

CORREIO BRAZILIENSE

BRASÍLIA, DISTRITO FEDERAL, SEXTA-FEIRA, 26 DE JUNHO DE 2026

NÚMERO 23.106 • 58 PÁGINAS • R\$ 5,00

Dois brasileiros entre os mortos na Venezuela

Os maiores terremotos a atingirem o país em um século mataram ao menos dois cidadãos do Brasil, confirmou o Itamaraty, na noite de ontem. Equipes de resgate travam luta desesperada por sobreviventes sob escombros de dezenas de prédios. Autoridades estimam milhares de vítimas. Catástrofe atinge país castigado pela instabilidade.

Federico Parra/AFP



Manauere Quintero/AFP



PÁGINAS 9 E 12

PGR rejeita a delação de PHC. Vórcaro vai à Papudinha

Dois personagens principais das fraudes do Banco Master sofreram derrotas em seus processos ontem. A Procuradoria-Geral da República recusou acordo de colaboração premiada a Paulo Henrique Costa, ex-presidente do Banco de Brasília. No caso do banqueiro Daniel Vórcaro, o STF determinou que ele fique no Complexo da Papuda. PÁGINA 3. BRASÍLIA-DF, 4

Fotos: Reprodução/Instagram



"Bombeiros" para a crise Michelle-Flávio

Aliados da família Bolsonaro e liderança do PL tentam estancar o desgaste provocado por um vídeo da ex-primeira-dama no qual diz ter sido "apunhalada, desrespeitada e humilhada" pelo senador Flávio Bolsonaro, filho 01 do ex-presidente. O temor no grupo político é de que o vídeo prejudique a campanha do parlamentar ao Planalto. O próprio Flávio, em vídeo, tentou ontem amenizar o mal-estar.

PÁGINA 2. NAS ENTRELINHAS, 3

O peso do protagonismo

MARCOS PAULO LIMA / VICTOR PARRINI
Enviados especiais



Toda atenção do Brasil estava voltada para Neymar: convocação equivocada ou salvador da pátria. Mas a primeira fase da Copa diluiu bastante a polêmica. Pode-se esperar pelo atacante, pois há um astro camisa verde e amarela, capaz de liderar o time rumo às vitórias. Vinícius Júnior tem quatro gols e brilha nos gramados deste Mundial. Os olhos estão fixos nele. Além de comandar o baile, Vini tira a pressão sobre Neymar.

- Olhos para o duelo Mbappé x Haaland
- "Grandes peladas" e o improvável Plata

PÁGINAS 19 A 22

Aric Becker/AFP



Estão chegando os japoneses!

Brasil enfrentará, na segunda-feira, às 14h, a surpreendente equipe do Japão. Os asiáticos avançaram em segundo lugar no grupo após o empate por 1 x 1 com a Suécia. Holanda saiu em primeiro.

Na prisão

Polícia atinge furto de cabos

Operação da PCDF desmantela quadrilha que vendia fios de cobre. Esquema emitiu R\$ 1,4 bilhão em notas fiscais falsas.

PÁGINA 13

Bets

Governo aperta o cerco

Ministério da Justiça investiga o estímulo de influenciadores em apostas on-line durante transmissões dos jogos da Copa.

PÁGINA 6

Ed Alves/CB/D.A Press



Cirurgia mais segura

Ao CB.Saúde, o cirurgião crânio-maxilo-facial Juliano Pellicano fala sobre os avanços da rinoplastia. "A previsibilidade é a grande conquista", explicou, o que reduz o índice de insatisfação.

PÁGINA 14

Na bola e em casa!

Fugir de bares lotados para apostar no delivery nos jogos da Seleção é uma alternativa cada vez mais comum entre os brasileiros. Confira restaurantes do DF que se preparam para a Copa.

Hora da estrela

Djavan celebra a carreira no Mané

Pula a fogueira

São-joão tem festa em todo o DF



Marcelo Ferreira/CB/D.A Press



Futuro — Criado em parceria do GDF com empresas privadas, distrito tecnológico foi lançado pela governadora Celina Leão no Parque Biotech. PÁGINA 16





Flávio e PL tentam operação abafa

Pré-candidato diz que nunca quis ofender Michelle, após madrastra revelar ter sido humilhada por ele. Partido coloca panos quentes

» DANANDRA ROCHA

Felipe Marques/Estadão Conteúdo



Reprodução/Instagram



Em meio à maior crise pública registrada no clã — após a ex-primeira-dama Michelle Bolsonaro revelar ter sido “apunhalada” e “humilhada” pelo enteado, o senador Flávio Bolsonaro (RJ) —, o Partido Liberal, aliados da família e o próprio parlamentar tentam abafar o conflito em meio à pré-campanha dele à Presidência da República.

Flávio divulgou um vídeo nas redes sociais, ontem, no qual responde às acusações da madrastra e faz um pedido de desculpas contraditório. Por sua vez, o presidente do PL, Valdemar Costa Neto, classificou o desabafo de Michelle como liberdade de expressão. E a ex-primeira-dama, em postagem nas redes sociais, afirmou que não existe “briga nem competição” no grupo político bolsonarista. A publicação foi interpretada como uma tentativa de conter os desdobramentos do episódio.

As declarações da ex-primeira-dama, que imputam ao enteado, inclusive, uma postura misógina, aconteceu em um momento em que o senador ainda tenta se recuperar dos impactos causados pelo caso *Dark Horse* — as revelações de que ele pediu R\$ 134 milhões ao dono do Banco Master, Daniel Vercaro, para, supostamente, financiar a cinebiografia do pai, o ex-presidente Jair Bolsonaro.

Em vídeo de quase meia hora, postado na quarta-feira à noite, Michelle disse ter sido surpreendida pela postura de Flávio durante uma conversa telefônica, no fim do ano passado.

“Ele foi muito ríspido, me desrespeitou e me maltratou ao telefone. Disse que seria melhor eu ficar fora das decisões do partido. Disse que eu havia chegado ontem e não entendia nada de política”, relatou. “Diante dessa humilhação, respondi que tudo bem. Entendi que ele não queria o meu apoio ou que este era insignificante e, então, eu me recolhi. Fiquei na minha e assim permaneço”, acrescentou.

A ex-primeira-dama classificou o episódio como uma “punhalada” e relacionou o conflito às discussões sobre alianças políticas no Ceará, incluindo apoio ao ex-reportador **Ciro Gomes (Ieia reportagem abaixo)**.

Também em vídeo, divulgado ontem, Flávio negou ter humilhado



Em nenhum momento ofendi ou tive a intenção de ofender a Michelle. Se o fiz em algum momento, mais uma vez, peço desculpas”

Flávio Bolsonaro, senador e pré-candidato à Presidência

a madrastra. “Em nenhum momento ofendi ou tive a intenção de ofender a Michelle. Se o fiz em algum momento, mais uma vez, peço desculpas”, disse. “Eu nunca humilhei uma mulher na minha vida. Sou casado há 16 anos, pai de filhas maravilhosas. Nunca desrespeitei, maltratei ou humilhei uma mulher na minha vida. Eu jamais faria isso com a esposa do meu próprio pai”, argumentou.

O parlamentar também fez elogios à atuação da ex-primeira-dama como presidente do PL Mulher, e reconheceu seu papel dentro do bolsonarismo. “Tenho respeito por ela.

Reconheço o trabalho dela no PL Mulher, o recorde de filiações femininas, o trabalho com surdos, pessoas com doenças raras, pelo cuidado com meu pai e por tudo o que ela representa para o Brasil”, afirmou.

Ao longo da gravação, Flávio insistiu que o conflito não representa uma ruptura política. “É natural que, de vez em quando a gente enxergue caminhos diferentes para chegar no mesmo lugar. Divergência de estratégia não significa divergência de princípios”, disse.

O parlamentar também procurou reforçar ter apoio do ex-presidente. “Estou cumprindo uma missão designada por Jair Messias Bolsonaro. Todas as minhas decisões sempre são tomadas com o respaldo dele”, enfatizou.

“Deturpada”

Horas antes da manifestação do enteado, Michelle publicou uma mensagem negando conflitos dentro do partido. “Para ficar claro: eu não tenho raiva de ninguém. Apenas esclareci uma situação que estava sendo deturpada. Vamos todos trabalhar juntos para derrotar o atual desgoverno. Não há briga nem competição”, escreveu.

A repercussão da crise levou lideranças do PL a entrarem em campo para tentar reduzir os danos

políticos. Em nota, Costa Neto afirmou que divergências são naturais em um partido político e não comprometem a unidade do grupo.

“Divergências fazem parte de qualquer ambiente vivo, plural e comprometido com ideias. Elas não nos enfraquecem; ao contrário, nos tornam mais maduros”, afirmou o presidente do PL. Ele também declarou que pretende conversar pessoalmente com Michelle e Flávio antes de fazer uma avaliação definitiva do episódio.

O senador Izalci Lucas (PL-DF) seguiu a mesma linha. Em entrevista ao **Correio**, classificou o caso como uma “questão de família” e afirmou que o impasse será superado. “Acho que será resolvido rapidamente. Isso acontece em qualquer família, em qualquer partido”, frisou.

Em conversas reservadas com o **Correio**, interlocutores ligados ao bolsonarismo confirmam as alegações narradas por Michelle. Ao mesmo tempo, parte dos aliados ressaltou que as revelações ocorrem no momento em que Flávio busca construir pontes com o eleitorado feminino, segmento em que enfrenta dificuldades maiores do que outros nomes do campo conservador.

Até o fechamento desta edição, **Ciro Gomes** não havia se manifestado publicamente sobre o episódio.

Kicis pede pacificação; Celina apoia Michelle

Com o conflito deflagrado na pré-campanha do senador Flávio Bolsonaro, a deputada federal Bia Kicis (PL-DF) — considerada por setores do partido uma das possíveis opções para compor uma futura chapa presidencial com o parlamentar — pregou a pacificação na legenda.

Em vídeo publicado nas redes sociais, Kicis ressaltou que Michelle e Flávio compartilham o mesmo objetivo político. “Temos uma eleição para ganhar e temos uma dor que é esse 8 de Janeiro, que não passou”, disse.

Segundo ela, tanto a ex-primeira-dama quanto o senador estão concentrados nas consequências políticas e jurídicas enfrentadas pelo grupo bolsonarista. “O Flávio está sofrendo. É o pai dele que está sofrendo. A Michelle acompanha esse sofrimento todos os dias. Há sofrimento por todos os lados”, declarou.

A governadora do Distrito Federal, Celina Leão (PP), manifestou apoio à ex-primeira-dama. “Você brilha. E isso incomoda muita gente! Não é fácil ser mulher na política! Você não está sozinha! Somos todas Michelle”, escreveu.

A base governista também reagiu à crise no clã do ex-presidente. Ao **Correio**, a deputada Maria do Rosário (PT-RS) afirmou que “não tem Bolsonaro bom para as mulheres”.

Efeitos

Segundo a parlamentar, a crise tem potencial para produzir efeitos no eleitorado feminino. “Pode ser uma jogada para empurrar um candidato que se torna inviável e se colocar no lugar”, afirmou, em referência às especulações sobre uma eventual ampliação do protagonismo político de Michelle.

Para o cientista político Rudá Ricci, da Unicamp, o episódio tem efeito direto na disputa de 2026 e tende a desgastar a pré-campanha do parlamentar. “Ela coloca a campanha do Flávio outra vez na defensiva. Ele não consegue sair das cordas”, destacou. “Ela se colocou no jogo político sem dúvida nenhuma. Ou ela é candidata, e ele sai, ou ela se coloca no cenário nacional, e vão ter que negociar com ela.” (DR)

Disputa no Ceará deflagrou crise

O atrito entre a ex-primeira-dama Michelle Bolsonaro e o senador Flávio Bolsonaro tem como pano de fundo a definição dos rumos da direita no Ceará nas eleições de 2026. Michelle relatou em vídeo publicado nas redes sociais que foi humilhada pelo enteado durante discussões sobre as articulações políticas conduzidas pelo PL no Estado.

Segundo ela, o desentendimento começou quando fez críticas à aproximação entre o PL cearense e o ex-ministro **Ciro Gomes (PSDB)**, hoje pré-candidato ao governo estadual. Ela apoia o senador **Eduardo Girão (Novo)** para o governo do Ceará e defende que uma eventual aliança com **Ciro** só deveria ser discutida em um segundo turno.

No centro do conflito está o deputado federal **André Fernandes**,

presidente do PL no Ceará. Ele defende a construção de uma frente de oposição ao governador **Elmano de Freitas (PT)** e passou a trabalhar pela aproximação com **Ciro**.

Em comício realizado em Fortaleza no fim de 2025, Michelle criticou publicamente a aproximação do PL com **Ciro** e lembrou declarações anteriores do ex-governador cearense contra **Jair Bolsonaro** e seus filhos. No vídeo publicado na quarta-feira, ela lembrou que ele já chamou os filhos do ex-presidente de “ovos de serpentes” e corruptos e Bolsonaro de “ladrao de galinhas”, “burro” e “jumento”.

Outro foco do conflito envolve ainda a vaga ao Senado. Michelle defende que o partido mantenha o compromisso firmado com **Priscila Costa (PL-CE)**, apresentada por ela

como pré-candidata da legenda em 2025. Já **André Fernandes** trabalha pelo nome do pai, **Alcides Fernandes (PL-CE)**, como representante do partido na disputa.

Ao comentar o impasse, Michelle afirmou que a candidatura de **Priscila** foi acertada com **Jair Bolsonaro**. “Não honrar essa determinação do meu marido será um ato de traição contra **Jair Messias Bolsonaro**. Já que a aliança com **Ciro** é tão boa, por que o **André** não disponibiliza a vaga de seu próprio pai? Por que só a mulher tem que ceder?”

A aproximação entre **Ciro** e **André** ganhou força depois das eleições municipais de 2024, quando o deputado disputou a Prefeitura de Fortaleza e recebeu apoio do ex-prefeito **Roberto Cláudio (União)**, aliado de **Ciro**.

Os envolvidos

Veja quem está no imbróglio do Ceará, que causou divergência entre Michelle e Flávio

André Fernandes (PL-CE)

Deputado federal e presidente estadual do PL. É o principal articulador do apoio da legenda a **Ciro Gomes** e trabalha pela candidatura de seu pai, **Alcides**, ao Senado.



Ciro Gomes (PSDB)

Ex-governador do Ceará e ex-ministro, foi lançado pré-candidato ao governo estadual pelo PSDB em maio deste ano.



Eduardo Girão (Novo-CE)

Senador e pré-candidato ao governo cearense pelo Novo. É o nome apoiado por Michelle Bolsonaro para representar a direita na disputa estadual.



Alcides Fernandes (PL-CE)

Deputado estadual e pai de **André Fernandes**. Foi escolhido pelo grupo político do filho para disputar uma vaga ao



Senado na chapa apoiada por **Ciro Gomes**.

Priscila Costa (PL-CE)

Vereadora de Fortaleza, **Priscila** vai assumir como deputada federal após uma recontagem dos votos das eleições de 2022. A anulação dos votos recebidos pelo suplente **Heitor Freire (União)** alterou a distribuição das vagas e levou à perda do mandato da deputada **Dayany Bittencourt (União)**. **Priscila** foi apresentada por Michelle Bolsonaro como candidata do PL ao Senado.



Operação Compliance Zero

PHC e Vorcaro mais distantes de delação

PGR recusa proposta de colaboração do ex-presidente do BRB. Dono do Banco Master é transferido para a Papudinha após fracasso na tentativa de acordo para falar o que sabe

» RENATO SOUZA
» RAPHAELA PEIXOTO
» IAGO MAC CORD

Os novos desdobramentos da Operação Compliance Zero, que apura fraudes do Banco Master, afastam o curso das investigações de acordos de delação premiada. Na noite de ontem, a Procuradoria-Geral da República (PGR) rejeitou a proposta de colaboração apresentada pelo ex-presidente do Banco de Brasília (BRB) Paulo Henrique Costa. Ao mesmo tempo, o ministro André Mendonça, do Supremo Tribunal Federal (STF), negou um pedido de prisão domiciliar para Daniel Vorcaro, dono do banco, e determinou que ele saia da Superintendência da Polícia Federal no Distrito Federal e seja alocado no 19º Batalhão da Polícia Militar, conhecido como Papudinha.

Ambas as decisões afastam a possibilidade, pelo menos neste momento, da assinatura de acordos de colaboração premiada com os executivos. Paulo Henrique Costa está preso desde 16 de abril, quando foi detido durante a quarta fase da Operação. As investigações apuram suspeitas de que ele teria descumprido práticas de governança ao permitir operações financeiras sem lastro envolvendo o Banco Master.

Segundo os investigadores, Paulo Henrique Costa também é suspeito de ter negociado com Vorcaro o recebimento de pelo menos seis imóveis avaliados em R\$ 146 milhões. Em contrapartida, ele teria facilitado o esquema investigado pela Polícia Federal. Dois dos imóveis estão localizados em Brasília. Costa torna-se o segundo investigado no caso a ter uma proposta de colaboração premiada rejeitada pela PGR.

O órgão também negou o acordo solicitado pela defesa de Vorcaro, em 15 de junho, acompanhando decisão da Polícia Federal.

Vorcaro foi transferido para o 19º Batalhão da Polícia Militar, conhecido como Papudinha, ontem,

Ed Alves/CB/D.A Press



Paulo Henrique Costa (E) é suspeito de ter negociado com Daniel Vorcaro (D) recebimento de propina

Instagram pessoal



» Sigilo em caso Ciro Nogueira

O ministro André Mendonça, do STF, determinou a retomada do sigilo da investigação que mira o senador Ciro Nogueira (PP-PI) no caso Master. Segundo o magistrado, o sigilo é necessário para proteger o andamento do inquérito. A retomada atinge dois processos, que levaram à prisão preventiva de dois parentes do dono do Master, Daniel Vorcaro: Henrique Vorcaro, pai dele; e Felipe Vorcaro, primo. Mendonça havia retirado o sigilo na semana passada, após o ministro Gilmar Mendes, presidente da Segunda Turma, colocar a prisão dos parentes de Vorcaro na pauta de forma repentina.

após decisão de Mendonça.

O magistrado do STF ainda negou o pedido da defesa para converter a prisão preventiva em prisão domiciliar, sob a justificativa de que a manutenção da detenção é necessária para garantir a continuidade das investigações e evitar estratégias de ocultação e blindagem patrimonial.

Ao contrário da situação de Paulo Henrique Costa, no caso de Vorcaro, a mudança do local da prisão não significa que as discussões sobre colaboração estão encerradas neste momento com a PGR, mas que ocorreu um recuo por parte da Polícia Federal em negociar. No entanto, a ida para a Papudinha indica que as tratativas com o Ministério Público ainda estão em andamento, de acordo com fontes ligadas ao caso ouvidas pela reportagem.

Ao justificar o pedido de domiciliar, Vorcaro alegou que estava reformulando sua proposta

de colaboração premiada e que a custódia em casa (em São Paulo ou Brasília) seria necessária para garantir sua segurança e a de sua família.

As autoridades rebateram os argumentos apresentados. A Polícia Federal informou que as negociações para o acordo de colaboração premiada foram oficialmente encerradas em 10 de junho.

No âmbito investigativo, a corporação aponta que o pai de Daniel Vorcaro, Henrique Moura Vorcaro, continua gerindo os interesses patrimoniais do grupo econômico sob apuração, com elementos recentes indicando movimentações financeiras compatíveis com estratégias de blindagem ou deslocamento de patrimônio.

Alinhada a esse entendimento, a PGR ressaltou que a prisão já havia sido referendada pela Segunda Turma do STF e que, até o momento, não surgiram fatos novos que justificassem a soltura.

Fábio Rodrigues-Pozzebom / Agência Brasil



Em caso de falta grave, Bolsonaro pode perder a prisão domiciliar

Tempo para apuração sobre arma

A Procuradoria-Geral da República (PGR) defendeu, ontem, que se aguarde a conclusão da investigação sobre uma arma de fogo do ex-presidente Jair Bolsonaro, apreendida com um segurança dele durante uma blitz, para uma definição se houve falta grave ou descumprimento das condições da prisão domiciliar humanitária concedida ao ex-chefe do Executivo.

Gonet explicou que o caso está em estágio inicial de esclarecimentos e que a configuração de uma infração dessa magnitude vai além do mero enquadramento legal do fato. O caso está sendo

investigado pela 17ª Delegacia de Polícia do Distrito Federal.

A arma foi apreendida no último dia 15, durante blitz da Lei Seca em Taguatinga. Na ocasião, a Polícia Militar abordou um suposto veículo oficial da Presidência da República, conduzido pelo militar Estácio Leite da Silva, apontado inicialmente como integrante do Gabinete de Segurança Institucional (GSI) e que fazia parte da equipe de segurança do ex-presidente.

Durante a revista no veículo, os agentes localizaram no assoalho do carro uma pistola Glock 9 milímetros e um carregador sobressalente.

O servidor alegou que a pistola seria levada para reparo.

Accionado pelo **Correio**, o GSI rechaçou qualquer ligação com o militar ou com o automóvel retido na blitz. “Sobre o assunto, informamos que o GSI não realiza a segurança de ex-presidentes, incluindo o senhor Jair Messias Bolsonaro. O militar mencionado não pertence ao GSI”, frisou.

A manifestação de Gonet é em resposta à demanda feita pelo ministro Alexandre de Moraes, do Supremo Tribunal Federal (STF). Em caso de falta grave, a domiciliar de Bolsonaro pode ser revogada. (IMC)

NAS ENTRELINHAS

Por Luiz Carlos Azedo



luizazedo.df@dabr.com.br

Michelle demarca território, Flávio resiste; o pós-Bolsonaro já começou

O conflito entre Michelle Bolsonaro e Flávio Bolsonaro extrapolou o terreno das relações familiares e se tornou um dos episódios mais reveladores das contradições no clã Bolsonaro nesta pré-campanha presidencial. Pela primeira vez, desde que Jair Bolsonaro escolheu o filho mais velho como sucessor, a disputa pela liderança simbólica do bolsonarismo, protagonizada por ambos, foi travada em praça pública.

À primeira vista, Michelle parecia ter produzido um enorme desgaste para a candidatura de Flávio. Principal liderança feminina da direita e responsável pela interlocução do PL com o eleitorado evangélico, acusou o enteado de tê-la “desrespeitado”, “maltratado” e “humilhado”. Gravou um vídeo muito bem produzido e de cabeça pensada, com objetivo claro de ser contundente: “Ele disse que seria melhor eu ficar fora das decisões do partido. Que eu havia chegado ontem e não entendia nada de política”.

Segundo Michelle, naquele momento compreendeu que sua participação na campanha de Flávio Bolsonaro era considerada irrelevante. “Entendi que ele não queria o meu apoio ou que este era insignificante. Então eu me recolhi”. Ao exumar um episódio ocorrido há meses, durante as negociações do PL no Ceará, porém, mais do que um desabafo, fez uma afirmação de legitimidade política, de quem avalia que tem luz própria.

Michelle lembrou que Jair Bolsonaro havia determinado apoio à candidatura da vereadora Priscila Costa ao Senado no Ceará e disse que suas posições refletiam a vontade do marido. Ou seja, a ex-primeira-dama disputava “lugar de fala” em nome do legado político do ex-presidente. A demarcação de território, porém, até agora, teve efeito contrário nas bases bolsonaristas.

Segundo levantamento da AP Exata Inteligência, a presença de Michelle nas conversas digitais saltou de 5% para 16,4% entre os presidenciáveis em apenas quinze horas — crescimento de 228% — enquanto seus vídeos ultrapassaram milhões de visualizações. Entretanto, o aumento da exposição não foi acompanhado por melhora equivalente na percepção pública. Seu índice de confiança permaneceu praticamente estável, com pequena queda de 0,3 ponto percentual, enquanto as menções positivas recuaram para 45,5%.

Já Flávio Bolsonaro experimentou movimento inverso. Seu índice de confiança cresceu 1,2 ponto e as menções positivas avançaram 3,5 pontos, atingindo o melhor desempenho dos últimos dez dias. O fenômeno confirma uma característica recorrente das comunidades políticas altamente organizadas nas redes sociais: tendem a reagir rapidamente quando identificam um ataque dirigido ao líder escolhido pelo grupo.

Roupa suja

Sérgio Demicoli, responsável pela pesquisa, em diversos estudos sobre comportamento digital, verificou que comunidades políticas consolidadas costumam produzir um processo de “blindagem narrativa”. Quando percebem risco ao projeto coletivo, reorganizam espontaneamente suas mensagens para proteger o principal ativo político. Foi exatamente o que ocorreu.

Em poucas horas, grande parte da militância bolsonarista passou a enquadrar Flávio como vítima da exposição pública de uma divergência privada. Prevaleceu o conceito de que “roupa suja se lava em casa”. O foco deixou de ser a acusação feita por Michelle para concentrar-se na necessidade de preservar a candidatura presidencial.

Flávio Bolsonaro assimilou o golpe não somente nas redes sociais. Seu pedido de desculpas revelou uma clara intenção de redução de danos. “Em nenhum momento ofendi ou tive a intenção de ofender Michelle. Se o fiz em algum momento, mais uma vez, peço desculpas.” Na sequência, deslocou o eixo da discussão para a disputa pela orientação da campanha: “Divergências de estratégia não significam divergências de princípios”.

Não falou para Michelle, mas para o eleitorado conservador, que tenta conquistar com uma narrativa mais moderada do que a dos irmãos Carlos e Eduardo e de Michelle: “O Brasil precisa de maturidade, serenidade e unidade”. Michelle também retrocedeu no confronto. “Não tenho raiva de ninguém. Apenas esclareci uma situação que estava sendo deturpada”, disse nas redes sociais. E acrescentou: “Vamos todos trabalhar juntos para derrotar o atual desgoverno”.

O problema é que a dimensão estratégica do confronto foi escancarada. Há duas vertentes no bolsonarismo. Flávio controla a máquina partidária, o respaldo formal do PL e a indicação feita por Jair Bolsonaro para disputar a Presidência. Michelle tem o apoio do eleitorado feminino conservador, de lideranças evangélicas e mais carisma pessoal para mobilizar emocionalmente seus apoiadores. Se Flávio vencer a eleição presidencial, Michelle provavelmente será senadora pelo Distrito Federal. Se ele perder, também. Mas ampliará sua autonomia, com mais visibilidade nacional e independência política. A herança do bolsonarismo já está em disputa.

@govdf
govdf
Gov_DF
gov_df

2.158
NOVOS POLICIAIS
NAS RUAS

NOVA GESTÃO

DO GDF

TRABALHO E CUIDADO
TODOS OS DIAS.

GORAGEM PRA MUDAR PROPÓSITO PRA CUIDAR

Brasília-DF



POR CARLOS ALEXANDRE DE SOUZA (COM EDUARDA ESPOSITO)

carlosalexandre.df@dabr.com.br

Arquivo extenso

A PF tem em mãos 40 gigas de dados do telefone do ex-presidente do BRB Paulo Henrique Costa, relatam fontes ouvidas pelo Correio. Até aqui, entretanto, as informações reunidas pelo executivo têm sido insuficientes para uma possível delação premiada avançar. Apesar de a Procuradoria-Geral da República (PGR) ter rejeitado a proposta de PHC ontem, a permanência dele na Papudinha indica, para advogados que acompanham o caso, que uma colaboração do cúmplice de Vorcaro no escândalo Master ainda é possível.

E o PT, hein?

A chegada de Teresa Leitão (PT-PE) na liderança do governo no Senado resolve em parte o problema do partido na casa legislativa. A substituta de Jaques Wagner foi escolhida, entre outros motivos, porque não concorre à reeleição, podendo assim se dedicar integralmente à função parlamentar. Aliados também consideram que a senadora tem um bom diálogo com todos os setores da Casa. Mas questionam: "Quem vai assumir a liderança do partido em ano tão importante?"

São Paulo é Brasil

A definição da chapa governista em São Paulo parte da premissa de que uma vitória no maior colégio eleitoral do país pode reverberar nacionalmente. A decisão de lançar Márcio França como vice de Fernando Haddad é para aumentar as porcentagens nas urnas no estado e, com isso, transferir votos para Lula.

Hora de falar dos juros I

A Frente Parlamentar do Empreendedorismo (FPE) pretende reunir parlamentares, representantes do setor produtivo e especialistas para discutir os efeitos dos juros altos e os caminhos para ampliar a competitividade do país. O seminário "Os efeitos da taxa de juros na economia brasileira" será em 2 de julho, a partir das 9h, no Auditório Nereu Ramos da Câmara dos Deputados.

Hora de falar dos juros II

O foco dos debates serão os impactos do custo do crédito nos investimentos, no empreendedorismo e na geração de empregos. O evento quer discutir o papel do Congresso na construção de medidas que contribuam para fortalecer o ambiente de negócios e desenvolver a economia nacional.

Dois homens e um escândalo

Com a rejeição às propostas de delação premiada de Daniel Vorcaro e Paulo Henrique Costa, as investigações da Polícia Federal passam a ocupar o centro do escândalo Master-BRB. É cada vez mais remota a possibilidade de que os dois protagonistas do maior escândalo financeiro ocorrido no Brasil saiam da condição em que se encontram.

Nesse contexto, a sequência das operações realizadas pela PF nos últimos meses sugere que não haverá distinção entre governo e oposição ao trazer à luz quem mantinha conexões com Vorcaro e PHC. De Jaques Wagner a Ciro Nogueira, passando por Flávio Bolsonaro, outros personagens podem aparecer na extensa teia de relações e a série de operações mantidas pelos

executivos do Master e do BRB. Um deles é o ex-governador Ibaneis Rocha.

As investigações deverão trazer respostas a pelo menos três pontos. Primeiro: mapear o caminho do dinheiro desviado do BRB e de outras instituições, como fundos de previdência, para alimentar a ciranda financeira de Vorcaro e PHC. Segundo: qual o tamanho do estrago deixado por Paulo Henrique Costa no banco brasileiro. Terceiro: qual o grau de participação do crime organizado nas transações controladas pelo bando de Vorcaro.

Até aqui, os dois protagonistas do escândalo não ofereceram nada que os investigadores considerem relevante sobre essas lacunas.



Dívida pública na mira

O seminário também discutirá uma proposta para estabelecer limites para a dívida pública brasileira. A iniciativa busca construir uma proposta capaz de fortalecer a responsabilidade fiscal, ampliar a transparência das contas públicas e contribuir para a estabilidade econômica do país.

Ainda é pouco

Entidades que representam setores da economia estão preocupadas com a decisão do governo federal em deixar para um segundo momento a discussão sobre as demais faixas do Simples Nacional. O governo cumpriu a promessa ao enviar o aumento do teto dos Microempreendedores Individuais (MEI), mas a falta da atualização do Simples Nacional deixou um gosto amargo.

Simples assim

O Instituto Livre Mercado defende que a atualização é importante, mas o Simples também afeta os pequenos empreendedores. As tabelas não passam por atualização desde 2018. Somando-se a inflação, o empreendedorismo no Brasil torna-se impraticável, avaliam os representantes do setor. Segundo dados da Relação Anual de Informações Sociais (Rais), empresas do Simples Nacional foram responsáveis por 13,27 milhões de vínculos formais em 2024, cerca de 23% dos trabalhadores com carteira assinada.

Bronca nuclear

O setor de medicina nuclear protesta contra a Resolução 354/2026 da Comissão Nacional de Energia Nuclear (CNEN), que determinou o aumento de 24% nos preços dos radioisótopos e radiofármacos fornecidos pelo órgão a partir de 1º de agosto. A Associação Nacional de Empresas de Medicina Nuclear (ANAEMN) afirma que a medida vai encarecer exames e tratamentos. O reajuste afetará clínicas, hospitais e pacientes que dependem desses procedimentos para diagnóstico e acompanhamento de doenças como câncer e problemas cardíacos.

Operação Compliance Zero

Petista de Pernambuco substitui Jaques Wagner na liderança do governo depois de operação da PF contra senador da Bahia

Missão de Teresa: rearrumar a base

» ALÍCIA BERNARDES
» FÁBIO GRECCHI

O presidente Luiz Inácio Lula da Silva anunciou, ontem, a senadora Teresa Leitão (PT-PE) líder do governo no Senado. Ela substitui Jaques Wagner (PT-BA), que deixou a função pelo desgaste das investigações da Polícia Federal (PF) sobre o Banco Master. O nome da parlamentar era ventilado desde o fim de semana, quando o senador foi convencido a deixar o posto para não contaminar a campanha à reeleição do presidente Luiz Inácio Lula da Silva, que está na frente de Flávio Bolsonaro (PL-RJ) na disputa, segundo as recentes pesquisas de intenção de voto.

Uma das primeiras atribuições de Teresa será a reconstrução da ponte entre Lula e Davi Alcolumbre (União-AP), com quem tem bom relacionamento. Quando Wagner estava na liderança, ele e o presidente do Senado romperam devido à escolha do advogado-geral da União, Jorge Messias, para ocupar a 11ª cadeira do Supremo Tribunal Federal (STF) pelo presidente da República. Alcolumbre queria Rodrigo Pacheco (PSD-MG) e afastou-se de Wagner, segundo interlocutores, por que ele não trabalhou o nome do senador mineiro no Palácio do Planalto.

Mas Teresa reúne fatores importantes para o exercício da liderança. Tem mandato até 2031, boa interlocução com Lula, trânsito entre lideranças do Senado e uma trajetória

considerada inatacável por adversários políticos.

A escolha de Teresa foi anunciada por Lula nas redes sociais. Ela terá a responsabilidade de reorganizar a articulação no Senado, cujo maior sinal de desarrumação foi a derrota de Messias para o STF.

Na votação, em 29 de abril, Wagner e o ministro da Secretaria de Relações Institucionais, José Guimarães, asseguraram que o advogado-geral da União seria aprovado para a Corte por algo em torno de 44 votos. A contagem final, porém, mostrou que faltaram 10 para alcançar a 11ª cadeira do Supremo. Os articuladores não teriam percebido uma frente trabalhando contra o AGU — que incluiu Alcolumbre e os ministros

Geraldo Magela/Agência Senado



Wagner e Teresa se cumprimentam. Primeira atribuição que ela tem é reconstruir a ponte entre Lula e Alcolumbre

Alexandre de Moraes e Gilmar Mendes, ambos do STF.

Pouco depois da confirmação, Teresa divulgou nota em que agradece a confiança de Lula e afirmou que recebeu o convite na conversa que tiveram ontem de manhã.

Wagner — alvo da 9ª fase da Operação Compliance Zero por conta do relacionamento com Augusto Lima desde a privatização do Credicesta, cuja carteira foi assumida pelo Master — se concentrará na defesa sobre

seu envolvimento no esquema e, também, na tentativa de se reeleger senador pela Bahia. Ela nega as irregularidades que lhe são atribuídas pela PF, embora não seja investigado no inquérito relacionado a Daniel Vorcaro no STF.

ELEIÇÕES 2026

Haddad vai com França de vice em SP

» EDUARDA ESPOSITO
» MARIA BEATRIZ GIUSTI*

A chapa do pré-candidato do PT, Fernando Haddad, ao governo de São Paulo, está completa. Ele anunciou, ontem, o ex-ministro do Empreendedorismo Márcio França (PSB) como seu vice. Além disso, as ex-ministras Marina Silva (Rede) e Simone Tebet (PSB) são as pré-candidatas ao Senado.

A escolha de França como vice

também antecipa os movimentos da eleição de 2030. Como o presidente Luiz Inácio Lula da Silva, caso se reeleja em outubro, não pode tentar novo mandato e tende a deixar a vida pública por causa da idade, Haddad seria o nome do PT para buscar o Palácio do Planalto.

Em caso de vitória sobre Tarcísio de Freitas (Republicanos), Haddad se desincompatibilizaria e deixaria o restante do mandato

para França, que buscaria a reeleição ao Palácio Bandeirantes. Ele já esteve na mesma situação antes, quando foi vice de Geraldo Alckmin e herdou o governo. Haddad considera o companheiro de chapa um político que conhece São Paulo e desfruta de confiança para tocar o restante da gestão.

Por causa disso, Haddad afirmou nas redes sociais que seu vice "reúne ampla experiência administrativa e profundo conhecimento

dos desafios e das potencialidades do nosso estado".

Mas a colocação de França como segundo na chapa também antecipa outra manobra: sepulta a hipótese de ele lançar candidatura ao Palácio dos Bandeirantes, como vinha conversando, inclusive com o PT. Essa possibilidade passou a ser aventada a partir das desistências de Kim Kataguiri (Missão) e Paulo Serra (PSDB), cujos votos, agora, devem ir na

direção da reeleição de Tarcísio.

A ideia da candidatura de França era dividir esses votos de centro-direita e forçar um eventual segundo turno entre Haddad e Tarcísio. Isso porque, como já foi governador e vice de Alckmin, teria num perfil de centro capaz de, supostamente, tirar votos de Tarcísio.

"É uma chapa que reúne experiência, capacidade de gestão, compromisso público e uma trajetória marcada por resultados concretos para São Paulo e para o Brasil", salientou Haddad. O arranjo eleitoral que inclui Marina e Tebet foi fechado na reunião

com Lula, na quarta-feira.

A escolha das duas ex-ministras para a chapa não se deu somente por causa das pesquisas de intenção de voto, em que elas aparecem bem cotadas para levar as duas vagas de São Paulo no Senado, em outubro. A ideia é fazer um contraponto de gênero com os pré-candidatos de Tarcísio — o hoje deputado federal Guilherme Derriete (PP) e o deputado estadual André do Prado (PL), presidente da Assembleia Legislativa.

*Estagiária sob a supervisão de Fábio Grecchi



SAÚDE PÚBLICA

Dia de luta contra um inimigo feroz: diabetes

Data reforça importância do diagnóstico e do acompanhamento médico para evitar consequências que podem levar à amputação

» RAFAELA BOMFIM*

Arquivo pessoal



Diabético tipo 2, Leônidas perdeu partes do corpo após acidente com prego, em trabalho na zona rural

O diabetes afeta, atualmente, cerca de 16 milhões de adultos no Brasil e está entre os principais desafios de saúde pública do país. É isso que o Dia Nacional do Diabetes, lembrado hoje em todo o país, chama a atenção. Instituído pelo Ministério da Saúde, em parceria com a Organização Mundial da Saúde (OMS), o objetivo da data é ampliar a conscientização sobre prevenção, diagnóstico e tratamento adequado.

Caracterizada pela produção insuficiente ou pela má utilização da insulina pelo organismo, a diabetes pode permanecer sem controle durante anos e provocar complicações que atingem diversos órgãos. Entre as pessoas que convivem com a condição está o investigador da Polícia Civil Leônidas Antônio de Souza, de 60 anos. Há 23 anos, ele descobriu que tinha o tipo 2 da doença, após perceber mudanças no próprio corpo.

“Comecei a emagrecer muito rapidamente. Sentia muita sede, levantava várias vezes à noite para urinar e tinha uma fome constante”, relata. Preocupado com os sintomas, procurou atendimento médico e realizou exames. “Quando saiu o resultado, minha glicemia estava em 600. Foi aí que recebi o diagnóstico de diabetes tipo 2”, lembra.

Atualmente, Leônidas utiliza dois tipos de insulina, monitora a glicose de duas a três vezes por dia e realiza consultas periódicas com endocrinologista. A alimentação também foi adaptada.

O consumo de açúcar foi eliminado, enquanto alimentos ricos em carboidratos passaram a ser controlados.

“Hoje, preciso comer mais proteínas, fibras, beber bastante líquido e seguir todas as orientações médicas”, afirma. Além da diabetes, ele faz tratamento para neuropatia diabética, condição que afeta os nervos e reduz a sensibilidade dos membros inferiores.

Ferimento

Essa perda de sensibilidade nos pés desencadeou uma das complicações mais severas enfrentadas por Leônidas. Em um trabalho na zona rural, furou o pé em um prego, mas não percebeu a gravidade do ferimento. A lesão evoluiu e resultou em sucessivas intervenções cirúrgicas.

“Perdi quase todos os dedos dos pés. No pé esquerdo ficou apenas

o dedão e, no direito, também tenho sequelas. Já passei por sete cirurgias por causa das complicações da diabetes”, conta.

Além dos problemas neurológicos e vasculares, especialistas alertam para a doença renal crônica. Ocorre quando o excesso de glicose provoca lesões nos pequenos vasos sanguíneos dos rins, comprometendo a capacidade de filtrar o sangue.

Segundo o nefrologista Alexandre Habitante, o controle

Os diferentes tipos

Tipo 1 (DM1)

Doença autoimune, geralmente diagnosticada na infância ou adolescência. O sistema imunológico da pessoa se confunde e ataca as próprias células beta do pâncreas — que são as responsáveis por fabricar a insulina. Como o pâncreas parou de produzir a insulina, o tratamento do DM1 consiste em repor o que está faltando. Quem tem a doença não é proibido de comer açúcar ou carboidratos, mas precisa aprender a técnica da Contagem de Carboidratos.

(geralmente acima de 10% a 15% do peso corporal) conseguem normalizar os níveis de glicose no sangue e suspender os medicamentos.

Gestacional (DMG)

Condição caracterizada pelo aumento dos níveis de glicose (açúcar) no sangue que é identificada pela primeira vez na gravidez. Em 80% dos casos o controle é feito sem medicamentos, focado em mudanças de estilo de vida. Na maior parte das mulheres, o DMG desaparece logo após o nascimento do bebê e a retirada da placenta. Ainda assim, recomenda-se repetir o exame de glicose entre seis a 12 semanas após o parto, pois a gestante que teve a doença apresenta risco maior de desenvolver diabetes tipo 2.

» Sintomas como sede excessiva, vontade frequente de urinar, perda de peso sem explicação, cansaço constante e visão embaçada devem servir de alerta.

Tipo 2 (DM2)

Afeta a forma como o corpo processa o açúcar (glicose) do sangue. O pâncreas continua produzindo o hormônio, mas o organismo desenvolve resistência à insulina. A medicina já fala em remissão, pois em diagnósticos recentes pacientes que conseguem uma perda de peso significativa e sustentada

inadequado da glicemia pode comprometer a função renal. “O excesso de glicose no sangue pode causar lesões progressivas nos pequenos vasos dos rins, prejudicando a capacidade de filtragem. O grande problema é que esse processo acontece de forma lenta e, na maioria das vezes, sem sintomas nas fases iniciais”, explica.

O especialista destaca que quando os primeiros sinais aparecem, a doença renal muitas vezes

está em estágio avançado. Inchaço, cansaço excessivo, alterações urinárias e aumento da pressão arterial podem indicar comprometimento importante dos rins. A perda da função renal aumenta o risco de infarto e de acidente vascular cerebral (AVC). Em situações graves, o paciente pode precisar de hemodiálise ou transplante renal.

*Estagiária sob a supervisão de Fábio Grecchi

DEFESA CIVIL

Nova blindagem contra piratas

» VANILSON OLIVEIRA

Reprodução



Hackers usaram credenciais de integrantes da Defesa Civil do Pará

“dessa forma, vamos reduzir significativamente a quantidade de pessoas que podem encontrar o sistema na internet, restringindo a apenas defesas civis com VPNs instaladas e usuários previamente cadastrados em nossa rede”.

Paralelamente, o ministério trabalha no desenvolvimento de uma nova versão da plataforma, denominada “Idap 2.0”, com previsão de entrega até o fim de julho. A atualização deve limitar a chamada “edição livre” das mensagens enviadas à população, reduzindo riscos de distorções, inserções indevidas ou falhas de conteúdo classificadas como “conteúdo impróprio, manipulação textual ou tentativa de burlar filtros de segurança”.

A invasão do IDAP e o disparo do falso alerta estão sob apuração de uma equipe especializada em crimes cibernéticos da Polícia Federal. Entre as 23h41 de 19 de junho e 1h23 de 20 de junho, hackers acessaram a plataforma de disparo do aviso sonoro e emitiram mensagens com a palavra “misanthropia”. Segundo levantamentos iniciais, os envios aconteceram após o comprometimento de credenciais de integrantes da Defesa Civil do Pará.

O IDAP é a plataforma usada pela Defesa Civil para enviar alertas sonoros quando há situação de risco, como deslizamentos e vendavais. Os alarmes chegaram a diferentes regiões do país, inclusive no Distrito Federal.

O GOVERNO DO BRASIL
TRABALHA PELA SEGURANÇA DAS MULHERES

MAIS DE 6 MIL AGRESSORES PRESOS EM 3 MESES

Avançamos muito com a Operação Mulher Segura, ampliando o uso de tornozeleiras eletrônicas e fortalecendo a fiscalização dos agressores em todo o país.



MAIS DA METADE DAS MEDIDAS PROTETIVAS SAI NO MESMO DIA



CASAS E CENTROS DE REFERÊNCIA DA MULHER BRASILEIRA



TORNOZELEIRA ELETRÔNICA PARA AGRESSORES



LIGUE 180 MAIS RÁPIDO E EFICIENTE



ANA PAULA BARROSO
Delegada



LIGUE 180



PACTO NACIONAL
BRASIL CONTRA
FEMINICÍDIO



GOVERNO DO
BRASIL
DO LADO DO POVO BRASILEIRO



6 • Correio Braziliense — Brasília, sexta-feira, 26 de junho de 2026

Bolsas		Pontuação B3				Dólar		Salário mínimo		Euro		CDI		CDB		Inflação	
Na quinta-feira		IBOVESPA nos últimos dias				Na quinta-feira		Últimos		Comercial, venda na quinta-feira		Ao ano		Prefixado 30 dias (ao ano)		IPCA do IBGE (em %)	
0,87%	0,14%	168.334	171.990			R\$ 5,178	19/junho 5,164	R\$ 1.621		R\$ 5,889	14,15%	14,15%	Janeiro/2026 0,33				
São Paulo	Nova York	22/6	23/6	24/6	25/6	(-0,46%)	22/junho 5,141							Fevereiro/2026 0,70			
							23/junho 5,187							Março/2026 0,88			
							24/JUNHO 5,202							Abril/2026 0,67			
														Mai/2026 0,58			

APOSTAS ON-LINE

Governo abre nova frente contra as bets

Ministério da Justiça vai investigar influenciadores que estimulam o público a apostar durante a Copa

» PEDRO JOSÉ*
» EDUARDA ESPOSITO

A Secretaria Nacional do Consumidor (Senacon), vinculada ao Ministério da Justiça e Segurança Pública, abriu investigação para apurar possíveis irregularidades durante a transmissão e a cobertura da Copa do Mundo de 2026 pela emissora no YouTube CazéTV. O canal enfrenta críticas por analisar tecnicamente e sugerir apostas durante as transmissões dos jogos na Copa do Mundo 2026.

A estratégia adotada pela CazéTV reacendeu o debate sobre as apostas on-line. Com a repercussão, o canal passou a adotar uma postura mais cautelosa na divulgação de casas de apostas esportivas após a publicação do Despacho nº 261/2026 da Senacon, que determinou a abertura de uma averiguação preliminar contra a CazéTV Produções Ltda.

A mudança pôde ser observada na manhã de ontem, durante o programa "Geral CazéTV". Ao anunciar uma ação comercial da Bet365, a apresentadora Ana Helena Goebel reforçou de forma mais explícita mensagens sobre jogo responsável, destacando que a plataforma é destinada apenas para maiores de 18 anos e alertando que as apostas devem ser realizadas apenas como forma de entretenimento.

"Olha só, tá liberado sonhar com o hexa. É claro que a Bet 365 chegou junto nessa, os caras estão cheios de novidades, mas aí fica ligado, a Bet 365 é uma plataforma para maiores de idade e que apoia o jogo responsável, inclusive oferecendo ferramentas para ajudar você a manter controle da sua atividade. Por isso, gente, aposta somente para diversão, jogando com muita responsabilidade e lembrando sempre também para maiores de 18 anos", disse a apresentadora durante a transmissão.

Ono tom é diferente das abordagens utilizadas anteriormente. Em trecho recuperado pelo **Correio** da partida entre México e Coreia do Sul, em 18 de junho, o narrador Azeludo apresentou uma combinação de apostas envolvendo jogadores das duas seleções e convidou os comentaristas a avaliarem as chances de sucesso da aposta cotada com Odds 4. Ou seja: para cada real apostado, o retorno seria de R\$ 4.

Na ocasião, a comentarista Ju Cabral afirmou que a possibilidade de o cenário ocorrer era grande. "Cara, a odd é maravilhosa porque a chance de isso acontecer é grande",

Divulgação



O influenciador e empresário Casimiro é o principal nome da CazéTV: emissora mudou o tom após ações explícitas para apostas eletrônicas

disse. No final do jogo, a aposta oferecida não foi concretizada.

Entre os casos citados no documento da Senacon estão ações promocionais realizadas durante as partidas entre Inglaterra e Gana, Argentina e Áustria, além de Uruguai e Cabo Verde. Segundo a Secretaria, as peças publicitárias continham elementos que podem ter estimulado apostas imediatas, promovido ofertas especiais e associado a emoção do futebol à prática de apostas esportivas. O **Correio** entrou em contato com a CazéTV, mas não obteve resposta até a publicação da reportagem.

O influenciador e empresário Casimiro, principal representante da CazéTV, respondeu aos questionamentos de internautas sobre o tema durante uma live, nesta semana.

"Oh, meu Deus, não aguento mais tantos odds de bet, tem bet para todo lado, tem 20 bets no jogo. É fato, não tem muito o que fazer, é o que faz girar o negócio. Provavelmente, se não existisse bet, teria que arrumar o jogo de outro lugar. Mas eu não sei, sinceramente, se daria para a gente ter as

competições que temos. Eu não sei se tem prazo de validade, mas acho que vai ter outras coisas também, vai ser a febre de outra parada pagando (os patrocínios). 'Você acha que isso não prejudicou, não?' Não. Acho que não prejudicou o quê? A galera pode se incomodar de ver (as bets) na tela, mas prejudicar o quê?", questionou.

A investigação analisa possíveis violações ao Código de Defesa do Consumidor (CDC), à Lei nº 14.790/2023 e à Portaria SPA/MF nº 1.231/2024, que regulamenta a publicidade das apostas de quota fixa no Brasil.

A Senacon também avalia se houve publicidade abusiva ao associar eventos esportivos de grande apelo popular às apostas e se o público conseguia identificar de forma clara a separação entre o conteúdo editorial das transmissões e as mensagens publicitárias.

Com a abertura da averiguação preliminar, a Senacon pretende reunir informações para verificar se houve eventual descumprimento das normas de proteção ao consumidor e da regulamentação específica do setor de apostas esportivas.

Crerios objetivos

Para o advogado Luiz Augusto Filizzola D'Urso, especialista em direito digital e presidente da Comissão Nacional de Cibercrimes da Associação Brasileira dos Advogados Criminalistas (Abracrim), a investigação pode resultar em punições à emissora, mas a aplicação de eventuais sanções encontra obstáculos na própria regulamentação.

"Em razão desse procedimento instaurado pela Senacon, é possível haver punições para a emissora, mas, a meu ver, seriam absolutamente injustas. E não porque cabe interpretação com relação à publicidade que estão fazendo, mas porque, para se ter segurança jurídica e uma punição ao final por conta de uma publicidade inadequada, seria necessário uma lei muito mais específica", afirma.

O especialista avalia que a legislação atual estabelece princípios gerais, mas não apresenta critérios objetivos suficientes para orientar empresas, emissoras e influenciadores. "A lei hoje é absolutamente subjetiva. Ela diz que a publicidade

deve afastar os riscos e ser transparente, mas não apresenta um rol, por exemplo, de várias frases obrigatórias de alerta. Ela tem dificuldade em trazer uma orientação razoável e clara para a emissora ou para quem vai fazer a publicidade", critica.

Ao analisar os episódios citados pela Senacon, Amanda Celli Cascaes, sócia do Salles Nogueira Advogados, especialista em direito digital e proteção de dados, afirma que há indícios que justificam a investigação, como a utilização de QR Codes que facilitam o acesso imediato às plataformas, a divulgação de odds promocionais durante as partidas e a associação da prática de apostas à paixão pelo futebol. "O QR Code, por si só, não é proibido. O problema está na indução à aposta imediata que ele pode viabilizar. Da mesma forma, as chamadas para odds turbinadas e promoções ligadas ao andamento da partida podem criar estímulos incompatíveis com os princípios do jogo responsável", afirma.

*Estagiário sob a supervisão de Carlos Alexandre de Souza

Repercussão nas redes sociais e entre políticos

O estímulo às apostas on-line teve grande repercussão nas redes sociais, com a participação de políticos no debate. A deputada federal Camila Jara (PT-MS) é autora de um projeto de lei (PL) que veda a indução ao comportamento especulativo e a publicidade dissimulada de apostas durante transmissões de eventos esportivos. O texto proíbe que locutores mencionem, analisem ou comentem odds, cotações ou retornos financeiros de apostas. A proposta prevê sanções e multas para as emissoras e narradores/comentaristas que não respeitarem a lei.

"Infelizmente a parceria entre futebol e bets não é de hoje, mas surgiu um novo tipo de publicidade nas transmissões esportivas.

Narradores fazem comentários e exibem odds de forma contundente, induzindo o público a apostar. Muitas vezes o público não consegue distinguir claramente o que é comentário esportivo e o que é propaganda. O projeto visa proteger o telespectador, principalmente crianças e adolescentes", comentou a deputada.

Mas as celebrações juninas e a pré-campanha eleitoral dificultam o avanço da proposta no Legislativo. "Nosso time legislativo vai trabalhar para dar a máxima celeridade ao projeto. Mas essa não é uma luta só do Parlamento. Cerca de 270 mil famílias estão em inadimplência severa por causa das bets. Dinheiro que colocava comida no prato, está indo

para as casas de apostas, cerca de R\$ 143 bilhões", destacou.

A deputada Erika Hilton (PSol-SP) acionou o Ministério Público Federal para impedir, em caráter imediato, a publicidade de bets e odds por comentaristas esportivos durante transmissões. "É inaceitável um comentarista usar a sua posição de 'especialista' para induzir os telespectadores a apostarem. Mais inaceitável ainda é eles sugerirem apostas em resultados improváveis como uma forma de ganhar dinheiro fácil, dando a entender que o resultado é provável", afirmou a parlamentar nas redes sociais.

A deputada Tabata Amaral (PSB-SP), por sua vez, direcionou um pedido ao influenciador Casimiro, o "Cazé". Em uma publicação

no X, ela pediu para que ele apoie iniciativas como o movimento Brasil Contra Bets. "Foi você que ensinou a gente a ter expectativas mais altas a seu respeito. Foi por ser diferente da grande mídia que você conquistou o Brasil", disse Tabata.

Políticos da direita também comentaram, com críticas ao governo Lula. O deputado Mario Frias (PL-SP) compartilhou um corte antigo de Cazé dizendo que "se o Bolsonaro está de um lado, eu estou do outro" e comentou que o influenciador virou alvo do governo que elegeu. "Cazé fez o L, comprou os direitos da Copa, desafiou a hegemonia da Globo, viu Lula sancionar as bets e, no final, virou alvo do governo que ajudou a eleger", escreveu. (PJ e EE)

Reprodução/Instagram



Tabata pediu a Cazé apoio ao movimento Brasil Contra as Bets

FRAUDE CONTÁBIL

Americanas voltam a ser alvo da PF

» RAFAELA GONÇALVES
» RAPHAEL PATI

Mais de dois anos após entrar com um pedido de recuperação judicial, as Lojas Americanas viraram alvo de uma nova ação da Polícia Federal (PF). Na Operação Disclosure, os agentes apuram a ocorrência de fraudes contábeis bilionárias dentro da empresa. Os acionistas de referência Carlos Alberto da Veiga Scipura e Paulo Alberto Lemann (filho do também acionista Jorge Paulo Lemann), foram alguns dos alvos na operação, que também mirou Eduardo Saggiore Garcia, apontado como operador direto dos sócios.

A ação foi conduzida em conjunto com o Ministério Público Federal (MPF) e contou com o apoio da Comissão de Valores Mobiliários (CVM). Os policiais federais cumpriram nove mandados de busca e apreensão, incluindo buscas pessoais, no Rio de Janeiro e em São Paulo. As medidas foram autorizadas pela 10ª Vara Federal Criminal da capital fluminense. Além das ordens judiciais, a Justiça determinou o bloqueio de bens e valores de ex-diretores da companhia, em montante superior a R\$ 500 milhões.

De acordo com as investigações, também foram incluídos na operação executivos ligados a instituições financeiras que mantinham relação com a Americanas. Os nomes dos envolvidos são José de Castro Araújo Rudge Júnior e Gustavo Balassiano, do Itaú Unibanco; Carlos Henrique Villela Pedras, do Bradesco; e André Juçaba de Almeida e Alexandre Lian Abdo, do Santander.

Manipulação financeira

Segundo a PF, a nova etapa da investigação tem como objetivo aprofundar a apuração sobre o papel de antigos executivos da varejista em um suposto esquema de manipulação das demonstrações financeiras da empresa, envolvendo fraudes contábeis estimadas em aproximadamente R\$ 54 bilhões. De acordo com a polícia, as apurações reuniram indícios da prática de crimes como manipulação de mercado, uso de informação privilegiada (insider trading), associação criminosa e lavagem de dinheiro.

Em nota, a Americanas informou que não foi alvo de mandados de busca e apreensão. Afirmando, ainda, que a ação diz respeito a acionistas investigados no caso das fraudes contábeis reveladas há mais de dois anos. "A Americanas informa que não foi alvo de mandados de busca que a Operação Disclosure realizada pela Polícia Federal e pelo Ministério Público Federal se refere à fraude revelada em 2023. A Companhia seguirá colaborando com as investigações e é a maior interessada no esclarecimento dos fatos", afirmou no comunicado.

Já a LTS, empresa que cuida dos investimentos de Jorge Paulo Lemann, Marcel Telles e Carlos Alberto Scipura – principais acionistas da companhia –, comentou, em nota, que os três empresários ficaram surpresos com a operação deflagrada pela PF e que as investigações apontam que tanto eles quanto o conselho de administração da empresa teriam sido "continuamente enganados e induzidos a erro pela antiga diretoria da companhia". Eles ainda declaram entender que a operação faz parte do curso das apurações e reiteraram o compromisso de colaborar "plenamente" com as autoridades.

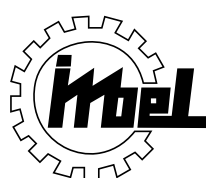

INDÚSTRIA DE MATERIAL BÉLICO DO BRASIL
IMBEL® - Capacidades que geram Poder de Combate
 CNPJ: 00.444.232/0001-39 NIRE: 535000027-5

MINISTÉRIO DA DEFESA

GOVERNO DO BRASIL
 DO LADO DO POVO BRASILEIRO

CONSELHO DE ADMINISTRAÇÃO

PARECER Nº 01/2026-CA/IMBEL, DE 17 DE MARÇO DE 2026

O Conselho de Administração da Indústria de Material Bélico do Brasil – IMBEL, em sua 397ª Reunião Ordinária, realizada nesta data, em cumprimento ao disposto no inciso V, do Art. 142, da Lei nº 6.404/76, bem como no inciso IV, do Art. 58 do Estatuto Social da IMBEL, procedeu à análise do Relatório Anual da Administração, das Contas da Diretoria-Executiva e da proposta de Destinação do Resultado do exercício financeiro encerrado em 31 de dezembro de 2025.

A avaliação foi embasada nas conclusões apresentadas nos seguintes pareceres:
 Parecer da Metrópole Soluções Governamentais, CRC/DF 013977/DF, de 11 de fevereiro de 2026;
 Parecer da Auditoria Interna da IMBEL nº 03/2026-AI, de 16 de março de 2026;
 Parecer do Comitê de Auditoria da IMBEL nº 03/2026-COAUD, de 10 de março de 2026; e
 Parecer do Conselho Fiscal nº 03/2025-CF, de 12 de março de 2026.

Diante do exposto, o Conselho de Administração manifesta-se favoravelmente ao encaminhamento do processo de Prestação de Contas Anual da IMBEL, referente ao exercício financeiro de 2025, para deliberação da Assembleia Geral de Acionistas.

Brasília, DF, 17 março de 2026.

HERTZ PIRES DO NASCIMENTO
 Presidente do CA/IMBEL

RICARDO RODRIGUES CANHACI **FERNANDA GARCIA MACHADO**
 Representante da IMBEL Representante do MF

EDUARDO CÉSAR PASA **RICARDO DE MELLO ARAÚJO**
 Representante Independente do MD Representante Independente do MD

BENEDITO RAIMUNDO VENÂNCIO
 Representante dos Empregados

BALANÇO PATRIMONIAL

Em 31 de dezembro de 2025 e 2024
 (Em milhares de Reais)

ATIVO	Nota	2025	2024	PASSIVO	Nota	2025	2024
Ativo Circulante		491.441	490.847	Passivo Circulante		99.987	77.591
Disponibilidades	9	243.892	224.450	Fornecedores	19	18.573	8.575
Clientes	10	6.427	30.762	EC 135/2024 - DRU a pagar	20	-	-
Estoques	11	226.781	210.976	Obrigações Trabalhistas, Tributárias e Contribuições	18	38.586	32.794
Impostos a Compensar/Recuperar	12	9.884	19.864	Receita Orçamentária a Realizar	21	19.871	1.198
Despesas Antecipadas	13	642	749	Emenda Parlamentar a Realizar	22	-	1.755
Outros Créditos	15	3.814	4.046	Adiantamentos de Clientes	26	19	4.046
Ativo Não Circulante		679.785	484.798	Provisões Judiciais	24	9.946	18.867
Outros Créditos	15	13.772	10.939	Provisões Diversas	25	407	452
Clientes a Longo Prazo	10	368.144	247.626	Outras Obrigações	26	12.584	9.904
Investimentos	14	2.303	2.303	Passivo Não Circulante		364.275	293.912
Imobilizado	16	292.176	221.621	Obrigações Trabalhistas, Tributárias e Contribuições	18	133	994
Intangível	17	3.389	2.309	TED a realizar	23	364.143	292.918
TOTAL DO ATIVO		1.171.225	975.645	Patrimônio Líquido	27	706.963	604.142
				Capital Social	27.1	412.225	412.225
				Adiant. para Futuro Aumento de Capital - AFAC	27.2	41.985	21.748
				Reservas	27.3	252.753	170.169
				Lucro/Prejuízo Contábil Acumulado	27.3	-	-
				TOTAL DO PASSIVO		1.171.225	975.645

DEMONSTRAÇÃO DAS MUTAÇÕES DO PATRIMÔNIO LÍQUIDO

EM 31 DE DEZEMBRO DE 2025 E 2024
 (EM MILHARES DE REAIS)

	NOTA	Capital Social			Reserva de Lucro a Disposição da Assembleia	Reservas de Lucro		Resultado do Exercício	TOTAL
		Capital Social	AFAC	Legal		Reserva de Investimento	Reserva Especial (Dividendos)		
SALDOS EM 01 DE JANEIRO DE 2024		378.460	33.765	9.556	-	134.228	17.255	-	573.264
Reserva de lucro Especial (Dividendos)	27.3	-	-	-	-	-	-	-	-
Reserva de Lucro (investimento)	27.3	-	-	-	-	-	-	-	-
AFAC		33.765	(12.017)	-	-	-	-	-	21.748
Resultado do exercício		-	-	-	-	-	-	9.130	9.130
Proposta de Destinação:	27.3	-	-	-	-	-	-	-	-
Reserva Legal	27.3	-	-	456	-	-	-	(456)	-
Reserva Especial de Dividendos	27.3	-	-	-	-	-	2.168	(2.168)	-
Reserva Lucro Investimento	27.3	-	-	-	-	6.505	-	(6.505)	-
SALDOS EM 31 DE DEZEMBRO DE 2024		412.225	21.748	10.012	-	140.733	19.424	-	604.142
SALDOS EM 01 DE JANEIRO DE 2025		412.225	21.748	10.012	-	140.733	19.424	-	604.142
Reserva de lucro Especial (Dividendos)	27.3	-	-	-	-	-	(4.162)	-	(4.162)
Reserva de Lucro (investimento)	27.3	-	-	-	-	-	-	-	-
AFAC		-	20.237	-	-	-	-	-	20.237
Resultado do exercício		-	-	-	-	-	-	86.747	86.747
Proposta de destinação:	27.3	-	-	-	-	-	-	-	-
Reserva Legal	27.3	-	-	4.337	-	-	-	(4.337)	-
Reserva Especial de Dividendos	27.3	-	-	-	-	-	20.602	(20.602)	-
Reserva Lucro Investimento	27.3	-	-	-	-	61.807	-	(61.807)	-
SALDOS EM 31 DE DEZEMBRO DE 2025		412.225	41.985	14.350	-	202.540	35.864	-	706.964

Demonstração do Resultado do Exercícios

Em 31 de dezembro de 2025 e 2024
 (Em milhares de Reais)

	NOTA	2025	2024
RECEITA OPERACIONAL LÍQUIDA	28	187.069	124.507
(-) Custo dos Produtos Vendidos e dos Serviços	29	(132.327)	(80.256)
RESULTADO OPERACIONAL BRUTO		54.742	44.251
Manutenção da Capacidade Estratégica	30	(67.143)	(64.768)
Despesas Administrativas	31	(135.865)	(128.986)
Despesas Comerciais	32	(819)	(1.497)
Despesas Tributárias	33	(8.605)	(5.410)
Despesas Diversas	34	(20.799)	(25.359)
Resultado TED	39	(14.261)	(391)
Receitas Diversas	35	13.483	17.522
RESULTADO OPERACIONAL		(179.267)	(164.637)
Despesas Financeiras	36	(4.582)	(996)
Receitas Financeiras	37	28.119	24.837
Outras Despesas	38	(575)	(234)
Outras Receitas	40	27.278	2.581
Receita Orçamentária	41	239.461	147.580
RESULTADO ANTES DO IRPJ E CSLL		110.435	9.130
Imposto de Renda e Contribuição Social	42	(23.688)	-
RESULTADO DO EXERCÍCIO		86.747	9.130

Demonstração do Valor Agregado

Em 31 de dezembro de 2025 e 2024
 (Em milhares de Reais)

	2025	2024
1 - RECEITAS	285.102	186.696
1.1) Vendas de mercadoria, produtos e serviços	244.318	164.045
1.2) Outras receitas	40.761	20.103
1.3) Provisão p/devedores duvidosos – Reversão/(Constituição)	22	2.548
2 - INSUMOS ADQUIRIDOS DE TERCEIROS	297.800	234.977
2.1) Custos das mercadorias e serviços vendidos	132.327	80.256
2.2) Materiais, energia, serviços de terceiros e outros	58.113	62.973
2.3) Perda/Recuperação de valores ativos	271	162
2.4) Outras - Despesas Diversas	107.089	91.586
3 - VALOR ADICIONADO BRUTO (1-2)	(12.698)	(48.281)
4 - RETENÇÕES	4.893	5.126
4.1) Depreciação, amortização e exaustão	4.893	5.126
5 - VALOR ADICIONADO LÍQUIDO PRODUZIDO PELA ENTIDADE (3-4)	(17.591)	(53.407)
6 - VALOR ADICIONADO RECEBIDO EM TRANSFERÊNCIA	267.580	172.416
6.1) Receitas Financeiras	28.119	24.837
6.2) Redução em Outros Créditos	239.461	147.579
7 - VALOR ADICIONADO TOTAL A DISTRIBUIR (5+6)	249.990	119.010
8 - DISTRIBUIÇÃO DO VALOR ADICIONADO	249.989	119.010
8.1) Pessoal e encargos	59.969	52.047
8.1.1 - Remuneração direta	50.900	45.549
8.1.2 - Benefícios	5.117	2.685
8.1.3 - FGTS	3.952	3.813
8.2) Impostos, taxas e contribuições	103.273	57.833
8.2.1 - Federais	46.297	20.645
8.2.2 - Estaduais	56.426	36.631
8.2.3 - Municipais	550	558
8.5) Lucros retidos / prejuízo do exercício	86.747	9.130

Demonstração do Fluxo de Caixa

Em 31 de dezembro de 2025 e 2024
 (Em milhares de Reais)

	2025	2024
Resultado do Exercício (antes do IRPJ e CSLL)	110.435	9.130
Ajuste por:		
Depreciações e amortizações	4.893	5.126
Perdas no Imobilizado	271	162
Prov. para Créditos de Liquidação Duvidosa	22	2.548
Provisão para Perdas no Estoque	(436)	(220)
Provisões para contingências	(8.921)	(7.147)
Provisões diversas	(45)	(10.342)
Receita Subvenções Governamentais	(239.461)	(147.579)
Lucro ajustado:	(133.242)	(148.322)
(+/-) de Clientes	24.312	181.038
(+/-) em Estoques	(15.369)	(20.360)
(+/-) em Impostos a Recuperar	9.980	(3.630)
(+/-) em Despesas Antecipadas	107	1.334
(+/-) em Outros Créditos	(123.11)	(247.756)
(+/-) em Fornecedores	9.998	661
(+/-) em Obrig. Trabalhistas e Tributárias	5.566	(476)
IR e CSLL pagos no Exercício	(23.688)	-
(+/-) de Receita Orçamentária a Realizar	16.918	442
(+/-) de TED a Realizar	71.225	76.764
(+/-) em AFAC	20.237	(12.017)
(+/-) Capital Social	-	33.765
(+/-) em Adiantamento de clientes	(4.027)	2.375
(+/-) em Outras Obrigações	2.046	621
Variações Patrimoniais	(5.814)	12.761
CAIXA LÍQUIDO USADO NAS ATIVIDADES OPERACIONAIS	(139.056)	(135.561)
(+/-) Alienação e ou Aquisição de Ativo Imobilizado e Intangível	(76.800)	(58.769)
CAIXA LÍQUIDO USADO NAS ATIVIDADES DE INVESTIMENTO	(76.800)	(58.769)
Dividendos pagos ao controlador	(4.162)	-
Receita Subvenções Governamentais	239.461	147.579
CAIXA LÍQUIDO USADO NAS ATIVIDADES DE FINANCIAMENTO	235.299	147.579
(+/-) LÍQUIDO DE CAIXA E EQUIV. DE CAIXA	19.443	(46.751)
Saldo Inicial de Caixa e Equival. de Caixa	224.450	271.202
Saldo Final de Caixa e Equivalente de Caixa	243.892	224.450
VARIAÇÃO DAS DISPONIBILIDADES	19.443	(46.753)

Demonstração do Resultado Abrangente

Em 31 de dezembro de 2025 e 2024
 (Em milhares de Reais)

	2025	2024
SUPERÁVIT/DÉFICIT CONTÁBIL DO EXERCÍCIO	86.747	9.130
Parcela dos Sócios da Controladora	86.747	9.130
Resultado Abrangente Total	86.747	9.130
Parcela dos Sócios da Controladora	86.747	9.130

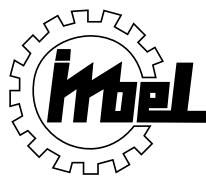

INDÚSTRIA DE MATERIAL BÉLICO DO BRASIL
IMBEL® - Capacidades que geram Poder de Combate
 CNPJ: 00.444.232/0001-39 NIRE: 535000027-5

MINISTÉRIO DA
DEFESA

GOVERNO DO
BRASIL
 DO LADO DO POVO BRASILEIRO

7. NOTAS EXPLICATIVAS ÀS DEMONSTRAÇÕES CONTÁBEIS

1. Contexto Operacional

1.1.1. A Indústria de Material Bélico do Brasil - IMBEL® foi criada em 14 de julho de 1975, por intermédio da Lei nº 6.227. É uma Empresa Pública dependente integrante do Orçamento Fiscal e da Seguridade da União, vinculada ao Ministério da Defesa, por intermédio do Comando do Exército, dotada de personalidade jurídica de direito privado, com patrimônio próprio.

1.1.2. A IMBEL®, como empresa estratégica fabril e gerencial, desenvolverá, prioritariamente, suas atividades no Setor de Produtos e Sistemas de Defesa e de Segurança, com estrita observância das Políticas, Estratégias, Planos e Programas do Governo Federal e das diretrizes fixadas, periodicamente, pelo Comandante do Exército para a IMBEL®, tendo por objeto:

I - colaborar no planejamento fabril e gerencial e na obtenção de produtos e sistemas de defesa e de segurança por intermédio de transferência de tecnologia, incentivo à implantação de novas indústrias e prestação de assistência técnica e financeira;
 II - colaborar, com base na iniciativa privada, com a implantação e o desenvolvimento da Base Industrial de Defesa de interesse das Forças Armadas, buscando a redução progressiva de dependência externa de produtos e de sistemas estratégicos de defesa;
 III - administrar, industrial e comercialmente, seu próprio complexo fabril de produtos e sistemas de defesa e de segurança e de outros bens cuja tecnologia derive de desenvolvimento de equipamentos de aplicação militar, por força de contingência e de pioneirismo, conveniência administrativa e/ou interesse de segurança nacional;
 IV - participar na manutenção e da capacidade estratégica da indústria de defesa e de segurança do País; e
 V - promover o desenvolvimento e a execução de outras atividades relacionadas com sua finalidade.

1.1.3. Constituem atividades relacionadas com a finalidade da IMBEL®:

I - promover a Base Industrial de Defesa e atividades correlatas, abrangendo a construção e a manutenção da infraestrutura de defesa, bem como a logística, a mobilização, a pesquisa, o desenvolvimento, a inovação e a certificação de seus produtos e de terceiros;
 II - gerenciar projetos de interesse da Defesa e da Segurança;
 III - promover ou executar atividades vinculadas à obtenção e manutenção de produtos e sistemas de defesa e de segurança;
 IV - promover e executar atividades ligadas à obtenção, manutenção, proteção ou expansão dos conhecimentos e competências essenciais para a IMBEL® cumprir tanto os seus objetivos, quanto as exigências de mobilização do País;
 V - promover e executar atividades que permitam à IMBEL® manter uma infraestrutura adequada às exigências de mobilização e de manutenção da capacidade estratégica fabril e gerencial de defesa e de segurança do País;
 VI - atuar como prestadora de serviços ou representante comercial;
 VII - exportar produtos e sistemas de defesa das Forças Armadas; e
 VIII - apoiar projetos de pesquisa, desenvolvimento e inovação na área de defesa e segurança nacional.

1.1.4. As atividades desenvolvidas pela IMBEL® integram a estrutura logística terrestre do País em favor da Soberania Nacional e caracterizam-se por terem elevada complexidade de natureza estratégica e operacional, no ramo de defesa e segurança, necessárias ao imperativo da Segurança Nacional, conforme a Política e a Estratégia Nacional de Defesa.

1.1.5. A IMBEL® tem sede e foro na cidade de Brasília - DF, onde está situada sua Diretoria. Atua em todo o território nacional e possui as seguintes Unidades de Produção:

Sigla	Localização	Principais produtos
FPV	Piquete - SP	Fabricação de pólvora de base simples, pólvora de base dupla, éter sulfúrico, plastex, dinamites gelatinosas, grãos propelentes base dupla, abrigos temporários de alto desempenho, trinitrotolueno (TNT), nitrocelulose, nitroglicerina e gelatina explosiva.
FJF	Juiz de Fora - MG	Fabricação de munição de grosso calibre.
FMCE	Rio de Janeiro - RJ	Fabricação de sistemas equipamentos eletrônicos militares.
REPI	Wenceslau Braz - MG	Produção, distribuição e comercialização de Energia Elétrica.
FI	Itajubá - MG	Fabricação de armamento leve (Pistolas, Fuzis e Carabinas).
FE	Magé - RJ	Fabricação de explosivos, propelentes, iniciadores e acessórios.
ESRS	Santa Rita do Sapucaí - MG	Pesquisa e desenvolvimento experimental em ciências físicas e naturais.

1.1.6. Em 2024, a IMBEL® tornou-se uma Instituição Científica Tecnológica e de Inovação (ICT), ampliando suas capacidades e possibilidades.

1.2. Apresentação das Demonstrações Contábeis

1.2.1. As demonstrações contábeis foram elaboradas de acordo com as práticas contábeis adotadas no Brasil, as quais abrangem a legislação societária, as Normas Brasileiras de Contabilidade, os pronunciamentos, as orientações e as interpretações emitidas pelo Comitê de Pronunciamentos Contábeis e as Resoluções do Conselho Federal de Contabilidade aplicáveis ao encerramento do exercício.

Marcio Gabriel Ribeiro
 Diretor Administrativo-Financeiro

Betânia Alves
 Contadora CRC-DF 02XXX2/O-T

Ricardo Rodrigues Canhaci
 Diretor Presidente

RELATÓRIO DE AUDITORIA INDEPENDENTE SOBRE AS DEMONSTRAÇÕES CONTÁBEIS

Referente ao quarto trimestre de 2025 (01/10/2025 a 31/12/2025)

Apresentamos o presente relatório contendo recomendações sobre procedimentos contábeis e esclarecimentos legais, procedimentos de controles internos decorrentes do nosso trabalho de Auditoria das Demonstrações Contábeis referente ao quarto trimestre findo em 31 de dezembro de 2025 da Indústria de Material Bélico do Brasil - IMBEL®.

Todo o trabalho foi realizado às luzes da Lei nº 13.303/16 (estatuto jurídico da empresa pública, da sociedade de economia mista de suas subsidiárias, no âmbito da União, dos Estados, do Distrito Federal e dos Municípios); da Lei nº 6.404/76 (Lei das Sociedades por Ações); da Lei nº 4.320/64 (Lei Geral de direito financeiro para elaboração e controle do orçamento); da Lei nº 101/00 (Lei de Responsabilidade Fiscal); das Normas Brasileiras de Contabilidade aplicadas ao Setor Público - NBC TSP; das Normas Brasileiras de Contabilidade de propósitos gerais - NBC TG; e do Manual de Contabilidade Aplicada ao Setor Público - MCASP.

Estes assuntos são abordados a título de esclarecimentos, elucidações e recomendações para apreciação da Administração da Indústria de Material Bélico do Brasil - IMBEL® como parte integrante do processo contínuo de atualização e melhoria dos procedimentos e controles já existentes.

Em conformidade com as normas usuais de auditoria, revisamos e avaliamos os procedimentos contábeis e controles internos existentes que refletem diretamente na contabilidade e Demonstrações Contábeis com o objetivo de determinar a época, natureza e extensão dos nossos exames de Auditoria.

Informamos que o escopo do nosso trabalho foram as Demonstrações Contábeis em seu conjunto do quarto trimestre findo em 31 de dezembro de 2025.

Aproveitamos esta oportunidade para agradecer a colaboração recebida pela DGAC da Indústria de Material Bélico do Brasil - IMBEL® durante toda a execução de nossos trabalhos.

Colocando-nos a disposição de V. Sas, para quaisquer esclarecimentos adicionais.

Atenciosamente,

Reinaldo Santos Oliveira Júnior

Responsável Técnico: CRC 0XXXX0/SE - Auditor registrado no CNAI - Cadastro Nacional de Auditores Independentes sob nº 4XX9.

Fábia Marques Braga,

Responsável Técnica: CRC 0XXXXX7/DF - Auditora registrada no IBRACON - Instituto dos Auditores Independentes sob nº 5XX7.

José Marcos Mota Bezerra Júnior.

CRC DF 0XXXXX/O-8 - Auditor registrado no CNAI - Cadastro Nacional de Auditores Independentes sob nº 9XX6.

METROPOLE AUDITORES INDEPENDENTES ASSOCIADOS S/S CNPJ Nº 43.384.179/0001-30, inscrita no CRC-DF de nº 00XXX4 e registrada na Comissão de Valores Mobiliários - CVM nº 1XXX7.

Obs.: O Relatório da Administração, as Demonstrações Contábeis completas, as Notas Explicativas, e os pareceres dos Auditores Independentes, do Conselho de Administração e Conselho Fiscal, estão à disposição dos interessados na sede da empresa e no site da IMBEL, <https://www.imbel.gov.br>

IMPACTO NO BOLSO

DF lidera alta da inflação

Capital teve a maior variação entre localidades pesquisadas em junho, puxada pelas passagens aéreas e por combustíveis

» RAFAELA GONÇALVES
 » RAFAELA BOMFIM*
 » RAPHAEL PATI

Brasília foi a capital com a maior alta do Índice Nacional de Preços ao Consumidor Amplo 15 (IPCA-15) em junho, com avanço de 0,93%, segundo dados divulgados ontem pelo Instituto Brasileiro de Geografia e Estatística (IBGE). O indicador marca a prévia da inflação no período.

O Distrito Federal ficou no topo do ranking das 11 localidades pesquisadas, com alta impulsionada principalmente pelo encarecimento das passagens aéreas, que subiram 11,05%, e da gasolina, com alta de 3,62%, em um cenário de pressão mais ampla sobre o custo de vida.

No caso do transporte aéreo, o aumento dos preços é resultado da alta demanda sazonal e da dinâmica de precificação do setor, segundo o conselheiro do Conselho Regional de Economia do Estado de São Paulo (Corecon-SP) e presidente do Sindicato dos Economistas paulista, Carlos Eduardo Soares de Oliveira Jr. "A proximidade das férias escolares aumenta a procura por viagens, e permite que as companhias elevem as tarifas", afirma.

Ele explica que o setor trabalha com preços dinâmicos, que variam mensalmente. O economista citou ainda que custos como combustível de aviação e câmbio também limitam quedas de preços.

A analista de logística Natasha Ferreira, de 26 anos, relatou que tem observado um aumento nas tarifas nos últimos quatro meses, inclusive em compras realizadas com antecedência. "Eu acompanho diariamente o comportamento dos preços, e percebi um aumento significativo nas passagens, algo que, antes, não acontecia com tanta frequência", conta.

O economista e professor da Universidade de Brasília (UnB) Newton Marques aponta que o aumento da movimentação no aeroporto da capital federal também contribuiu para o encarecimento das passagens. "Brasília virou um hub, e os aeroportos estão cheios. Isso pressiona a demanda e permite

aumento de preços", aponta.

Além disso, para o especialista, a baixa concorrência na aviação civil abre espaço para altas maiores para o consumidor. "São basicamente três empresas, o que dá poder de mercado para ajustar tarifas", frisa Marques.

Alta disseminada

Apesar das particularidades no cenário brasileiro, há um quadro nacional de inflação espalhada por diferentes setores da economia. No mês, o IPCA-15 avançou 0,41%, com sete dos nove grupos de produtos e serviços avaliados registrando aumento de preços.

Entre as principais pressões, alimentação e bebidas (0,74%) e habitação (0,72%) se destacaram. No grupo alimentar, itens básicos continuaram pesando no orçamento das famílias, com altas expressivas da batata-inglesa (29,42%), do tomate (17,27%) e do feijão-carioca (14,29%), em um movimento associado a fatores sazonais e de oferta.

Na habitação, a energia elétrica residencial avançou 2,04% e foi o principal impacto individual do mês, influenciada pela bandeira tarifária amarela e por reajustes regionais. O comportamento reforça a persistência de pressões em custos essenciais, com impacto direto no orçamento doméstico.

Para o conselheiro da Associação Nacional das Corretoras de Valores (Ancord) Pablo Spyer, "a inflação segue pressionada por alimentos e energia elétrica, e as expectativas para os próximos anos continuam desancoradas, o que exige cautela do Banco Central (BC)", ressalta.

Mesmo com uma leve queda de 0,03%, o grupo transportes segue como um dos mais sensíveis à volatilidade. No índice geral, as passagens aéreas subiram 7,24% no mês, enquanto os combustíveis recuaram 1,22%, ajudando a conter, parcialmente, o resultado do segmento.

No acumulado do ano, o IPCA-15 registra alta de 3,45%. Em 12 meses, o índice soma 4,80%, acima do teto da meta de inflação de 4,50%, aumentando a pressão



Alta na demanda sazonal e nos custos de operação elevaram o preço das viagens, apontam especialistas

Demanda sazonal

Brasília lidera alta dos preços, puxada por passagens aéreas e combustíveis

VARIAÇÃO DO IPCA

Mês a mês em %



No ano: **3,45%** | Em 12 meses: **4,80%**

RESULTADO POR GRUPOS

Alimentação e bebidas	0,74%
Habitação	0,72%
Artigos de residência	0,36%
Vestuário	0,45%
Transportes	-0,03%
Saúde e cuidados pessoais	0,47%
Despesas pessoais	0,34%
Educação	-0,02%
Comunicação	0,34%

Fonte: IBGE

RANKING POR LOCALIDADES

Maior alta
 Brasília (0,93%)
 Passagens aéreas: **+11,05%**
 Gasolina: **+3,62%**

Menores variações
 Rio de Janeiro (0,28%)
 Curitiba (0,28%)
 Salvador (0,28%)



Valdo Viana/CB/D.A. Press

sobre o BC em relação aos juros.

Segundo Spyer, o mercado agora buscará nas declarações do presidente da autarquia, Gabriel Galípolo, sinais mais claros sobre os próximos passos da política monetária. "Se a melhora observada nos núcleos se confirmar nos próximos meses, cresce a possibilidade de cortes adicionais na Selic, mas a trajetória continuará dependente da evolução das expectativas de inflação e do cenário internacional", avalia.

Inflação esperada

O Banco Central voltou a elevar a projeção para a inflação no final de 2026. De acordo com o Relatório de Política Monetária (RPM) do segundo trimestre, publicado ontem, o BC espera que o acumulado de 12 meses IPCA supere os 5% antes do fim do ano, e que chegue a 5,2% em dezembro. Isso representa um aumento de 1,3 ponto percentual em relação à última estimativa, feita há três meses.

A correção foi motivada pelos resultados do IPCA, que vêm superando o esperado nos últimos meses, e por pressões externas, como a alta do petróleo.

O também revisou as projeções para a atividade econômica no final do ano, e a estimativa para o Produto Interno Bruto (PIB) passou de 1,6% para 2%, após um resultado acima do esperado no primeiro trimestre.

Sobre o aumento da expectativa para a inflação, o diretor de Política Econômica do BC, Paulo Picchetti, durante a coletiva de apresentação do relatório, destacou que o preço maior dos alimentos foi uma surpresa.

Ele aponta que os itens podem ser ainda mais pressionados a depender do avanço do El Niño, que pode causar danos à produção agrícola. Mesmo assim, as projeções de curto prazo indicam uma variação menor nos preços desses produtos e uma incerteza persistente sobre os preços administrados, que incluem os combustíveis e a energia elétrica.

*Estagiária sob a supervisão de Victor Correia



TRAGÉDIA NA VENEZUELA

Busca desesperada por sobreviventes

Equipes de resgate correm contra o tempo para retirar vítimas dos escombros de dezenas de prédios destruídos pelo duplo terremoto, de magnitudes 7,2 e 7,5. Itamaraty confirma dois brasileiros entre os mortos. Moradores relatam drama ao **Correio**

» RODRIGO CRAVEIRO

Não se via um terremoto tão poderoso na Venezuela desde 1900. O medo e o horror vivenciados às 18h05 pelo horário local de quarta-feira (19h05 em Brasília) deram lugar à busca desesperada por sobreviventes. Imerso em uma crise (leia na página 12) e sob estado de emergência nacional, o país corria contra o tempo para salvar vidas. Entre os mortos, há pelo menos dois brasileiros, segundo o Itamaraty. Nas horas que se sucederam ao duplo sismo — de magnitudes 7,2 e 7,5 na escala Richter (aberta, raramente chega a 9) —, a Defesa Civil e bombeiros concentravam esforços em várias partes de Caracas, principalmente em La Guaira, a 30km do centro.

A cidade costeira foi a mais afetada pela tragédia e teve dezenas de prédios reduzidos a pó. Segundo estimativa da ONU, 100 edifícios desabaram. A presidente da Venezuela, Delcy Rodríguez, colocada no poder pelos EUA depois da captura de Nicolás Maduro, visitou a região e declarou La Guaira "zona de desastre". A agência de notícias France-Press (AFP) registrou a ocorrência de saques em estabelecimentos comerciais.

Os perfis de venezuelanos nas redes sociais transformaram-se em "portais de desaparecidos" e expuseram uma corrente de empatia, com a arrecadação de alimentos e de doativos. A solidariedade se estendeu à comunidade internacional. Poucas horas depois do duplo terremoto, vários países ofereceram ajuda no resgate às vítimas, incluindo o Brasil. Nas primeiras 20 horas desde o terremoto, a Venezuela enfrentou 138 réplicas.

Até às 23h15 de ontem, as autoridades confirmavam pelo menos 235 mortos e 4.300 feridos, mas admitiram a possibilidade de o número de vítimas chegar a milhares. Uma plataforma criada na internet para reunir dados sobre o desastre citava 38.058 desaparecidos.

O Ministério das Relações Exteriores do Brasil confirmou que dois brasileiros morreram. "O MRE informa, com grande pesar, o falecimento de uma cidadã e um cidadão brasileiros", afirma a nota, segundo a qual o governo presta assistência às famílias das vítimas. As identidades dos brasileiros mortos não foram divulgadas.

Delcy Rodríguez convocou para a noite de ontem uma "jornada de oração ecumênica nacional" em intenção das equipes de salvamento e de resgate. A presidente reuniu-se com integrantes do Estado-Maior e revisou

Federico Parra/AFP



Voluntários e socorristas procuram por feridos e tentam resgatar bens em pilha de concreto de edifício, em Catia La Mar, no estado de La Guaira

Abalos históricos

Veja a intensidade do duplo terremoto que atingiu parte do país



Fonte: USGS

um plano de resposta à catástrofe para a área de La Guaira. Ela ordenou a rápida mobilização de forças de segurança do Estado, maquinaria pesada para a remoção de escombros, restabelecimento de vias prioritárias para o resgate de sobreviventes

atenção à doação de alimentos, águas e colchões aos desabrigados. Um comunicado atribuído a Maduro, preso nos Estados Unidos desde 3 de janeiro, onde aguarda julgamento, clamou o povo da Venezuela à unidade. "Hoje, a palavra é uma só: máxima

Vozes de Caracas

Arquivo pessoal



"No momento do terremoto, eu estava com meu marido, minha prima, minha sobrinha de dois anos e um idoso. Os movimentos foram extremamente bruscos, e os tremores, tão fortes, que foi muito difícil manter o equilíbrio para sair do apartamento. Ver as paredes se desprendendo, sentir a instabilidade das passarelas e notar as fendas que apareciam nas paredes foi aterrador."

GLEISMAR CARPIO, 26 anos, moradora do bairro La Pastora

Arquivo pessoal



"Eu e minha esposa estávamos em nosso apartamento, no sudeste de Caracas. Foram segundos de terror. O apartamento moveu-se bastante e objetos caíram. Quando o terremoto acabou, descemos sete andares e nos reunimos com vizinhos. A televisão não informava o que tinha acontecido. Durante o dia de hoje (ontem), pudemos ver a dimensão dessa tragédia. Em áreas menos afortunadas, como Guaira, no litoral, há muita gente soterrada nos escombros. Precisamos de muita ajuda e solidariedade. É uma tragédia imensa, que enluta o nosso país."

JOAQUÍN BENÍTEZ MAAL, 67 anos, professor, morador de Baruta (sudeste)

união, máxima solidariedade, máxima ação", escreveu. "Nesta hora difícil, chamamos à união nacional, à serenidade e ao amor concreto: ajudar, proteger, partilhar, levantar e reconstruir."

Gleismar Carpio, 26 anos, vive no quarto piso de um prédio de oito andares, em um conjunto residencial do bairro La Pastora, em Caracas. Ela classificou o que viveu na quarta-feira como uma "experiência profundamente traumática". "Moro no quarto

andar e, quando o terremoto ocorreu, eu estava com o meu marido, minha prima, minha sobrinha — de dois anos — e um idoso. O movimento foi tão violento, que tomou-se incrivelmente difícil manter o equilíbrio", contou ao **Correio**.

Ao abandonar o prédio, percebeu que uma das escadarias da torre desabou por completo. "Em meio ao pânico generalizado, algumas pessoas saíram correndo,

outras conseguiram sair pelas escadas que ficaram de pé. Para piorar, os serviços de telefonia colapsaram imediatamente, causando enorme angústia", disse.

"Perdas incalculáveis"

Em Chacao, município da Região Metropolitana de Caracas, Pilar Gutiérrez, 57 anos, relatou que no bairro de Los Palos Grandes pelo menos quatro prédios caíram. "Há perdas humanas incalculáveis. Na zona histórica do município, os edifícios são muito velhos", afirmou à reportagem. Pilar e vizinhos passaram a madrugada de ontem ao ar livre, com receio de terremotos e réplicas. "Nós nos apoiamos. Sobre uma mesa na rua, colocamos sanduíches, suco, café, remédios e outros alimentos. Um dos vizinhos teve um pico de pressão arterial e lhe demos um medicamento até a chegada da ambulância. Isso é solidariedade humana, a qual temos aqui", acrescentou.

Professora da Universidad Central de Venezuela (UCV), Karenia Cordova contou ao **Correio** que muitos dos venezuelanos se preparavam para assistir ao jogo entre Brasil e Escócia, enquanto ela ministrava uma aula à distância, no bairro de Montalbán 2, em Caracas. "Eu me levantei para buscar um copo d'água, quando senti uma vibração, que se intensificou muito fortemente. As coisas começaram a oscilar. O primeiro momento foi terrível. O pior veio em seguida. Eu me agarrei a uma cristaleira da sala para evitar que pratos e peças de vidros saíssem voando. Nunca enfrentei um movimento com tanta intensidade, apesar de ter passado por outros terremotos, como o de 1967".

Ao tentarem fugir, ela e familiares perceberam que a porta tinha sido bloqueada por escombros. "Quando acabávamos de abrir o caminho, o segundo terremoto nos golpeou. As minhas pernas tremiam, o chão se movia como em ondas e tudo se abria, portas e janelas. Quase não houve intervalo. No segundo terremoto, pude escutar o rugido da terra, os gritos das pessoas e objetos quebrando".

O apartamento de Karenia, no 14º andar, ficou parcialmente inundado. "Começamos a receber mensagens de vizinhos de um pequeno apartamento que temos em La Guaira. Soubemos que o prédio caiu por completo. Um dos conhecidos buscava os filhos, que não respondiam. Senti calafrios e horror. Perdi amigos e vizinhos. Nós íamos a La Guaira na quarta-feira. Decidimos ficar em Caracas."

Leia mais na página 12

O QUE ERA BOM

FICOU MELHOR AINDA

NESTE SÁBADO, 27/6. AGUARDE.

PaulOOctavio

CJ1700

VISÃO DO CORREIO

O desafio da nova aliança venezuelana

Os terremotos gêmeos de magnitude 7,2 e 7,5 que devastaram a Venezuela na quarta-feira, deixando centenas de mortos e lançando o país em estado de emergência, transcendem a catástrofe natural. A tragédia humanitária acelera o calendário geopolítico e põe à prova a sustentabilidade da nova arquitetura de poder desenhada por Washington. O desastre ocorre no exato momento em que o governo de transição, liderado por Delcy Rodríguez, preparava o anúncio da reestruturação de uma dívida externa de US\$ 240 bilhões (aproximadamente R\$ 1,2 trilhão), passivo muito superior às projeções iniciais de mercado.

A velocidade e a escala da resposta humanitária coordenada pelos Estados Unidos servirão como termômetro do peso político de Delcy Rodríguez perante a Casa Branca. O envio de socorro é a validação de que a dirigente é, de fato, a escolha do presidente Donald Trump e do secretário de Estado Marco Rubio para estabilizar o país sem o custo de uma ruptura violenta, após a prisão do ex-presidente Nicolás Maduro, em janeiro deste ano, em uma operação militar. Resta saber o que está por vir.

A assistência emergencial funciona como o selo de garantia de que a transição necessária para demonstrar capacidade administrativa perante uma população historicamente fustigada pela escassez. Mais do que tendas e equipes de resgate, a tragédia oferece o pretexto técnico e moral para que o Tesouro americano viabilize um socorro financeiro de proporções inéditas, contornando travas burocráticas no Congresso. Sob o manto da reconstrução de infraestrutura crítica, recursos que antes seriam retidos por sanções podem agora irrigar uma economia paralisada. É uma oportunidade real de aliviar a pressão de uma dívida que ameaçava sufocar a

transição antes mesmo de sua consolidação.

A crise, porém, bifurca o futuro venezuelano em duas direções. O primeiro caminho aponta para o êxito de uma engenharia política pragmática, onde o apoio econômico de Washington ancora a governabilidade e moderniza o aparato estatal. O segundo aprofunda a catástrofe e evidenciaria o fracasso na gestão da ajuda e a manutenção dos vícios da estrutura chavista sob nova roupagem. Se a parceria falhar em entregar resultados práticos além da retórica de cúpula, a frustração social acumulada pode converter-se em nova onda de convulsões civis.

A história oferece precedentes pouco animadores. Transições ancoradas em catástrofes naturais e socorro externo raramente entregam o que prometem quando o aparato institucional do país receptor permanece intacto em sua lógica interna. O Haiti de 2010, também devastado por um terremoto, é o exemplo mais doloroso: bilhões em ajuda internacional e presença militar prolongada resultaram em um Estado ainda mais frágil do que antes do terremoto. A Venezuela carrega vulnerabilidades distintas — recursos naturais reais, uma diáspora com capital humano e uma oposição organizada —, mas compartilha o risco central: o de que a ajuda externa financie a sobrevivência das mesmas estruturas que produziram o colapso.

A reconstrução da Venezuela não se resolverá com discursos de solidariedade ou alinhamentos provisórios. Se a nova aliança entre o trumpismo e os remanescentes do chavismo capitular diante do primeiro grande teste real, restará provado que a mudança foi apenas cosmética. Para um povo que já suporta o peso da história e da negligência, o colapso das instituições seria um abalo muito mais definitivo do que os terremotos devastadores.



» Sr. Redator

» Cartas ao Sr. Redator devem ter, no máximo, 10 linhas e incluir nome e endereço completo, fotocópia de identidade e telefone para contato.
» E-mail: sredat.df@dabr.com.br

A esperança da Seleção

Falar de Seleção Brasileira hoje é, inevitavelmente, falar de Vinicius Junior. O garoto que deixou o Flamengo sob o peso de uma enorme desconfiança internacional não apenas deu a volta por cima, mas assumiu o protagonismo de um dos maiores clubes do mundo: o Real Madrid. Com a transição da “era Neymar” e as constantes ausências do camisa 10, o peso de liderar o ataque canarinho caiu naturalmente sobre seus ombros, alçando-o ao posto de principal referência técnica e midiática do nosso futebol. Essa ascensão não foi por acaso. Vini deixou de ser apenas um ponta veloz e habilidoso para se transformar em um jogador letal. Ele refinou sua finalização, aprendeu a ditar o ritmo dos contra-ataques e desenvolveu uma virtude rara: a de crescer nos momentos de maior pressão. Mais do que gols e dribles, o camisa 7 carrega consigo a resiliência de quem enfrenta o racismo de cabeça erguida, transformando a opressão em combustível para sua liderança. Diante disso, Vinicius Jr. transpôs o campo: ele não é apenas o presente da Seleção Brasileira, mas o rosto, a voz e a maior esperança de dias gloriosos para o nosso futebol.

» **Gilberto Pereira Tiriba**
Santos (SP)

Justa homenagem

Muito bonita e oportuna a homenagem de Jair Tedeschi aos militares, policiais e bombeiros, do DF pelos 60 anos de sua instalação, publicada na edição de 25 de junho do **Correio Braziliense**. Somente uma ressalva a fazer: por modéstia e humildade, Jair Tedeschi não se colocou no meio desses militares antigos ainda vivos, já que ele é coronel veterano da Polícia Militar do Distrito Federal (PMDF), com relevantes serviços prestados tanto para a sua corporação quanto para a comunidade do Distrito Federal. Parabéns, meu coronel.

» **Paulo Molina Prates**
Asa Norte

Teatro de lorotas

Jaques Wagner finalmente se tocou — mas demorou — e deixou a liderança do governo no Senado. O cargo é do presidente da República, não é do eventual ocupante. Diz

que não fez nada de errado — Daniel Vercaro mente, Wagner é santo. E vai fazer campanha na Bahia em busca de reeleição com essa toada patética. O povo trabalhador tem que ouvir e conviver com esse teatrinho de lorotas que levam a classe política para o fundo do poço da indignidade. Nessa linha de afrontas ao bom senso e à verdade, surge Fernando Haddad dizendo que Jaques Wagner é inocente. Vai afundar mais ainda a candidatura dele, pelo PT, ao governo de São Paulo.

» **Vicente Limongi Netto**
Asa Sul

Maior patrimônio

Enquanto as autoridades lutam para salvar um banco e mobilizam bilhões de reais para garantir a sua estabilidade financeira, muitas pessoas continuam sofrendo nas enfermarias dos hospitais de referência de Brasília, enfrentando falta de estrutura, demora no atendimento e dificuldade no acesso à saúde. Não sou contra medidas para preservar uma instituição financeira, mas acredito que o maior bem jurídico a ser protegido é a vida humana. Investir na saúde pública e garantir dignidade às pessoas deveriam ser prioridade absoluta, pois nenhum patrimônio é mais valioso que a vida

» **Maurício de Souza**
Brasília

Consórcios falsos

Tudo acontece da mesma forma: anúncio bonito, atendimento rápido, “aprovação garantida e sem burocracia”. Quando a vítima percebe, já entregou documentos, fez depósitos e caiu na lábia de quem só queria se aproveitar. O golpe dos consórcios falsos lesou, pelo menos, 45 pessoas no Distrito Federal. Enquanto isso, os responsáveis movimentaram milhões, ostentaram vida confortável e deixaram um rastro de prejuízo, vergonha e frustração. Até quando vamos conviver com isso? É essa a sociedade que queremos, onde todos querem lucrar com a boa fé dos outros? Gostaria que os políticos e autoridades constituídas pensassem a respeito e cumprissem os seus deveres, antes de ficar articulando alianças para as próximas eleições!

» **Pacelli M. Zahler**
Sudoeste

Desabafos

» Pode até não mudar a situação, mas altera sua disposição

GDF realoca ambulantes da região central de Ceilândia.

A governadora dá mais oportunidade para pessoas em situação de rua do que para quem trabalha na rua em busca de sustento.

Yago Silva — Brasília

O Centro de Ceilândia ficou mais limpo e organizado com a retirada dos ambulantes.

Há outros lugares para eles trabalharem!

Izabel Fidelis — Brasília

Michelle Bolsonaro posta vídeo e diz ter sido maltratada, humilhada, desrespeitada e apunhalada por Flávio Bolsonaro. Flávio pede desculpas: “Foi sem querer, querendo.”

Abraão F. do Nascimento — Águas Claras

“OAB para médicos”: é certo que um diploma não basta. Portanto, todos os profissionais deveriam passar por um exame de eficiência na sua área de atuação.

Affonso Marçal — Sobradinho

O terremoto ocorrido na Venezuela é mais uma desgraça na vida dos venezuelanos depois das de Chaves, Maduro e Donald Trump! É muita tragédia para um povo só!

Mauro Evangelista Duarte — Brasília

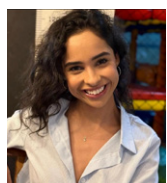

DARCIANNE DIOGO
darciannediogo.df@dabr.com.br

Canto da sereia

Na mitologia grega, a sereia surge como uma criatura profundamente atraente, sedutora e irresistível. A lenda diz que os marinheiros abandonavam suas embarcações ao ouvir a doce melodia hipnótica. Mergulhavam mar adentro ludibriados pela sedução e sofriam naufrágios fatais. O canto da sereia é uma metáfora precisa para a vida do crime. Ele te arrasta por cifrão e cobra com juros. O ditado “cadeia ou caixão” não é clichê. É crônica de morte anunciada.

A criminalidade é como um polvo. Tem vários braços e funções. Tratemos de um, talvez o primogênito: o aliciamento. Esse herdeiro nasce com uma pergunta muito clara: “O que você tem a me oferecer?”. A resposta é aquilo que o jovem encontra na porta de casa. O glamour, a oferta, o pertencimento, o cargo, a importância, o poder. É uma guerra travada entre Estado, família e crime. Uma corrida contra o tempo em que quem chega primeiro faz o estrago. Para o bem ou para o mal.

A série documental Territórios, da GloboPlay, desmembra o crime organizado. Aborda desde o surgimento das facções até os estilhaços que ferem a sociedade. Em um dos episódios, revela a facilidade da inserção no crime em uma das favelas do Rio de Janeiro. As próprias “linhas de frente” das forças de segurança são unânimes ao afirmar que há controle faccioso em determinadas áreas.

Limitadas são as portas que uma criança gerida na zona de fogo tem para abrir. É injusto e cruel atribuir a um menor de idade o peso da liberdade de escolha. O questionamento que orbita essa covardia é: essa criança tem, de fato, capacidade concreta para exercer a liberdade? Na calçada da própria residência, ela vê os colegas ganhando dinheiro, ostentando tênis ou boné novos. Rodeada de mazelas, pensa: “Quero também”.

Como uma comida apetitosa servida em uma bandeja de aço, a oferta chega em um piscar de olhos. O “contrato empregatício” dispensa burocracia e formalidade. O cargo? Aviãozinho. Mas há chances de promoção, a depender do desempenho do funcionário. Embora inicial, o posto já cobra seu preço. Ele é o primeiro degrau do calabouço.

Para os grandes traficantes, a cooptação de menores é estratégica: permite mais movimento na engrenagem criminosa e dificulta a punição. O Comando Vermelho já permitia o batismo de adolescentes. Em menor escala, o Primeiro Comando da Capital (PCC) adotou o mecanismo, mas, até hoje, não oficializou a regra em estatuto.

No final de 2015, o grupo de rap brasileiro Pregadores da Paz lançava a música “Canto da sereia”. Em um trecho, a narração da vida bandida com erros ortográficos propositais: “Vários convite, vários drink. Só quebrada de elite, com as mina de boutique o crime faz vários convite. Te arrasta por cifrão, cada um na sua função pagando de ladrão (...) Quantos se perderam? No crime se envolveram. Afí foi louça pro parceiro, a morte veio num isqueiro”.

É isso. A identidade, o pertencimento e o falso luxo tocam a campanha insistentemente. Na vida do crime, quanto mais “soldados” melhor. Quando morrem nas guerras, a substituição é quase que imediata. Me parece que, para o Estado, parece restar o conformismo. Ouço muito a frase: “são as escolhas”. É o alibi perfeito. Mas refuto ao perguntar: quais foram todos os caminhos, para além daqueles oferecidos pelo crime, que o Estado propôs? A verdade é que nenhuma mãe coloca filho no mundo para virar bandido. Se o posto inicial na engrenagem criminosa é o primeiro degrau do calabouço, a indiferença é o último. Nesse descompasso, a culpa é coletiva.

CORREIO BRAZILIENSE

“Na quarta parte nova os campos ara
E se mais mundo houvera, lá chegara”
Camões, e, VII e 14

GUILHERME AUGUSTO MACHADO
Presidente

Leonardo Guilherme Lourenço Moisés
Vice-Presidente executivo

Ana Dubeux
Diretora de Redação

Localidade	SEG/SÁB	DOM
DF/GO	R\$ 5,00	R\$ 7,00

Assine
(61) 3342.1000 - Opção 01 ou (61) 99966.6772 Whatsapp

*Preços válidos para o Distrito Federal e entorno.
Consulte a Central de Relacionamento (3342-1000) ou (61) 991.58.8045 Whatsapp, para mais informações sobre preços e entregas em outras localidades, assim como outras modalidades e formas de pagamento. Assinaturas com forma de pagamento em empenho terão valores diferenciados. Aquisição de assinaturas para atendimento de demanda de licitação é sob consulta. Preços válidos para até 10 (dez) assinaturas por CPF ou CNPJ.

Anúncio
Publicidade: (61) 3214.1339 ou (61) 99555.2585 Whatsapp
Publicidade legal: (61) 3214.1245 ou (61) 98169.9999 Whatsapp
Classificados: (61) 3342.1000 ou (61) 98169.9999 Whatsapp

S.A. CORREIO BRAZILIENSE – Administração, Redação e Oficinas Edifício Edison Varela, Setor de Indústrias Gráficas - Quadra 2, nº 340 - CEP 70610-901. Rede Interna: 3214.1078 - Redação: (61) 3214.1100; Comercial: (61) 3214.1339 ou (61) 99555.2585 Whatsapp.



Endereço na Internet: <http://www.correioweb.com.br>
Os serviços noticiosos e fotográficos são fornecidos pela AFP, Agência Estado e D.A Press. Tel: (61) 3214-1131



D.A. Press Multimídia
Atendimento pessoalmente para pesquisa em jornais e cópias:
SIG Quadra 2, nº 340, bloco I, Subsolo - CEP: 70610-901 - Brasília - DF;
de segunda a sexta, das 9h às 18h.

Atendimento para venda de conteúdo:
Por e-mail, telefone ou pessoalmente: de segunda a sexta, das 9h às 22h/
sábados, das 14h às 21h; domingos e feriados, das 15h às 22h.
Telefones: (61) 3214.1575 / 1582 / 1568.
E-mail: dapress@dabr.com.br Site: www.udapress.com.br

Cultura em alerta



» JOSÉ SARNEY
Ex-presidente da República, escritor e imortal da Academia Brasileira de Letras

humanidade ainda não consegue avaliar o risco de ser sufocada por esses imensos perigos.

Um desses aspectos, por exemplo, é a mudança que estamos tendo na riqueza dos minerais, que deixam de ser os mais necessários para o consumo atual (como o petróleo, o ferro, a bauxita e o magnésio), substituídos por terras raras e outros minerais considerados estratégicos para o futuro. Entre esses, destacam-se especialmente o lítio, o cobre, o níquel, o cobalto e o grafite, ou seja, vários elementos químicos que possuem propriedades especiais muito utilizadas na atual tecnologia de ponta, como computadores, celulares, baterias, turbinas eólicas, carros elétricos, armas de guerra e drones.

No que diz respeito ao Brasil, nosso país é rico nesses elementos. Por isso mesmo, precisamos de uma nova política em relação a esses minerais e às tecnologias que devem ser adotadas para sua extração, uma vez que eles estão associados a outros minerais ou elementos comuns.

Essa mudança de pensar atinge a todos, afetando, sobretudo, intelectuais e artistas, que veem os seus direitos de autoria ameaçados por essa revolução digital, necessitando de leis que protejam a si mesmos e a suas criações. Existe também uma forte ameaça das novas tecnologias e da IA sobre os empregos em geral.

Esses assuntos tratados por mim hoje, neste texto, demandam uma larguíssima gama de aspectos que não podem ser esgotados em um simples artigo. Assim, para colocá-los no terreno da realidade e das consequências atuais, vemos a dificuldade que estão tendo nossos legisladores, Câmara dos Deputados e Senado Federal, para estabelecer limites contra os possíveis abusos da tecnologia. Por isso, temos de ter o maior cuidado ao lidar com a inteligência artificial generativa.

Assim, como intelectual e escritor com mais de 120 títulos publicados, em 168 edições e 10 idiomas, alio-me à defesa dos direitos autorais e daqueles que os estão defendendo, tendo como referência a Paula Lavigne, que está sendo uma guerreira no Congresso Nacional, juntamente com dezenas de artistas e entidades representativas de cantores, escritores, pintores e de todas as formas de criação.

Como velho senador naquela Casa legislativa, onde passei 40 anos, sei que assuntos dessa natureza têm grande repercussão, principalmente esse, no qual ainda somos neófitos, que desperta o interesse de gigantescos grupos internacionais, as já famosas big techs.

Quero juntar-me, assim, àqueles que zelam pela cultura brasileira, lutam por ela e por todos que que a produzem.

Nunca na História tivemos um tempo de nuances tão grande quanto neste tempo — não digo neste século, porque não sabemos quanto tempo vai durar.

É que, desde a grande explosão (o Big Bang), o Universo sofreu mudanças físicas que determinaram e continuam determinando a sua forma. Aqui na Terra, com a existência de vida, sempre tivemos, e vamos continuar tendo, transformações no corpo dos seres vivos, animais e plantas.

Pois bem, agora passamos por uma modificação profunda no modo de pensar, e a capacidade do cérebro humano é desafiada pela inteligência artificial (IA). As “minhas”, isto é, os bancos de dados gigantes, que consomem uma energia colossal, caminham para o armazenamento de todo o conhecimento humano e para uma imitação plena do pensamento lógico e do domínio da razão, sem que se possa prever o que farão no futuro. E já se está engatinhando por esse caminho. A

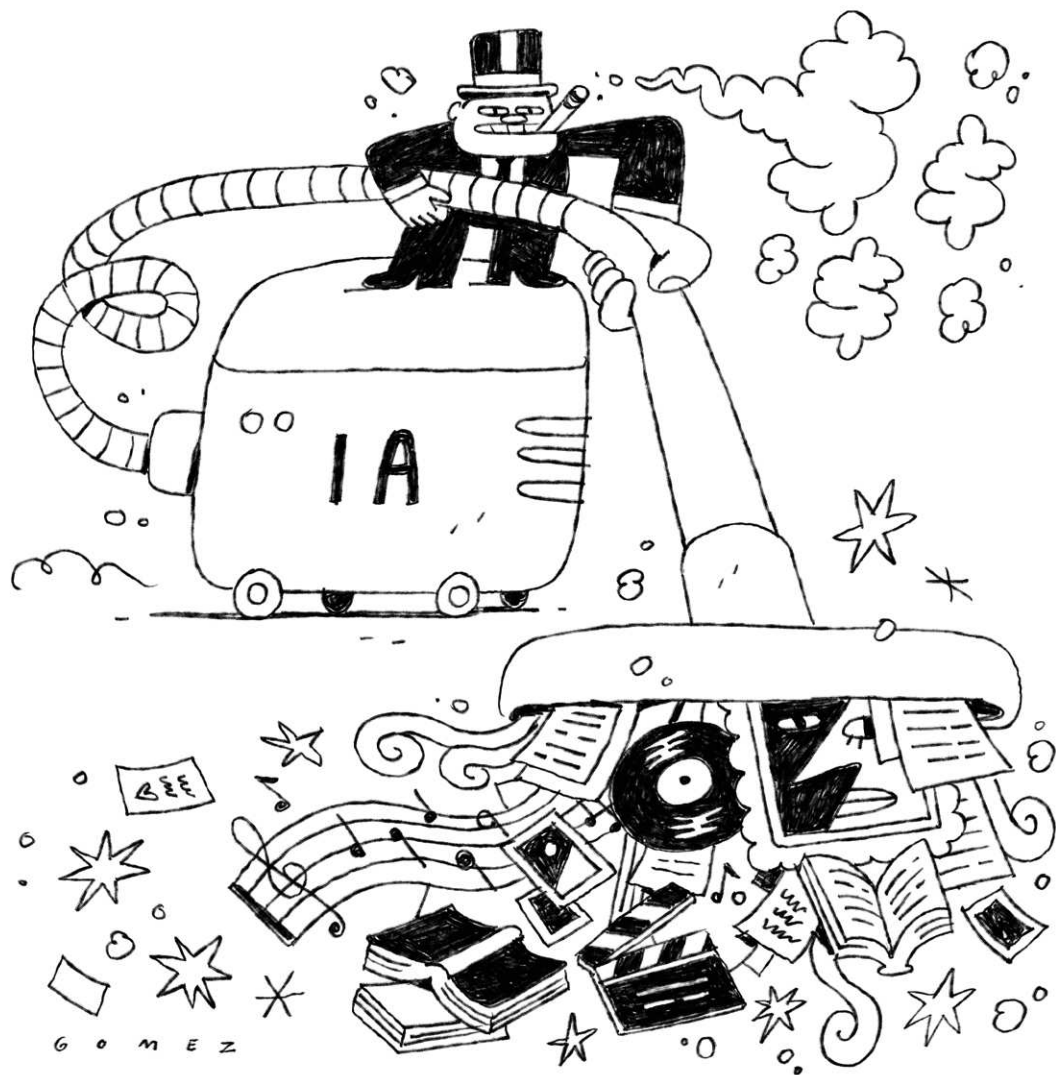

Escolas precisam rever a exposição infantil nas redes sociais



» ANA PAULA YAZBEK
Mestre em educação pela USP e diretora do espaço ekoa

Com o Estatuto da Criança e do Adolescente (ECA) Digital há três meses em vigor no Brasil, é importante que famílias e escolas discutam sobre a exposição excessiva da imagem de crianças nas redes sociais, muitas vezes naturalizada no cotidiano, mas que traz impactos importantes para desenvolvimento, privacidade e segurança. E nada mais oportuno para trazer o assunto à tona como um mês de grandes eventos como Copa do Mundo e Festa Junina e de uma importante decisão do Conselho Nacional de Justiça (CNJ) que regulamenta atividades de crianças e adolescentes em plataformas digitais, prevenindo a necessidade de alvarás judiciais para atividades artísticas e participação em conteúdos publicados em perfil próprio, de responsáveis ou de terceiros.

Nos últimos anos, a presença das crianças nas redes sociais deixou de acontecer apenas de forma indireta. Hoje, muitas já crescem com a própria imagem amplamente compartilhada, expostas em vídeos, fotos, rotinas familiares, festas, viagens, momentos íntimos e até situações de vulnerabilidade emocional. Em alguns casos, antes mesmo de terem idade para compreender o alcance dessas publicações. E essa é uma discussão que atravessa diretamente a educação.

Na prática escolar, já é possível perceber impactos relacionados à forma como

crianças e adolescentes se enxergam, se relacionam e constroem sua autoestima em um ambiente cada vez mais mediado pela lógica da exposição constante. A necessidade de validação, a busca por curtidas, a comparação permanente e a dificuldade em estabelecer limites entre vida privada e vida pública aparecem com frequência nas conversas, conflitos e dinâmicas escolares.

O debate também chama atenção para a diferença entre registrar a infância e transformar a infância em conteúdo. Nem toda publicação representa um problema, mas a frequência, o alcance e a ausência de reflexão sobre essas exposições merecem atenção.

Muitas vezes, as imagens são compartilhadas de forma afetiva, espontânea e sem qualquer intenção negativa. Ainda assim, a internet não funciona dentro da lógica da intimidade. Uma foto publicada hoje pode circular por anos, ser retirada de contexto, compartilhada sem controle ou até utilizada de maneiras inadequadas. Além disso, existe uma questão que ainda aparece pouco nas discussões, que é o direito da própria criança de decidir, no futuro, como deseja construir sua presença digital.

Nos últimos anos, a escolha da equipe com a qual trabalho foi reduzir de forma significativa a exposição da imagem das crianças em seus canais institucionais, especialmente em relação à publicação de rostos e identificação dos estudantes. Não se trata de uma regra absoluta ou de uma proibição, mas de uma escolha pedagógica alinhada à ideia de proteção, respeito à infância e construção consciente da relação com o ambiente digital. A escola também já adotava um modelo de autorização de uso de imagem separado do contrato educacional, prática que passou a ser reforçada pelas novas diretrizes do ECA

Digital neste ano.

Mais do que uma adequação jurídica, o tema passou a fazer parte das conversas sobre cidadania digital, convivência e responsabilidade coletiva dentro da escola. Afinal, discutir tecnologia na educação não envolve apenas tempo de tela ou acesso às plataformas. Também exige refletir sobre privacidade, autonomia, pertencimento, identidade e os impactos emocionais da exposição constante.

Entendo a educação digital como parte da formação integral dos estudantes. E isso significa ajudar crianças e adolescentes a desenvolverem uma relação mais crítica, equilibrada e consciente com o universo on-line, mas também convidar os adultos a revisarem os próprios comportamentos nesse ambiente.

Mediação digital não acontece apenas quando uma criança utiliza um celular. Ela também acontece quando adultos decidem o que publicar, o que expor e quais limites precisam existir entre memória, afeto e superexposição.

O debate proposto pelo ECA Digital ajuda justamente a deslocar essa conversa do campo do controle para o campo da proteção e da responsabilidade compartilhada. A escola tem um papel importante nesse processo ao promover espaços de diálogo com estudantes e famílias sobre cidadania digital e uso consciente das redes. Mas essa construção depende também da participação ativa dos adultos responsáveis.

Mais do que perguntar se crianças devem ou não estar nas redes sociais, talvez a questão mais importante seja outra: que relação estamos ensinando que elas tenham com a própria imagem, com a privacidade e com a vida on-line? Crescer conectado não deve significar crescer permanentemente exposto.

Visto, lido e ouvido

Desde 1960

Circe Cunha // circecunha.df@dabr.com.br



Terremotos e governos: qual desastre deixa cicatrizes mais profundas?

Poucas imagens são tão devastadoras quanto a de uma cidade destruída por um terremoto. Em poucos segundos, inocentes morrem, prédios desaparecem, estradas racham, hospitais entram em colapso e os sobreviventes têm a vida alterada para sempre. Foi exatamente esse cenário que voltou a assombrar a Venezuela após os fortes terremotos de magnitudes 7,2 e 7,5 que atingiram o país nesta semana, provocando mortes, centenas de feridos e danos extensos à infraestrutura.

Autoridades venezuelanas decretaram estado de emergência diante da magnitude da tragédia. Mas o que causa mais danos a uma nação, uma catástrofe natural ou um governo incapaz, corrupto ou destrutivo? Terremotos matam depressa. Maus governos costumam matar devagar. A natureza é indiferente às ideologias. Quando as placas tectônicas se movem, não perguntam quem está no poder. Não distinguem ricos de pobres, governistas de opositores. Simplesmente liberam forças acumuladas durante séculos. Em poucos minutos, o trabalho de gerações pode ser reduzido a escombros.

Governos ruins operam de forma diferente. Seus efeitos são graduais. Quase imperceptíveis no início. Primeiro, surgem pequenos sinais de deterioração institucional. Depois, aparecem a inflação, a fuga de capitais, a perda de confiança dos investidores, o enfraquecimento dos serviços públicos, a corrupção crescente e o aumento da pobreza. Quando a população percebe a dimensão do estrago, grande parte do dano já foi produzida. A história oferece inúmeros exemplos.

O terremoto de Lisboa, em 1755, destruiu boa parte da capital portuguesa e matou dezenas de milhares de pessoas. Mesmo assim, Portugal conseguiu reconstruir sua principal cidade em poucas décadas. A Alemanha saiu arrasada da Segunda Guerra Mundial. Suas cidades estavam em ruínas. Sua infraestrutura havia desaparecido. Poucos anos depois, iniciava uma das mais impressionantes recuperações econômicas da história moderna. O Japão sofreu terremotos, tsunamis e duas bombas atômicas. Ainda assim, transformou-se em uma das maiores economias do planeta.

Catástrofes naturais podem destruir patrimônio. Instituições sólidas permitem reconstruí-lo. O problema surge quando o desastre natural encontra um Estado enfraquecido. Nesse caso, o terremoto deixa de ser apenas um fenômeno geológico. Passa a funcionar como um teste brutal da qualidade das instituições nacionais. Hospitais não funcionam, os serviços de emergência não respondem, as estradas não resistem, as construções não obedecem a normas técnicas, os recursos destinados à prevenção não chegam ao destino correto. É óbvio que cada uma dessas questões remete menos à geologia e mais à política. Países bem administrados também sofrem terremotos. A diferença é que costumam sofrer menos mortes.

No caso da Venezuela, a tragédia chega carregando décadas de problemas econômicos, institucionais e sociais. Antes mesmo dos tremores, milhões de venezuelanos haviam deixado o país em uma das maiores crises migratórias da história recente da América Latina. A produção petrolífera caiu drasticamente ao longo dos últimos anos. Serviços públicos enfrentaram dificuldades recorrentes. A infraestrutura envelheceu. Tudo isso amplia a vulnerabilidade diante de qualquer desastre natural. O terremoto não criou esses problemas. Apenas os expôs de forma dramática. Há uma diferença importante entre um fenômeno natural e um fenômeno político. Nenhum cidadão pode impedir um terremoto. Já os erros humanos são, em teoria, evitáveis. Corrupção não é força da natureza. Má gestão não é fenômeno geológico. Desvios de recursos públicos não são inevitáveis.

Aristóteles observava que a finalidade da política é criar condições para uma vida boa em comunidade. Séculos depois, Winston Churchill resumiria o mesmo princípio ao afirmar que o preço da grandeza é a responsabilidade. Governos existem justamente para preparar a sociedade para enfrentar o imprevisível. Ninguém espera que um governante impeça terremotos. Espera-se, porém, que reduza seus efeitos.

Por isso, talvez, seja inútil tentar estabelecer uma competição entre tragédias naturais e tragédias políticas. Cada uma destrói de maneira diferente. Os erros políticos podem destruir durante décadas. O caso venezuelano mostra que as duas formas de desastre podem acabar se encontrando no mesmo lugar. Quando isso ocorre, o resultado costuma ser especialmente cruel para a população comum, que perde duas vezes: primeiro para a natureza, depois para as falhas humanas.

Enquanto equipes de resgate procuram sobreviventes entre os escombros e o país tenta medir a extensão dos danos, permanece uma lição que atravessa séculos e continentes. Uma boa escolha no momento do voto frequentemente determina quantos sobreviverão quando a terra voltar a tremer.

» A frase que foi pronunciada

“Precisamos de um terremoto político, não de um terremoto geológico.”

Davan Yahya Khalil

Longa espera

» Ninguém pode negar a importância da preservação da memória coletiva, da construção da identidade de um povo, do estímulo ao pensamento crítico, da coesão social, da formação educacional da população. A não ser a autoridade que permite uma obra durar mais de 10 anos para entregar aos contribuintes a Sala Villa Lobos, do Teatro Nacional.

» História de Brasília

O Setor de Residências Econômicas será um dos mais belos bairros de Brasília. Estão ampliando todas as casas, e já começaram o trabalho de urbanização, com o asfaltamento de ruas internas. (Publicada em 22/5/1962)

TRAGÉDIA NA VENEZUELA / Além de mortes e destruição, os terremotos gêmeos castigam uma população apossada há anos pela instabilidade política e, agora, também por múltiplas pressões econômicas do governo Trump

Um país à mercê de crises e conflitos

» SILVIO QUEIROZ

Para as Nações Unidas e organizações humanitárias que prestam auxílio à Venezuela, nos últimos anos, a tragédia dos terremotos da quarta-feira caiu como uma tempestade sobre terra arrasada. No cruzamento entre a instabilidade política crônica, pautada na disputa entre o governo bolivariano e a oposição direita, e as sanções econômicas impostas pelos Estados Unidos, o ano começou com a incursão militar pela qual comandos de elite norte-americanos capturaram o presidente Nicolás Maduro. Como desdobramento, o presidente Donald Trump impôs um bloqueio naval para colocar sob controle de Washington as exportações de petróleo. Como resultado, o país enfrenta a calamidade e a emergência nacional sobpostas a um panorama de estagnação econômica, com traços de penúria explícita para setores da população.

O Departamento de Estado dos EUA puxava ontem a fila das ofertas de ajuda de emergência ao país, com a promessa de liberar de imediato US\$ 150 milhões. Como os governos de cerca de uma dezena de países, Washington ofereceu igualmente apoio nas operações de resgate e no atendimento a feridos e desabrigados. “Temos uma resposta de todo o governo”, anunciou o secretário de Estado, Marco Rubio, em viagem ao Oriente Médio. “Ela será ampla, rápida e eficaz”, acrescentou, com o empenho das Forças Armadas em “um importante papel logístico”. No Brasil, o presidente Lula manifestou solidariedade ao governo de Caracas e orientou o Itamaraty a coordenar o envio de ajuda humanitária e equipes de apoio (**leia mais abaixo**).

“Na Venezuela, não temos uma crise apenas, mas muitas, simultâneas, nos terrenos institucional, econômico e humano, cada uma potencializando as demais”, diz um relatório recente do Escritório para Coordenação de Assuntos Humanitários (OCHA) da ONU. “Elas se originam e configuram em um contexto de ciclos constantes de

conflito político, que faz erodir a estabilidade e a estrutura do Estado e causa um colapso profundo e extensivo, devastando as condições de vida da maioria da população”, descreve o documento.

O diagnóstico traçado pelo OCHA indica que, hoje, mais de 18 milhões de venezuelanos sofrem de múltiplas carências no dia a dia. Pouco mais de 12 milhões — ou 43,5% da população — apresentam carências críticas. O país perdeu na última década 10 milhões de habitantes, que correspondem a 30% do contingente inicial. No início de 2026, de acordo com o relatório, 18 milhões estavam desprovidos de meios de subsistência. Desse total, 16,5 milhões apresentavam um quadro classificado como de “pobreza multidimensional”. Como reflexo, 71% dos venezuelanos estão privados do acesso a uma dieta alimentar variada e suficiente, enquanto 23% vivem na condição extrema da fome absoluta.

Para este ano, a ONU solicitou US\$ 632 milhões para assistência de 5,5 milhões de venezuelanos em situação considerada mais críticas. No entanto, segundo o OCHA, até o fim de maio tinham sido efetivamente entregues apenas US\$ 100 milhões, o que corresponde a pouco mais de 15% do total. Com esse montante, foi possível atender a 740 mil pessoas, das quais 62% são mulheres e meninas.

Ajuda a caminho

Além de EUA e Brasil, mais de uma dezena de países ofereceram apoio imediato para operações de socorro e resgate, atendimento a desabrigados e apoio à reconstrução da infraestrutura atingida pela calamidade. México e Cuba prometeram enviar equipes de socorro e pessoal médico. O Chile, palco recorrente de terremotos, mobilizou pessoal treinado para o resgate de sobreviventes e estuda a remessa de ajuda humanitária. Assim como os presidentes do Chile, José Antonio Kast, e da Argentina, Javier Milei, também Nayib Bukele, de El Salvador, afirmou que “à parte as diferenças políticas” com

Juan Barreto/AFP



Sobreviventes dos terremotos buscam donativos em um centro de distribuição: calamidade se soma à penúria econômica que castiga o país

Rodrigo Arangua/AFP



Socorristas chilenos embarcam em Santiago para auxiliar nas operações de resgate

o governo venezuelano, o país enviará socorristas.

Enquanto o chefe de ajuda humanitária da ONU, Tom Fletcher,

convocava “um esforço coletivo maior” da comunidade internacional para apoiar o governo de Caracas, incluindo equipes do próprio OCHA, a

Cruz Vermelha liberou de imediato US\$ 2,5 milhões. China, União Europeia, Alemanha, Rússia, França, Itália, Portugal e Suíça se somaram às



Na Venezuela, não temos uma crise apenas, mas muitas, simultâneas, nos terrenos institucional, econômico e humano, cada uma potencializando as demais*

Relatório do escritório da ONU para assuntos humanitários

mensagens de condolências e solidariedade e aos compromissos de enviar socorristas, donativos e ajuda financeira à Venezuela.

Reynaldo Gonzales mora em Caracas há um ano com a família: “Muita preocupação”

causadas em decorrência dos terremotos que atingiram o território da Venezuela”, diz o texto. “Até o momento, os sismos resultaram em danos à infraestrutura local e deslocamento populacional.”

Na noite de ontem, a chancelaria anunciou as mortes de dois brasileiros. O órgão ratificou que o plantão consular permanece disponível para prestar assistência a cidadãos que eventualmente necessitem de apoio. A Embaixada do Brasil em Caracas pode ser contatada pelo telefone +58 414-3723337, e o plantão consular do Itamaraty, em Brasília, atende pelo número +55 (61) 98260-0610.

Noite de medo para brasileiros

» ISABELLA ALMEIDA

Brasileiros na Venezuela tiveram momentos de tensão durante os terremotos gêmeos. Mônica Gentil, 64, natural do Rio de Janeiro e moradora de Caracas, vive na Venezuela há 33 anos e jamais presenciou uma situação parecida. “Reação de desespero total. Nunca tínhamos vivido isso. Ver as prateleiras caindo foi bastante complicado. A situação no meu município, no momento, está calma. Agora, estamos tratando de ajudar as pessoas que precisam, mas ainda com muito medo, porque as réplicas continuam acontecendo”, contou Mônica ao **Correio**.

Reynaldo Gonzales da Silva, de São Paulo, mora na Venezuela há um ano, com a família. Na noite de quarta-feira, ele estava em Margarita. A esposa, grávida, estava com a filha, em Caracas. “A gente fica superpreocupado, porque só escuta os gritos e vê as pessoas sem saber o que fazer. Em nenhum momento fiquei sem comunicação com elas, mas, no meu caso, ficou um sentimento de impotência, de não poder estar perto de quem eu amo para ajudar em um momento crítico.”

Solidariedade

O presidente Luiz Inácio Lula da Silva anunciou que enviará

à Venezuela um avião KC-390 da Força Aérea Brasileira (FAB) com uma missão humanitária para ajudar nas buscas. A aeronave decolará de Guarulhos (SP), na manhã de hoje, levando 36 bombeiros de São Paulo, Minas Gerais e Paraná, além de quatro técnicos da Defesa Civil Nacional e quatro da Agência Nacional de Telecomunicações (Anatel). Lula reforçou o compromisso do Brasil em colaborar com os esforços de recuperação das regiões atingidas e destacou a relação de proximidade entre os dois países. “Reafirmo nossa determinação em apoiar o governo da presidenta encaregada, Delcy Rodríguez, na recuperação de áreas afetadas desse

Arquivo pessoal



país-irmão, cujo povo tem dado provas de grande resiliência frente às adversidades”, disse.

O presidente manifestou solidariedade aos venezuelanos, afirmou que recebeu as informações sobre o desastre com preocupação e

informou ter determinado ao Ministério das Relações Exteriores o acompanhamento da situação.

Em comunicado divulgado na quarta-feira, o Itamaraty lamentou a tragédia. “O governo brasileiro manifesta pesar pelas perdas

Profundidade rasa potencializou destruição

» RODRIGO CRAVEIRO
» RAFAELA LEITE*

Giuliano Sant’Anna Marotta, chefe do Observatório Sismológico da Universidade de Brasília (UnB), afirmou que os terremotos de quarta-feira foram recebidos em algumas localidades da região amazônica. “No entanto, devido à grande distância em relação ao epicentro, as intensidades observadas no território brasileiro foram baixas”, explicou.

De acordo com Marotta, os epicentros ocorreram em uma região tecnicamente ativa, associada ao limite entre as placas Caribenha e Sul-Americana. “Os sismos tiveram profundidades aproximadas de 10km e 20km, classificados como eventos de foco raso. É uma característica relevante, pois terremotos rasos tendem a produzir maiores níveis de aceleração do solo e, consequentemente, intensidades mais elevadas na superfície”, disse.

O estudioso da UnB considera importante diferenciar magnitude e intensidade. “A magnitude quantifica a energia liberada na fonte sísmica, enquanto a intensidade descreve os efeitos produzidos em um determinado local”, observou Marotta. Ele confirmou que, em eventos dessa magnitude e com focos rasos, espera-se a ocorrência de intensidades elevadas nas regiões próximas do epicentro, com potencial para causar “danos significativos à infraestrutura e às edificações”.

Ainda de acordo com o sismólogo da UnB, a distribuição dos danos depende, entre outros fatores, da distância em relação ao epicentro, da profundidade do evento, das condições geológicas locais e da vulnerabilidade das construções. “Como os tremores foram próximos a regiões com infraestrutura instalada, espera-se que os efeitos tenham sido mais severos nas áreas adjacentes

ao epicentro, reduzindo-se progressivamente com o aumento da distância”, concluiu Marotta.

Dinâmica do sismo

Morador de Caracas, Imerú Alfonso — geólogo venezuelano especialista em placas tectônicas — explicou que o movimento que gerou o duplo terremoto está associado ao sistema da Falha de Boconó. “As falhas geológicas são uma superfície irregular entre dois blocos de rocha que se estendem por centenas ou milhares de quilômetros. Eles ficam posicionados um de frente para o outro e se movem de forma diferente. No caso da Falha de Boconó, o bloco do Norte move-se para a direita (ou ao leste), enquanto o do Sul vai a sentido contrário. Esse movimento produz fricções”, comentou.

Alfonzo disse que, com o passar do tempo e com as irregularidades da superfície, o movimento

Federico Parra/AFP



Homem inspeciona prédio colapsado, também em La Guaira: cenário de destruição

Os prédios e construções da parte superficial podem chegar a cair por não terem resistência tão grande.”

O geólogo venezuelano garantiu que o país foi afetado por dois terremotos distintos, em um intervalo de 30 a 40 segundos, e não por réplicas. “O primeiro, em San Felipe, perto da capital do estado de Aracuy. Esse movimento, de magnitude 7,2, produziu um sismo de 7,5 em uma falha em um ponto de aderência entre as rochas. O primeiro sismo produziu condições — o agarramento entre os blocos rochosos — para o segundo terremoto, na zona de Yumare, um pouco mais ao sul. O efeito do segundo sismo foi multiplicado pelas ondas do primeiro abalo.”

*Estagiária sob a supervisão de Silvío Queiroz

fica “trancado”. “Ele começa a gerar uma tensão, uma energia potencial que aumenta. As placas seguem se movendo até chegar o momento em que perdem a capacidade de fricção. Quando a força de fricção é menor do que a força de empuxo

da placa, há um movimento violento, que libera a energia acumulada e a transforma em energia cinética, transferindo-a para a rocha. Isso provoca ondas sísmicas, que se propagam. As rochas começam a tremer e a causar fortes estrondos.

CRIMINALIDADE/ Operação da Polícia Civil do DF atinge dois grupos criminosos ligados à recepção de cabos furtados, lavagem de dinheiro e fraude tributária. Em cinco meses, a CEB Ipês registrou o furto de 49km de cabos de iluminação pública

Esquema bilionário com roubo de fios

» DAVI CRUZ
» DARCIANNE DIOGO

Que começa com o furto de alguns metros de cabo em ruas, obras e redes de energia termina em uma cadeia que movimentou bilhões de reais com a comercialização de cobre e notas falsas. Um elo entre grupos criminosos revelou uma engrenagem robusta que envolve do ferro-velho na periferia do Distrito Federal a grandes metalúrgicas. Uma operação deflagrada pela Delegacia de Repressão aos Crimes contra a Ordem Tributária da Polícia Civil (DOT/Decor) desbaratou a rede criminosa. Vinte e seis mandados de busca e apreensão foram cumpridos na capital e em três estados (Minas Gerais, Tocantins e Paraná).

Embora com funções distintas, duas estruturas criminosas integravam a mesma cadeia produtiva e comercial do cobre e se beneficiavam das atividades, revelou a investigação. O primeiro núcleo envolvia pessoas físicas e jurídicas ligadas ao comércio de sucatas e à reciclagem de metais, especialmente ferros-velhos. Todo o cobre vendido era proveniente de crime.

Segundo a polícia, esse primeiro grupo recebeu mais de R\$ 45,5 milhões, em menos de um ano, de uma empresa de fachada em Tocantins, sem emitir notas fiscais que justificassem os pagamentos. Conversas interceptadas pelos investigadores comprovaram a existência de um mercado estruturado em que os estabelecimentos concorriam pela aquisição do material furtado, ajustavam os preços de acordo com a origem e a qualidade do cobre e mantinham fornecedores fixos.

“Mel” e “misto”

Na hora da compra e venda tudo era meticulosamente analisado. A qualidade do cobre era categorizada em “mel”, “misto” e os oriundos dos furtos. O mais caro passava pelo processo de limpeza, que consiste na retirada da cobertura de plástico ou borracha dos cabos por meio da queimadura. Essa etapa elimina cores, inscrições e marcas de concessionárias de energia, empresas de telefonia e provedores de internet.

De acordo com a delegada-adjuvada da DOT, Marcela Lopes, o chamado “cobre mel”, considerado mais puro e de maior valor, era adquirido — até agosto de 2024 — por aproximadamente R\$ 43 por quilo. O “misto” era negociado por cerca de R\$ 41 por quilo. Já o material reconhecido pelos receptores como proveniente de furtos era comprado por valores inferiores, entre R\$ 28 e R\$ 30 por quilo.

Notas falsas

A polícia descobriu que o se-

Fotos: PCDF/Divulgação



Operação no DF: quadrilha com ramificação em mais três estados movimentou R\$ 1,4 bilhão em furto de fios e notas fiscais falsas



Cobre de origem ilícita era repassado de ferros-velhos para metalúrgicas

gundo núcleo atuava por meio de 21 empresas “noteiras” do DF. Nove delas foram autuadas pela Receita do DF e todas estavam registradas em nome de laranjas e sem estrutura física, empregados ou contas bancárias. Mesmo assim, essas organizações emitiram mais de R\$ 1,4 bilhão em notas fiscais para a mesma empresa de fachada tocantinense.

“Os documentos fiscais serviam para conferir aparência de origem lícita ao cobre comercializado e, depois, remetido a empresas localizadas principalmente em Minas Gerais e São Paulo; e gerar fraudulentamente créditos tributários, por

meio da circulação sucessiva das notas fiscais pelas diferentes etapas da cadeia empresarial”, explicou a delegada.

Posteriormente, entrava em cena, novamente, a empresa de Tocantins. A investigação mostrou, a partir dela, o envolvimento de uma empresa metalúrgica de grande porte. Mais de 73% das notas fiscais emitidas pela empresa de Tocantins foram destinadas à companhia mineira. Só em 2021, foram identificadas 212 notas fiscais, no valor aproximado de R\$ 97,1 milhões, afirma a PCDF.

A delegada afirma que, em um dos casos, uma única empresa “no-

teira” do DF emitiu 63 notas fiscais em um dia e alcançou valor superior a R\$ 72 milhões. Outra empresa emitiu mais de R\$ 80 milhões em documentos fiscais no intervalo de 48 horas.

A Polícia Civil atribuiu à empresa de fachada do Tocantins a função central na conexão entre os dois grupos criminosos. Em 11 meses, entre 2023 e 2024, a organização movimentou mais de R\$ 1,8 bilhão. Também transferiu, entre meados de 2021 e 2023, mais de R\$ 45,5 milhões a pessoas físicas e jurídicas vinculadas à recepção no DF e à comercialização do cobre.

Pessoas físicas sem atividade comercial também foram beneficiadas, concluiu a investigação. “Ainda, foram sacados em espécie pelo operador da empresa de fachada de Tocantins mais de R\$ 25,5 milhões em espécie. Observamos que o faturamento dela passou de R\$ 185 mil, em janeiro de 2021, para R\$ 430,4 milhões, em maio de 2022”, detalhou a delegada.

Recebedora

A metalúrgica de grande porte de Minas Gerais foi a principal destinatária das notas fiscais emitidas pela empresa de fachada do Tocantins, concentrando mais de 73% dos documentos. Ao mesmo tempo que recebia, a empresa mineira emitia dezenas de notas fiscais em que ela mesma figurava como com-

pradora das mercadorias.

A Justiça deferiu o sequestro de bens, direitos e valores no total de mais de R\$ 239 milhões. Os investigadores podem responder por organização criminosa, crimes tributários, lavagem de dinheiro e falsidades ideológicas.

Impactos

Nos cinco primeiros meses de 2026, a Companhia Energética de Brasília (CEB IPes) registrou o furto de 49km de cabos de iluminação pública em todo o DF, um prejuízo de R\$ 971 mil. Ano passado, foram furtados 96km de cabos, com perdas de R\$ 1,9 milhão. Em 2024, o total chegou a 74km, resultando em um rombo de R\$ 1,4 milhão. Plano Piloto, Lago Sul, Sobradinho, Santa Maria e Ceilândia estão entre as regiões com maior incidência do crime.

Para reduzir os impactos causados pelo furto de cabos, a CEB Ipês iniciou testes com cabos de alumínio no sistema de iluminação pública. Segundo a distribuidora energética, o material apresenta um menor valor comercial, o que reduz o interesse para a prática criminosa.

Recentemente, a CEB Ipês e a Polícia Militar assinaram um termo de cooperação técnica voltado ao enfrentamento dos crimes de furto, roubo e recepção de cabos, fios e equipamentos que compõem a

rede de iluminação pública do DF. A medida visa agilizar a identificação de falhas na rede e a recuperação dos pontos afetados por criminosos.

A Neoenergia Brasília também intensificou as ações de combate ao furto de cabos em parceria com as forças de segurança. Nos primeiros cinco meses de 2026, a distribuidora registrou 687 ocorrências e tentativas de furto de cabos elétricos, sendo 418 delas nas Asas Sul e Norte. O prejuízo estimado no período foi de R\$ 455 mil.

Ao longo de 2025, foram contabilizadas 1.128 ocorrências entre furtos consumados e tentativas, uma média superior a três casos por dia. Mais uma vez, o Plano Piloto concentrou a maior parte dos registros, com 615 ocorrências, e o prejuízo estimado alcançou R\$ 717,8 mil.

A empresa destacou que operações integradas desencadeadas em 2024 contribuíram para uma redução de 14% nos furtos efetivos em comparação com 2023. Diante do aumento dos casos observados em 2025, a Neoenergia reforçou as ações de monitoramento e prevenção para reduzir os impactos causados aos clientes.

Informações que auxiliem investigações podem ser repassadas pelo Disque 197, da Polícia Civil. Em casos de flagrante ou suspeita, a orientação é ligar para o 190 e registrar boletim de ocorrência.

Números da operação

R\$ 1,4 bilhão

em notas frias emitidas pelas 21 noteiras (empresas que emitem notas falsas)

R\$ 1,8 bilhão

foi movimentado pela empresa de fachada do Tocantins em 11 meses

R\$ 45,5 milhões

foram repassados aos receptores sem nota fiscal

R\$ 25,5 milhões

foram sacados em espécie pelo operador da empresa de fachada de Tocantins

R\$ 239,2 milhões

foram o valor autorizado pela Justiça com o sequestro de bens e valores

Furtos de cabos no DF

2025
2.526

2026 (janeiro e fevereiro)
336

Fonte: PCDF

Palavra do especialista | Leonardo Sant'Anna, especialista internacional em segurança

Como combater esse crime?

Alguns pilares têm que fazer parte dessa elucidação do crime: alteração na legislação, o que já foi instituído no Brasil com a Lei nº 15.181/2025; investimento em novas tecnologias para reconhecimento dos produtos furtados, investimento em monitoramento e reconhecimento dos criminosos. Se esse crime não for tratado por várias frentes, ele não

deixará de ocorrer em larga escala no país.

Tivemos uma troca da letra F de fuzil pela letra F de fintechs (empresas de finanças e tecnologia). Uma parcela dessa dificuldade ocorre porque essas instituições financeiras não a efetiva fiscalização e monitoramento quanto aos recursos provenientes do comércio desse material.

Temos dificuldade de sucesso pelo fato desse ecossistema criminoso estar muitos passos à frente da fiscalização pública e do que temos para fazer frente a essa dinâmica. O processo de transformação de alguns desses materiais furtados muda drasticamente a maneira como a segunda parte da negociação acontece.

Temos uma polícia que busca materiais brutos antes da transformação, contudo temos um vácuo de boas práticas para

identificar como objeto do crime aquilo que foi transformado. O que estamos procurando? São fios de cobre ou uma barra desse mesmo metal já modificada e que alegam ter vindo do ferro-velho?

É importante informar que, ao contrário do que muita gente pensa, não se trata de um delito vindo da criatividade dos criminosos do Brasil. Países como Reino Unido, Canadá, Estados Unidos e África do Sul, para citar apenas alguns,

têm o mesmo problema. Nenhum deles conseguiu resolver esse impasse com facilidade, mesmo com legislação mais dura.

Entre medidas que podem ser copiadas desses países, podemos citar: substituição do material de confecção de tampas de buero (no caso do ferro que também é furtado), saindo do metal e indo para polímeros especiais.

Caso metais como o cobre fossem fundidos em altíssima temperatura, antes de serem

transformados e vendidos, aquele produto químico continuava presente na nova composição, e reagia quando submetido a um teste específico feito pelas autoridades.

O ponto principal para essa mudança foi simples nesses países: compensava muito mais fazer esse nível de investimento tecnológico, jurídico e de aplicação da pena, quando se comparava no tamanho do prejuízo causado por essa dinâmica dos agressores sociais.

Eixo Capital



ANA MARIA CAMPOS
camposanamaria5@gmail.com

Reprodução/Instagram



Kayo Magalhães / Câmara dos Deputados



Ed Alves/CB/D.A Press



A briga entre Michelle e Flávio Bolsonaro e a disputa ao Senado

A disputa ao Senado no Distrito Federal está atrelada aos desdobramentos do cenário nacional. Pré-candidata ao Senado, a deputada Bia Kicis (PL-DF) passou a ser cotada como vice na chapa liderada pelo senador Flávio Bolsonaro (PL-RJ), que está na disputa pelo Palácio do Planalto. Se essa articulação funcionar, a candidatura de Ibaneis Rocha (MDB) pode ganhar novo fôlego. Mas ninguém sabe o que pode ocorrer na treta entre Michelle Bolsonaro e o filho 01 de Jair Bolsonaro. A madrasta pode inviabilizar a candidatura do enteado e virar a candidata presidencial? Nesse caso, uma vaga ao Senado que parece praticamente definida para a ex-primeira-dama pode ficar liberada para as disputas. Mais uma vez, Ibaneis pode se beneficiar. O ex-governador deve estar de olho nos desdobramentos.

Tentativa de conciliação

A deputada Bia Kicis tentou, ontem, agir como bombeira na crise na família Bolsonaro. Ela gravou um vídeo defendendo a união do grupo e ressaltando os méritos de cada um. O próprio Flávio Bolsonaro pediu desculpas por qualquer coisa, elogiou Michelle e disse que nunca tratou mal nenhuma mulher.

Rebatendo adversários

A governadora Celina Leão (PP) rebateu adversários, ontem, em evento no Assentamento 26 de Setembro, durante a inauguração da obra para reforçar a rede elétrica no local: “Semana retrasada, eu estava em Planaltina e nós estamos colocando água potável em quatro bairros. Tinha quatro bairros dentro de Planaltina que não tinham água potável. Nós fizemos um gesto simbólico, abrimos uma torneira e demos a ordem de serviço lá, e a Caesb começou a obra no mesmo dia. Os meus adversários, que não têm o que falar, dizem que estava inaugurando uma torneira. Mas a população ficou tão revoltada que quem saiu em minha defesa foi a população, chamando eles de mentirosos, que nunca tinham levado água lá, que nunca tinham feito água lá.”



Dani Pereira CB

Fortalecimento institucional

A aprovação, em primeiro turno, da Proposta de Emenda à Lei Orgânica 21/2026 pela Câmara Legislativa marca um passo relevante para o fortalecimento institucional da Defensoria Pública do DF. A medida, que prevê a destinação mínima de 1% da Receita Corrente Líquida com progressão até 2%, além de recursos específicos para o Fundo de Aparelhamento, amplia a capacidade de atuação da instituição no atendimento à população vulnerável. Celebrada pela Associação Nacional das Defensoras e Defensores Públicos (Anadep), a iniciativa reflete articulação entre Executivo e Legislativo e segue, agora, para segundo turno, cercada de expectativa quanto à consolidação de um marco histórico para o acesso à Justiça na capital do país.

Divulgação



Dani Pereira CB



Kayo Magalhães / Câmara dos Deputados

Sem acordo

O ex-ministro Márcio França, do PSB, queria ser candidato a governador de São Paulo, mas aceitou ser o vice de Fernando Haddad, do PT. O anúncio desse acerto, ontem, poderia prenunciar uma solução para juntar PT e PSB no Distrito Federal. Mas o pré-candidato do PSB, Ricardo Cappelli, não quer nem ouvir falar em ser vice de Leandro Grass, o candidato do PT. E o PT, que ofereceu o posto de vice ao PSB, prefere que os socialistas indiquem uma mulher.

Renan Santos acusa países ricos de interferir em assuntos internos do Brasil

O pré-candidato ao Planalto Renan Santos, do partido Missão, afirmou, ontem, que algumas nações ricas e suas ONGs tentam ter ingerência indevida em assuntos brasileiros. Ele fez a crítica em encontro reservado com embaixadores estrangeiros, em Brasília, organizado pelo site The Brazilian Report e pela agência Novo Selo Comunicação. “Não aceito ONGs nos dizendo o que fazer sobre direitos humanos ou sobre como tratar nossas florestas”, afirmou. Segundo ele, pressões ambientais financiadas pela Europa e pelos Estados Unidos custaram ao país “centenas de bilhões”, citando hidrelétricas reduzidas e entraves à exploração de petróleo na margem equatorial. “Isso custa vidas, empregos e dinheiro”, disse.



Reprodução/Instagram

Acompanhe a cobertura da política local com @anacampos_cb

» Entrevista | JULIANO PELLICANO | CIRURGIÃO CRÂNIO-MAXILO-FACIAL

País lidera o ranking mundial de realização de cirurgias no nariz. Ao CB.Saúde, especialista destacou que avanço da técnica e previsibilidade dos resultados estão entre os fatores que contribuem para esse aumento

Rinoplastia em alta no Brasil

» MANUELA SÁ*

Ed Alves/CB/D.A Press



O Brasil lidera o ranking mundial de realização de rinoplastias. É o que diz pesquisa da International Society of Aesthetic Plastic Surgery (ISAPS). O procedimento foi tema, ontem, do CB.Saúde — parceria entre o Correio Braziliense e a TV Brasília. As jornalistas Carmen Souza e Mila Ferreira, Juliano Pellicano, cirurgião crânio-maxilo-facial, deu recomendações a quem tem interesse na cirurgia, falou sobre avanços na técnica e sobre desvio de septo e adenoide. Confira, a seguir, os principais pontos da entrevista.

A que o senhor atribui o alto número de rinoplastias no Brasil?

O Brasil tem a história de investir na beleza. Isso tem muita influência dos Estados Unidos também, um país que executa muitas cirurgias plásticas. A rinoplastia, aqui, está decolando. Ela está superando os outros procedimentos. A grande conquista nos últimos anos é a previsibilidade. Temos reduzido muito os casos de insatisfação dos pacientes, porque conseguimos fazer planejamentos mais eficazes. Isso atrai o cliente que gostaria

de mudar o nariz. Com uso de celulares, das lives, de reuniões on-line, o nariz está no centro do quadro. Olhamos para ele o tempo todo. Ter um boa cirurgia, com certeza vai atrair o paciente interessado

Quais são as recomendações?

Para se decidir por uma cirurgia, o importante é que o nariz te incomode, seja do ponto de vista funcional ou do estético. É essencial que você saiba que não basta não gostar do nariz, você tem que estar pronto para um procedimento cirúrgico, que vai te afastar das suas atividades, vai mudar sua fisionomia, claro que de forma natural, equilibrada e harmônica.

Você não pode achar que operar o seu nariz vai resolver um grande problema da sua vida. A cirurgia não vai fazer você arrumar um emprego melhor, um namorado mais legal ou ser mais benquista na sua roda de amigos. A finalidade da rinoplastia é estética. É para você se sentir bem com o seu rosto. Muitas vezes, a gente tem que fazer um acompanhamento junto com a psicologia e a psiquiatria, para ver se o paciente quer fazer isso mesmo. A cirurgia é previsível, o resultado é bom, mas o paciente tem que entender o processo.

Muitas adolescentes têm tido a vontade de mudar a fisionomia

do rosto. É possível fazer a rinoplastia?

Sim. A gente precisa avaliar a idade do paciente e o desenvolvimento de puberdade, mas, em geral, uma menina depois de dois, três anos da primeira menstruação já pode fazer uma cirurgia. Óbvio que o adolescente não é senhor de seus atos. É preciso conversar com os pais, ver o contexto dessa adolescente, o motivo pelo qual ela quer fazer essa cirurgia e se ela não pode esperar um pouco. Do ponto de vista de desenvolvimento da face, uma menina com 15, 16 anos já pode fazer uma cirurgia dessa. O menino em torno de 16 até 18 anos também

pode fazer. Não vai haver comprometimento do crescimento da face.

Quais os principais avanços da técnica cirúrgica?

O paciente, às vezes, assusta-se quando falamos que vamos usar cartilagem no nariz. A gente usa uma área doadora do próprio paciente. Ela pode ser da região da costela, do próprio septo ou de trás da orelha. O uso massivo de cartilagem na rinoplastia foi uma virada de chave. Hoje, a cirurgia é tão previsível, os resultados são tão bons, que a gente consegue criar uma estrutura bem forte, robusta e duradoura. Não se fala em rinoplastia sem o uso

desses enxertos de cartilagem. Isso é utilizado há muito tempo, mas tem se popularizado nos últimos anos para reconstrução, principalmente nos casos mais complexos.

Com relação ao desvio de septo e à adenoide, às vezes a pessoa precisa corrigir, mas não quer fazer a intervenção estética. É possível corrigir só o desvio?

A cirurgia, classicamente, resolve o desvio de septo. Tanto que o nome bonito da rinoplastia é rinosseptoplastia, porque sempre que se mexe na parte de fora do nariz, você, necessariamente, intervém na parte de dentro. Portanto, toda rinoplastia tem uma septoplastia, ou seja, cirurgia do desvio de septo junto. Para todo paciente que vai fazer esse procedimento e tem um componente de obstrução, ou seja, ele não respira bem porque tem um desvio, uma adenoide ou uma sinusite, é prudente abordar tudo isso na mesma cirurgia. Assim, aproveita-se a anestesia, o afastamento das atividades, toda aquela cerimônia que é a realização de uma cirurgia.

*Estagiária sob supervisão de Eduardo Pinho



Aponte a câmera para assistir à entrevista



Crônica da Cidade

SEVERINO FRANCISCO | severinofrancisco.dfg@dabr.com.br

Chico de chuteiras

Confesso que, em determinado momento, preferi as canções contudentes de Sérgio Sampaio do que as sutis de Chico Buarque. Essa fase passou, e hoje eu reconheço a perfeição de certas canções do Chico. Com elegância e senso de humor, ele driblou a censura imposta pelo regime de exceção e passou recados que ajudaram a resistir. Mas, hoje, em sintonia com o clima de Copa do Mundo, eu quero fa-

lar mesmo é da relação de Chico Buarque com o futebol.

Chico batizou o time do qual é fundador de Politeama, em homenagem ao esquadrao de futebol de mesa quando ele tinha aos 15 anos. É Fluminense doente, desde 40 mil antes do paraíso, diria Nelson Rodrigues. A paixão pelo tricolor carioca é um legado da mãe, Maria Amélia. Torce e se retorce pelo time de coração.

Em 18 de julho de 1992, Chico trouxe o Politeama para jogar uma partida em Brasília contra o time dos jornalistas no Clube da Imprensa. A torcida para ele era grande e organizada, mas, apesar disso, não se distinguiu pela performance com a bola. Quem desequilibrou o jogo foi o meia-

Afonzinho, o craque rebelde ex-jogador do Flamengo, do Botafogo e do Fluminense.

Eu inventei uma versão de que Chico Buarque aplicou um drible tão desconcertante no repórter Irlam Rocha Lima, que esse se estabacou no chão. Sempre que conto a história, Irlam fica muito irritado, desmente com veemência e algumas palavras que, nas histórias em quadrinhos, são representadas por cobras, lagartos e relâmpagos. Mas, quase no fim da partida, Chico marcou um gol. O placar final foi a goleada de 5x0 para o Politeama.

Quando o juiz deu o apito final, Chico conduziu o troféu que lhe foi entregue pelo colonista político Carlos Castello Branco, deu a volta olímpica com os companhei-

ros de time e caiu no samba animado pela bateria da escola Unidos do Cruzeiro.

Ao renovar o contrato com a gravadora Universal, Chico ganhou de presente um campinho no Recreio dos Bandeirantes. Seria a sede do Politeama e foi batizada de Centro Recreativo Vinicius de Moraes.

Chico compôs até um hino para o time: "Politeama, Politeama / O povo clama por você / Politeama, Politeama / Cultiva a fama de não perder..." O segredo é que, nas peladas politheâmicas, Chico costuma puxar os craques para o seu time e deixar os pernas-de-pau para os adversários. No campinho do Polyteama desfilaram Afonzinho, Fagner, Alceu Valença, Moraes Moreira, Tostão, Sócrates, Ronaldo Fenômeno,

Ronaldinho, Carlinhos Vergueiro.

Bob Marley apareceu por lá em 1980 levado pelo craque Paulo César Caju, de quem era amigo. Chico pediu reforço e vieram Alceu Valença, Moraes Moreira, Toquinho e Evandro Mesquita. A pelada só durou 20 minutos, segundo um repórter presente, pela falta de condições físicas dos jogadores. Bob Marley era esforçado, mas não jogava nada.

Em 2017, Pelé foi convidado a visitar o campinho do Polyteama. Conversa vai, conversa vem, e Pelé perguntou a Chico quantos gols o craque da música havia feito naquelas paragens. Com a maior desfaçatez do mundo, Chico respondeu: "Nem sei, depois que fiz mil, parei de contar".

OPERAÇÃO

Polícia mira fraudes via Pix

Os criminosos exploraram uma falha na função de cooperativa de crédito do Pix e realizaram 425 transações fraudulentas que resultaram na subtração de R\$ 5,5 milhões, segundo a polícia. Sete mandados de busca e apreensão foram cumpridos

» JOÃO PEDRO ZAMORA

Uma organização criminosa cibernética especializada na exploração de vulnerabilidades do sistema Pix foi desarticulada pela Polícia Civil do Distrito Federal ontem, durante a Operação Rastro.

A investigação, realizada por meio da Delegacia Especial de Repressão aos Crimes Cibernéticos (DRCC/Decor), identificou que o grupo operava dividido em núcleos financeiro, técnico, de aliciamento e de beneficiários.

Segundo a polícia, os criminosos exploraram uma falha na função de cooperativa de crédito do Pix e realizaram, em dezembro de 2025, 425 transações fraudulentas executadas em padrão automatizado de fracionamento (o chamado smurfing). No total, estima-se que mais de R\$ 5,5 milhões foram subtraídos.

A polícia também descobriu que parte dos valores foi convertida em criptoativos e repassada em corretoras nacionais e estrangeiras em tentativa de lavagem do dinheiro.

Divulgação / PCDF



Investigação foi realizada por meio da Delegacia Especial de Repressão aos Crimes Cibernéticos (DRCC)

Sete mandados de busca e apreensão foram cumpridos pelas autoridades em Brasília, Planaltina de Goiás (GO), Valparaíso (GO) e Guariba (SP). Os agentes apreenderam equipamentos eletrônicos, dispositivos de armazenamento, carteiras de criptoativos e documentação de interesse à investigação. Medidas cautelares para bloquear ativos financeiros, assim como criptoativos, também foram tomadas.

Os investigados responderão pelos seguintes crimes: furto mediante fraude (que pode ter pena de 8 anos), lavagem de dinheiro (10 anos) e organização criminosa (8 anos).

A apuração continua para a completa identificação dos demais integrantes da estrutura criminosa e a recuperação dos valores subtraídos.

Estelionato

Ontem, a PCDF, por intermédio da 4ª Delegacia (Guará), deflagrou a Operação Curto-Circuito, que resultou na prisão preventiva de um

homem de 63 anos suspeito de estelionato mediante fraude eletrônica, em Taguatinga.

A investigação teve início após um morador do Guará ser vítima do "golpe da falsa assistência técnica". Diante de um defeito em sua geladeira, a vítima contratou um suposto profissional por meio de uma plataforma digital, que se identificou falsamente como técnico de assistência autorizada do fabricante.

O investigado compareceu à residência e, sem qualquer análise do aparelho, afirmou a necessidade de troca de peças e exigiu pagamentos antecipados via Pix. Após receber os valores, cessou o contato, não prestou o serviço e não restituiu as quantias.

De acordo com a polícia, consultas aos sistemas da PC revelaram tratar-se de um estelionatário contumaz, autor em dez inquéritos policiais — nove por estelionato —, com condenações anteriores pelo mesmo crime e um mandado de localização em aberto desde 2017.

*Estagiário sob a supervisão de Tharsila Prates

MEIO AMBIENTE

Sesi Lab inaugura espaço verde educativo

» PAULO GONTIJO

O que hoje é um espaço aberto entre o Sesi Lab e a Biblioteca Nacional de Brasília começa, a partir da próxima segunda-feira, a ganhar uma nova paisagem. No coração da Esplanada dos Ministérios, será inaugurado o Cultiva Lab, um sistema agroecológico educativo que pretende transformar a área em um laboratório vivo de aprendizagem, biodiversidade e sustentabilidade.

O projeto ocupa cerca de 6,2 mil metros quadrados e nasce de uma parceria entre o Sesi Lab, a Bayer e o TikTok. A proposta é integrar arte, ciência e produção de alimentos em um mesmo ambiente, aberto ao público e conectado à programação do museu.

Inspirado na agroecologia e na agricultura regenerativa, o espaço reunirá cerca de 90 espécies de quatro biomas brasileiros: Cerrado, Amazônia, Mata Atlântica e Caatinga. A divisão em quadrantes permitirá que visitantes percorram diferentes ambientes e compreendam, de forma prática, as relações entre solo, clima e vegetação.

A gerente de Desenvolvimento Institucional do Sesi Lab, Cândida Oliveira, afirmou que o projeto amplia o papel do museu para além das exposições internas. "O Cultiva Lab é uma galeria a céu aberto que funciona como extensão da nossa exposição de longa duração. Ele nasce como uma grande âncora de educação ambiental

e de discussão sobre cultura e clima, temas centrais para o museu contemporâneo", explicou.

Segundo ela, a iniciativa dialoga com metodologias educacionais já adotadas pelo espaço alinhadas à Base Nacional Comum Curricular (BNCC), além do movimento de educação científica voltado à compreensão dos impactos ambientais na vida cotidiana.

Educação e cidade

O sistema será permanente e aberto ao público, permitindo visitas espontâneas e atividades mediadas, principalmente com escolas. A expectativa é impactar cerca de 200 mil pessoas por ano.

Para Cândida, a localização do projeto é simbólica e estratégica. "Estamos no coração da cidade, em uma área pública autorizada dentro do programa Adote uma Praça. Isso é importante porque coloca a biodiversidade e a educação ambiental no centro da cidade, de forma acessível e democrática", destacou.

Ela ressaltou que, após a maturação do sistema, o espaço contará com sinalização interpretativa e atividades interativas que permitirão ao visitante compreender o funcionamento de cada bioma de forma autônoma.

Além do caráter educativo, o Cultiva Lab terá função produtiva. A estimativa é que, nos dois primeiros anos, o sistema gere entre três e cinco toneladas de alimentos,

destinados a instituições sociais parceiras. Em fase mais madura, a produção pode chegar a até 48 toneladas anuais.

O coordenador administrativo do Sesi Lab, Felipe Fagundes, vê o projeto como uma conquista para a cidade. "Estamos implantando um sistema agroflorestal no meio da Esplanada dos Ministérios. É uma conquista para Brasília porque mostra que é possível produzir alimentos, conhecimento e biodiversidade em espaço urbano."

Ele destacou que o caráter educativo é central na proposta, especialmente para o público infantil. "As crianças vão poder ver os quatro biomas brasileiros em um mesmo espaço e entender como cada um funciona. Isso torna o aprendizado mais concreto e desperta uma relação diferente com a natureza", disse.

Espaço simbólico

Um dos responsáveis pela implantação do sistema agroflorestal, o gestor ambiental Thiago Evangelista destacou que o principal diferencial do projeto é a localização no centro da capital. "Estar no coração de Brasília dá uma visibilidade enorme ao tema da agroecologia. É um espaço que será visitado por milhares de pessoas e ajuda a aproximar a população do debate sobre produção sustentável de alimentos", explicou.

Pai de três filhos, ele acredita que o projeto terá impacto direto

Fotos: Minervino Júnior/CB/D.A.Press



Área será dividida em quadrantes e permitirá que os visitantes percorram diferentes ambientes



Cândida Oliveira é gerente de Desenvolvimento Institucional

na formação das novas gerações. "É fundamental que crianças tenham contato com esse tipo de experiência. Aqui elas vão entender, na prática, a relação entre natureza, produção de alimentos e sustentabilidade", afirma.

Thiago também falou sobre o potencial de transformação do espaço público. "Quando um local passa a produzir alimentos e conhecimento, ele ganha outro significado. As pessoas se sentem mais pertencentes e passam a cuidar mais da cidade".

Para ele, o Cultiva Lab demonstra que sustentabilidade e vida urbana podem caminhar juntas. "É um projeto que mostra novas formas de ocupar a cidade e de pensar a relação entre natureza e sociedade", concluiu.

INOVAÇÃO / Novo distrito tecnológico homenageia Fábio Ribeiro, líder histórico do setor, e reúne governo e iniciativa privada em projeto que visa consolidar Brasília como referência em desenvolvimento econômico

DF aposta em polo de tecnologia

» ANA CAROLINA ALVES

Sediado no Parque Tecnológico de Brasília (BIOTIC), foi lançado, ontem, o Brasília Tech Hub: Distrito de Tecnologia e Inovação Antonio Fábio Ribeiro. O empreendimento tem o objetivo de reunir empresas, empreendedores, investidores e instituições ligadas à tecnologia e à inovação em um ambiente voltado ao desenvolvimento econômico, à geração de oportunidades e ao fortalecimento da vocação da capital federal como polo nacional do setor.

O projeto visa a acelerar a ocupação qualificada do Parque Tecnológico e fortalecer a estratégia do Governo do Distrito Federal (GDF) de posicionar a capital federal entre os principais polos de inovação do país. “Esse parque é um marco para a nossa economia”, declarou a governadora Celina Leão (PP) durante a cerimônia de lançamento.

Celina destacou a importância de ampliar a visão estratégica sobre o potencial do DF e de investir no setor de tecnologia como eixo de crescimento. “Brasília precisa pensar grande, precisa ter homens e mulheres comandando este estado com visão do tamanho que ele pode ser. Não existe valor mais agregado, hoje, do que a tecnologia. É nenhum outro estado pode fazer o que o Distrito Federal pode fazer na vanguarda da inovação tecnológica”, afirmou.

A governadora ressaltou o papel da tecnologia na melhoria dos

Lúcio Bernardo Jr/ Agência Brasília



O projeto visa a acelerar a ocupação qualificada do BIOTIC e posicionar a capital entre os polos de inovação do país

serviços públicos e projetou o DF como referência continental no setor. “A maior missão da tecnologia no nosso governo é entregar mais

para o cidadão, dar transparência aos gastos públicos, eficiência e eficácia, além de promover transformação digital com inteligência

artificial. O Distrito Federal será o grande centro de tecnologia e inovação da América Latina em poucos anos”, completou.

Legado

A iniciativa presta homenagem a Antonio Fábio Ribeiro, ex-presidente do Sindicato das Indústrias da Informação do Distrito Federal (Sinfor-DF) e da Federação das Indústrias do Distrito Federal (Fibra/DF), além de uma das lideranças historicamente associadas à defesa da implantação do Parque Tecnológico do DF.

O presidente do Sinfor-DF, Carlos Jacobino Lima, afirmou que o Brasília Tech Hub se conecta ao projeto original de transformação de Brasília e deve impulsionar o desenvolvimento econômico e tecnológico da região. “Essa cidade foi pensada por Juscelino Kubitschek e por outras grandes mentes para ser um motor de transformação da América Latina e do desenvolvimento do Brasil no centro do país. E o nosso parque tecnológico não poderia ser diferente”, disse.

Em uma área de 1,2 milhão de metros quadrados próxima à Granja do Torto, o parque, atualmente, comporta 65 empresas. Com o Brasília Tech Hub, existe a capacidade para gerar mais de 13 mil empregos em áreas de tecnologia, com investimento previsto de mais de R\$ 1 bilhão da iniciativa privada na

construção de centros de inovação e startups, edifícios corporativos, centros de pesquisa e desenvolvimento, entre outros.

“Aqui teremos prédios corporativos, centros de pesquisa e desenvolvimento, espaço para startups e um centro de eventos importante para debates sobre temas como compu-

tação quântica e inteligência artificial”, destacou Carlos Jacobino.

Ele ressaltou que o valor do projeto vai além da estrutura física, com foco na geração de conexões e negócios. “As conexões e os negócios são muito mais importantes do que os prédios. O hub vai começar a funcionar e temos 63 empresas. Se Deus quiser, em breve estaremos ampliando o projeto, porque ele vai ser um sucesso”, completou.

Para o presidente do BIOTIC, Gustavo Dias Henrique, o lançamento do Brasília Tech Hub refor-

ça o papel do Parque Tecnológico como ambiente estratégico para o desenvolvimento econômico e tecnológico. “A chegada de um projeto dessa relevância fortalece o ecossistema de tecnologia do Distrito Federal, aproxima empresas, instituições e governo, além de confirmar que Brasília tem todas as condições de se tornar uma referência nacional em inovação”, afirmou.



O Distrito Federal será o grande centro de tecnologia e inovação da América Latina em poucos anos

Celina Leão,
governadora do DF

Energia reforçada no 26 de Setembro

» BEATRIZ MASCARENHAS

As obras de reforço e regularização da rede elétrica do Assentamento 26 de Setembro avançaram ontem para uma nova etapa. Com investimento de R\$ 12 milhões da Neoenergia Brasília, em parceria com o Governo do Distrito Federal (GDF), as intervenções vão beneficiar mais de 6 mil famílias entre as ruas 2 e 6 da comunidade, com previsão de conclusão para dezembro deste ano.

O anúncio foi feito durante cerimônia realizada na Chácara 28, com a presença da governadora Celina Leão e do diretor-presidente da Neoenergia Brasília, Frederico Candian. A governadora destacou que as obras buscam solucionar um dos principais problemas enfrentados pelos moradores da região. “Estamos reforçando uma rede que já existe, mas que hoje é insuficiente. Um dos grandes problemas do 26 de Setembro sempre foi a queda de energia elétrica. Agora, vamos começar a resolver esse problema”, afirmou.

Compromisso

Segundo o diretor-presidente da Neoenergia Brasília, Frederico Candian, a ampliação da infraestrutura representa mais do que melhorias técnicas no sistema elétrico. “O fornecimento regular de energia representa mais segurança, dignidade e qualidade de vida para a população. Essa nova etapa reforça nosso compromisso de levar infraestrutura adequada e um serviço cada vez mais confiável às comunidades do Distrito Federal”, ressaltou.

Morador da região há seis anos, Jurassy Ferreira, 78 anos, afirma que a falta de energia sempre esteve entre as principais dificuldades enfrentadas pela comunidade. “Houve uma época em que ficávamos dois ou três dias sem energia. Mas já deu uma melhorada”, lembrou. Segundo ele, as constantes interrupções provocaram, inclusive, a perda de eletrodomésticos. Agora, a expectativa é que as novas obras tragam maior estabilidade ao fornecimento. A nova fase dá continuidade ao processo de regularização iniciado em 2025.



CNPJ 00.000.000/0001-91

Extrato da Ata da Reunião Extraordinária do Conselho de Administração Realizada em Vinte e Sete de Abril de Dois Mil e Vinte e Seis

2026/14

Em vinte e sete de abril de dois mil e vinte e seis, às dez horas e trinta minutos, realizou-se reunião extraordinária não presencial do Conselho de Administração do Banco do Brasil S.A. (CNPJ: 00.000.000/0001-91; NIRE: 533000063-8), secretariado no Setor de Autarquias Norte, Quadra 5, Lote B, Torre Sul, 15º andar, Asa Norte - Brasília (DF), CEP 70040-912, sob a presidência da Sra. Anelize Lenzi Ruas de Almeida, com participação dos Conselheiros Elisa Vieira Leonel, Fabio Franco Barbosa Fernandes, Fernando Florêncio Campos, Marcio Luiz de Albuquerque Oliveira, Selma Cristina Alves Siqueira, Tarciana Paula Gomes Medeiros e Valmir Pedro Rossi. O Conselho de Administração (CA): 1. Eleger, como Diretor de Crédito, para completar o mandato 2025/2027, em substituição ao Sr. Luciano Matarazzo Regno, o Sr. Alan Carlos Guedes de Oliveira, a seguir qualificado, em consonância com o art. 21, X, do Estatuto Social, esclarecido que o eleito atende às exigências legais e estatutárias. A posse deverá ocorrer no prazo de até 30 dias, condicionada à vacância do cargo. **Alan Carlos Guedes de Oliveira**, brasileiro, nascido em 08.12.1980, bancário, solteiro, inscrito no CPF/MF sob o nº 029.550.179-06, portador da Carteira de Identidade nº 5803542-4, expedida em 13.05.2009 pela Secretaria de Segurança Pública do Estado do Paraná. Endereço: Av. Paulista, 1230, 15º andar, Ed. BB Torre Matarazzo, Bela Vista, CEP 1310-901 - São Paulo (SP). 2. Eleger, como Diretora de Soluções em Meios de Pagamentos e Serviços, para completar o mandato 2025/2027, em substituição ao Sr. Pedro Bramont, a Sra. Bárbara dos Santos Lopes Freitas, a seguir qualificada, em consonância com o art. 21, X, do Estatuto Social, esclarecido que o eleito atende às exigências legais e estatutárias. A posse deverá ocorrer no prazo de até 30 dias, condicionada à vacância do cargo. **Bárbara dos Santos Lopes Freitas**, brasileira, nascida em 09.04.1979, bancária, casada sob o regime de comunhão parcial de bens, inscrita no CPF/MF sob o nº 690.817.941-91, portadora da Carteira de Identidade nº 1497027, expedida em 24.05.2010 pela Secretaria de Segurança Pública do Distrito Federal. Endereço: SAUN, Quadra 5, Lote B, Edifício Banco do Brasil, Torre Sul, 2º andar, CEP 70040-912 - Brasília (DF). 3. Eleger, como Diretora de Finanças, para completar o mandato 2025/2027, em substituição ao Sr. João Vagnes de Moura Silva, a Sra. Barbara Favero dos Santos Bosi, a seguir qualificada, em consonância com o art. 21, X, do Estatuto Social, esclarecido que o eleito atende às exigências legais e estatutárias. A posse deverá ocorrer no prazo de até 30 dias, condicionada à vacância do cargo. **Barbara Favero dos Santos Bosi**, brasileira, nascida em 09.12.1977, bancária, casada sob o regime de comunhão parcial de bens, inscrita no CPF/MF sob o nº 073.637.827-94, portadora da Carteira Nacional de Habilitação nº 00165545007, expedida em 09.08.2022 pela Secretaria Nacional de Trânsito do Estado do Rio de Janeiro. Endereço: SAUN, Quadra 5, Lote B, Edifício Banco do Brasil, Torre Norte, 5º andar, CEP 70040-912 - Brasília (DF). 4. Eleger, como Diretor de Operações, para completar o mandato 2025/2027, em substituição ao Sr. Neudson Peres de Freitas, o Sr. Bruno Alves do Nascimento, a seguir qualificado, em consonância com o art. 21, X, do Estatuto Social, esclarecido que o eleito atende às exigências legais e estatutárias. A posse deverá ocorrer no prazo de até 30 dias, condicionada à vacância do cargo. **Bruno Alves do Nascimento**, brasileiro, nascido em 19.05.1981, bancário, casado sob o regime de comunhão parcial de bens, inscrito no CPF/MF sob o nº 083.834.987-05, portador da Carteira Nacional de Habilitação nº 00789444522, expedida em 16.06.2021 pelo Departamento Nacional de Trânsito do Distrito Federal. Endereço: SAUN, Quadra 5, Lote B, Edifício Banco do Brasil, Torre Norte, 12º andar, CEP 70040-912 - Brasília (DF). 5. Eleger, como Diretor de Empreendedorismo Micro e Pequenas Empresas, para completar o mandato 2025/2027, em substituição ao Sr. Marcelo Henrique Gomes da Silva, o Sr. Carlos Eduardo Guedes Pinto, a seguir qualificado, em consonância com o art. 21, X, do Estatuto Social, esclarecido que o eleito atende às exigências legais e estatutárias. A posse deverá ocorrer no prazo de até 30 dias, condicionada à vacância do cargo. **Carlos Eduardo Guedes Pinto**, brasileiro, nascido em 13.10.1978, bancário, casado sob o regime de comunhão parcial de bens, inscrito no CPF/MF sob o nº 282.464.088-01, portador da Carteira Nacional de Habilitação nº 02169791621, expedida em 14.11.2022 pela Secretaria Nacional de Trânsito do Estado de São Paulo. Endereço: SAUN, Quadra 5, Lote B, Edifício Banco do Brasil, Torre Central, 4º andar, CEP 70040-912 - Brasília (DF). 6. Eleger, como Diretor de Gestão de Riscos, para completar o mandato 2025/2027, em substituição ao Sr. Alan Carlos Guedes de Oliveira, o Sr. João Vagnes de Moura Silva, a seguir qualificado, em consonância com o art. 21, X, do Estatuto Social, esclarecido que o eleito atende às exigências legais e estatutárias. A posse deverá ocorrer no prazo de até 30 dias, condicionada à vacância do cargo. **João Vagnes de Moura Silva**, brasileiro, nascido em 10.10.1971, bancário, casado sob o regime de comunhão parcial de bens, inscrito no CPF/MF sob o nº 584.043.411-68, portador da Carteira Nacional de Habilitação nº 00095094818, expedida em 25.01.2021 pelo Departamento Nacional de Trânsito do Distrito Federal. Endereço: SAUN, Quadra 5, Lote B, Edifício Banco do Brasil, Torre Norte, 6º andar, Asa Norte, CEP 70040-912 - Brasília (DF). 7. Eleger, como Diretora de Marketing e Comunicação, para completar o mandato 2025/2027, em substituição à Sra. Paula Sayão Carvalho Araújo, a Sra. Larissa da Silva Novais Vieira, a seguir qualificada, em consonância com o art. 21, X, do Estatuto Social, esclarecido que a eleita atende às exigências legais e estatutárias. A posse deverá ocorrer no prazo de até 30 dias, condicionada à vacância do cargo. **Larissa da Silva Novais Vieira**, brasileira, nascida em 29.05.1977, bancária, casada sob o regime de comunhão parcial de bens, inscrita no CPF/MF sob o nº 053.038.787-59, portadora da Carteira Nacional de Habilitação nº 00363762782, expedida em 21.08.2018 pelo Departamento Nacional de Trânsito do Distrito Federal. Endereço: SAUN, Quadra 5, Lote B, Edifício Banco do Brasil, Torre Sul, 6º andar, Asa Norte, CEP 70040-912 - Brasília (DF). 8. Eleger, como Diretor de Clientes Varejo PF, para completar o mandato 2025/2027, em substituição à Sra. Larissa da Silva Novais Vieira, o Sr. Marcelo Henrique Gomes da Silva, a seguir qualificado, em consonância com o art. 21, X, do Estatuto Social, esclarecido que o eleito atende às exigências legais e estatutárias. A posse deverá ocorrer no prazo de até 30 dias, condicionada à vacância do cargo. **Marcelo Henrique Gomes da Silva**, brasileiro, nascido em 18.06.1979, bancário, casado sob o regime de comunhão parcial de bens, inscrito no CPF/MF sob o nº 282.263.598-64, portador da Carteira de Identidade nº 27012265-5, expedida em 30.04.2022 pela Secretaria da Segurança Pública de São Paulo. Endereço: SAUN, Quadra 5, Lote B, Edifício Banco do Brasil, Torre Central, 3º andar, CEP 70040-912 - Brasília (DF). 9. Eleger, como Diretor de Estratégia e Organização, para completar o mandato 2025/2027, em substituição ao Sr. Thiago Afonso Borsari, o Sr. Neudson Peres de Freitas, a seguir qualificado, em consonância com o art. 21, X, do Estatuto Social, esclarecido que o eleito atende às exigências legais e estatutárias. A posse deverá ocorrer no prazo de até 30 dias, condicionada à vacância do cargo. **Neudson Peres de Freitas**, brasileiro, nascido em 26.10.1979, bancário, casado sob o regime de comunhão parcial de bens, inscrito no CPF/MF sob o nº 936.631.536-49, portador da Carteira Nacional de Habilitação nº 00681634376, expedida em 26.10.2022 pela Secretaria Nacional de Trânsito do Distrito Federal. Endereço: SAUN, Quadra 5, Lote B, Edifício Banco do Brasil, Torre Sul/Central 16º andar, Asa Norte, CEP 70040-912 - Brasília (DF). 10. Eleger, como Diretora de Atendimento e Canais Físicos e Digitais, para completar o mandato 2025/2027, a Sra. Paula Sayão Carvalho Araújo, a seguir qualificada, em consonância com o art. 21, X, do Estatuto Social, esclarecido que o eleito atende às exigências legais e estatutárias. A posse deverá ocorrer no prazo de até 30 dias, condicionada à implementação da Diretoria Atendimento e Canais Físicos e Digitais (Dirac). **Paula Sayão Carvalho Araújo**, brasileira, nascida em 20.06.1975, bancária, casada sob o regime de comunhão parcial de bens, inscrita no CPF/MF sob o nº 539.989.951-53, portadora da Carteira de Identidade nº 1478696, expedida em 27.09.1991 pela Secretaria de Segurança Pública do Distrito Federal. Endereço: SAUN, Quadra 5, Lote B, Edifício Banco do Brasil, Torre Norte, 3º andar, Asa Norte, CEP 70040-912 - Brasília (DF). 11. Eleger, como Diretor de Negócios Digitais, para completar o mandato 2025/2027, em substituição ao Sr. Rodrigo Costa Vasconcelos, o Sr. Pedro Bramont, a seguir qualificado, em consonância com o art. 21, X, do Estatuto Social, esclarecido que o eleito atende às exigências legais e estatutárias. A posse deverá ocorrer no prazo de até 30 dias, condicionada à vacância do cargo. **Pedro Bramont**, brasileiro, nascido em 27.09.1982, bancário, casado sob o regime de comunhão parcial de bens, inscrito no CPF/MF sob o nº 008.472.469-22, portador da Carteira Nacional de Habilitação nº 01731125011, expedida em 04.04.2019 pelo Departamento Nacional de Trânsito do Distrito Federal. Endereço: SAUN, Quadra 5, Lote B, Edifício Banco do Brasil, Torre Central, 7º andar, Asa Norte, CEP 70040-912 - Brasília (DF). 12. Eleger, como Diretor de Controladoria, para completar o mandato 2025/2027 em substituição à Sra. Rosiane Barbosa Laviola, o Sr. Rodrigo Costa Vasconcelos, a seguir qualificado, em consonância com o art. 21, X, do Estatuto Social, esclarecido que o eleito atende às exigências legais e estatutárias. A posse deverá ocorrer no prazo de até 30 dias, condicionada à vacância do cargo. **Rodrigo Costa Vasconcelos**, brasileiro, nascido em 30.12.1981, bancário, casado sob o regime de comunhão parcial de bens, inscrito no CPF/MF sob o nº 950.561.061-00, portador da Carteira Nacional de Habilitação nº 01155823487, expedida em 21.12.2022 pela Secretaria Nacional de Trânsito do Distrito Federal. Endereço: SAUN, Quadra 5, Lote B, Edifício Banco do Brasil, Torre Norte, 4º andar, Asa Norte, CEP 70040-912 - Brasília (DF). 13. Eleger, como Diretora de Suprimentos, Infraestrutura e Patrimônio, para completar o mandato 2025/2027, em substituição ao Sr. Carlos Eduardo Guedes Pinto, a Sra. Rosiane Barbosa Laviola, a seguir qualificada, em consonância com o art. 21, X, do Estatuto Social, esclarecido que o eleito atende às exigências legais e estatutárias. A posse deverá ocorrer no prazo de até 30 dias, condicionada à vacância do cargo. **Rosiane Barbosa Laviola**, brasileira, nascida em 17.05.1973, bancária, casada sob o regime de comunhão universal de bens, inscrita no CPF/MF sob o nº 010.181.471-87, portadora da Carteira Nacional de Habilitação nº 00306966734, expedida em 11.04.2023 pela Secretaria Nacional de Trânsito do Distrito Federal. Endereço: SAUN, Quadra 5, Lote B, Edifício Banco do Brasil, Torre Central, 13º andar, Asa Norte, CEP 70040-912 - Brasília (DF). Nada mais havendo a tratar, a Sra. Presidente deu por encerrada a reunião, da qual eu, Rodrigo Nunes Gurgel, Secretário, mandei lavar esta ata que, lida e achada conforme, vai assinada por mim e pelos Conselheiros. Ass.) Anelize Lenzi Ruas de Almeida, Elisa Vieira Leonel, Fabio Franco Barbosa Fernandes, Fernando Florêncio Campos, Marcio Luiz de Albuquerque Oliveira, Selma Cristina Alves Siqueira, Tarciana Paula Gomes Medeiros e Valmir Pedro Rossi. Rodrigo Nunes Gurgel - Secretário. A Junta Comercial, Industrial e Serviços do Distrito Federal certificou o registro em 25/05/2026 sob o número 3073934 - Fabianne Raissa da Fonseca - Secretária-Geral.



Nossas Ações são negociadas nas Bolsas de Valores



CNPJ 00.000.000/0001-91

Extrato da Ata da Reunião Extraordinária do Conselho de Administração Realizada em Dezesesseis de Abril de Dois Mil e Vinte e Seis

2026/12

Em dezesesseis de abril de dois mil e vinte e seis, às dezoito horas e trinta minutos, realizou-se reunião extraordinária não presencial do Conselho de Administração do Banco do Brasil S.A. (CNPJ: 00.000.000/0001-91; NIRE: 533000063-8), secretariado no Setor de Autarquias Norte, Quadra 5, Lote B, Torre Sul, 15º andar, Asa Norte - Brasília (DF), CEP 70040-912, sob a presidência da Sra. Anelize Lenzi Ruas de Almeida, com participação dos Conselheiros Elisa Vieira Leonel, Fernando Florêncio Campos, Marcio Luiz de Albuquerque Oliveira, Selma Cristina Alves Siqueira, Tarciana Paula Gomes Medeiros e Valmir Pedro Rossi. Ausente, por motivo justificado, o Sr. Fabio Franco Barbosa Fernandes. O Conselho de Administração (CA): 1. NOMEAÇÃO DA OUVIDORA EXTERNA DO BB - em conformidade com o parecer Corem 2026/0714, prorrogou a nomeação da Sra. Karine Etchepare Wernz, a seguir qualificada, como Ouvidora Externa, nos termos do art. 39, §5º, do Estatuto Social, para o mandato 2026/2029, esclarecido que a indicada atende às exigências legais e estatutárias: **Karine Etchepare Wernz**, brasileira, nascida em 13.09.1970, bancária, casada sob o regime de comunhão parcial de bens, inscrita no CPF/MF sob o nº 568.869.930-20, portadora da Carteira de Identidade nº 3037005893, expedida em 12.02.2016 pela Secretaria de Segurança Pública do Estado do Rio Grande do Sul. Endereço: SAUN, Quadra 5, Lote B, Edifício Banco do Brasil, Torre Norte, 11º andar, Asa Norte, CEP 70040-912 - Brasília (DF). Nada mais havendo a tratar, a Sra. Presidente deu por encerrada a reunião, da qual eu, Rodrigo Nunes Gurgel, Secretário, mandei lavar esta ata que, lida e achada conforme, vai assinada por mim e pelos Conselheiros. Ass.) Anelize Lenzi Ruas de Almeida, Elisa Vieira Leonel, Fernando Florêncio Campos, Marcio Luiz de Albuquerque Oliveira, Selma Cristina Alves Siqueira, Tarciana Paula Gomes Medeiros e Valmir Pedro Rossi. Rodrigo Nunes Gurgel - Secretário. A Junta Comercial, Industrial e Serviços do Distrito Federal certificou o registro em 01/06/2026 sob o número 3082249 - Fabianne Raissa da Fonseca - Secretária-Geral.



Nossas Ações são negociadas nas Bolsas de Valores



CNPJ 00.000.000/0001-91

Extrato da Ata da Reunião Extraordinária do Conselho de Administração Realizada em Vinte e Sete de Abril de Dois Mil e Vinte e Seis

2026/13

Em vinte e sete de abril de dois mil e vinte e seis, às doze horas, realizou-se reunião extraordinária não presencial do Conselho de Administração do Banco do Brasil S.A. (CNPJ: 00.000.000/0001-91; NIRE: 533000063-8), secretariado no Setor de Autarquias Norte, Quadra 5, Lote B, Torre Sul, 15º andar, Asa Norte - Brasília (DF), CEP 70040-912, sob a presidência da Sra. Anelize Lenzi Ruas de Almeida, com participação dos Conselheiros Fabio Franco Barbosa Fernandes, Fernando Florêncio Campos, Marcio Luiz de Albuquerque Oliveira e Valmir Pedro Rossi. O Conselho de Administração (CA): (...) • PROGRAMA DE REMUNERAÇÃO VARIÁVEL DE ADMINISTRADORES (RVA) 2026 - aprovou o Programa RVA para o exercício 2026. (...) Reunião realizada sem a participação das Conselheiras Selma Cristina Alves Siqueira, representante dos funcionários do Banco do Brasil, em cumprimento ao disposto no art. 18, §6º, do Estatuto Social; Tarciana Paula Gomes Medeiros, em razão de ser integrante do público-alvo do Programa RVA; e Elisa Vieira Leonel, em razão do cargo ocupado na Secretaria de Coordenação e Governança das Empresas Estatais (Sest), de forma a se elidir qualquer potencial conflito de interesses. Nada mais havendo a tratar, a Sra. Presidente deu por encerrada a reunião, da qual eu, Rodrigo Nunes Gurgel, Secretário, mandei lavar esta ata que, lida e achada conforme, vai assinada por mim e pelos Conselheiros. Ass.) Anelize Lenzi Ruas de Almeida, Fabio Franco Barbosa Fernandes, Fernando Florêncio Campos, Marcio Luiz de Albuquerque Oliveira e Valmir Pedro Rossi. Rodrigo Nunes Gurgel - Secretário. A Junta Comercial, Industrial e Serviços do Distrito Federal certificou o registro em 25/05/2026 sob o número 3073934 - Fabianne Raissa da Fonseca - Secretária-Geral.



Nossas Ações são negociadas nas Bolsas de Valores





A esperança é o sonho
do homem acordado

Aristóteles

Assista à
playlist da
Capital S/A
no Youtube

STF suspende multas da NR-1 a empresas por 90 dias

O Supremo Tribunal Federal (STF) determinou novo prazo para ajustes na gestão de riscos psicossociais nas empresas. A decisão suspende, de forma temporária, multas relacionadas à NR-1. A medida, válida por 90 dias, susta a aplicação de autuações, notificações punitivas e outras sanções relativas

à saúde mental de trabalhadores. Assim, cria uma janela para que os empresários se adaptem às novas regras. A decisão liminar é do ministro André Mendonça, do STF, em resposta à ação de autoria da Confederação Nacional dos Estabelecimentos de Ensino. A decisão se aplica a todos os segmentos.

Obrigações mantidas

Na prática, a decisão atinge pontos específicos da norma do Ministério do Trabalho que passou a exigir a identificação, avaliação e controle dos chamados riscos psicossociais (como estresse ocupacional, sobrecarga de trabalho e assédio) dentro dos Programas de Gerenciamento de Riscos (PGR), suspendendo o efeito apenas naquilo que fundamenta autuações e penalidades. As demais obrigações da NR-1 seguem válidas.

Bares e restaurantes se beneficiam

A Abrasel avaliou que o adiamento estende oportunidade para adequação às regras, especialmente entre pequenos e médios negócios. A entidade defende que o período deve ser usado para orientar o setor e ressaltar a importância de se adequar, para evitar multas no futuro. Por meio da plataforma Conexão Abrasel, a associação disponibiliza uma ferramenta gratuita para apoiar os empresários na adequação às novas exigências. Também reúne guias, cartilhas e soluções. Entre os recursos, os gestores podem fazer uma autoavaliação do negócio e acessar conteúdos que apoiam a tomada de decisão e o cumprimento das obrigações legais.

Presidenciais na CNC e na Unecs

A Confederação Nacional do Comércio de Bens, Serviços e Turismo (CNC) realiza, no dia 8 de julho, um encontro que reunirá, na sede da entidade em Brasília, os principais pré-candidatos à Presidência da República para as eleições de outubro: o presidente Luiz Inácio Lula da Silva (PT), o senador Flávio Bolsonaro (PL) e os governadores Ronaldo Caiado (PSD) e Romeu Zema (Novo). Em seguida, a Unecs (União Nacional de Entidades do Comércio e Serviços) promoverá, em 18 de agosto, o "Encontro com os Presidenciais - Diálogo pelo Futuro do Brasil". Será no Royal Tulip, em Brasília.



Diálogo técnico

"A CNC cumpre sua missão institucional ao estender o diálogo técnico, que já mantemos permanentemente com o Poder Legislativo, aos líderes que pleiteiam a chefia do Poder Executivo. O setor terciário é a principal força do setor produtivo e o maior gerador de empregos do país", reforçou o presidente do Sistema CNC-Sesc-Senac, José Roberto Tadros.

Manifesto

Durante o encontros da Unecs, os presidenciais receberão um manifesto elaborado pela entidade com medidas voltadas à melhoria do ambiente empreendedor, ao fortalecimento das empresas e à construção de uma agenda de crescimento para o Brasil.



Ampliar a competitividade

"Vamos apresentar aos candidatos uma agenda com propostas prioritárias para fortalecer o ambiente de negócios, ampliar a competitividade e impulsionar o desenvolvimento econômico do país", contou o presidente da Unecs, Leonardo Miguel Severini.

econômico do país", contou o presidente da Unecs, Leonardo Miguel Severini.

Alunos do Sesc/DF vão representar Brasil em competição de robótica na Coreia do Sul

É tempo de Copa do Mundo, mas não só de futebol. De 30 de junho a 6 de julho, um grupo de quatro estudantes do ensino médio e um professor da Rede EduSesc (Escolas do Serviço Social do Comércio do Distrito Federal - Sesc-DF) Taguatinga Norte, no Distrito Federal, vai representar o Brasil na RoboCup 2026, o "mundial de Robótica", em Incheon, na Coreia do Sul. Essa é a primeira vez que a região Centro-Oeste terá representação na maior e mais prestigiada competição mundial de robótica e inteligência artificial, realizada desde 1997.



Vagner Cavallho



Divulgação

Projeto Anbot

Juliane Souza, Caio Lima da Cruz, Sanches, Matheus Santos de Brito e o professor William Caetano Garcia da Silva levarão à competição o Anbot, um robô que anda, levanta objetos e, por meio de visão computacional, reage a ações de humanos, acenando com a cabeça, olhando para o lado ou indo em direção à pessoa. A equipe da EduSesc vai competir na categoria OnStage, que recebe robôs autônomos construídos e programados para criar uma apresentação artística ou teatral.

Investimento

A viagem será custeada pelo Sesc. "É uma grande emoção ver o resultado do nosso investimento em educação no DF. Quando a gente vê esses meninos viajando para o outro lado do mundo para uma competição deste nível, percebemos que estamos no caminho certo", disse o diretor-regional do Sesc-DF, Valcides de Araújo.

COMEMORAÇÃO

Dois anos da Casa de Chá

» THAMIRES PINHEIRO

A Casa de Chá, na Praça dos Três Poderes, completa, hoje, dois anos de funcionamento como café-escola do Senac-DF, com números que ajudam a explicar sua popularidade. Entre pratos com pequi, cajá e mangaba, o local une patrimônio, turismo e formação profissional em um dos endereços mais simbólicos de Brasília.

Desde a reabertura, mais de 300 mil pessoas passaram pelo espaço, transformado em um dos pontos gastronômicos e culturais mais visitados da capital. O marco chega

acompanhado de uma novidade que reforça a identidade do local. O lançamento do cardápio "Sabores do Brasil, Raízes do Cerrado", inspirado em ingredientes típicos do bioma e na diversidade cultural que ajudou a construir Brasília. Entre os pratos principais estão o frango caipira servido com molho de cajá e maxixe e a maminha acompanhada por molho de mangaba.

Projetada por Oscar Niemeyer entre 1965 e 1966, a Casa de Chá foi idealizada para ser um espaço de convivência e encontro na Praça dos Três Poderes.

Para o diretor regional do

Senac-DF, Vitor Corrêa, a marca de 310 mil visitantes demonstra a ligação criada entre os brasilienses e o espaço. "Esse número mostra exatamente como Brasília abraçou a Casa de Chá. É um espaço permanente que os

brasilienses adotaram e que os turistas também adoram conhecer", afirmou ao **Correio**. Segundo ele, mesmo com as obras de revitalização em andamento na Praça dos Três Poderes, o funcionamento segue normal.

Davi Pereira/CB/D.A Press



Local lança o cardápio Sabores do Brasil, com ingredientes típicos do Cerrado

Obituário

Sepultamentos em 25/6/2026

» Campo da Esperança

Adaonildo Ioanes Cavalcante de Freitas, 70 anos
Alice do Espírito Santo, 81 anos
Celenita Rodrigues da Cunha Ferreira, 58 anos
Edivaldo Ferreira de Souza, 81 anos
Francisca do Livramento Aguiar, 69 anos
Gustavo Rodrigues Campos Ferreira, 40 anos
Jorge de Oliveira, 98 anos
José Ailton Menezes de Paula, 57 anos
José Gaspar Naymen Novelli, 64 anos
Júlia Maria de Oliveira Lafeta, 90 anos
Lea Lyrio da Silva, 94 anos
Manoel Farias da Silva, 90 anos
Maria de Fátima Espindola Sedlmayer, 70 anos
Maria de Lourdes Oliveira, 88 anos
Maria do Socorro Macedo Costa, 51 anos
Nidra Cimar Colan Pereira, 78 anos
Ronaldo Lopes da Silva, 62 anos
Telma Lúcia de Jesus, 78 anos
Valfredo Melo e Souza, 89 anos

» Taguatinga

Carlos Roberto Soares, 59 anos
Francisco Felix da Silva, 36 anos
Luiz Paulo Vieira, 74 anos

Maria José de Oliveira Santos, 85 anos
Mária Salvina da Silva, 85 anos
Nilo Aires Cirqueira, 87 anos
Sebastiana Alves de Sousa, 79 anos

» Gama

Francisco das Chagas Gomes da Silva, 67 anos
Maria de Fátima Alves, 70 anos
Miguel Alves Moreira, 81 anos
Phelipe Vieira Costa, 42 anos
Simone Sousa Dias, 56 anos
Thales Castro Ferreira dos Santos, menos de 1 ano

» Planaltina

Carlos Alexandre Monteiro Jorge, 41 anos
Jasmira Isidora dos Santos, 74 anos
Amanda Kelly Alves Lopes da Silva, menos de 1 ano

» Sobradinho

José Pereira Matheus, 94 anos
Mária Guiomar de Sousa, 72 anos
Osmano Gomes de Moraes, 96 anos
Vicente Pinto Neto, 83 anos

» Jardim Metropolitano

Ingrid Luana de Jesus Oliveira, 16 anos
Cláudio Marinho de Andrade, 89 anos
Flávio Roberto Arruda Rani, 51 anos
Nilda Machado de Sousa Aguiar, 89 anos

GOVERNO DO BRASIL
DO LADO DO POVO BRASILEIRO

CNPJ 00.000.000/0001-91

Extrato da Ata da Reunião Extraordinária do Conselho de Administração Realizada em Trinta de Abril de Dois Mil e Vinte e Seis

2026/15

Em trinta de abril de dois mil e vinte e seis, às quatorze horas, realizou-se reunião extraordinária não presencial do Conselho de Administração do Banco do Brasil S.A. (CNPJ: 00.000.000/0001-91; NIRE: 5330000063-8), secretariado no Setor de Autarquias Norte, Quadra 5, Lote B, Torre Sul, 15º andar, Asa Norte - Brasília (DF), CEP 70040-912, sob a presidência da Sra. Anelize Lenzi Ruas de Almeida, com participação dos Conselheiros Elisa Vieira Leonel, Fabio Franco Barbosa Fernandes, Marcio Luiz de Albuquerque Oliveira, Selma Cristina Alves Siqueira, Tarciana Paula Gomes Medeiros e Valmir Pedro Rossi. Ausente, por motivo justificado, Fernando Florêncio Campos. O Conselho de Administração (CA): 1. RENÚNCIA DE MEMBRO DO COMITÊ DE AUDITORIA (COAUD) - tomou conhecimento da renúncia da Sra. Rachel de Oliveira Maia como membro do Coaud, com efeitos a partir de 30.04.2026. 2. ELEIÇÃO DE MEMBRO DO COMITÊ DE AUDITORIA (COAUD) - elegeu, como membro do Coaud escolhido pelos Conselheiros de Administração eleitos pelos acionistas minoritários, nos termos do art. 3º, §1º, I e V, do Regimento Interno do Coaud, para o mandato 2026/2029, em substituição à Sra. Rachel de Oliveira Maia, o Sr. Fernando Florêncio Campos, a seguir qualificado considerando o disposto: (i) no art. 21, XVI, do Estatuto Social; (ii) no art. 9º, §2º, da Resolução CMN 4.910/2021; (iii) no art. 22, V, a, do Regulamento do Novo Mercado e (iv) no parecer Corem nº 2026/929, de 28.04.2026; esclarecido que o eleito atende às exigências legais e estatutárias e será investido no cargo nesta data: **Fernando Florêncio Campos**, brasileiro, nascido em 18.05.1969, Conselheiro, casado sob o regime de separação de bens, inscrito no CPF/MF sob o nº 087.755.588-58, portador da Carteira de Identidade nº 11.781.758-2, expedida em 26.05.2012 pela Secretaria da Segurança Pública do Estado de São Paulo. Endereço: SAUN, Quadra 5, Lote B, Edifício Banco do Brasil, Torre Norte, 16º andar, CEP 70040-912 - Brasília (DF). 3. ELEIÇÃO DE MEMBRO DO COMITÊ DE RISCOS E DE CAPITAL (CORIS) - elegeu, como membro do Coris escolhido pelos Conselheiros de Administração eleitos pelos acionistas minoritários, nos termos do art. 3º, §1º, II, do Regimento Interno do Coris, para o mandato 2026/2028, em substituição ao Sr. Fernando Florêncio Campos, o Sr. Valmir Pedro Rossi, a seguir qualificado, em consonância com art. 21, XVI, do Estatuto Social, e de acordo com o parecer Corem nº 2026/1928, de 28.04.2026, esclarecido que o eleito atende às exigências legais e estatutárias e será investido no cargo nesta data: **Valmir Pedro Rossi**, brasileiro, nascido em 10.06.1961, casado sob o regime de comunhão parcial de bens, Conselheiro, inscrito no CPF/MF sob o nº 276.266.790-91, portador da Carteira de Identidade nº 55.080.446-8, expedida em 25.02.2021 pela Secretaria da Segurança Pública do Estado de São Paulo. Endereço: SAUN, Quadra 5, Bloco B, Torre Norte, 16º andar, Ed. Banco do Brasil, CEP 70.040-912 - Brasília (DF). Foi registrado que o Conselheiro Valmir Pedro Rossi se absteve da deliberação de sua própria eleição como membro do Coris, de forma a se elidir qualquer potencial conflito de interesses, nos termos do art. 17, caput, do Regimento Interno do CA. Nada mais havendo a tratar, a Sra. Presidente deu por encerrada a reunião, da qual eu, Rodrigo Nunes Gurgel, Secretário, mandei lavrar esta ata que, lida e achada conforme, vai assinada por mim e pelos Conselheiros. Ass.) Anelize Lenzi Ruas de Almeida, Elisa Vieira Leonel, Fabio Franco Barbosa Fernandes, Marcio Luiz de Albuquerque Oliveira, Selma Cristina Alves Siqueira, Tarciana Paula Gomes Medeiros e Valmir Pedro Rossi. Rodrigo Nunes Gurgel - Secretário. A Junta Comercial, Industrial e Serviços do Distrito Federal certificou o registro em 22/05/2026 sob o número 3072098 - Fabianne Raissa da Fonseca - Secretária-Geral.

Nossas Ações são negociadas nas Bolsas de Valores

Nossas Ações são negociadas nas Bolsas de Valores

GOVERNO DO BRASIL
DO LADO DO POVO BRASILEIRO

CNPJ 00.000.000/0001-91

Extrato da Ata da Reunião Ordinária do Conselho de Administração Realizada em Nove de Abril de Dois Mil e Vinte e Seis

2026/10

Em nove de abril de dois mil e vinte e seis, às nove horas e quarenta e cinco minutos, realizou-se reunião ordinária do Conselho de Administração do Banco do Brasil S.A. (CNPJ: 00.000.000/0001-91; NIRE: 5330000063-8), no Setor de Autarquias Norte, Quadra 5, Lote B, Torre Sul, 15º andar, Asa Norte - Brasília (DF), CEP 70040-912, sob a presidência da Sra. Anelize Lenzi Ruas de Almeida, com participação presencial dos Conselheiros Elisa Vieira Leonel, Fernando Florêncio Campos, Marcio Luiz de Albuquerque Oliveira, Selma Cristina Alves Siqueira e Valmir Pedro Rossi. Ausentes, por motivo justificado, o Sr. Fabio Franco Barbosa Fernandes e a Sra. Tarciana Paula Gomes Medeiros. Também estiveram presentes, como assessores do Conselho, o Sr. Alexandre Bocchetti Nunes, Diretor Jurídico, e o Sr. Iram Alves de Souza, Auditor Geral, nos termos do art. 18 de seu Regimento Interno. O Conselho de Administração (CA): (...) • DECLARAÇÃO DE APETITE E TOLERÂNCIA A RISCOS (RAS) - aprovou a revisão extraordinária da RAS para o exercício 2026. • PROCESSO INTERNO DE AVALIAÇÃO DA ADEQUAÇÃO DE CAPITAL (ICAAP) - aprovou i) o Relatório Icaap e o respectivo Relatório de Validação, data-base dez/2025; e ii) o envio dos dados quantitativos para o Órgão Regulador, em atendimento à Resolução CMN nº 4557/2017, à Circular Bacen nº 3846/2017 e à Instrução Normativa BCB nº 686/2025. • POLÍTICA ESPECÍFICA DE PREVENÇÃO A FRAUDES - aprovou a revisão da Política Específica de Prevenção a Fraudes. (...) • AVALIAÇÃO ANUAL DOS MEMBROS DO CA QUANTO AOS CRITÉRIOS DE INDEPENDÊNCIA - aprovou a ratificação anual do enquadramento dos Conselheiros Fernando Florêncio Campos e Valmir Pedro Rossi na condição de independentes, em atendimento ao disposto no art. 5º, XX do Regimento Interno do Conselho de Administração. • SUMÁRIO DE ATIVIDADES DA AUDITORIA INTERNA - tomou conhecimento do Sumário Executivo de Atividades da Auditoria Interna referente a mar/2026. (...) • AVALIAÇÃO DE DESEMPENHO 2025 - tomou conhecimento (i) da consolidação dos resultados da avaliação de desempenho, referente ao exercício 2025, realizada em cumprimento ao art. 13, inciso III, da Lei nº 13.303/2016 e do art. 24 do Decreto nº 8.945/2016, relativa à atuação colegiada do CA, Coaud, Corem, Coris, Cosem, Cotel, UGR e Direx; do Presidente do CA e dos membros dos comitês de assessoramento ao CA e (ii) do Parecer Corem 2026/698, de 07.04.2026, acerca da conformidade do processo de avaliação. (...) • RELATÓRIOS DE AVALIAÇÃO DE CONTROLES INTERNOS DO BB - tomou conhecimento dos Relatórios de Avaliação de Controles Internos do BB, ano-base 2025, que dispõem sobre Custódia, Escrituração e Intermediação de Operações com Valores Mobiliários; em atendimento às Resoluções CVM nº 32/2021, 33/2021 e 35/2021. • COMITÊ DE PESSOAS, ELEGIBILIDADE, SUCESSÃO E REMUNERAÇÃO (COREM) - tomou conhecimento do Relatório de Atividades 2025 do Corem. • COMITÊ DE SUSTENTABILIDADE EMPRESARIAL (COSEM) - tomou conhecimento do Relatório de Atividades 2025 do Cosem. • RESULTADO E ACOMPANHAMENTO DO ORÇAMENTO - tomou conhecimento do resultado e acompanhamento do orçamento referente a fev/2026. (...) Nada mais havendo a tratar, a Sra. Presidente deu por encerrada a reunião às dezessete horas e trinta minutos, da qual eu, Rodrigo Nunes Gurgel, Secretário, mandei lavrar esta ata que, lida e achada conforme, vai assinada por mim e pelos Conselheiros. Ass.) Anelize Lenzi Ruas de Almeida, Elisa Vieira Leonel, Fernando Florêncio Campos, Marcio Luiz de Albuquerque Oliveira, Selma Cristina Alves Siqueira e Valmir Pedro Rossi. Rodrigo Nunes Gurgel - Secretário. A Junta Comercial, Industrial e Serviços do Distrito Federal certificou o registro em 21/05/2026 sob o número 3070615 - Fabianne Raissa da Fonseca - Secretária-Geral.

Nossas Ações são negociadas nas Bolsas de Valores

Nossas Ações são negociadas nas Bolsas de Valores

TRANSPORTE PÚBLICO/ A partir da zero hora de domingo, seis linhas sofrem reajuste e duas têm redução nos preços. Todas são da empresa Taguatur, e as novas tarifas foram autorizadas pela ANTT

Passagens do Entorno mais caras

» LUIZ FELLIPE ALVES
» LUIZ FRANCISCO*

Fotos: Davi Pereira/CB/D.A Press



As passagens das linhas atingidas não têm aumento desde agosto de 2023, segundo a ANTT

Variação das tarifas

Linha	Tarifa atual	Nova tarifa	Variação
Águas Lindas de Goiás — Ceilândia	R\$ 5,15	R\$ 5,85	Mais R\$ 0,70 (13,59%)
Águas Lindas de Goiás — Taguatinga	R\$ 6,75	R\$ 7,65	Mais R\$ 0,90 (13,33%)
Girassol (Cocalzinho de Goiás) — Taguatinga	R\$ 8,20	R\$ 9,15	Mais R\$ 0,95 (11,59%)
Novo Gama — Taguatinga	R\$ 7,85	R\$ 8,75	Mais R\$ 0,90 (11,46%)
Girassol (Cocalzinho de Goiás) — Brasília	R\$ 10,95	R\$ 12,15	Mais R\$ 1,20 (10,96%)
Novo Gama (Rodoviária) — Gama	R\$ 1,75	R\$ 1,80	Mais R\$ 0,05 (2,86%)
Novo Gama (Lago Azul) — Gama	R\$ 3,80	R\$ 3,40	Menos R\$ 0,40 (10,53%)
Novo Gama (Pedregal) — Gama	R\$ 3,65	R\$ 3,40	Menos R\$ 0,25 (6,85%)

Universidade de Brasília (UnB) e mestre em políticas públicas Carlos Penna Breschiani, o novo aumento é “terrível”. O professor comenta que nenhum reajuste é pouco para a população. “Isso vai ter um grande impacto na vida das pessoas. Ficamos correndo atrás

do próprio rabo nessa discussão”, afirma.

Carlos Penna comenta que a perda de emprego pode ocorrer e é um medo real. Segundo o especialista, dependendo do destino, a pessoa pode gastar mais de R\$ 800 por mês. “Esse alto valor impacta o cenário do

micro ao macro. Todo mundo sai prejudicado. Todo empresário, do pequeno ao grande, usa o valor da passagem como um fator crucial na hora da contratação. Isso pesa muito”, diz. “Os trabalhadores do Entorno trabalham por um salário contado, qualquer mudança tem um impacto imenso em toda

a renda familiar”, acrescenta.

Com mais um aumento, os usuários do transporte público se perguntam o que pode mudar para melhorar. O especialista avalia que é necessário voltar a investir em transporte sobre trilhos, afirmando que o abandono do sistema ferroviário e do metrô é um problema

muito grande. “Já era para existir a linha do metrô que alcance Santa Maria e o Gama, que faz divisa com Valparaíso. Assim também como o trem do Entorno que ligaria Luziânia e Valparaíso a Brasília”, exemplifica.

*Estagiário sob supervisão de Malcia Afonso



“Eu vejo poucas melhorias nos serviços pelo valor das passagens”

Igor Medeiros, estudante

“Por dia, eu gasto R\$ 22,90. O aumento é injusto e não reflete a qualidade dos ônibus”

William Oliveira, serviços gerais



“Dependemos do transporte público e, às vezes, o ônibus quebra e nos deixa na mão”

Cairon Silva, consultor técnico

“Eu tenho medo de perder o emprego por causa disso”

João Vitor, auxiliar administrativo



Candangos

JORGE HENRIQUE CARTAXO* | jorgehenrique.cartaxo@gmail.com
ESPECIAL PARA O CORREIO

Marcel Gautherot, le voyeur sublime

Jubiabá é um dos clássicos de Jorge Amado, publicado em 1935. O romance conta a história de Antônio Balduino — o Baldo — que vai da vida de pequeno meliante — no morro do Capa-Negro, em Salvador —, malandro capoeirista, até se tornar o líder popular da sua classe, raça e cor. Foi lendo Bahia de tous les saints, a versão em francês da história de Baldo, que Marcel Gautherot passou a ter interesse e curiosidade sobre o Brasil.

Filho de operários, nascido em Paris, Gautherot tinha 15 anos, em 1925, quando matriculou-se no ateliê de arquitetura da École des Arts Décoratifs de Paris. Era um momento de grande interesse pelos ensembliers-décorateurs. A expansão da indústria e do mundo das coisas e dos objetos, os novos hábitos e estilos, uma nova vida urbana que se desenhava. A Exposition Internationale des Arts Décoratifs Modernes de 1925, em Paris, indicou a singularidade do momento e o início do diálogo do gosto com as formas e os traços modernistas. Em 1927, na cidade de Stuttgart, na Alemanha, a liga germânica de artistas e artesãos (Werkbund) realizou a primeira exposição pública de um modelo de cidade com seus novos estilos de viver e morar. Coordenavam esse movimento Peter Behrens, Walter Gropius, Le Corbusier, Mies Van der Rohe e Pieter Oud, arquitetos a caminho da fama na feição do Modernismo em construção.

Marcel Gautherot esteve lá nutrido a sua proximidade e identificação com o esprit nouveau. Certamente, ele se fez presente também no estande da Alemanha, montado por Herbert Bayer — professor da Bauhaus —, na Exposition Internationale des Artistes Décorateurs, em Paris, em 1930. No Congresso de Arquitetura, nas montanhas de Sohlberg, também em 1930, Marcel Gautherot, agora militante do movimento da juventude “não conformista”, era um dos



Marcel Gautherot por Pierre Verger, Bahia, 1946

conferencistas do encontro. Brandindo as teses de Le Corbusier, Gautherot, com 20 anos, divergiu da arquitetura francesa, notadamente quanto ao regionalismo dos modelos de habitação.

A Maison de La Culture, uma espécie de fórum de políticas culturais do Front Poultaire, era também um ponto de encontro de artistas e intelectuais progressistas, socialistas e de esquerda. Em abril de 1935, a exposição *Affiche-Photo-Typo*, organizada pela Maison, trouxe, pela primeira vez, o nome de Marcel Gautherot

associado, ainda que indiretamente, à fotografia. Além dele, destacavam-se Pierre Boucher, Fecher, René Zuber e Pierre Verger. Todos integrantes da prestigiada Alliance Photo, a primeira agência de fotografia de caráter internacional da França.

Em 1936, os antropólogos Paul Rivet e Georges Henri Rivière dirigiam a instalação, no Palais de Chaillot, do Museu do Homem. O novo museu etnográfico era parte da preparação da Exposition Internationale des Arts et Technique dans la Vie Moderne, onde seria apresentada

para o mundo, pela primeira vez, a *Guernica*, de Picasso, em 1937. Naquele mesmo ano, como arquiteto-decorador das exposições etnográficas, Marcel Gautherot integrou a reconhecida e festejada equipe do Museu do Homem. Na nova atividade, ele ficaria amigo do fotógrafo Pierre Verger que lhe introduziria no métier da documentação e da arte fotográfica. O envolvimento com a fotografia foi quase imediato e, já em abril de 1936, Marcel Gautherot embarcou para o México, tendo o apoio da equipe do Museu do Homem, portando uma agenda para fotografar a contrastante e diversa paisagem humana, cultural e arquitetônica da nação mexicana.

Em maio de 1940, os nazistas invadiram a França e houve uma diáspora no país. Marcel Gautherot, que já havia fotografado a Amazônia para o Museu do Homem, em 1939, decide se estabelecer definitivamente no Brasil. Em companhia de Pierre Verger, ele teria adentrado o SPHAN dirigindo-se à sala de Lucio Costa com uma pasta de fotos da Grécia em mãos. Lucio ficou encantado com o material que viu e o levou a Rodrigo de Melo Franco. Em pouco tempo, o talentoso francês já era amigo de Oscar Niemeyer, Burle Marx, Alcides da Rocha Miranda e Mário de Andrade. O valor da fotografia como documento e registro da memória arquitetônica e cultural do Brasil era uma demanda crescente dentro do SPHAN. Gautherot chegou em boa hora!

Em 1942, quando Juscelino Kubitschek, então prefeito de Belo Horizonte, convidou Oscar Niemeyer para projetar e edificar o Conjunto Arquitetônico da Pampulha, Marcel Gautherot tornou-se o fotógrafo preferido do nosso príncipe do Modernismo brasileiro. Mas não só: Roberto Burle Marx, Affonso Eduardo Reidy, Lucio Costa e Alcides da Rocha Miranda, com frequência, convocavam

suas lentes e imagens. Ele fotografou ainda a cultura, o folclore e os monumentos de todo o Nordeste e do Norte brasileiros; as cidades históricas de Minas, o Sul, o Sudeste e o Brasil Central. Desde os anos 1920, mas sobretudo a partir da década de 1930, a fotografia deixou de ser apenas o registro de um objeto, de uma edificação, de uma cena, de pessoas ou de paisagens. No jogo de sombra e luz, a fotografia adquiriu o status de arte com linguagem própria, específica, conceitual e valorativa. Ela era também o olhar, a percepção, a sensibilidade e a inquietude do fotógrafo.

Quando teve início a construção de Brasília, Niemeyer entendia que precisava de imagens que acompanhassem os símbolos e representações do que seria a nova capital do Brasil. E essas imagens iriam percorrer o país e o mundo, consolidando e legitimando o Modernismo brasileiro. Mais do que registro, era preciso sedução, magia, encantamento e abstração. Assim, Marcel Gautherot produziu mais de sete mil fotos que se espalharam por revistas, exposições e jornais, no Brasil e nos continentes, cumprindo rigorosamente aquilo que Lucio Costa e Niemeyer pensavam da nova cidade. Ferro, vidro e concreto parecem brotar do chão, nas lentes sensíveis de Gautherot, transformando-se em curvas líricas e edifícios encantados em construção.

Como lembrou a professora Heloisa Spada, citando a sua colega Ana Luiza Nobre — refinadas estudiosas do tema —: “a qualidade plástica de suas imagens contribuiu decisivamente para a divulgação e para a valorização da arquitetura moderna brasileira, a ponto de ser difícil pensá-la sem recorrer às imagens de Gautherot”.

*Jorge Henrique Cartaxo é jornalista e mestre em história pela Universidade Paris-Sorbonne



GRUPO E



Equador transforma MetLife Stadium em palco de Libertadores e bate Alemanha

Glória à América do Sul

VICTOR PARRINI
ENVIADO ESPECIAL

TIMOTHY A. CLARY / AFP



Nova Jersey — Era o MetLife Stadium em uma tarde de Copa do Mundo, mas parecia o Monumental de Guayaquil ou a Casa Blanca, em Quito. O Equador goleou a Alemanha nas arquibancadas. Nem era preciso contar para perceber que os equatorianos eram maioria e transformavam o estádio em um ambiente típico de Libertadores. Os jogadores demoraram a entrar no mesmo ritmo da torcida. A reatenação veio apenas aos 33 minutos do segundo tempo, ontem, quando o flamenguista Gonzalo Plata apagou a lembrança de um gol inacreditável desperdiçado instantes antes e decretou a virada, por 2 x 1, e a classificação à fase 16 avos, com quatro pontos e a terceira posição da chave E.

“Sí, se puede” e “Esta noche tenemos que ganar” ecoavam das arquibancadas e embalavam La Tri rumo ao resultado que mantinha vivo o sonho do mata-mata. Como quase tudo que envolve Libertadores, foi sofrido. A vitória era o caminho mais seguro para evitar a eliminação precoce. O roteiro, porém, começou da pior maneira. Logo aos dois minutos, Leroy Sané recebeu livre na área e abriu o placar para a Alemanha. O lance provocou revolta entre os equatorianos pela dívida de Pavlovic, que deixou o pé alto sobre Vite na origem da jogada.

O gol não desmontou os sul-americanos. Mesmo pecando no último passe e na conclusão das jogadas, o Equador respondeu rapidamente. Aos oito minutos, Angulo aproveitou uma das raras brechas da defesa alemã e acertou um chute indefensável para Neuer. Depois do intervalo, o drama ganhou um novo capítulo.

Atacante do Flamengo, Gonzalo Plata marcou, nos últimos minutos da partida, o gol que garantiu a virada diante dos favoritos alemães

CLASSIFICAÇÃO

	P	J	V	SG
1º Alemanha	6	3	2	6
2º C. do Marfim	6	3	2	2
3º Equador	4	3	1	0
4º Curaçao	1	3	0	-8

A arbitragem marcou pênalti para Havertz, mas voltou atrás após recomendação do VAR, que identificou falta no início da jogada.

Nos 15 minutos finais, o Equador apostou na principal arma da equipe: a velocidade pelos lados do campo. Plata e companhia passaram a atacar os espaços deixados pelos alemães. Faltava transformar volume em eficiência. Até que a bola parada resolveu. Rodríguez subiu mais alto após cobrança de escanteio e desviou para Plata. Cara a cara com Neuer, o atacante do Flamengo não desperdiçou a segunda oportunidade. O gol apagou o erro

cometido minutos antes e colocou La Tri muito perto da próxima fase.

O resultado também representou um alívio para o técnico Sebastián Beccacece. O argentino, no cargo há menos de dois anos, chegava pressionado e admitia até a possibilidade de deixar a seleção em caso de eliminação. O Equador evita repetir o destino das campanhas de 2022, sob Gustavo Alfaro, e de 2014, com Reinaldo Rueda, quando também caiu ainda na fase de grupos.

A classificação ganha contornos ainda mais simbólicos pelo contexto da trajetória neste Mundial. Até enfrentar a Alemanha, o Equador era uma das seleções que mais finalizavam na Copa, havia acertado a trave quatro vezes e ainda não tinha marcado um único gol. Preciso justamente do jogo mais importante para encontrar o caminho das redes. Agora, junta-se a Brasil, Argentina e Colômbia entre os representantes sul-americanos

garantidos no mata-mata. Alemanha deixa a fase de grupos com a liderança assegurada e sem o brilho das duas primeiras apresentações. Dona do melhor ataque da Copa, desperdiçou a chance de fechar a primeira fase com 100% de aproveitamento pela primeira vez desde o Mundial de 2006. O empate, porém, pouco altera o panorama das eliminatórias, que avançam depois das eliminações precoces nas fases de grupos de 2018 e 2022.

GRUPO H



Uruguai e Espanha duelam pela liderança

FRANCISCO ARTUR DE LIMA

Na última rodada da fase de grupos da chave H da Copa do Mundo, as seleções de Uruguai e Espanha duelam, hoje, a partir das 21h, em Guadalajara, no México, pela liderança e classificação ao mata-mata do torneio.

A partida entre os sul-americanos e europeus reproduzirá parte do duelo entre Real Madrid, equipe representada pelo meia uruguaio Federico Valverde, e Barcelona, time do ponta-direita espanhol Lamine Yamal. Sob o comando do técnico Luís de La Fuente, a seleção

espanhola tem quatro pontos e depende apenas de si para garantir a classificação à fase de 16-avos de final da Copa.

“Precisamos apresentar a nossa melhor versão. Cada fase de mata-mata é mais difícil. Queremos chegar à final e continuar evoluindo. O adversário será cada vez mais difícil”, comentou de La Fuente, ontem, em coletiva de imprensa.

Campeão do mundo em 1930 e 1950, o Uruguai está no segundo lugar do Grupo H, com dois pontos, mesmo número de Cabo Verde, enquanto a Espanha, vencedora

em 2010, é a primeira colocada, com quatro. A Arábia Saudita, que enfrenta Cabo Verde, em Houston, no mesmo horário, fecha a chave com um ponto.

A equipe sul-americana, comandada por Marcelo Bielsa, precisa de uma vitória contra uma ‘Rojá’ que não perde no tempo regulamentar há 33 partidas. Desde o empate em 2 x 2 na Copa do Mundo do Brasil de 1950, Espanha e Uruguai se enfrentaram 10 vezes — entre jogos oficiais e amistosos —, com um saldo de cinco vitórias para os espanhóis e cinco empates. “Parece que aqueles que se

fecham atrás nos complicam mais... Mas estamos há 33 jogos sem perder, jogaram contra nós de todas as maneiras e, se estivermos em um bom dia, é muito difícil nos vencer”, disse o zagueiro Aymeric Laporte.

O Uruguai precisa “dar tudo de si” contra a Espanha, declarou o atacante Agustín Canobbio. Entre as dúvidas de Bielsa está a posição de centroavante, com Federico Viñas ameaçado por Darwin Núñez, cuja velocidade e potência podem lhe garantir uma vaga no time titular para tentar surpreender os rivais.



Florencia Tan Jun/AFP

CLASSIFICAÇÃO

	P	J	V	SG
1º Espanha	4	2	1	4
2º Uruguai	2	2	0	0
3º Cabo Verde	2	2	0	-0
4º A. Saudita	1	2	0	-4

Jovem atacante espanhol Lamine Yamal exigirá atenção extra da defesa uruguaia

GRUPO G



Egito e Irã polemizam no 'Pride Game'

RAFAEL LINS*

A última rodada da primeira fase da Copa do Mundo chega com fortes emoções. Pelo Grupo G, nada está definido e a partida entre Egito e Irã apresenta polêmicas no extracampo. Além da luta pela classificação, as equipes brigam com a Fifa. O jogo será disputado em Seattle, na madrugada de hoje para amanhã, à meia-noite, exatamente na semana do orgulho LGBTQIAPN+. Com

isso, um clima tenso entre as federações e a entidade emergiu, pois os dois países são contra manifestações sobre diversidade de gênero.

Seattle é conhecida por promover uma das maiores paradas LGBTQIAPN+ dos Estados Unidos. Desde antes do sorteio dos grupos e das partidas do Mundial, a Fifa havia delimitado que o duelo na semana do evento seria homenageado como ‘Pride Game’. Porém, ninguém parecia prever que os

protagonistas seriam Egito e Irã, justamente países onde a homossexualidade é criminalizada.

Ambas seleções pediram a mudança do local da partida e o veto de qualquer tipo de manifestação favorável aos grupos LGBTQIAPN+, mas a Fifa negou o pedido. Ainda assim, Gianni Infantino, presidente da entidade máxima do futebol, confirmou que o jogo foi apelidado de ‘Pride Game’ por conta das atividades fora

CLASSIFICAÇÃO

	P	J	V	SG
1º Egito	4	2	1	2
2º Irã	2	2	0	0
3º Bélgica	2	2	0	0
4º N. Zelândia	1	2	0	-2

do estádio, enquanto dentro de campo segue sendo um confronto normal da Copa do Mundo. “É preciso esclarecer que não haverá

um ‘Jogo do Orgulho’ na Copa. Haverá uma partida em Seattle e, no mesmo dia, eventos organizados por entidades externas acontecerão na cidade. Mas isso não tem nada a ver com a partida em si”, desmentou.

Para a insatisfação das equipes, bandeiras de arco-íris e manifestações LGBTQIAPN+ estão liberadas. “A Copa do Mundo é um evento inclusivo que acolhe pessoas de todas as origens. Torcedores de

todas as orientações sexuais e identidades de gênero são bem-vindos às partidas e eventos. Declarações gerais de direitos humanos, incluindo bandeiras do arco-íris e outras bandeiras que representam orientação sexual e identidade de gênero são permitidas, desde que sejam usadas de maneira consistente”, afirmou nota da Fifa.

* Estagiário sob supervisão de Fernando Brito

Jogos de hoje

Noruega X **França**
Local: Boston - 16h
TV: Globo, SporTV e CazéTV

Senegal X **Iraque**
Local: Toronto - 16h
TV: CazéTV

Cabo Verde X **Arábia Saudita**
Local: Houston - 21h
TV: CazéTV

Uruguai X **Espanha**
Local: Guadalajara - 21h
TV: Globo, SBT, SporTV e CazéTV

Egito X **Irã**
Local: Seattle - 0h
TV: Globo, SporTV e CazéTV

Nova Zelândia X **Bélgica**
Local: Vancouver - 0h
TV: CazéTV



Alisson faz a melhor Copa do Mundo da carreira, mas precisa de milagres no novo mata-mata da Fifa: cobrança por protagonismo começa na segunda-feira e exige inspiração no guru Taffarel nos pênaltis



Goleiro registrou atuações seguras nas partidas da Seleção Brasileira na fase de grupos do Mundial

A hora de virar santo

MARCOS PAULO LIMA
ENVIADO ESPECIAL

Miami — Fechada desde a queda contra a Croácia nas quartas de final de 2022 no Catar, a fábrica de heróis e vilões da Copa do Mundo reabrirá as portas ao sonho do hexa na segunda-feira contra o Japão, às 14h (de Brasília), na AT&T Arena, em Houston. Despachado quatro vezes nas quartas de final e uma na semi nas últimas cinco edições, a Seleção estreará na nova etapa. Com a expansão do torneio de 32 para 48 países, o “mata-mata” começa pela fase de 16 avos. O primeiro e o segundo colocado de cada um dos 12 grupos (24 seleções) e os oito melhores terceiros, totalizando 32, duelam em jogo único.

A responsabilidade de um personagem em evolução aumenta. Aos 33 anos, o goleiro Alisson Ramsés Becker faz a melhor Copa do Mundo da carreira. Quem iniciou a Copa reclamando da falta de protagonismo do camisa 1 nas derrotas para a Bélgica e a Croácia em 2018 e em 2022, respectivamente, viu o gaúcho de Novo Hamburgo fazer defesas providenciais nas vitórias por 3 x 0 contra o Haiti e a Escócia.

A defesa passou ilesa depois de amargar seis partidas consecutivas sofrendo gol da Tunísia, França, Croácia, Panamá, Egito e Marrocos. A zaga do Brasil não é intransponível. Há momentos de dificuldade, pane coletiva. As luvas de Alisson apareceram para salvar o Brasil uma vez contra o Haiti e pelo menos três no duelo com a Escócia.

Resultado: Alisson é o segundo colocado no ranking de gols evitados, atrás apenas do escocês Angus Gunn e à frente da sensação, Vozinha, de Cabo Verde. “O melhor goleiro do mundo. Eu tive

RANKING DAS COPAS

Goleiros com mais jogos

18 — Taffarel
1990, 1994 e 1998

14 — Gilmar e Leão
1958 e 1962
1966, 1974 e 1978

12 — Julio Cesar e Alisson
2010 e 2014
2018, 2022 e 2026

7 — Marcos
2002

6 — Barbosa e Félix
1950
1970

muita sorte de jogar com o Ali nos últimos oito anos e, nos momentos mais difíceis, o Ali sempre esteve lá por nós, mesmo quando nossa defesa não estava no melhor momento”, testemunhou o lateral-esquerdo Robertson, ex-companheiro dele no Liverpool.

Os números são bons para Alisson, mas preocupantes para o Brasil. A defesa não sofre gol há dois jogos, mas tem sido muito atacada. Se não fosse Alisson, Haiti e a Escócia teriam feito no mínimo um gol cada uma. Por isso Carlo Ancelotti quer Alisson menos protagonista.

“Estou contente porque o time melhorou muito, agora estamos sólidos. No mata-mata, a solidez é muito importante. Temos um time sólido”, afirmou na entrevista coletiva da última quarta-feira, em Miami. A cobrança é justamente para que os defensores blindem o goleiro.

Alisson iniciou a Copa com uma dura advertência ao elenco. “Eu, como goleiro, sou o primeiro

que sai da partida insatisfeito com o fato de ter sofrido gols. Acho que uma equipe vencedora tem que odiar tomar gol, o adversário tem que trabalhar muito forte para fazer gol”, disse na entrevista coletiva do último dia 11 na concentração, em Basking Ridge.

O dono das traves vive uma fase especial. Contra a Escócia, ele alcançou Julio Cesar no ranking dos goleiros do Brasil com mais exibições em Copas. Ambos colecionam 12. A próxima meta é empatar com Gilmar e Emerson Leão. Cada um deles ostenta 14 partidas. O recorde pertence ao guru dele. Taffarel entrou em campo 18 vezes na Copa do Mundo. Se o Brasil chegar à final, Alisson será o segundo com uma apresentação a menos que o ídolo.

Pênaltis

Mentor de Alisson, Taffarel virou protagonista do Brasil em duas decisões por pênaltis. Defendeu uma cobrança na final da Copa de 1994 contra a Itália. Quatro anos depois, fez milagre nas semifinais contra a Holanda em 1998. O ídolo também garantiu a presença da Seleção na final dos Jogos Olímpicos de Seul-1988. Alisson é cobrado por não ter defendido nenhuma cobrança na decisão contra a Croácia nas quartas de final. A melhor lembrança é pênalti defendido contra Messi no amistoso de novembro de 2019.

“Não sei a intenção de quem critica ou traz à tona ainda esse tipo de questão. Isso de maneira nenhuma me assombra ou tira minha confiança de que estou fazendo o trabalho da maneira certa e me dedico. É óbvio que, em momento específicos, precisamos que os jogadores sobressaiam e temos jogadores para isso”, desabafou.

GRUPO F

Japão vai ao encontro da Seleção



Japoneses fizeram jogo pegado com a Suécia e ficaram atrás da Holanda

O adversário foi o mais provável possível. No entanto, os torcedores brasileiros tiveram de acompanhar os 90 minutos de Japão e Suécia com bastante atenção para descobrir quem será o adversário da Seleção nos 16avos de final da Copa do Mundo. Após um jogo pegado em Dallas, o empate por 1 x 1 colocou os japoneses no caminho da Amarelinha. De maneira mais tranquila no Kansas, a Holanda bateu a Tunísia, por 3 x 1, garantiu a liderança do Grupo F e cruza com Marrocos.

O duelo de segunda-feira, às 14h, em Houston, será o segundo entre Brasil e Japão na história dos Mundiais. Em 2006, a trupe de Ronaldo, Ronaldinho Gaúcho e companhia não teve grande dificuldade para passar pelo asiáticos: 4 x 1 em duelo válido pela terceira rodada do Grupo F da mesma edição da Copa. Juninho Paulista, Gilberto e o Fenômeno, duas vezes, construíram o placar.

O retrospecto recente, no entanto, é o responsável por causar certa preocupação na Seleção Brasileira para a sequência da casa ao hexacampeonato

CLASSIFICAÇÃO

	P	J	V	SG
1º Holanda	7	3	2	6
2º Japão	5	3	1	4
3º Suécia	4	3	1	0
4º Tunísia	0	3	0	-10

mundial. Em outubro do ano passado, o Japão foi o responsável por provocar a primeira derrota de Carlo Ancelotti na passagem pelo Brasil: 3 x 2 no duelo disputado em Tóquio.

Suzuki, Watanabe, Taniguchi, Junnosuke Suzuki, Doan, Kamada, Sano, Nakamura, Kubo, Ueda e Minamino começaram o duelo no Ajinomoto Stadium. A base é praticamente a mesma presente na Copa do Mundo. Entre eles, apenas Minamino, lesionado, não faz parte do grupo do técnico Hajime Moriyasu. Assim, a comissão técnica de Ancelotti terá a experiência de outubro como base de estudos para não ser surpreendida pelos japoneses na primeira etapa eliminatória. Ontem, Daizen Maeda abriu o



Aponte a câmera para o QR Code e saiba o que esperar do jogo

placar para o Japão aos 11 minutos do segundo tempo. O gol do ponta dava tranquilidade à equipe, mas esse sentimento durou pouco tempo. A Suécia empatou com o atacante Anthony Elanga aos 17. Depois, ainda fez pressão até o fim e teve chances de virar o placar. Suzuki fez uma grande defesa nos acréscimos.

A Holanda teve vida bem mais calma. A Laranja Mecânica abriu o placar logo aos três minutos, com o gol contra do meio-campista Ell-yes Skhiri. Pouco depois, aos sete, o atacante Brian Brobbey ampliou. No segundo tempo, o centroavante Hazem Mastouri diminuiu, enquanto o zagueiro Paul van Hecke confirmou a vitória e a liderança.



Polêmica de Davide

A esposa de Davide Ancelotti, Ana Galocha, abafou uma polêmica envolvendo o marido. Quando Neymar ouvia instruções para entrar, o auxiliar foi filmado balançando a cabeça negativamente. O gesto, no entanto, era para uma conversa com Paul Clement. “Vocês sabem que estão interpretando a imagem de forma totalmente equivocada, sem relação com a realidade”, desabafou.

África do Sul

Os torcedores sul-africanos saíram às ruas, ontem, soando vuvuzelas, para comemorar a primeira classificação da seleção para a segunda fase de uma Copa do Mundo. No retorno à competição desde que organizaram o torneio em 2010, a equipe sul-africana surpreendeu com uma vitória por 1 x 0 sobre a Coreia do Sul. Motivo para vibração no país.

Rep. Tcheca

O atacante Patrik Schick anunciou, ontem, a aposentadoria da República Tcheca, horas depois do fiasco da equipe na Copa do Mundo de 2026, eliminada como lanterna do Grupo A após a derrota por 3 x 0 para o México. “Minha carreira internacional termina hoje”, escreveu o jogador no Instagram. “É uma ideia que venho considerando há muito tempo.”

Escócia

O técnico Steve Clarke demonstrou irritação e descrença com o futuro da Escócia na Copa do Mundo. Terceira colocada do Grupo C com quatro pontos, a equipe aguarda a definição dos oito times da posição que vão ao mata-mata. Clarke, porém, não acredita na possibilidade. “Acho que estamos indo para casa”, lamentou o treinador.

Argentina

Classificada na liderança do Grupo J com uma rodada de antecedência, a Argentina deve rodar o time na despedida da primeira fase, amanhã, às 23h, contra a Jordânia. O técnico Lionel Scaloni deve poupar peças, incluindo o astro Lionel Messi, artilheiro do Mundial, com cinco gols marcados. Nico Paz deve ser o substituto do camisa 10.

Copa de Clubes

Inaugurado no ano passado, a Copa do Mundo de Clubes deve ficar mais “encorpada” a partir de 2029. A Fifa pretende aumentar de 32 para 48 o número de integrantes a fim de atender o desejo de outras agremiações do continente europeu de participar da competição. As informações foram publicadas pelo jornal inglês The Guardian.

Rússia

Mais de quatro anos após o início da invasão russa na Ucrânia, a Rússia recebeu, pela primeira vez, a autorização para retomar a participação em uma competição juvenil organizada pela Fifa. Essa decisão é um passo importante para o retorno das equipes russas ao esporte internacional, incluindo Eliminatórias e Copa do Mundo.



Vini dilui pressão em Neymar

MARCOS PAULO LIMA
ENVIADO ESPECIAL

Alexandre Martins/AFP



Vini Jr. e Neymar, contra a Escócia, no reencontro do craque do Santos com a camisa 10 da Seleção: dupla alimenta esperança da torcida no hexa

Miami — Copa de 2014. Neymar sofre lesão na costela, deixa o Mundial nas quartas de final e o Brasil desanda ao sofrer a maior humilhação canarina: 7 x 1 contra a Alemanha e 3 x 0 na decisão do terceiro lugar com a Holanda. Quatro anos depois, Neymar desembarca na Rússia com uma lesão no tornozelo e deixa o elenco inseguro. Mais cai em campo do que fica em pé. Em 2022, uma nova contusão na estreia contra a Sérvia tira o craque da primeira fase e Tite fica à espera de um milagre. Aconteceu contra a Coreia do Sul e a Croácia, mas o sonho do hexa ficou pelo caminho na decisão por pênaltis.

A performance de Vinicius Junior em 2026 muda o peso da balança. Dos sete gols do Brasil, quatro foram dele. Questionado pela falta de protagonismo vestindo a Amarelinha e insistentes comparações com a performance no Real Madrid, o camisa 7 é o arco e a flecha sob a varinha de condão de Carlo Ancelotti. Parecem feitos um para o outro.

"Passei por momentos na Seleção em que eu não conseguia mostrar meu futebol. E nada melhor do que, num cenário como este, marcar gols e fazer grandes jogos", disse, depois do jogo contra a Escócia. "Eu tinha o trabalho, a evolução e a fé de que eu melhoraria. Por todo o talento que eu tenho e pelo trabalho que fiz no Real Madrid, eu tinha certeza de que no momento certo eu voltaria a brilhar com a camisa do Brasil. E nada melhor do que voltar na Copa, no lugar que eu sempre sonhei estar. O mister (treinador) mudou a minha posição e estou fazendo mais gols."

Até de cabeça, como frisou o

italiano. "Ele está indo muito bem, também fez gol de cabeça, que é muito raro para ele. Não sou eu que vou descobrir o Vini, para mim, Vini é um top. É um dos melhores do mundo obviamente", afirmou Carlo Ancelotti, agindo como um diretor de cinema entregando a Neymar o papel de coadjuvante. "Acho que, nessa Copa,

ele pode ajudar o time. Não precisa de motivação. Ele tem 34 anos e a paixão de um menino".

Nas versões anteriores, o Brasil chegava aos mata-matas "neymar-dependente". Nesta, pode tratá-lo como um complemento a Vini. Em vez de atrair a atenção para si nos 14 minutos em campo na vitória por 3 x 0

contra a Escócia, o maior artilheiro da história da Seleção procurou o camisa 7. Deu assistência e o parça quase marcou o terceiro no segundo tempo.

O comportamento de Neymar na volta à Seleção depois de 981 dias lembra a atitude de Messi quando o brasileiro chegou ao Barcelona, em 2013. O argentino

jogava pelo sucesso pessoal, claro, mas estabelecia conexão com Neymar e poderia ter feito do amigo o melhor do mundo. Em 2015, Neymar só ficou atrás justamente de Messi e de Cristiano Ronaldo. O trio dividiu a artilharia da Champions League e Neymar ficou em terceiro lugar nos prêmios.

Desequilibra

Enquanto Neymar chega para ajudar, Vini vê os números especializados do aplicativo Sofascore traduzirem o protagonismo. Ostenta a mesma quantidade de gols de Mbappé (4). Ambos estão a um de Messi. O francês e o argentino entram em campo, hoje, e podem desgarrar. O carioca de São Gonçalo lidera no índice xG (gols esperados). Está à frente de Haaland (Noruega), Jonathan David (Canadá) e, até, de Lionel Messi (Argentina) e Cristiano Ronaldo (Portugal) nesse quesito.

No Fifa The Best lidera no quesito participações em gols, com cinco. Lionel Messi (Argentina) e Deniz Undav (Alemanha) o acompanham. Objetivo, é o 29º driblador da Copa. Em vez de abusar das fintas improdutivas, tem evitado decisões erradas e escolhido ser letal. Em uma confiança a Luiz Felipe Scolari na Granja Comary antes da Copa, estabeleceu a meta de seis gols na competição e encerrou a fase de grupos com quatro. Seriam cinco, mas o árbitro mexicano Cesar Ramos anulou um, equivocadamente, na vitória contra a Croácia.

Malvado favorito do Brasil, o menino de São Gonçalo (RJ) soma cinco gols em Mundiais — quatro nesta edição e um nas oitavas de final contra a Coreia do Sul, em 2022. Neymar tem oito. Em vez do eu, prefere a terceira pessoa. "Nós estamos muito felizes porque volta o nosso ídolo, um cara que sempre batalhou e fez de tudo para estar aqui conosco. Voltou depois de um tempo de lesão e espero que ele possa seguir evoluindo e nos ajudar no decorrer da competição, que é o mais importante".

Tabu geográfico: Seleção nunca perdeu na América do Norte

PEDRO BUENO
ENVIADO ESPECIAL

Nova Jersey — A classificação na fase de grupos da Copa do Mundo de 2026 com duas vitórias e um empate deixou o Brasil invicto e manteve um "tabu geográfico": a Seleção nunca perdeu um jogo de Mundial na América do Norte. Por isso, caso essa escrita siga, o time verde-amarelo será hexacampeão neste ano ou deixará a competição de forma dramática. Entenda a situação.

Esta é a quarta Copa do Mundo disputada no continente norte-americano. A primeira foi em 1970, no México, mesmo palco de 1986.

4 Copas

foram disputadas na América do Norte: 1970, 1986, 1994 e 2026. O Brasil soma 21 jogos, com 17 vitórias e 4 derrotas

Já em 1994, os Estados Unidos receberam o torneio. A coincidência dessas edições é que o Brasil nunca foi derrotado no tempo normal. E a edição de 2026 está dando sequência ao mantra.

O Brasil estreou diante de Marrocos, em 13 de junho, e empatou por 1 a 1. Depois disso, venceu Haiti e Escócia por 3 a 0, em partidas

disputadas em 19 e 24 de junho. A consequência desses resultados positivos foi a classificação na liderança do Grupo C da Copa e a certeza de que está na briga pelo título.

Essas duas vitórias e o empate entraram na conta da invencibilidade em solo norte-americano. Ao todo, a Seleção Brasileira já disputou 21 partidas no continente e somou 17 triunfos e somente quatro empates.

Só que fora os títulos memoráveis de 1970 e 1994, a lembrança de 1986 ainda deixa arrepios no torcedor canarinho. Na ocasião, mesmo após quatro vitórias, o Brasil foi eliminado. Sim, de forma invicta, já que empatou por 1 a 1 no tempo

normal — com direito até a pênalti perdido pelo craque Zico — e foi derrotado na marca da cal após falhas de Sócrates e Júlio César.

Portanto, a manutenção do tabu pode ser um bom indício para a Seleção Brasileira, mas não garante. Mesmo invicta, a equipe pode deixar a Copa do Mundo de 2026, seguindo longe do almejado hexacampeonato.

A próxima partida marca o início da "corrida eliminatória" pela taça do Mundial. Na próxima segunda-feira, às 14h (de Brasília), o Brasil entrará em campo pelo duelo dos 16 avos de final tentando manter o tabu geográfico e se afastar dos riscos da loteria que é a disputa por pênalti.



Seleção comemora o tetra nos EUA, em 1994: são 21 partidas sem perder



GRANDES PELADAS DA COPA



POR: VINICIUS DORIA

ARGÉLIA



2 X 1



JORDÂNIA

La medalla de Plata

Nível da maior Copa do Mundo da história melhorou nesta reta final da fase de classificação. Até as peladas estão mais divertidas

A Copa, definitivamente, começou na segunda rodada. Os craques resolveram aparecer na festa, e o nível dos jogos melhorou substancialmente. Os azarões azararam menos, os medalhões apresentaram, finalmente, suas credenciais. Voando em campo, porém, só Argentina e França — leia-se Messi e Mbappé. Vimos ainda boas disputas intermediárias, valendo um possível terceiro lugar na chave. Afinal, convenhamos, ser eliminado em um torneio de 48 seleções que descarta só 16 nesta fase é o cúmulo da humilhação se seu país não for Curaçao ou Cabo Verde, para quem qualquer prazer diverte. Até Austrália e Nova Zelândia devem passar, esse mundo, definitivamente, não é mais o mesmo!

Na coluna de estreia, lembramos que grandes peladas não precisam ser, necessariamente, jogos ruins. Algumas são boas de se ver. Na segunda ronda da fase de grupos, dois destaques. Começamos, pois, pelo que houve de pior — e não foi Canadá x Catar, que teve até jogador e Gana fizeram uma partida lamentável, com o pior nível técnico da rodada, estragando a boa impressão da estreia de ambas. Enquanto os medalhões disparavam a fazer gols pelos campos da América do Norte, o artilheiro bretão Harry Kane quase não tocou na bola. Se você procurar no YouTube o vídeo dos melhores momentos da partida, corre o risco de assistir a uma seleção de imagens de duração menor

do que os comerciais de bets que a antecedem. Kane finalizou (mal) duas vezes: um peteleco de fora da área e um chute na arquibancada no rebote de uma bola que explodiu na trave. E só.

A melhor pelada da fase de classificação, até agora — e uma das mais emocionantes de toda a Copa —, foi Jordânia e Argélia, pelo Grupo J (o mesmo de Portugal do CR7). Uma daquelas partidas que, quando sai a tabela de jogos, você logo risca da programação. Início à meia-noite de segunda-feira, pelada entre dois representantes da xepa futebolística, não dá...

Mesmo com a curiosa presença de Luca, filho do ídolo francês Zidane, no gol argelino, fanatismo tem limite. Mas... quem vestiu o pijama

de guerreiro da madrugada e encarou como um zumbi o desafio viu, na prática, o primeiro mata-mata da competição. Com um pontinho apenas, as duas seleções não poderiam sequer empatar, seria o abraço dos afogados. Só a vitória manteria a delas na luta para passar às décimas-sextas de final.

Na tolerante São Francisco, jordanianos e argelinos cumpriram o que prometeram e entregaram ao público uma das peladas mais divertidas da competição. De fazer inveja ao desafio anual entre casados e solteiros da firma. Foi um festival de chutões para frente, bolas mal recuadas, caneladas, tropeços e — incrível — gols. A Jordânia até saiu na frente, ainda na primeira etapa, e segurou o placar até metade do

segundo tempo. Na base do abafa, despejando bolas e mais bolas na área da equipe do Oriente Médio, os africanos chegaram à virada. O gol da sobrevivência argelina foi à altura da pelada: em uma das 387 cobranças de escanteio, a bola quicou entre nove súditos do rei Abdulla II e sobrou para o centroavante Amine Gouiri estufar a rede. Peladão bom de ver.

Como quase todo mundo se classifica para o primeiro mata-mata, as peladas ainda estão garantidas por mais alguns dias, muito time ruim ainda vai seguir na competição na próxima fase.

Para fechar, dois registros: o primeiro, pelo alívio de não precisar falar do Brasil, cujo cartão de visitas foi uma desavergonhada pelada

contra Marrocos, seguida de uma ligeira melhora contra o Haiti. Vini Jr. está dando conta do recado de carregar o time nas costas, com Neymar e tudo. Na despedida do Grupo C, os scotches facilitaram com futebol de várzea. São velhos fregueses do Brazil's Pub. Que venha o Japão.

O segundo registro é uma menção honrosa a um conhecido jogador que encarna o mais puro espírito dos rachões de rua. Pelo que fez em campo, ontem, e pelo gol que sacramentou a inacreditável virada do Equador sobre a gigante Alemanha se antecipando ao quase aposentado goleiro Neuer, o atacante Gonzalo Plata — esse mesmo, velho conhecido da torcida do Flamengo — é o cara, o peladão da rodada.



GRUPO I



Haaland e Mbappé protagonizam confronto no berço da excelência acadêmica



Aos 27 anos, francês Kylian Mbappé busca o bicampeonato e acumula 16 gols em Copas

CLASSIFICAÇÃO

	P	J	V	SG
1º França	6	2	2	5
2º Noruega	6	2	2	4
3º Senegal	0	2	0	-3
4º Iraque	0	2	0	-6



Estreante em Mundiais, Erling Haaland, 25, balançou as redes quatro vezes pelo time norueguês

Aula magna em Boston

VICTOR PARRINI
ENVIADO ESPECIAL

Boston — Algumas das mentes mais brilhantes do planeta passaram ou ainda passam por Boston. A cidade de pouco mais de 640 mil habitantes abriga a Universidade de Harvard e o Instituto de Tecnologia de Massachusetts (MIT), dois dos maiores centros de produção de conhecimento do mundo, acostumados a formar gênios a serviço da humanidade. Hoje, porém, as salas de aula dão espaço a outro laboratório. O Gillette Stadium promove, às 16h, um encontro entre dois alunos acima da média. Erling Haaland e Kylian Mbappé se enfrentam pela primeira vez no universo de seleções e ensaiam transformar o duelo entre Noruega e França em uma aula de competitividade, talento e, acima de tudo, de muitos gols.

Os desempenhos da dupla nas rodadas anteriores do exigente exame chamado Copa do Mundo reforçam a tese de uma tarde imperdível. Haaland é o aluno destaque da geração que devolveu a Noruega ao maior palco do futebol depois de 28 anos de ausência. A última — e melhor — participação do país havia sido justamente em 1998, quando alcançou

as oitavas de final. Adivinha onde? Na França. Naquele Mundial, os noruegueses caíram diante da Itália antes de pudessem cruzar o caminho dos anfitriões na fase seguinte. O destino, porém, guardou esse encontro para outra época, agora com Haaland e Mbappé como protagonistas.

Haaland chega embalado. Marcou quatro gols em duas partidas: fez dois na vitória por 4 x 2 sobre o Iraque e repetiu a dose no triunfo por 3 x 2 diante de Senegal. Na primeira participação em Copa do Mundo, alcançou quase metade dos 10 gols marcados por Cristiano Ronaldo em seis edições do torneio e dá sinais de que pode reivindicar o diploma de maior goleador desta edição e, se derem brecha, superar os 13 do francês Just Fontaine, artilheiro de uma única disputa na versão de 1958, na Suécia.

Mas Mbappé é daqueles alunos que não aceitam dividir o primeiro lugar da turma. Competitivo por natureza, transformou a corrida pelos recordes em uma disputa particular. Na estreia, marcou duas vezes na vitória por 3 x 1 sobre Senegal, chegou a 14 gols em Copas do Mundo e se aproximou da marca histórica de Miroslav Klose, dono de 16. Horas depois, viu Lionel Messi roubar os holofotes com um hat-trick diante da Argélia.

42 gols

Marca de Kylian Mbappé pelo Real Madrid na temporada 2025/26

38 gols

Marca de Erling Haaland pelo Manchester City na temporada 2025/26

Senegal x Iraque

Senegal e Iraque se enfrentam no Toronto Field, às 19h, em confronto de desesperados. Ambas as seleções chegam ao duelo ainda sem somar pontos, após derrotas para França e Noruega. O cenário exige resultado expressivo de ambas as partes, pois apenas uma vitória convincente mantém esperança matemática de avançar como um dos melhores terceiros colocados. Enquanto o time africano aposta na força do ataque, liderado pelo veterano Sadio Mané (foto), a equipe árabe busca a primeira vitória em Mundiais desde 1986.

A resposta veio imediatamente. Contra o Iraque, voltou a balançar as redes duas vezes, igualou o alemão e reduziu para dois a distância em relação ao argentino, que ampliou a vantagem ao marcar mais



Copas do Mundo para escrever o capítulo definitivo da tese de goleador máximo.

Haaland e Mbappé recusam o papel de cópias. Ambos cresceram sob a sombra da rivalidade entre Lionel Messi e Cristiano Ronaldo, mas fazem questão de escrever uma história autoral. “Não gosto de me comparar com os outros. Temos de ter a nossa identidade como jogadores. A imprensa fez isso com Cristiano e Messi durante 10 anos e eles também acabaram puxando um ao outro. Acho que isso foi positivo”, afirmou o norueguês à Uefa, em 2022, questionado sobre o francês.

O respeito é mútuo, embora venha acompanhado de uma competitividade silenciosa. “É apenas o início para ele. Estou feliz pelo que está fazendo. Mas eu não joguei apenas como centroavante. Atuei pela esquerda e pela direita. Com toda a modéstia, acho que poucos conseguem mudar de posição todos os anos e manter um desempenho de alto nível”, respondeu Mbappé, em 2022, ao comentar a ascensão de Haaland.

Haaland e Mbappé dividiram o mesmo gramado quatro vezes, todas pela Liga dos Campeões. O francês leva vantagem no retrospecto coletivo, com três vitórias contra uma do norueguês.

Individualmente, porém, Haaland foi mais letal: marcou cinco gols, contra dois de Mbappé. Na temporada 2025/2026, a disputa foi franca. Juntos, participaram diretamente de 95 gols por Manchester City e Real Madrid e responderam por quase 40% da produção ofensiva dos clubes. O norueguês marcou 38 e distribuiu nove assistências. O craque merengue empurrou 42 bolas para o fundo das redes e foi solidário com seis passes decisivos.

Mas reduzir França e Noruega ao encontro entre Haaland e Mbappé seria uma injustiça. Os noruegueses contam com Martin Odegaard, cérebro da equipe e um dos meio-campistas mais criativos da Premier League a serviço do Arsenal. Também chama atenção Antonio Nusa. Aos 21 anos, o atacante do Leipzig ganhou o apelido de “Neymar nórdico” pela capacidade de desequilibrar no um contra um.

Do outro lado, a França transborda talento em todos os setores. Olise é o principal garçom de Mbappé, enquanto Koundé e Theo Hernández transformam os corredores em armas ofensivas sem abrir mão da solidez defensiva. Dembélé, Rabiot, Barcola, Kone dão profundidade a um elenco que talvez seja o mais completo desta Copa do Mundo.

CLASSIFICADOS

Brasília, Distrito Federal, sexta-feira, 26 de junho de 2026

Para anunciar ▶ **3342-1000**
1 IMÓVEIS
COMPRA & VENDA

2 IMÓVEIS
ALUGUEL

3 VEÍCULOS
4 CASA
& SERVIÇOS

5 NEGÓCIOS
& OPORTUNIDADES

6 TRABALHO
& FORMAÇÃO PROFISSIONAL

1
IMÓVEIS
COMPRA E
VENDA

- 1.1 Apart Hotel
1.2 Apartamentos
1.3 Casas
1.4 Lojas e Salas
1.5 Lotes, Áreas e Galpões
1.6 Sítios, Chácaras e Fazendas
1.7 Serviços e Crédito Imobiliário

1.2 APARTAMENTOS
ÁGUAS CLARAS
1 QUARTO
MEU IMÓVEL IMOB
LUGAR CERTO Melhores imóveis prontos e na planta em todo DF você encontra aqui!

Aponte a câmera do seu celular e veja as ofertas!

2 QUARTOS
MEU IMÓVEL IMOB
AV PARQUE guas Claras 2 qtos 1 banheiro, 1 suíte, 1 vaga 99562-4472 cj25698

3 QUARTOS
MEU IMÓVEL IMOB
QD 107 cobertura 3 qtos 3banhs 1 suíte 2 vagas, coz. c/arms planej. 99562-4472 cj25698

ACHEI IMÓVEIS DF
LUGAR CERTO Os melhores imóveis de Brasília você encontra aqui! Veja as ofertas!

Aponte a câmera do seu celular e veja as ofertas!

1.2 ASA NORTE
ASA NORTE
QUITINETES
CLASSIFICADOS

ANUNCIE AQUI!

 ENTRE EM CONTATO CONOSCO
61 3342-1000 - OPÇÃO 5

PLANO EMPREEND.
IMOBILIARIOS Os melhores imóveis de BSB você encontra aqui: lugarcerto.com.br

Aponte a câmera do seu celular e veja as ofertas!

3 QUARTOS
PLANO EMPREEND.
404 BLOCO I Apto 78m2 3qts 2banhs local privilegiado 3032-7700 / 98313-0206 cj5179

ASA SUL
3 QUARTOS
SR. IMÓVEIS
CJ 9417

216 SUL 5 andar, vazio 167m2, c/ 3qts sendo uma suíte, vista livre, garagem Tratar 99109-6160 Sr Imóveis cj9417

4 OU MAIS QUARTOS
J RIBEIRO VENDE

112 COBERTURA de luxo 411m2 4 qtos (3 su cites) 3 vgs cj5211 3322-3443

1.2 ASA SUL
J RIBEIRO VENDE

112 COBERTURA de luxo 411m2 4 qtos (3 su cites) 3 vgs cj5211 3322-3443

CRUZEIRO
3 QUARTOS
PLANO EMPREEND.

QD 409 Apto 3qts Bairro novo 79m2 2vagas 2banhs 3032-7700 / 98313-0206 cj5179

PLANO EMPREEND.

QD 409 Apto 3qts Bairro novo 79m2 2vagas 2banhs 3032-7700 / 98313-0206 cj5179

GUARÁ
3 QUARTOS
TRATO FEITO IMÓV
LUGAR CERTO Os melhores imóveis de Brasília você encontra aqui! Veja as ofertas!

Aponte a câmera do seu celular e veja as ofertas!

NOROESTE
3 QUARTOS
ACHEI IMÓVEIS DF
SQNW 102 Ap 101m2 3 qtos 2 vgas 98311-5595

1.2 NÚCLEO BANDEIRANTE
NÚCLEO BANDEIRANTE
2 QUARTOS
RITA LANDIM

Os melhores imóveis de Brasília você encontra aqui! Veja as ofertas!



Aponte a câmera do seu celular e veja as ofertas!

SAMAMBAIA
2 QUARTOS
TRATO FEITO IMÓV

QN 412 Apto 2 qtos 49m2 1 suíte 1 vaga 2 banheiros Tr: 99418-8477 cj21694

SUDOESTE
2 QUARTOS
INVEST FLAT VENDE

105 APTO 6 and., localização privilegiada, garagem Tr: 3033-3865/ 98581-0151 cj21229

SR. IMÓVEIS
CJ 9417

QRSW 07 2qts vazado 2 andar reformad 64m2 desocupado Ac. financiamento Tr. 99109-6160 SR Imóveis cj9417

1.2 SUDOESTE
3 QUARTOS
ACHEI IMÓVEIS DF

SQSW 500 Moderno apto 3qts 109m2 2 vagas. Tr: 98311-5595

TAGUATINGA
2 QUARTOS
ACHEI IMÓVEIS DF

QSF 01 Apto 2qt 60m² 1 vaga 98311-5595/ 99112-3991 c/19540

1.3 CASAS
ÁGUAS CLARAS
4 OU MAIS QUARTOS
ACONTECE IMOBILIÁRIA

QS 06 reformada 2 pavimentos casa 5 qtos porcelanato 226m2 área construída 2 vagas 2 banhs 3344-4112

CRUZEIRO
4 OU MAIS QUARTOS
TRATO FEITO IMÓV

QD 12 vdo cs 5 stes quintal c/churrasq. e banh. ávaga p/ 4 carros. 99418-8477 cj21694

GAMA
3 QUARTOS
MEU IMÓVEL IMOB

PONTE ALTA Norte, 3 qts, 3 banhs. 1 ste, área laze, espaço gourmet 99562-4472 cj25698

1.3 GUARÁ
GUARÁ
3 QUARTOS

QE 17 Conj. L. Alto padrão, 350 m2 de área construída, 320m2 de terreno, 3 suítes, incluindo uma suíte master com closet e hidromassagem, além de sala 2 ambientes. 99925-1050 c25474

LAGO NORTE
4 OU MAIS QUARTOS
J RIBEIRO VENDE

QL 16 706m2, terreno 2.000m2, 3 suítes 2 c/ closet cj5211 33223443

J RIBEIRO VENDE

QL 16 706m2, terreno 2.000m2, 3 suítes 2 c/ closet cj5211 33223443

NÚCLEO BANDEIRANTE
3 QUARTOS
RITA LANDIM VENDE

3ª AV Casa 245m² 3qts 1suíte 2 vagas 2 banhs 99673-2538

PARK WAY
4 OU MAIS QUARTOS
RITA LANDIM VENDE

QD 01 casa c/ 4 qtos 400m2 de á.constr. terreno de 2.500m2 3552-4358 c/12179

1.3 SOBRADINHO
SOBRADINHO
4 OU MAIS QUARTOS
CLASSIFICADOS

ANUNCIE AQUI!

 ENTRE EM CONTATO CONOSCO
61 3342-1000 - OPÇÃO 5

PLANO EMPREEND.

QD 10 Melhor quadra! Sobrado área privativa 582,28m2 c/ 9 banhs 6qts 98313-0206 cj5179

4 OU MAIS QUARTOS
RITA LANDIM VENDE

COND PREMIUM excel casa 280m2 cond fechado, porteiro 24 horas 3552-4358 c/12179

1.4 LOJAS E SALAS
LOJAS
SUDOESTE
TRATO FEITO IMÓV

CCSW 02 Loja de esquina. Alugada. + tima localização. Exc Oportunidade de 99418-8477 cj21694

1.4 SUDOESTE
TRATO FEITO IMÓV

CCSW 02 Loja de esquina. Alugada. + tima localização. Exc Oportunidade de 99418-8477 cj21694

VICENTE PIRES
MEU IMÓVEL IMOB

R 08 chác. 332 loja St Habitacion al V.Pires, localiz. privilegiada 30m2. 99562-4472 cj25698

SALAS
ÁGUAS CLARAS
PLANO EMPREEND.

AV PAU BRASIL sala área 173m2 c/ 5 vagas 4 banhs, próx estação metrô 3032-7700 98313-0206 cj5179

ASA SUL
ACONTECE IMOBILIÁRIA

SHS QD 06 Complexo Brasil 21 Asa Sul vendo vaga de garagem 12m2 área comercial 3344-4112

SUDOESTE
INVEST FLAT

LUGAR CERTO Os melhores imóveis de Brasília você encontra aqui! Veja as ofertas!



Aponte a câmera do seu celular e veja as ofertas!

OS MELHORES
REGINA NEVES
CONSULTORA IMOBILIÁRIA
CRECI 19396
IMOVEIS DE GOIÂNIA

QUER MORAR OU
INVESTIR EM
GOIÂNIA?

TENHO AS MELHORES
OPÇÕES PRA VOCÊ!

(62) 98280-1111

Curso de Departamento
Pessoal e eSocial

Aprenda cada etapa do DP e eSocial em um curso prático, utilizando o sistema de folha de pagamento Dexion e eSocialWeb.

Presencial - Asa Sul Brasília - DF

61 99940-5573

Amor de volta em 6 horas

Aba traz seu amor de volta em 6 horas.

- Faz Trabalhos
- Desmancha Peitões
- Afasta Rivaís
- Causas na Justiça

SIGILO TOTAL | RESULTADO GARANTIDO

(61) 99149-8430

PARA CADA MOMENTO DA VIDA EXISTE UM LUGAR CERTO

Acesse e encontre o seu.



+ de 200 mil ofertas

LUGARCERTO.COM.BR

O portal de imóveis para quem quer comprar ou alugar.

CONFIRA TAMBÉM OFERTAS NO JORNAL CORREIO BRAZILIENSE.



CORREIO BRAZILIENSE
Você à frente de tudo

1.5 ASA NORTE

1.5 LOTES, ÁREAS E GALPÕES

ASA NORTE

TRATO FEITO IMÓV SAAN QD 02 Lote à venda no Bairro Asa Norte, 2.500m2 área 99418-8477 cj21694

GUARÁ

SR. IMÓVEIS
CJ 9417

QI 08 Excelente Lote comercial, 400m2. Podendo construir 3 vezes. Aceito 100% em imóveis 99109-6160 Sr Imóveis cj9417

LAGO NORTE

J RIBEIRO VENDE SHTQ QD 04 Excel. lote Bairro Taquari 742m2, quitado, esquina, ótima localização CJ 5211 3322-3443

1.6 SÍTIOS, CHÁCARAS E FAZENDAS

DISTRITO FEDERAL E ENTORNO

VENDO OU TROCO Sítio 20 hectares Agrovila BR 251 Cavas / Bairro c/água, casa, cerca, etc... doc Ok. (61) 98202-7591 ou 99514-7645

2

IMÓVEIS ALUGUEL

2.1 Apart Hotel

2.2 Apartamentos

2.3 Casas

2.4 Lojas e Salas

2.5 Lotes, Áreas e Galpões

2.6 Quartos e Pensões

2.7 Sítios, Chácaras e Fazendas

2.2 APARTAMENTOS

ASA SUL

2 QUARTOS

J. RIBEIRO LUGAR CERTO Os melhores imóveis de Brasília você encontra aqui! Veja as ofertas!



Aponte a câmera do seu celular e veja as ofertas!

3 QUARTOS

308 SUL 158m² vg garagem, 6 andar. R\$ 8.500. Tr 99982-4174

2.2 ASA SUL

SR. IMÓVEIS
CJ 9417

202 SUL 3qts sendo 01 suite, dce, cozinha, sala, reformadíssimo, 160 metros, 3 andar, garagem Tr. 99109-6160 SR Imóveis cj9417

GUARÁ

1 QUARTO

CONVICTA IMÓVES ALUGA AE 02 apto 45m2 1 qto sl coz á99112-3703 / 3386-9000 cj22002

CONVICTA IMÓVES ALUGA AE 02 apto 45m2 1 qto sl coz á99112-3703 / 3386-9000 cj22002

CONVICTA IMÓVES ALUGA AE 02 apto 45m2 1 qto sl coz á99112-3703 / 3386-9000 cj22002

SUDOESTE

2 QUARTOS

ACONTECE IMOBILIÁRIA LUGARCERTO.COM.BR Os melhores imóveis de Brasília você encontra aqui!



Aponte a câmera do seu celular e veja as ofertas!

2.3 CASAS

RECANTO DAS EMAS

2 QUARTOS

CONVICTA IMOVEIS LUGAR CERTO Os melhores imóveis de Brasília você encontra aqui! Veja as ofertas!



Aponte a câmera do seu celular e veja as ofertas!

SUDOESTE

3 QUARTOS

ACONTECE IMOBILIÁRIA 101 BLOCO I alugo apto 3 qtos 110m2 1 su çite Tr: 3344-4112

TAGUATINGA

3 QUARTOS

CONVICTA IMÓVES ALUGA QSF 05 casa 3 qtos 120m2. 99112-3703 / 3386-9000 cj22002

2.3 TAGUATINGA

CONVICTA IMÓVES ALUGA QSF 05 casa 3 qtos 120m2. 99112-3703 / 3386-9000 cj22002

2.4 LOJAS E SALAS

LOJAS

ASA NORTE

SR. IMÓVEIS
CJ 9417

SCLRN 713 Bl A Loja de frente W3 com térreo e subsolo, 120 metros. Tratar: 3042-9200 ou 99109-6160 Sr Imóveis cj9417

ASA SUL

SR. IMÓVEIS
CJ 9417

SCRS 513 Loja c/ 200 metros, sendo 100 metros de térreo e 100 de subsolo, de frente W3 Sul Tr. 3042-9200/ 99109-6160 Sr Imóveis cj9417

CANDANGOLÂNDIA

CONVICTA IMÓVES ALUGA QOF conj G loja 40m2 para alugar Tr: 3386-9000 cj22002

GAMA

ALUGO PRÉDIO comercial, de 6 pavimentos c/ elevador 99976-4334.

SALAS

ASA SUL

PÁTIO BRASIL ALUGO SALA 55m2, reformada porcel proj. iluminação wc, copa. Barato! Whatsapp: 98127-1580

J RIBEIRO ALUGA

SHLS 716 sala 54m2 no C. Clínico Sul 5211 3322-3443

3

VEÍCULOS

3.1 Automóveis

3.2 Caminhonetes e Utilitários

3.3 Caminhões

3.4 Motos

3.5 Outros Veículos

3.6 Peças e Serviços

3.1 AUTOMÓVEIS

FABRICANTES

AUDI

AUTOCRED Q3/20 Prest. 1.4 Tfsi flex S-tronic revisada un. dono 99288-9231

3.1 CHERY

CHERY

AUTOCRED TIGGO/22 5x Txs 1.5 16V Turbo flex aut 31.200 km 99288-9231

VOLKS

AUTOCRED VRUM.COM.BR Acesse nosso pátio e confira as melhores ofertas disponíveis para você!



Aponte a câmera do seu celular e veja as ofertas!

3.2 CAMINHONETES E UTILITÁRIOS

FABRICANTES

JEEP

AUTOCRED RENEGADE/17 Sport 1.8 branco 4x2 Flex 16V Autom. câmera de ré excel. 99288-9231

5

NEGÓCIOS & OPORTUNIDADES

5.1 Agricultura e Pecuária

5.2 Comunicados, Mensagens e Editais

5.3 Infomática

5.4 Oportunidades

5.5 Pontos Comerciais

5.6 Telecomunicações

5.7 Turismo e Lazer

5.2 COMUNICADOS, MENSAGENS E EDITAIS

CONVOCAÇÕES

ABANDONO DE EMPREGO

A EMPRESA BSB DF Comércio de Alimentos e Hotelaria Ltda. (Flash Motel), inscrita no CNPJ nº 02.404.163/0001-65, situada na CSG 14 lote 03, Taguatinga Sul, Brasília / DF, convoca Sra. Shara Janiele Batista Caldas, CPF: **032**, em local incoeto e não sabido, para que compareça à empresa no prazo de 72 horas, contadas da data desta publicação, a fim de retornar ao trabalho ou apresentar justificativa para suas faltas ao serviço desde 24/04/26. O não comparecimento no prazo acima poderá caracterizar como abandono de emprego, nos termos do art. 482, alínea "I", da CLT.

5.2 CONVOCAÇÕES

5.2 COMUNICADOS, MENSAGENS E EDITAIS

CONVOCAÇÕES

CONVOCAÇÃO
A EMPRESA Aço Pronto Indústria e Comércio Ltda CNPJ: 52.270.493/0001-17 Convoca o funcionário: Edvaldo Santos Do Nascimento CTPS:1240132 série: 5281, à comparecer ao seu local de trabalho no prazo máximo de 48hs. O não comparecimento caracterizará abandono de emprego, conforme o art 482 Letra I da CLT.

CONVOCAÇÃO
A EMPRESA SKS Indústria e Comércio Ltda, CNPJ: 31.273.442/0001-40, convoca os Senhores: Carlos Alberto da Trindade Costa CTPS:0580450 Série: 6196 / Jefferson Sariva Da Silva Saraiva CTPS: 0080705 Série: 28 / Lucas Da Silva Dos Reis CTPS: 37208 Série: 32, à comparecerem no local de trabalho, no prazo máximo de 48hs, à contar da data desta publicação. O não comparecimento caracterizará abandono de emprego, conforme o artigo 482 letra I da CLT.

CONVOCAÇÃO
LUCIMAR APARECIDA Dias Farias. A empresa Marzuk Comércio de Alimentos Ltda., CNPJ n 10.923.812/0005-96, convoca V.S. a comparecer à empresa no prazo de 48h (quarenta e oito) horas, contadas da publicação deste edital, para regularização de sua situação funcional. Informamos que V.S. encontra-se ausente de suas atividades e desde 15/04/2026, sem justificativa. Esclareçamos, ainda, que foram encaminhados dois telegramas de convocação ao endereço informado por V.S. no ato de sua admissão, os quais retornaram com a informação de destinatário desconhecido. O não comparecimento poderá ensejar a caracterização de abandono de emprego, nos termos do art. 482, alínea "III", da CLT. Marzuk Comércio de Alimentos Ltda.

ANUNCIE O SEU IMÓVEL
LIGUE PARA:
61 3342-1000
CLASSIFICADOS

5.2 CONVOCAÇÕES

COMUNICADO
JAINE DE SOUSA Oliveira, favor comparecer no prazo de 48h de 2ª a 6ª no horário de 07h às 15h no RH - Gente e Gestão do Hospital Santa Helena - SHLN 516, Conjunto "D" - Asa Norte - Brasília DF CNPJ 06.047.087/0045-50, para ciência e providências necessárias para a manutenção da relação existente entre o convocado e a empresa convocante.

CONVOCAÇÃO
PREZADO (A) SENHOR (A) Amanda Bispo de Freitas Cl 4413463 DF. Em razão da ausência de Vs., ao emprego desde o dia 02/05/2026, tem esta carta o objetivo de convocá-lo (a) para em 48 horas, retornar ao emprego ou justificar a ausência. Remetente: Nome: C. C da Silva Serviços de Apoio Adm. Endereço: Qd 05 conjunto A lote 28 Loja 01 Setor Sul. Cidade: Gama - DF CEP: 72.410.301.

MÍSTICOS
AMOR DE VOLTA EM 6 HORAS
ABA traz seu amor de volta em 6 horas. Faz trabalhos inclusive p/ saúde. Desmancha feitiços mandados e afasta rivais, causas em justiça e trazer sorte em negócios. Sigilo total. Resultado garantido. Não cobra consulta e nem trabalho 61.99149-8430 Carmem

5.3 INFORMÁTICA

SUPORTE TÉCNICO

FORMATAÇÃO DE COMPUTADORES
Montagem, configuração e suporte em redes. Tr: 92001-8815

5.7 TURISMO E LAZER

OUTROS

ACOMPANHANTE

Todos os números desta Seção são do DF DDD 61, excetuando-se os que forem precedidos de DDD diverso expresso

5.7 ACOMPANHANTE

RENATO ATIVÃO MACHÃO, SERIO, dis-crto e sigiloso (61) 99642-9963

RUIVA GATA
ESTILO CAPA De Revista! Branquinha mulher 1.65 alt 22a Ex Miss Goiás (61) 99614-3923

MASSAGEM RELAX

AS+TOPS DAS GALÁXIAS AS 20 TODAS lindas bemestarmassagens.com.br Fones: 61 985621273/ 3340-8627

6

TRABALHO & FORMAÇÃO PROFISSIONAL

6.1 Oferta de Emprego
6.2 Procura por Emprego
6.3 Ensino e Treinamento

6.1 OFERTA DE EMPREGO

NÍVEL BÁSICO
AJUDANTE DE SERVIÇOS Gerais, para morar. Casal 99903-0605.

CONTRATA-SE
ARRUMADEIRA c/experiência. Segunda a sexta. Residência no Lago Sul. Salário a combinar. (61) 99144-7518

CASEIRO Que saiba tirar leite Tratar: 61 3367-0108

CASEIRO CASADO com referências, serviços gerais. Sítio no DF. R\$ 2.500, mais cesta. (61) 99221-3898

MASSAGISTA PRECISA-SE COM OU SEM Experiência p/Semana ou Fim Semana. Pagamento diário. Tr: 61 98474-3116

CONTRATA-SE
ARRUMADEIRA c/experiência. Segunda a sexta. Residência no Lago Sul. Salário a combinar. (61) 99144-7518

6.1 NÍVEL MÉDIO

NÍVEL MÉDIO

CONTRATA-SE
ANALISTA DE DEPARTAMENTO PESSOAL. Atuação em rotinas de DP, folha, admissões e rescisões. Desejável experiência em escritório contábil. Enviar currículo: agapecontabilidadebsb@gmail.com

MSL CONTRATA
ASSISTENTE DE LICITAÇÃO p/trabalhar no Gama de 8h às 18h Salário a combinar +VT+VA. CV: mslcomerciosbsb@gmail.com

CONTRATA-SE
AUXILIAR DE ESCRITÓRIO Imobiliário c/Experiência. Currículo: rh.escavo@gmail.com

IICA INSTITUTO INTERAMERICANO DE COOPERAÇÃO PARA A AGRICULTURA - IICA.
Projeto de Cooperação Técnica - PCT BRA/IICA/21/001 - Bioeconomia
CONCORRÊNCIA Nº 119/2026
CONTRATAÇÃO DE EMPRESA ESPECIALIZADA PARA A PRESTAÇÃO DE SERVIÇOS DE RESERVA, EMISSÃO, MARCAÇÃO, REMARCAÇÃO, ENDOSSO E FORNECIMENTO DE PASSAGENS AÉREAS NACIONAIS E INTERNACIONAIS, EM VOOS REGULARES E NÃO REGULARES DESTINADAS AOS CONSULTORES E COLABORADORES EVENTUAIS QUANDO EM VIAGENS A SERVIÇO OU NO INTERESSE DO PROJETO DE COOPERAÇÃO TÉCNICA - PCT BRA/IICA/21/001. DATA: 28/07/2026. HORA: 10:00 (horário de Brasília). Os interessados poderão obter o Edital acessando a Internet, no site <https://www.iica.int/p/ncode/76>.

TRIBUNAL SUPERIOR DO TRABALHO
PREGÃO ELETRÔNICO N.º 042/2026
Objeto: Prestação de serviços de adaptação de espaço físico de imóvel funcional. Data da sessão pública: 09 de julho de 2026 às 14h. O Edital encontra-se disponível nos sites: www.gov.br/compras/pt-br e www.tst.jus.br.

Brasília, 26 de junho de 2026
MARCOS FRANÇA SOARES
Coordenador de Licitações e Contratos

SENADO FEDERAL
COORDENAÇÃO DE PROCESSAMENTO EXTERNO DE LICITAÇÕES
AVISO DE LICITAÇÃO
Pregão Eletrônico nº 90059/2026
OBJETO: Contratação de serviços comuns de engenharia para fins de adequações físicas e reformas nas edificações do complexo arquitetônico e residências funcionais dos parlamentares do Senado Federal (CASF), com disponibilização de mão de obra em regime de dedicação exclusiva, realização de serviços sob demanda, fornecimento de materiais, disponibilização de ferramentas e veículos, durante 30 (trinta) meses consecutivos.
ABERTURA: 15/07/2026, às 09h30, pelo sistema Compras.gov.br.
EDITAL E INFORMAÇÕES: www.senado.leg.br (Portal da Transparência do Senado Federal/Licitações e Contratos), www.compras.gov.br ou na COPEL, Bloco de Apoio 16, 1º andar, telefones (61) 3303-3036.
MARCUS VINICIUS DE MIRANDA CASTRO
Pregoeiro

6.1 NÍVEL MÉDIO

MSL CONTRATA
AUXILIAR ADMINISTRATIVO / Financeiro p/ trabalhar no Gama 8h às 18h Salário a combinar +VT+VA. CV p/ mslcomerciosbsb@gmail.com

EMPRESA COM ESCRITÓRIO NO SIA PRECISA
AUXILIAR DE ESCRITÓRIO com bom conhecimento em informática. Enviar currículo com pretensão salarial para e-mail: ademir.zuconi@coperbras.com.br

PRECISA-SE
ELETRICISTA E AJUDANTE de Eletricista, Serralheiro e Téc. em Edificações. Enviar currículo para: rstecnologia.df@gmail.com

6.1 NÍVEL MÉDIO

EMPRESA COM ESCRITÓRIO NO SIA PRECISA
DEPTO DE PESSOAL com bons conhecimentos em legislação trabalhista, INSS, FGTS, transmissão de informações/ eventos para o e-social, rescisões de contrato. Enviar currículo com pretensão salarial para e-mail: ademir.zuconi@coperbras.com.br

PRECISA-SE
TECNICO EM ELETROTECNICA, Projetista Cadista, Téc. em CFTV. Enviar currículo para: rstecnologia.df@gmail.com

6.1 NÍVEL MÉDIO

PRECISO DOMÉSTICA BOA NA ARRUMACÃO cozinha e serviços gerais Qua/Qui pode sair no fim do dia ou ficar Sexta/Sáb/Dom dorme. Sai Segunda cedo. Folha seg/ter. Com Refer... s/vícios. Sal. R\$ 3.000 - Lago Sul, QL 14 WhatsApp (61) 98122-8159

CONTRATA-SE
FRENTISTA para Asa Sul. Enviar currículo: cv.rhposto@gmail.com

MENDES CAR
CONTRATA
PINTOR AUTOMOTIVO segunda a sexta de 8 às 18h salário fixo ou comissão, carteira assinada. Tr: (38) 99998-3647

6.1 NÍVEL MÉDIO

EMPRESA DE ENGENHARIA
CONTRATA
ORÇAMENTISTA COM experiência comprovada em execução de obras de reformas e instalações na área de engenharia. Preferência com carro. Enviar CV c/pretensão salarial p/ nicinhatec@gmail.com

MENDES CAR
PEÇAS E SERVIÇO
CONTRATA 2 PESSOAS habilitadas para buscar e entregar carros, segunda a sexta de 8 às 18h R\$ 2.200 carteira fixa mais passagem. Contato: (38) 99998-3647.

A GUATAG - Sociedade de Assistência Educacional Ltda. (CNPJ nº 10.297.324/0001-97), em cumprimento ao Artigo 4º da Portaria SERES/MEC nº 240, de 16 de junho de 2026 (Processo SEI nº 23000.000415/2026-26), publicada no Diário Oficial da União - Seção 1, nº 111, de 17 de junho de 2026, torna pública a decisão de **descredenciamento da Faculdade Projeção de Ceilândia - FAPRO**, indicando as informações legais para o atendimento:
Responsável pela IES: GUATAG - Sociedade de Assistência Educacional Ltda (Representante legal: Pierre Tramontini).
Local de Atendimento aos Alunos Comprovadamente Regulares: Centro Universitário Projeção (UniProjeção) - Área Especial nº 5/6, Setor C Norte, Taguatinga, Brasília/DF, CEP: 72.115-145.
Canais Digitais: <https://projecao.br/faculdade> / integra.taguatinga@projecao.br
Finalidade:
Atendimento para a entrega de documentação acadêmica e demais orientações.
Brasília/DF, 25 de junho de 2026.
GUATAG - Sociedade de Assistência Educacional Ltda.

INSTITUTO NACIONAL DO SEGURO SOCIAL **MINISTÉRIO DA PREVIDÊNCIA SOCIAL** **GOVERNO DO BRASIL**
DO LADO DO POVO BRASILEIRO

AVISO DE LICITAÇÃO
UASG: 510678
Pregão Eletrônico: 90006/2026

O INSTITUTO NACIONAL DO SEGURO SOCIAL - INSS, através de sua Superintendência Regional Norte Centro Oeste, torna pública a realização de Pregão Eletrônico cujo objeto é a contratação dos serviços de estivadores/carregadores visando a movimentação, manuseio, carga e descarga de bens móveis duráveis ou de consumo, com fornecimento de materiais, insumos, equipamentos, EPI's e uniformes, em regime de empreitada por preço global, mediante disponibilização de mão de obra, com dedicação exclusiva, a serem executados nas dependências das Gerências Executivas do INSS em Boa Vista/RR, Manaus/AM e Palmas/TO, conforme condições, quantidades e exigências estabelecidas no Edital e seus anexos. Nº Processo: 35014.378043/2025-90. Total de Itens Licitados: 03 (três). Abertura das Propostas: **Dia 27/07/2026, às 10 horas**, por meio do Portal de Compras do Governo Federal, no endereço <https://www.gov.br/compras/pt-br/>. O edital e respectivos anexos poderão ser baixados no endereço mencionado.

ANTÔNIO CARLOS AREIAS FREITAS
Coordenador de Gestão de Orçamento, Finanças e Logística - COFL Superintendência Regional Norte Centro Oeste - SRNCO

Disque-Denúncia
Secretaria de Segurança Pública.
Uma nova arma contra a criminalidade
Sigilo absoluto.
197

EDITAL DE LEILÃO DE ALIENAÇÃO FIDUCIÁRIA
EDITAL DE 1º E 2º LEILÃO de bem IMÓVEL (abaixo descrito) e para INTIMAÇÃO do Devedor Fiduciante TAYANE FERREIRA DE MENDONÇA, inscrito no CPF 023.572.051-80, de acordo com as regras e condições dispostas na Lei 9.514/1997 (ALIENAÇÃO FIDUCIÁRIA), no Decreto 21.981/32 e no presente Edital de Leilão. 1. IMÓVEL: APARTAMENTO Nº 606, VAGA DE GARAGEM Nº 1192, TORRE "E", LOTES Nºs 1 A 13, QUADRA QI 24, SETOR INDUSTRIAL DE TAGUATINGA, TAGUATINGA, DISTRITO FEDERAL. CARACTERÍSTICAS: área real privativa de 52,26 m², área real comum de divisão não proporcional de 12,00 m², área real comum de divisão proporcional de 22,9458 m², totalizando 87,2058 m² e fração ideal do terreno de 0,000783383. Matrícula 315.299 do 3º C.R.I. de Distrito Federal. 2. Processo: 0701324-44.2026.8.07.0020. 1.1. Observação: Imóvel Ocupado. Desocupação por conta do adquirente, conf. art. 30 da Lei 9.514/1997. 1.2. Débitos Fiscais: Todos os débitos até o ato da arrematação serão de responsabilidade do VENDEDOUR. 1.3. O bem será vendido em caráter "ad corpus" e no estado de conservação em que se encontra física e documental, sem garantias, sendo que as áreas mencionadas neste Edital, catálogos e outros veículos de comunicação são, meramente, enunciativos (e as fotos, meramente, ilustrativas). 2. Do Leiloeiro, do Leilão e das Datas: O leilão será conduzido pelo Leiloeiro Oficial Felipe Nunes Gomes Teixeira Bignardi (Jucesp 950), devidamente autorizado pelo Credor Fiduciário/Vendedor VERT COMPANHIA SECURITIZADORA, inscrita no CNPJ 25.005.683/0001-09, com sede na Rua Carduel Arcoverde, nº 2365, 1º andar, São Paulo/SP, na qualidade de atual detentor dos direitos creditórios decorrentes Instrumento Particular de Empréstimo com Constituição de Alienação Fiduciária em Garantia, Emissão de Cédula de Crédito Imobiliário com Garantia Real Imobiliária, sob nº CHP-18749, série 2024, no qual figura a Devedora Fiduciária acima nomeada. 2.1. O leilão será realizado presencialmente na Av. Nove de Julho, 3229, Cj. 401, Jardim Paulista, São Paulo/SP - CEP 01407-000 e através da plataforma eletrônica www.mercado.bomvalor.com.br/leiloei e, também, segundo integralmente os termos e condições do presente Edital, será divulgado simultaneamente, de forma não exclusiva e em suas respectivas praças de atuação, pelos Leiloeiros Públicos Oficiais integrantes da rede colaborativa Mercado Bomvalor® (www.mercado.bomvalor.com.br), todos devidamente credenciados nas suas respectivas Juntas Comerciais, onde os lances serão recebidos, valores e nas datas e horários abaixo (horários de Brasília/DF): 1º Leilão: 10/07/2026, às 14h00 (fechamento). Lance mínimo: R\$ 414.260,04 (quatrocentos e quatorze mil, duzentos e sessenta reais e quatro centavos). 2º Leilão: 17/07/2026, às 14h00 (fechamento). Lance mínimo: R\$ 322.625,11 (trezentos e vinte e dois mil, seiscentos e vinte e cinco reais e onze centavos). 3. A Devedora Fiduciária será comunicada na forma do §2º-A, do art. 17, da Lei 9.514/1997, das datas, horários e locais da realização dos leilões fiduciários para, no caso de interesse, exercer o direito de preferência na aquisição, na forma estabelecida no §2º-B do mesmo artigo e lei, devendo apresentar manifestação formal de interesse. 4. Da Comissão: O Arrematante ou a Devedora Fiduciária deverá pagar ao Leiloeiro, a título de comissão, o valor correspondente a 5% (cinco por cento) do preço de arrematação do bem, que não se inclui no preço do lance, no prazo de 24 (vinte e quatro) horas contadas da comunicação, por e-mail, da concretização da arrematação. 5. Condições gerais e de venda: 5.1. Os interessados em participar do leilão deverão se cadastrar no site www.mercado.bomvalor.com.br e se habilitar no lote com antecedência de até 24 horas do início do leilão, sendo que os lances deverão respeitar o lance mínimo e o incremento estabelecido. 5.2. O Lance ofertado é revestido de irrevogabilidade e irretroatividade, não podendo o arrematante vencedor se desincumbir das obrigações decorrentes da arrematação. 5.3. A desistência do lance ou inadimplência em relação aos pagamentos e envio de documentação pelo arrematante vencedor ensejará o cancelamento da arrematação de pleno direito, ficando o inadimplente obrigado a pagar uma multa de 20% (vinte por cento) ao Credor Fiduciário e 5% (cinco por cento) ao Leiloeiro, sobre o valor do lance, a título de perdas e danos. 5.4. Será celebrada, entre Vendedor e Comprador (ou Fiduciante), Escritura Pública de Venda e Compra no prazo máximo de 90 (noventa) dias, contados da data da realização do Leilão (correrá por conta do Arrematante/Fiduciante todas as despesas com a transferência do bem arrematado, inclusive foro e laudêmio, se o caso), sendo que o Tabelião de Notas será definido pelo Vendedor. 5.5. Eventuais outros avisos/menções relacionados ao imóvel e divulgados na página eletrônica do presente leilão, aderirão ao Edital. E, para que chegue ao conhecimento de todos e no futuro ninguém possa alegar ignorância, expediu-se o presente Edital, que será publicado na forma da Lei. DADO E PASSADO nesta cidade e Comarca de São Paulo, Estado de São Paulo.



GOLPE!!!

CUIDADO COM AS FALSAS VAGAS DE EMPREGO

Listamos alguns cuidados que você pode tomar para se proteger dos golpes que podem ocorrer na sua busca por uma vaga de emprego

- ✗ Não pague para obter um diploma para determinada vaga;
- ✗ Não transfira dinheiro e nem forneça dados bancários;
- ✗ Atente-se para as vagas que não exigem experiência e oferecem um bom salário;
- ✗ Não compre cartões, nem coloque créditos para terceiros;
- ✗ Desconfie se você precisa pagar por um curso necessário para sua contratação ou para participar do processo seletivo;
- ✗ Não forneça informações pessoais ou profissionais, seja por telefone ou Whatsapp;
- ✗ Pesquise a agência ou empresa que oferece o emprego;
- ✗ Fique em alerta com histórias longas e improváveis.

DISQUE-DENÚNCIA 181

Se alguma vaga foi publicada em nossas edições nos sinalize através do e-mail: classificados@correioweb.com.br. Não hesite em procurar uma delegacia de polícia.

CLASSIFICADOS
CORREIO BRAZILIENSE



DIVULGAÇÃO

MÚSICA

Djavan celebra 50 anos de carreira no Mané Garrincha

PÁGINA 10



WARNER BROS. DIVULGAÇÃO

CINEMA

Supergirl reaparece em crise existencial

PÁGINA 20



FOTOS: DIVULGAÇÃO

ARTES CÊNICAS

Seu Estrelo apresenta a roda do mito cerratense

PÁGINA 18

Dm

Divirta-se mais

O time do Delivery entra em campo

Confira uma seleção de restaurantes que preparamos para quem gosta de curtir a Copa do Mundo no sossego da casa

CARTA DO EDITOR

E chegamos a mais um fim de semana em ritmo de Copa do Mundo. Emicida convida Mano Brown no Na Praia, à beira do lago, com direito a telão para torcer pelo Brasil contra a Escócia. As festas de são-joão misturam o folguedo popular com a paixão pelo esporte. E, para quem gosta de forró, uma dica é assistir à homenagem que o sanfoneiro piauiense Inácio Botelho fará ao mestre Dominginhos no Clube do Choro. A arte, a um só tempo simples e requintada, de Galeno, é tema de uma bela exposição na Caixa Cultural, com 120 obras do artista. No cinema, a atração é Supergirl, que volta em crise existencial. E, para quem deseja curtir a Copa do Mundo em casa, sem atropelos, selecionamos restaurantes que oferecem comida por delivery no capricho. Um bom fim de semana para todos com vitória do Brasil, pois nós merecemos alguns instantes de alegria.

José Carlos Vieira e equipe

EXPEDIENTE

DIRETORA DE REDAÇÃO

Ana Dubeux (anadubeux.df@dabr.com.br)

EDITOR

José Carlos Vieira (josecarlos.df@dabr.com.br)

SUBEDITOR

Severino Francisco

DIAGRAMAÇÃO

Eliezer Santos

TELEFONES

3214-1178 / 3214-1179

E-MAIL

cbdivirtase.df@dabr.com.br

JÚLIA RODRIGUES/DIVULGAÇÃO

Emicida convida Mano Brown para show à beira do Lago Paranoá, no projeto Na Praia.

MÚSICA, PÁGINA 17



DIVULGAÇÃO



Dominginhos é reverenciado pelo sanfoneiro Inácio Botelho com show no Clube do Choro.

MÚSICA, PÁGINA 12

DIVULGAÇÃO



Os irmãos Caruso homenageiam o gaúcho Júpiter Maçã na Infinu.

MÚSICA, PÁGINA 12

GUSTAVO FONSECA



Galeno — O mistério do simples é a exposição em cartaz na Caixa Cultural, com 120 obras do artista piauiense-candango.

ARTED VISUAIS, PÁGINA 19

TEM SEMPRE UMA **SALA VIP** PERTO DE VOCÊ!

No Aeroporto de Brasília você pode escolher entre cinco Salas VIP para aguardar o seu voo.

Aeroportos

VIP
CLUB

SALA VIP DOMÉSTICA



SALA VIP EXPRESS SUL



SALA VIP EXPRESS NORTE



SALA VIP INTERNACIONAL



SALA VIP BRB EXCLUSIVA PARA CLIENTES BRB



Accesse o QR Code e confira os serviços e as condições de acesso de cada uma.

DAVI PEREIRA/CB/D.A PRESS

Mariana Reginato

Em clima de Copa do Mundo, muitos brasileiros preferem aproveitar os dias de jogos para se reunir com os amigos em bares e restaurantes. Já outros, por conforto ou tradição, optam por curtir as emoções do futebol dentro de casa. Essa ocasião pede um ótimo delivery, seja para famílias pequenas seja reuniões de amigos. Por isso, o Divirta-se Mais selecionou algumas das melhores entregas da cidade, com promoções especiais para aproveitar a Copa do Mundo.

Luana Finger, proprietária da Valentina Pizzaria, destaca que o local preza pelo atendimento do pedido até a entrega. “O pedido não pode demorar, por isso contamos com entregadores próprios. Também prezamos pela qualidade do nosso produto, a pizza deve chegar quentinha! Por isso, todos os nossos pedidos são enviados em bolsas térmicas”, destaca Luana.

A proprietária do restaurante Same Same, Raquel Siqueira, acredita que a experiência em casa deve ser tão boa quanto no restaurante. “Por isso, investimos em ingredientes frescos, preparo na hora, atendimento cuidadoso e na nossa embalagem exclusiva em formato de flor-de-lótus, que ajuda a preservar temperatura, textura e apresentação dos pratos. Acreditamos que um bom delivery entrega mais do que comida: entrega uma experiência completa”, ressalta.

Com horários específicos para aceitar pedidos sem sobrecarregar o salão, Wilkys Ohara, restaurateur do Gurumê, enfatiza que a dinâmica foi muito bem organizada para esse período. “O colaborador é o nosso primeiro cliente e, ao usarmos tecnologia para mapear com precisão o fluxo de cada jogo, conseguimos garantir o engajamento dos times, a precisão técnica na cozinha e uma entrega de valor honesta para o consumidor”, comenta.

Comida boa sem sair do sofá

Para aqueles que preferem assistir aos jogos da Copa em casa, o Correio selecionou ótimos deliveries





Pratos do Gurumê terão 30% de desconto em dias de jogos da Seleção Brasileira

DAVI PEREIRA/CB/D.A PRESS



Pipoca de camarão do Gurumê

Luxo e conforto

Localizado no Park Shopping, o restaurante Gurumê organizou uma proposta especial para o período da Copa do Mundo. Divulgado por meio de suas plataformas digitais, os pratos mais vendidos da casa serão convocados na categoria Escalação Gurumê e sairão com 30% de desconto em dias de jogos da Seleção Brasileira.

Os descontos entrarão nos itens mais populares da casa como o hot roll Gurumê (R\$ 68), kyojin roll (R\$ 63), combinados de 20 (R\$ 137) e 40 peças (R\$ 239), ussuzukuris de salmão e atum em porções de 15 e 30 peças (R\$ 105), barriga roll (R\$ 65), pipoca de camarão (R\$ 59), baterá de salmão (R\$ 55) e até o clássico sake da casa (R\$ 39).

A categoria Escalação Gurumê e os cupons de 30% serão lançados por meio das redes sociais de demais canais da marca.

LAZU/DIVULGAÇÃO



Combo hexa da Valentina Pizzaria

Combos especiais

Inaugurada em 2006 na 214 Norte, a Valentina Pizzaria começou com os empresários Robson Costa Cunha, Margareth Finger, e suas filhas, Luana e Isabela Finger. Atualmente, o restaurante tem quatro unidades, na Asa Sul, Jardim Botânico e Águas Claras. “Com 20 anos de história e tradição em Brasília, nossas casas são símbolo de força, união e cultivo da energia que vem da família! Por isso, estamos sempre com a mão na massa esperando para festejarmos juntos as coisas gostosas da vida”, comenta a

proprietária Luana Finger.

Com várias opções criadas especialmente para delivery no período da Copa, um dos destaques é o combo hexa (R\$ 234,50), que inclui uma pizza grande portuguesa, uma pizza grande marguerita e um refrigerante de dois litros. “Temos uma variedade de opções para atender a todos os gostos de nossos clientes. Pensando nisso, criamos combos feitos especialmente para a época da Copa, que é de muita comemoração e reunião de grupos”, ressalta Luana.

Campeões de sabor

Trazendo para a capital os sabores da comida de rua asiática com receitas inspiradas em países como Tailândia, Coreia, Vietnã e Japão, o Same Same é um dos destaques nos deliveries da capital. “Nosso diferencial está no equilíbrio entre autenticidade e acolhimento: pratos preparados na hora, ingredientes frescos, temperos marcantes e um ambiente descontraído que mistura o clima tropical brasileiro com a vibração das ruas da Ásia”, destaca a proprietária Raquel Siqueira.

A proprietária sugere que os campeões nos pedidos são o Pad Thai e o Rolinho Tuk Tuk.

“São dois clássicos que conquistaram a torcida e que, nesta Copa, têm tudo para ser hexa”, ressalta. O pad thai pode ser pedido com frango, carne ou camarão. “Preparado na wok, leva macarrão de arroz, legumes frescos, broto de feijão, amendoim torrado e o equilíbrio perfeito entre doce, ácido e salgado que faz dele um dos pratos mais amados da culinária tailandesa”, explica.

“Aqui no Same Same, acreditamos que comida boa também faz parte da festa. E esses dois campeões de pedidos certamente estarão na escalação dos nossos clientes durante toda a Copa”, destaca Raquel.



Prato Pad Thai do restaurante Same Same

KAYO MAGALHÃES/CB/D.A PRESS

Para juntar a galera

Há 23 anos, o Abib Nasser Empório Árabe é uma das opções da cidade para quem deseja apreciar a autêntica culinária libanesa. “Também uma comida que se adapte ao paladar brasileiro e que a gente possa trazer várias opções de pratos árabes de diferentes formas”, comenta a proprietária Lidia Nasser.

Para a Copa do Mundo, o restaurante organizou kits especiais para delivery. A indicação da proprietária é o combo mega (R\$ 258), que serve de cinco a seis pessoas. O combo contém 200g de homus, 200g de chanchliche, 200g de caponata, 300g de tabule, 1 pacote de pão árabe, 1

DIVULGAÇÃO



Combo mega do Empório árabe

pacote de torradas, 500g de kibe cru, 25 miniquibes e 25 miniesfirras de carne e queijo.

“As principais características que deve se levar em consideração para um bom delivery é

a embalagem dos produtos. A gente se preocupa muito em produzir minutos antes da entrega,

justamente para entregar o produto fresco com qualidade na temperatura adequada”, destaca Lídia.

Mesa posta

Com a proposta de resgatar o fazer artesanal, a Castália está aberta na capital desde 2017, trabalhando com fermentação natural. “Hoje, a Castália reúne padaria, pizzaria, brunch e café em um ambiente acolhedor, onde tudo é preparado de forma artesanal. Nosso grande diferencial é justamente essa combinação entre técnica, qualidade dos ingredientes e uma experiência descontraída, que faz o cliente se sentir em casa”, comenta a proprietária Raquel Siqueira.

Para os dias de jogo, a sugestão da proprietária é uma mesa com os mais

DIVULGAÇÃO



Pizza margherita romana da Castália

vendidos do local. “Torrada de Salmão Gravlax (R\$ 42), pão artesanal da casa, cream cheese e salmão curado, o croissant

artesanal de presunto e queijo (R\$ 24), um dos folheados mais pedidos da casa e o pain au chocolat (R\$ 18), clássico

francês feito com massa folhada de fermentação lenta”, comenta. Além disso, sugere a pizza margherita romana (R\$

69), massa napolitana crocante, molho de tomate artesanal, muçarela fior di latte, manjericão fresco e azeite extravirgem.

“Um bom delivery vai muito além do sabor. É fundamental que o prato mantenha temperatura, textura e apresentação durante o transporte. Na Castália, também damos atenção especial à qualidade das embalagens, à agilidade na preparação e ao cuidado com a montagem dos pedidos. O objetivo é de que o cliente tenha em casa uma experiência o mais próxima possível daquela que teria em uma das nossas unidades”, ressalta Raquel.

CORREIO INDICA

Mariana Reginato

Com as atividades iniciadas no início de 2022, fazer pizza era natural para a família Sesconetto. Descendente de italianos, João Sesconetto tinha o hábito de cozinhar para família e amigos em casa e, em razão de necessidade financeira, decidiu transformar esse costume em um negócio.

“A gente estava passando por uma fase mais sensível financeira. Minha filha tinha um sonho de fazer um intercâmbio nos Estados Unidos, e a gente como servidor público não via possibilidade de realizar esse sonho”, conta João. Com esses objetivos, foi aberta a primeira unidade na Vicente Pires e o crescimento foi muito rápido. O dono acredita que a rapidez se dá por conta da utilização de produtos premium como a farinha italiana, a mussarela fresca de búfala, a massa de longa fermentação e o pomodoro artesanal.

Atualmente, a Sesconetto's tem três unidades: a de Vicente Pires, uma no Setor Industrial Gráfico e a última que foi aberta na 105 Sul. “Empreender não é fácil, principalmente para quem começa pequenininho igual a gente. Ainda estamos passando por desafios, mas, graças a Deus, a gente consegue manter a qualidade”, destaca. João também reforça que a ideia da casa sempre foi a família servindo amigos, que

FOTOS: DIVULGAÇÃO



Família
servindo amigos

Com forno a lenha e sabores autorais, a Sesconetto's Pizzaria marca seu espaço na gastronomia da cidade

se tornou o slogan do restaurante.

O maior destaque da casa são os sabores autorais. Um dos mais marcantes

é a pizza Treviso Brie. A receita foi inspirada em uma entrada que a madrinha de João fazia com queijo brie, pesto

de manjeriço e geleia de pimenta biquinho. Na versão da pizza, a geleia é de abacaxi com pimenta e também leva lombo

Na compra de três pizzas grandes em dias de jogo, ganhe uma pizza Cartona

A Sesconetto's se destaca pelos bons ingredientes e sabores

canadense. “Não é uma pizza muito comum, mas é a terceira pizza que mais vende no nosso delivery. A primeira é a calabresa, segundo a pizza de presunto parma, e essa é a terceira”, destaca.

Em relação a novos projetos, a partir de julho, a pizzaria realizará a experiência da farinha ao forno. Serão duas turmas por mês onde os participantes irão entender a teoria da pizza napolitana e também colocar a mão na massa. “A gente vai deixar fermentado as massas dos alunos de um dia pro outro, no refrigerador, e no dia seguinte essas pessoas vão convidar amigos e familiares para fazer a massa que eles prepararam no dia anterior”, conta João.

Para aqueles que procuram uma opção mais calma com boa comida e bebida, a Sesconetto's também está transmitindo a Copa do Mundo. Durante os jogos da Seleção Brasileira na casa, quando sair o primeiro gol do Brasil, todos os clientes ganham uma rodada de chope grátis. Para quem prefere torcer em casa, ao pedir três pizzas grandes durante os jogos, vem a quarta de graça no sabor Cartona, massa napolitana de longa fermentação, muçarela, banana-nanica, um fio de leite condensado e finalização com açúcar orgânico e canela em pó.

PRÊMIO Colunistas BRASÍLIA

DATA

26.06.26

LOCAL

UNIQUE PALACE

FINGER FOOD, TECH BAR COM DRINKS
LIBERADOS, DECORAÇÃO, VIRGINIA
D'ARC, VALDO MANOBRISTA, DJ
COTONETE E BANDA CASA 20.

*40
Anos*

ADESÃO/RESERVAS

6198170-5385 OU PELO E-MAIL
COLUNISTASBRASILIA@MEIOEMIDIA.COM

TEMA DA FESTA

HOMENAGEM AO PRÊMIO COLUNISTAS
BRASÍLIA AOS 40 ANOS NO
MERCADO PUBLICITÁRIO.

**VENHA BRINDAR CONOSCO OS
TALENTOS QUE MOVIMENTAM
A COMUNICAÇÃO BRASILEIRA
EM UMA NOITE INESQUECÍVEL!**

João Pedro Alves*

Orixá da música brasileira, joia rara, gigante, referência. Assim definem Djavan os instrumentistas que o acompanham na turnê de 50 anos. O cantor alagoano desembarca em Brasília neste sábado, com show marcado por arranjos quase orquestrais e momentos intimistas de voz e violão. Na Arena Mané Garrincha, a partir das 19h, público vai ouvir sucessos como *Te devoro*, *Oceano* e *Sina*.

Guitarra, baixo, bateria, teclado, saxofone, flauta e trompete compõem a paisagem sonora do espetáculo. Paulo Calasans, que tocou pela primeira vez com Djavan em 1988, em Tóquio, conta que a ideia da turnê é manter fidelidade

às canções gravadas. “A nós, agregados ao processo em estúdio, cabe a missão de somar ideias rítmicas e harmônicas que se acomodam ao que ele quer ouvir da obra.”

O processo de construção do show é “djavanístico”, segundo Torcuato Mariano, linha de apoio na guitarra e no violão. “Como ele é um cara extremamente inspirado, está o tempo inteiro tendo ideias, em tempo real. No fim, sempre tentamos chegar exatamente ao resultado

que ele tem na cabeça”, diz Mariano.

A riqueza das combinações de melodia, harmonia e ritmo é o principal aprendizado que o saxofonista Marcelo Martins carrega desde que subiu ao palco junto com Djavan pela primeira vez, na década de 1990, aos 21 anos. De lá para cá, os dois trabalharam em 11 turnês e 13 álbuns. “É uma grande honra poder comemorar esse momento com ele e com o público”. No show, Martins homenageia o músico americano

David Sanborn, que compôs com Djavan a música *Quase de manhã*, até então inédita em apresentações.

Djavan, aos 77 anos, segue cheio de ideias, segundo Paulo Calasans. “Ele foi bem-sucedido em todas as possibilidades e etapas que uma carreira pode oferecer e, mais do que isso, nem pensa em parar.” O carinho com os fãs e com as pessoas que o cercam, talvez, explique como esse legado foi construído.

***Estagiário sob a supervisão de Severino Francisco**

Equipe de músicos de Djavan comenta bastidores da convivência com ícone que apresenta show na Arena Mané Garrincha

Orixá da canção brasileira

Djavan chega a Brasília com turnê pelos 50 anos de carreira

IRIS ALVES





Sesc Guarará e Sesc Gama

O circuito Sesc Tradições Juninas encerra a temporada 2026 em grande estilo com mais duas edições neste fim de semana. A festa junina acontece na sexta-feira (26) na unidade do Guarará, e no sábado (27) no Gama. Nos dois dias, a programação começa a partir das 17h. Participe!



**Sesc Guarará – Dia 26 de junho,
das 17h às 22h**

- 17h às 18h: DJ Sheydy
- 18h às 19h30: Os Cara do Modão
- 19h30 às 20h: (quadrilha)
- 20h às 22h: Trio Asa Branca



**Sesc Gama – Dia 27 de junho,
das 17h às 22h**

- 17h às 18h: DJ Sheydy
- 18h às 19h30: Lia Almeida (sertanejo - Edinho)
- 19h30 às 20h: Pau Melado (quadrilha)
- 20h às 22h: Forró Leandro Medeiros



Saiba mais

sescdf.com.br

sesc Fecomércio
Senac

Sanfona inspiradora

Madu Suhel*

O jovem sanfoneiro Inácio Botêlho se apresenta hoje, no Complexo Cultural do Choro, com o espetáculo em homenagem a Dominginhos. O artista sobe ao palco do projeto Tributo aos Mestres para celebrar a trajetória de uma de suas principais referências musicais. Segundo o acordeonista, a apresentação é uma forma de retribuir tudo o que aprendeu com a obra do mestre nordestino.

A noite promove uma viagem musical entre diferentes estilos, aproximando o forró do jazz e da música clássica por meio de arranjos autorais. Para Inácio, Dominginhos foi uma influência decisiva tanto na construção de sua identidade artística quanto em sua forma de enxergar a música. “Dominginhos é a minha maior referência na sanfona, sem

dúvida, o sanfoneiro que mais me inspirou”, afirmou.

O repertório foi pensado a partir das canções favoritas do músico, apresentadas em ordem cronológica e acompanhadas de histórias sobre a vida e a carreira do homenageado. Clássicos conhecidos pelo público também terão espaço em momentos especiais do espetáculo. “O público pode esperar um show muito bonito, com músicas do lado A, mas também do lado B de Dominginhos”, ressaltou Inácio.

*Estagiária sob a supervisão de Severino Francisco.

Inácio Botêlho apresenta homenagem a Dominginhos



SERVIÇO

Tributo a Dominginhos

Hoje, às 20h30, no Complexo Cultural Clube do Choro. Ingressos disponíveis no site da Bilheteria Digital. Classificação indicativa livre

A volta de Júpiter Maçã

Maria Alves*

Lançado em 1997, o álbum *A sétima efervescência* foi um marco do rock psicodélico brasileiro e gaúcho. Mais do que isso, o disco de estreia do músico brasileiro Flávio Basso, conhecido como Júpiter Maçã, que junto aos irmãos Glauco e Emerson Caruso, formou um trio explosivo. Ao unir Glauco, na bateria, Emerson no baixo e Júpiter Maçã com vocal e guitarra, a sonoridade e a estética que viriam a definir este primeiro álbum foram formadas. Amanhã, trinta anos depois da gravação, Glauco e Emerson se unem a seu irmão mais

novo, Giovanni Caruso, para revisitar os arranjos executados e compostos originalmente nos anos 90.

Glauco relembra, com carinho, a presença de Flávio Basso e conta como tem sido a experiência de reviver o álbum. “Para nós tem sido um prazer mergulhar novamente na sétima depois de tantos anos. São muitas memórias de quando moramos eu, Emerson e Flávio em Porto Alegre. Os ensaios eram sete dias por semana, criando, destruindo e recriando canções”, afirma. O baterista diz que sente a falta de Flávio durante os ensaios: “saudade das risadas, a percepção é flutuante”.

DIVULGAÇÃO



Irmãos Caruso no palco, em *A sétima efervescência intergaláctica*

A ideia de realizar uma nova versão do álbum com o irmão Giovanni, agora A

sétima efervescência intergaláctica, caiu como uma luva, afirma Glauco. “Ele

SERVIÇO

Irmãos Caruso apresentam “A sétima efervescência intergaláctica” – Júpiter Maçã

Amanhã, a partir das 21h, na Infinu. Ingressos a partir de R\$30 (meia), disponíveis no site Shotgun.

tem um vocal compatível, é adorador e fã do Flávio desde guri. A celebração é sincera, feita por amigos e admiradores”. O que os artistas esperam é uma experiência memorável em Brasília, um dos palcos fundamentais do rock nacional.

Estagiária sob a supervisão de Severino Francisco*

ÚLTIMA FESTA

OPUS4

NO CLUBE PORTUGUESA

04
JUL

20
HORAS



**DJ JÚLIO CÉSAR
E DJ GIL SANTIAGO**

INGRESSOS INFOZAP
(61) 99973-4199

Mais informações em: opus4.com.br

APOIO DE MÍDIA:
**CORREIO
BRAZILIENSE**

www.CORREIO BRAZILIENSE.com.br

clube
CORREIO BRAZILIENSE **25%**
DE DESCONTO*

São-João do Guará

Victória Souza*

Neste fim de semana, o Guará será palco daquele que é reconhecido como o maior São João de rua de Brasília. O 9º São João do Guará terá mais três dias de festa: hoje, amanhã e no domingo, a partir das 17h, em frente ao Edifício Consei, no Guará II. O evento apresentará atrações musicais, quadrilhas juninas, comidas típicas e atividades para toda a família.

A programação traz grupos que são referência na cultura junina, como quadrilha Mala Véia, Flor de Mamulengo, Mulatão e Estrela de Prata. Haverá também shows de artistas como Thales Mamulengo, Nego Rainer, Priscila Areba, Salvador Neto e Diego Borges. E, ainda, os

DIVULGAÇÃO



9º São João do Guará: o maior São João de rua de Brasília

trios Bacurau Arretado, Sanfona Nova e o Trio Mestre Lua, além de um trio surpresa.

A festa é considerada uma das mais importantes do calendário da região. Além do aspecto cultural, ela movimentada

a economia local e gera oportunidades para comerciantes, empreendedores e artistas. “Chegar à 9ª edição representa a força de uma tradição que valoriza nossas raízes, fortalece a identidade cultural da comunidade e cria oportunidades de encontro entre famílias, amigos e diferentes gerações”, afirma

Mayara Franco, organizadora e produtora do evento.

O 9º São João do Guará tem atrações voltadas para crianças, jovens, adultos e idosos, uma cenografia temática que remete ao universo junino e à cultura nordestina, e ritmos que mantêm viva a essência do são-joão e representam a riqueza

SERVIÇO

9º São João do Guará

Hoje, amanhã e neste domingo, a partir das 17h, na EQ 19/34, em frente ao Edifício Consei, no Guará II. Ingressos: R\$ 20, na plataforma Sympla.

cultural do Nordeste, como xote, xaxado, baião e forró. “Fazer com que cada pessoa encontre motivos para aproveitar a festa, reunindo gerações em um ambiente seguro, acolhedor e repleto de cultura, fortalecendo o espírito familiar, é uma das marcas do são-joão do Guará”, finaliza Mayara.

Os ingressos custam R\$20 e estão disponíveis na plataforma Sympla.

*Estagiária sob a supervisão de Severino Francisco

ROTEIRO DE FESTAS JUNINAS 26, 27 E 28 DE JUNHO

26/6

ARRAIÁ DA ASSTJ (ASSOCIAÇÃO DOS SERVIDORES DO STJ E DO CJF)

Estacionamento leste do STJ (SAFS, Quadra 06, Lote 01). A partir das 19h. Entrada gratuita.

26 e 27/6

ARRAIÁ DO FREI GALVÃO

St. Taquari (Q. 3 AE 3 - Lago Norte). A partir das 19h. Entrada gratuita.

ARRAIÁ DO SÃO CHICÃO

- PARÓQUIA SÃO JUDAS TADEU (908 Sul). No dia 26 a partir das 19h, no dia 27 a

partir das 17h. Ingressos: R\$3.

FESTA JUNINA NOSSA SENHORA DO PERPÉTUO SOCORRO - PARÓQUIA NOSSA SENHORA DO PERPÉTUO SOCORRO (SHIS QL 6/8 Conjunto A - Lago Sul).

A partir das 18h. Entrada gratuita.

26, 27 e 28/6

9º SÃO JOÃO DO GUARÁ

EQ 19/34, em frente ao Edifício Consei, Guará II. A partir das 17h. Ingressos: R\$ 20

ARRAIÁ DA BASÍLICA - BASÍLICA SANTUÁRIO SÃO FRANCISCO DE ASSIS

(915 Norte). A partir das 19h. Ingressos: R\$ 12.

FESTA JUNINA SANTA CRUZ E SANTA EDWIGES - PARÓQUIA SANTA CRUZ E SANTA EDWIGES (905 Sul).

A partir das 18h. Entrada gratuita

ARRAIÁ DA ESPERANÇA - CAPELA NOSSA SENHORA APARECIDA

(Rua 10B Vicente Pires). A partir das 19h. Entrada gratuita.

ESQUENTA JUNINO - PARÓQUIA SÃO PEDRO APÓSTOLO

(P. sul). Após as Missas. Entrada gratuita.

ARRAIÁ DO CUMPADRE JUDAS TADEU - PARÓQUIA SÃO JUDAS TADEU

(EQNL 9/11 - Taguatinga Norte). A partir das 20h. Entrada gratuita.

27/6

ARRAIÁ DA ASSEFAZ - CLUBE OLÍMPICO ASSEFAZ

A partir das 19h. Ingressos: R\$20 (beneficiários Assefaz Social) e R\$30 (beneficiários do plano de saúde, convidados e público geral).

ARRAIÁ DA VILA - VILA DO PEQUENINO JESUS

(QI 26 Chácara 27 - Lago Sul). A partir das 17h. Ingressos: R\$130

ARRAIÁ NA UCB - UNIVERSIDADE CATÓLICA DE BRASÍLIA (CAMPUS TAGUATINGA

Bloco G). A partir das 17h. Ingressos: R\$13,91 (3º lote).

QUERMESSE DO PAULINHO - CAPELA SÃO PAULO APÓSTOLO

(Granja Modelo 3 - Riacho Fundo II). A partir das 19h. Entrada gratuita.

27 e 28/6

FESTEJO IDEAL (COLÉGIO IDEAL) - COMPLEXO CORDEL

(SMPW Quadra 4, Conjunto B, Lote 5 - Park Way). A partir das 9h. Ingressos: R\$70 (inteira) e R\$35 (meia)

Tradição, fé e forró

Assinatura

A Paróquia Santa Cruz e Santa Edwiges 905 Sul, prepara mais uma edição do tradicional arraiá, hoje, sábado e domingo. Celebrando três décadas de história, a festa promete reunir milhares de pessoas em três dias de programação gratuita marcada por música, comidas típicas, quadrilhas e momentos de confraternização.

Há 30 anos promovendo a celebração junina, a paróquia

transformou o evento em uma das festas mais aguardadas do Plano Piloto. Segundo o pároco padre José Ailton Teodoro, a expectativa é receber entre 2 e 3 mil pessoas por dia.

Entre os destaques da edição deste ano estão os shows de Flávio Brasil, conhecido como "O Homem da Carroça", da banda Forró & Tal e a apresentação da tradicional Quadrilha do Paranoá, Peregrinos de Maria.

Outro momento bastante

SE VALDIR



O Arraiá recebe milhares de visitantes a cada edição

aguardado é o tradicional almoço de domingo, em 28 de junho, às 12h. O cardápio inclui arroz de costela com farofa de cebola queimada, servido por R\$ 45, e agnolotti de burrata com raspas de limão-siciliano ao molho de tomate, por R\$ 40.

"Teremos comidas típicas preparadas pelos próprios

voluntários da paróquia, brinquedos para as crianças, apresentações das quadrilhas da catequese, pastorais e movimentos, além dos shows que animarão todas as noites", destaca o padre José Ailton.

Mais do que uma celebração junina, a festa desempenha um papel importante na

vida comunitária da paróquia. A realização do arraiá depende do trabalho de dezenas de voluntários, que atuam nas barracas, na organização e na divulgação do evento.

SERVIÇO

Arraiá da Paróquia Santa Cruz e Santa Edwiges

Hoje, amanhã e domingo, a partir das 18h, na Paróquia Santa Cruz e Santa Edwiges – SGAS 905 Sul, Brasília.

fastescova
308 SUL - LAGO NORTE - VICENTE PIRES

Você ainda mais linda!

Faça sua escova make, unha e muito mais. Sem hora marcada!

308 SUL LAGO NORTE VICENTE PIRES



SONS DA NOITE

Leia mais notícias em
blogs.correiobraziliense.com.br/trilhasonora

Irlam Rocha Lima • irlamrocha.df@dabr.com.br

CYRO CARVALHO/DIVULGAÇÃO



Zeca Pagodinho
com Alcione e
Jorge Aragão

Encontro de bambas

Um show programado para estádios reúne três dos maiores sambistas brasileiros: Zeca Pagodinho, Jorge Aragão e Alcione, com direção de Pretinho da Serrinha. A estreia foi dia 6 último, no Maracanã, (Rio de Janeiro). Depois de passar por São Paulo, a turnê chega a Brasília em 19 de setembro, para apresentação na Arena Mané Garrincha, tendo Seu Jorge como convidado especial.

Eu recomendo

Amanhã, o Samba da Tia Zélia sai da Vila Planalto para apresentação no Espaço Cultural do Clube do Choro, às 21h. O repertório do grupo é vasto e, certamente, vai agradar aos frequentadores daquela instituição brasiliense considerada Patrimônio Imaterial de Brasília.

Em circulação

Depois de passar pelo Sesc de Taguatinga e Gama, o projeto Porta do Mundo finaliza a circulação por pontos de cultura do Distrito Federal, finaliza a circulação no Espaço Cultural Renato Russo, em 3 de julho, às 20h. Lá o grupo formado por Filipe Braga, Rafa Energia, Stênio Neves faz um show acompanhado pelo trio formado por Liyd Catharina (contrabaixo), Sebastião Nadelas (bateria) e João Marcelo Ziinn.

Arraiá roqueiro

Os grupos Contralimbo, Madame Bovary e Os Gatunos animam o primeiro arraiá do Porão do Rock no dia 12 de julho, no Complexo Cordel, no Park Way. O evento terá participação do DJ Maraskin.

Sarau lésbico

Em celebração do mês do Orgulho LGLBTQIA+, será promovido amanhã, a partir das 20h, na Akotirene (QNN 23, em Ceilândia), o Sarau-Vá, com a participação de integrantes do movimento lésbico daquela cidade.



Karol Kanashiro/DIVULGAÇÃO

Cantores líricos

A ópera *Condor*, de Carlos Gomes, ganha montagem inédita produzida pela Cia de Cantores Líricos de Brasília. A récita poderá ser assistida, gratuitamente, em 18 e 19 de julho, às 19h, no Teatro Levino de Alcântara da Escola de Música de Brasília, na 908 Sul.

Teago com voz e violão

Victória Souza*

O cantor, compositor e multi-instrumentista Teago Oliveira desembarca em Brasília amanhã para apresentar o segundo álbum solo *Canções do velho mundo*. Conhecido por ser vocalista da banda Maglore, o artista baiano fará show em formato de voz e violão na Corina Cervejas Artesanais, às 21h.

Para Teago, esse diferencial de formato, além de provocar uma proximidade maior com o público, representa voltar ao momento de criação do disco, já que construiu as músicas na voz, no violão, ou na guitarra, e os arranjos vieram depois.

O repertório do show inclui 20 canções, entre elas músicas de seu segundo álbum, de trabalhos anteriores e momentos marcantes da trajetória com a Maglore. A escolha se baseou em músicas que conversam entre si emocionalmente e na construção de uma narrativa que dialoga com o universo

DIVULGAÇÃO



do novo álbum.

Em *Canções do velho mundo*, o cantor traz a canção popular brasileira, e transita entre a MPB, o folk, o indie e o soft rock setentista. O disco foi gravado de forma independente, e propõe um refúgio sonoro em tempos de excesso de informação e urgência digital. As letras das canções refletem sobre

memória, afeto, amadurecimento e resistência emocional.

Teago sente que Brasília tem uma sensibilidade especial para esse tipo de proposta. Um lugar com tradução musical fortíssima e um público que costuma se relacionar profundamente com as letras e com as ideias por trás dos discos, traz expectativas

boas para a apresentação. “Espero que as pessoas saiam com a sensação de terem vivido um momento de presença. Se o show conseguir criar, por algumas horas, um espaço para ouvir, sentir e estar junto, já fico feliz”, finaliza o cantor.

*Estagiária sob a supervisão de Severino Francisco

Teago Oliveira apresenta 'Canções do velho mundo' em Brasília

SERVIÇO

Canções do Velho Mundo Tour

Amanhã, às 21h, na Corina Cervejas Artesanais. Ingressos: R\$80 (lote 2) e R\$45 (lote 3 - meia), disponíveis pelo Sympla.

Com todos os ritmos

Mais uma semana do Na Praia começa nesta sexta-feira. Para alegrar os brasilienses, o line up do início do final de semana traz uma das melhores atrações de ano. Em noite de rap, Emicida convida Mano Brown para a turnê *Mesmas cores & mesmos valores*. No mesmo dia, um dos fenômenos do rap atual, Duquesa também se apresenta no complexo do Na Praia.

No sábado, a energia muda totalmente e Brasília cai no samba de Péricles, que toca no Na Praia pela primeira vez. Saulo também traz para o dia um toque de nostalgia e grandes canções com muito axé.

Emicida convida Mano Brown para show inédito no Na Praia



DIVULGAÇÃO

SERVIÇO

Na Praia Festival

O Na Praia Festival 2026 acontece de 13 de junho a 19 setembro, no Na Praia Parque (Setor de Clubes Sul, trecho 2, entre a Agepol e o Centrejufe)

Brasília na roda do Seu Estrelo

Seu Estrelo apresenta sétima roda do mito cerratense com uma história que une Esperança e Saudade

Nahima Maciel

A sétima roda do Fuá do Seu Estrelo desembarca no Centro Tradicional de Invenção Cultural hoje com novos personagens e mais um episódio para a mitologia cerratense da brincadeira. Dessa vez, a roda recebe Esperança e Saudade e, com elas, uma turma de figuras que vão ajudar a contar a história da fundação de Brasília em *No reinado do vice-versa ou O funeral da Saudade*

Não chega a ser um espetáculo, avisa Tico Magalhães, um dos fundadores do Seu Estrelo, e sim um teatro de terreiro preparado para receber o público até domingo em uma arquibancada em forma de arena. “De dois em dois anos, a gente cria uma nova roda e quando a figura chega nessa nova roda, ela

FOTOS: DIVULGAÇÃO



entra para a brincadeira e fica com a gente, que é a forma que ela tem de brincar com a gente”, explica.

O Cerrado sempre é a linha central, o território e a origem das histórias contadas pelo Seu Estrelo. Nesta sétima roda, Brasília entrou como personagem. “Essa é bem voltada para a cidade, para a construção da cidade, um momento que a gente brinca um pouco com essa feitura da construção”, conta Magalhães. “A gente traz para a roda as duas filhas do tempo, duas rainhas de Brasília: Saudade e Esperança, dois reinos bem fundantes

da cidade.” O reino da Saudade evoca o passado com a ideia de que cada pioneiro deixou para trás alguma história e algum lugar. A Esperança representa o futuro, a expectativa de algo melhor. “É uma grande homenagem a essas duas rainhas, a esses encantados da cidade. A roda vai chegando e a gente vai descobrindo o quanto de mistério a cidade carrega”, garante Magalhães.

A brincadeira é um funeral para a Saudade e quem conduz essa história é Rosinha, uma pioneira responsável por montar a primeira confeitaria da

cidade, a Confeitaria da Pedra Prumada. Também estará presente Sebastião, cuidador do batuque e mestre



que recebe as figuras da brincadeira. Personagens novas como a prostituta Maria Faceira, o homem pássaro Mané Galudo, a Sorte e o Destino ajudam a criar o clima de mistério em torno da construção de uma cidade no meio do Planalto Central.

Uma parte do mito do Calango Voador também aparece na sétima roda ao trazer o Tempo, que se apaixona por Laiá, mãe de Seu Estrelo e filha da mata. É esse encontro que fecha a narrativa: o tempo tira os olhos e pede à mata para cuidar deles. Desse ato nascem Esperança e Saudade. Enquanto a primeira cuida de um olho do tempo apontando para o futuro, a segunda faz o mesmo com o segundo olho, mas com foco no passado.

SERVIÇO

No Reinado do Vice-Versa ou O Funeral da Saudade

Estreia da 7ª Roda do Fuá do Seu Estrelo. De hoje a domingo, às 20h, no Centro Tradicional de Invenção Cultural (813 Sul). Ingressos gratuitos no Sympla. Não recomendado para menores de 16 anos.

Sétima roda do Seu Estrelo apresenta Esperança e Saudade



DIVULGAÇÃO



Galeria de matérias do Correio Braziliense acompanha a exposição de Galeno na Caixa Cultural

Complexidade das cores

Exposição reúne 120 obras de Galeno e um acervo de imagens e reportagens do **Correio**

Nahima Maciel

Com 120 obras que fazem uma retrospectiva da trajetória de um dos artistas mais emblemáticos do Planalto Central, a exposição *Galeno, o mistério do simples* é um convite a um universo que mistura referências populares a um dos mais elegantes manejos da cor da arte brasileira. Em cartaz na Caixa Cultural, a exposição traz obras selecionadas pelo curador Paulo Herkenhoff e vem acompanhada de uma vitrine que reúne reportagens históricas

Carlos Moura/CB/D.A Press



O artista foi o responsável pelo painel da Igreja Nossa Senhora de Fátima

Gustavo Fonseca



Na obra de Galeno, as cores são elemento tão central quanto as referências de formas

Gustavo Fonseca



Símbolos religiosos também aparecem na obra do artista

Ana RayssaEsp. CBD.A



Fotografias do acervo do Correio fazem parte da mostra

do **Correio Braziliense** sobre Francisco Galeno.

O ponto de partida da curadoria de Herkenhoff está nas origens do artista. Nascido em Parnaíba (PI), filho de uma costureira e de um marceneiro que veio tentar a vida na construção de Brasília

nos anos 1960, Galeno fez dos objetos, cores e histórias que o cercavam a matéria prima para as pinturas e esculturas. Lamparinas feitas de alumínio, piões de brincadeiras de crianças, carretéis de linhas, pipas e barcos formavam o universo da infância que

acabou transportado para as pinturas. “A gente está trabalhando com a complexidade simples da obra dele, mas acho que o Galeno aponta para muitas digressões. “O Galeno tem suas particularidades. A obra dele traz uma memória do Nordeste.”

A aparente forma simples era uma das marcas da obra de Galeno, morto em junho de 2025. A complexidade está nas cores, estruturas, símbolos e signos que formam um repertório cheio de referências. “Ele inventava arquiteturas fáceis”, diz o curador. Com isso, criou uma obra que dialoga com a geometria latino-americana que embalou alguns dos movimentos artísticos mais importantes do continente.

SERVIÇO

Galeno, o mistério do simples. Curadoria: Paulo Herkenhoff.

Abertura hoje, na Caixa Cultural. Visitação até 4 de outubro, de terça a domingo, das 9h às 21h.

Registro de uma vida

Fotografias históricas preservadas pelo Centro de Documentação do **Correio** (Cedoc) e reproduções de reportagens e entrevistas com Francisco Galeno fazem parte da exposição.

O material é fruto de uma parceria institucional com a organização da mostra. Galeno foi entrevistado pelo **Correio Braziliense** dezenas de vezes ao longo das mais de quatro décadas de

carreira. Algumas das imagens expostas mostram o artista em sua casa-ateliê, em Brazlândia, à vontade no ambiente no qual costumava dar forma a boa parte de sua produção. Uma série

de fotos acompanha a confecção dos murais da Igreja Nossa Senhora de Fátima, a Igrejinha da 308 Sul, projeto para o qual foi convidado com a missão de preencher um espaço outrora ocupado

por afrescos de Alfredo Volpi, destruídos ao longo das décadas. Há ainda imagens que acompanham a confecção do calçadão de Brazlândia, na orla do Lago Veredinha, projeto do artista.

WARNER/ DIVULGAÇÃO

Milly Alcock
na pele da
Supergirl



Crítica // Supergirl ★★★

A heroína de coração bom e solidário

Com a instabilidade da força posta à prova, *Supergirl*, a ícone da DC Studios, busca a sua turma, distanciada da Metrópolis que abriga o primo dela, Superman

Ricardo Daehn

Perdas acumuladas em “muito mais do que um dia” embalam alguns dos personagens de *Supergirl*, com roteiro baseado na graphic novel de Tom King e Bilquis Evely *Supergirl: Mulher do amanhã*. Não apenas no ecoar de *Garota de Ipanema*, usada na fita, reside a presença brasileira estendida ainda para a roteirista Ana Nogueira, descendente de brasileiro. Ao deparar com uma jovem desamparada, a “pequena selvagem” Ruthye (Eve Ridley), do dizimado Clã Dinastia, Kara (a Supergirl, vinda da cidade Argo do planeta Krypton, e interpretada por Milly Alcock) indica o caminho que ela mesma segue, quase à risca: “ser nem sempre perfeita, mas sempre boa”.

Kara vê o primo Superman (um conselheiro de muitas videochamadas) como um “nerd fofo”, de coração “jovem e leve”. À altura do primo, sem ser nerd, o cachorro dela, Krypto, vai desencadear boa parte da trama. O roubo de uma espada, o destino de um antídoto (de posse de vilões), certo desprezo por uniforme de heroína e alianças suspeitas, particularmente com o intratável Lobo (o motoqueiro aloprado e rude, a cargo Jason Momoa) movem o filme conduzido, na modulação nada mais do que “correta”, por Craig

Gillespie (dos inspirados *A garota ideal*, *Cruella* e *Eu, Tonya*).

Entre quedas de braço em tavernas e numa atmosfera que parece moldada por *Star Wars*, Kara enfrentará Krem das Colinas Amarelas (papel do belga Matthias Schoenaerts), com menos gana aparente do que quando entorna vários mililitros de bebidas alcoólicas. Milly parece mais à vontade na persona inconsequente e impulsiva, numa trama bastante dependente do destinos de naves, já que as ações passeiam por vários planetas, e que se conecta à malévola atuação dos Bandoleiros.

Muito impede a plena felicidade da Supergirl, e isso é explorado na medida no longa-metragem, que à dada altura joga com a antiação de ver Kara, estagnada, pelo fato de o poder dela estar condicionado ao sistema solar. Milly alcança uma identificação com o público jovem, e pela desenvoltura lúdica que imprime. Num filme que explora sem muito aprofundamento o aprisionamento das personagens que são “noivas” forçadas, Milly diverte, quando intercede gritado com a monstros intergaláticos e com a gangue de piratas tecnológicos. Nas cenas de explosão geral, o enfoque amplo dificulta que o olho do público acompanhe a contento detalhes. Algo não tão grave, para um candidato a blockbuster.

Crítica // Uma infância alemã ★★★

O peso do passado

Ricardo Daehn

Ainda longe da autonomia, o menino Nanning (Jasper Billerback) parece conformado num mundo adulto e sem coordenadas para o futuro próximo, ao final da Segunda Guerra Mundial. Junto com ele, sem saber, carrega na imagem feita por terceiros a associação de múltiplos erros dos pais impelidos ao lado oportunista do conflito.

A aparente tranquilidade, ao germânico Mar do Norte, da ilha de Amrum, confunde o rapaz entregue a ritos da Juventude Hitlerista. Faltam parâmetros, e os perigos se avolumam:

desde a falta de suprimentos para a alimentação até o opressor passado da família que ele mesmo desconhece. Expulso, expurgado, associado a roubos e roubado, Nanning abraça a missão de conseguir um pão branco, manteiga e mel para a mãe Hille (Laura Tonke), uma presença de caráter dúbio.

Numa linha menos acabada do que o visto em *A fita branca* (de Michael Haneke), o alemão de origem turca Fatih Akin (de *O bar luva dourada* e *Em pedaços*), numa ilha de baleeiros que recebe refugiados, demarca maré de azar para o protagonista, vítima da reprodução de maldades aos

IMOVISION/ DIVULGAÇÃO



Uma infância alemã: tempo de hostilidades

moldes nazistas. Junto com uma natureza exuberante e intimidadora, Nanning terá o poder de Tessa (Diane Kruger), tia dele algo alheia às

hostilidades que o menino sofre. Ríspido, por vezes violento, o ambiente de fazenda trará fome, escambo e humilhação ao menino entregue a

uma jornada áspera e cheia de arestas a serem aparadas. O filme é baseado nas memórias do falecido Hark Bohm, roteirista e amigo de Fatih Akin.



**27 E 28
DE JUNHO**

SÁBADO E DOMINGO, DAS 11H ÀS 20H
CLUBE PREVI • SEPS 712/912 SUL
ENTRADA E ESTACIONAMENTO GRATUITOS
CLASSIFICAÇÃO ETÁRIA LIVRE



**PAV4
FEIRA**

DE DESIGN SUSTENTÁVEL

+ DE 40 EXPOSITORES
OFICINAS
PALESTRAS
RODAS DE CONVERSA

Desejos no interior

Ricardo Daehn

Com os ares de uma onda conservadora em voga, o diretor Daniel Nolasco — em alta, pelo lançamento do filme *Apenas coisas boas* — percebe que há tentativas de se limar a visibilidade e o espaço que o cinema gay pode ocupar ou ocupou. “Existe um cinema LGBT, existe um cinema queer — uma vez que são filmes que trabalham essas temáticas ligadas à sexualidade e gênero. Afirmam-se ainda, esteticamente, já que trazem construção visual imediatamente associada à produção”, avalia. Nolasco percebe que há cineastas que trabalham com recorrência na temática, e que não são necessariamente homens gays. Num recorte de cinema LGBT pensado e realizado por cineastas gays — “tudo sempre existiu”, diz, ao apresentar exemplo: “como referência, imediatamente, se pensa no Djalma Limongi Batista, autor de filmes como *Asa branca: um sonho brasileiro*, *Brasa adormecida* e *Bocage, o triunfo do amor*”.

“De qualquer modo, seguimos realmente com uma certa dificuldade de projeção. Há momentos históricos em que a gente tem mais espaço e mais visibilidade essas narrativas e outros momentos em que portas e janelas se fecham”, observa Nolasco.

Tratando, em certa medida de etarismo, ou seja, da lacuna da lacuna, na falta de desenvolvimento de personagens da terceira idade, *Apenas coisas boas* promete avanços. “A questão da representação das pessoas LGBT na terceira idade é algo ainda muito pouco vista, se pensarmos mesmo em cinema brasileiro temos escassos exemplos. O novo filme faz pensar como o personagem central viveu durante tanto tempo numa sociedade que se transformou. Isso vem como proposta: ele começa nos anos 1980 e termina nos dias atuais; acompanhamos 40 anos na vida do personagem central. Mostra-se como ele lidava com questões lá na década de 1980 e como ele, hoje, já com mais de 60 anos, lida com

OLHAR FILMES/DIVULGAÇÃO

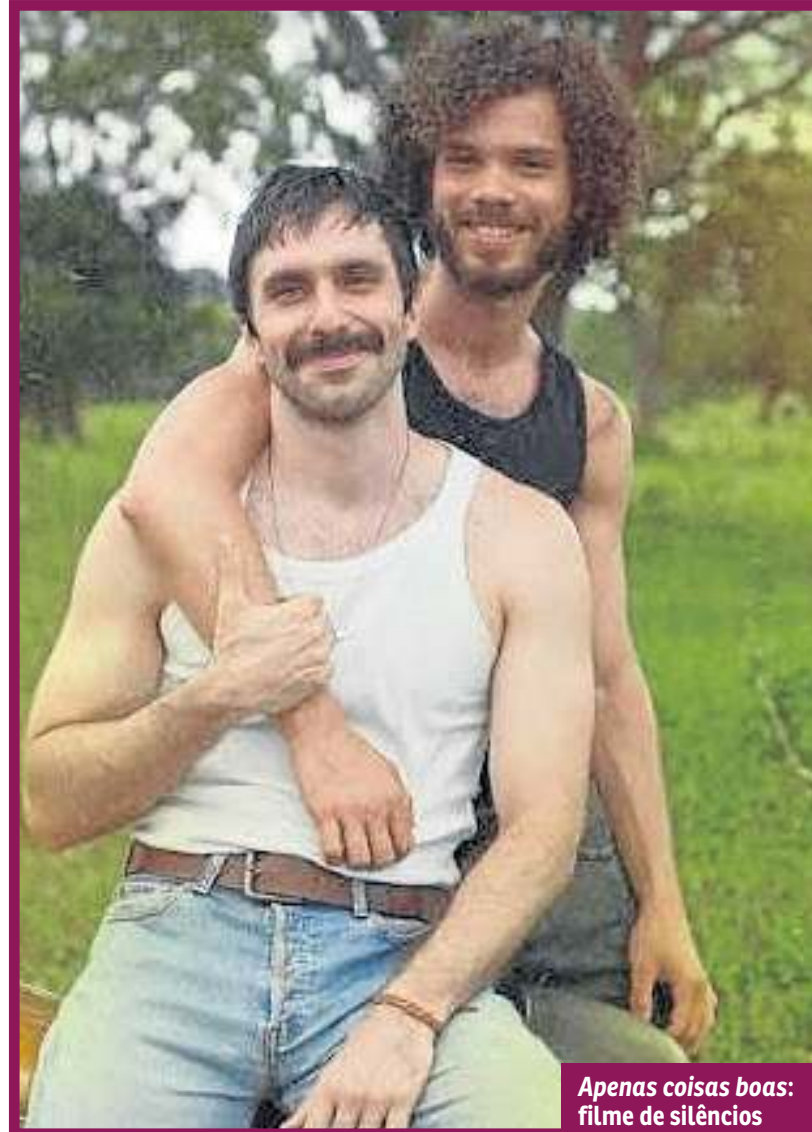

Apenas coisas boas: filme de silêncios

essas questões, morando numa na cidade de Goiânia, uma metrópole do Centro-Oeste”, comenta.

Espaços, tanto de fala quanto de localização geográfica, pesam na realização dos filmes assinados por Nolasco. “*Vento seco* (filme feito em 2020) faz parte de uma série de filmes em que abordo a questão LGBT pensada dentro do cenário do interior. Tanto o *Vento seco* quanto *Apenas coisas boas* são gravados no interior de Goiás. A gente tem muita representação de personagens LGBTs em metrópoles, principalmente quando contrastamos com o recorte interiorano do Brasil”, observa.

Eterna construção

Num crescente de projeção, desde as participações nas séries *Todxs nós* (HBO) e *Máscaras de oxigênio*

(*não*) *cairão automaticamente* (HBO Max), o ator Lucas Drummond, 33 anos, chega ao protagonismo em cinema, com *Apenas coisas boas*, depois dos curtas de Caio Scot *Depois daquela festa* e *Todos os prêmios que eu nunca te dei*, sem contar da participação em *O paciente: O caso Tancredo Neves* (de Sergio Rezende).

“No filme, faço o Antônio, um personagem para dentro. Ele é bastante introspectivo. Acho que isso é que os dois Antônio, na primeira fase (feito por ele) e na segunda fase (interpretado por Fernando Libonati) carregam. É um personagem de poucas palavras, de muita ação. O filme é um filme de silêncios. Então, a gente observa tudo que tá acontecendo, tudo que o Antônio está vivendo e sentindo muito mais pelo olhar do que pelo que ele diz”, avalia o artista, em entrevista ao **Correio**.

ENTREVISTA // LUCAS DRUMMOND, ATOR

O título do filme indica uma visão otimista que se completa no enredo?

O filme que não busca responder todas as perguntas, deixando várias respostas no ar. Ele trata de várias facetas de uma relação. A gente acompanha o romance de um casal, Antônio e Marcelo, ao longo de 40 anos. Interpretado o Antônio, que é o cowboy responsável por resgatar o Marcelo (Liev Carlos) da estrada, depois de um acidente. Dali eles começam essa relação. Na segunda fase, o mesmo casal está em foco, 40 anos depois. O filme propõe uma visão otimista, mas também traz uma visão reveladora de que relacionamentos trazem aspectos bons e ruins.

Daqui a décadas, como vê o horizonte para suas relações?

Espero uma vida com muito mais respeito e liberdade. Nós vivemos movimentos, na história LGBT, com episódios de ganhos e momentos de perdas. Houve a crise da Aids, houve muita libertação sexual, e uma doença que de repente corta essa libertação sexual, tão batalhada e muito conquistada. No futuro, espero que a gente consiga construir vivências LGBT com muito mais espaço, com muito mais afeto, e que se tenha uma comunidade unida. Hoje, por exemplo, há homens gays mais velhos que enfrentam muito preconceito, por parte dos gays mais novos. Na verdade, temos que mudar esse cenário. Trazer afeto, entendimento e real união.

Como criaram os dois Antônio, o mais jovem e o outro?

Tivemos um processo de preparação, em separado. O Nando Libonati (o Antônio da segunda fase) e eu tivemos um encontro na primeira leitura de roteiro. O diretor nos chamou: lemos juntos e discutimos o personagem. A primeira parte foi filmada antes. Mas, ao final da etapa, o Nando pode acompanhar um pouquinho do que a gente tinha construído. Ele usou o que achou valer a pena para o Antônio da segunda fase.

ROTEIRO

SUPERGIRL (ESTREIA)

Quando um adversário tão inesperado quanto implacável parece muito próximo de ganhar a batalha, Kara Zor-El, também conhecida como Supergirl, não sem muita relutância, faz uma parceria improvável em uma épica jornada interestelar de vingança e justiça. Classificação indicativa: 14 anos. Duração: 99 min. Gênero: ação. **Kinoplex Pátio 1** (dublado), sexta, sábado e domingo, às 14h50, 17h, 19h10 e 21h20. **Kinoplex Pátio 4** (dublado), sexta, sábado e domingo, às 13h20 e 18h30. **Kinoplex ParkShopping 2** (legendado), sexta, sábado e domingo, às 14h30, 16h50, 19h10 e 21h20. **Kinoplex ParkShopping 5** (dublado), sexta, sábado e domingo, às 14h20, 16h30, 18h40 e 20h50. **Kinoplex Boulevard 4** (dublado), sexta, sábado e domingo, às 14h50, 17h, 19h10 e 21h20. **Cinemark Iguatemi 1** (legendado), sexta, sábado e domingo, às 18h20 e 20h50. **Cinemark Iguatemi 6** (legendado), sexta, sábado e domingo, às 14h10 e 19h10. **Cinemark Iguatemi 6 (legendado 3D)**, sexta, às 16h40 e 21h40; sábado e domingo, às 11h40, 16h40 e 21h40. **Cinemark**

Pier 2 (legendado), sexta, sábado e domingo, às 14h10 e 19h10. **Cinemark Pier 2 (legendado/ 3D)**, sexta, sábado e domingo, às 16h40 e 21h40. **Cinemark Pier 5 (legendado/ 3D)**, sexta, sábado e domingo, às 13h10, 15h40, 18h10 e 20h40. **Cinemark Pier 6** (legendado), sexta, às 13h40, 16h10, 18h40 e 21h10; sábado e domingo, às 11h10, 13h40, 16h10, 18h40 e 21h10. **Cinemark Pier 7** (legendado), sexta, às 15h10, 17h40, 20h10 e 22h40; sábado e domingo, às 12h40, 15h10, 17h40 e 20h10. **Cinemark Taguatinga 4** (dublado), sexta, sábado e domingo, às 13h10, 15h40, 18h10 e 20h40. **Cinemark Taguatinga 5** (dublado), sexta, às 19h10 e 21h40; sábado e domingo, às 11h40, 19h10 e 21h40. **Cinemark Taguatinga 5 (dublado 3D)**, sexta, sábado e domingo, às 14h10 e 16h40. **Cinemark Taguatinga 9** (dublado), sexta, sábado e domingo, às 16h10 e 21h10. **Cinemark Taguatinga 9 (dublado 3D)**, sexta, às 13h40 e 18h40; sábado e domingo, às 11h, 13h40 e 18h40.

TOY STORY 5

Buzz, Woody, Jessie e os demais brinquedos tradicionais são

desafiados pela nova obsessão das crianças do século 21: os dispositivos eletrônicos. Classificação indicativa: livre. Duração: 100 min. Gênero: animação. **Kinoplex Pátio 2** (dublado), sexta, sábado e domingo, às 15h, 17h10 e 19h20. **Kinoplex Pátio 5** (dublado), sexta, sábado e domingo, às 13h30, 15h40, 17h50 e 20h. **Kinoplex Pátio 6** (dublado), sexta, sábado e domingo, às 14h10, 16h20, 18h30 e 20h40. **Kinoplex ParkShopping 1** (dublado), sábado, às 11h. **Kinoplex ParkShopping 3** (dublado), sexta, sábado e domingo, às 14h, 16h10, 18h20 e 20h30. **Kinoplex ParkShopping 4** (dublado), sexta, sábado e domingo, às 14h40, 16h50, 19h e 21h10. **Kinoplex ParkShopping 6** (dublado), sexta, sábado e domingo, às 14h20, 16h30, 18h40 e 20h50. **Kinoplex ParkShopping 8** (dublado), sexta, sábado e domingo, às 13h30, 15h40, 17h50 e 20h. **Kinoplex ParkShopping 9** (dublado), sexta, sábado e domingo, às 17h10. **Kinoplex Boulevard 1** (dublado), sexta, sábado e domingo, às 13h20, 15h30, 17h40 e 19h50. **Kinoplex Boulevard 2** (dublado), sexta, sábado e domingo, às 14h40, 16h50, 19h e 21h10. **Kinoplex**

Boulevard 3 (dublado), sexta, sábado e domingo, às 14h e 18h20. **Cinemark Iguatemi 2** (dublado), sexta, sábado e domingo, às 13h e 15h20. **Cinemark Iguatemi 2** (legendado), sexta, sábado e domingo, às 17h40 e 20h. **Cinemark Iguatemi 3** (dublado), sexta, às 15h, 17h20, 19h40 e 22h; sábado e domingo, às 12h40, 15h, 17h20, 19h40 e 22h. **Cinemark Iguatemi 4** (dublado 3D), sexta, às 13h30, 16h20, 18h40 e 21h; sábado e domingo, às 11h20, 13h40, 16h20, 18h40 e 21h. **Cinemark Pier 1** (dublado), sexta, sábado e domingo, às 17h45. **Cinemark Pier 8** (dublado), sexta, sábado e domingo, às 13h, 15h30, 18h e 20h30. **Cinemark Pier 9** (dublado), sexta, às 14h55, 17h15, 19h35 e 22h; sábado e domingo, às 12h30, 15h, 17h20, 19h40 e 22h. **Cinemark Pier 11 (dublado / 3D)**, sexta, às 13h30, 16h, 18h30 e 21h; sábado e domingo, às 11h, 13h30, 16h, 18h30 e 21h. **Cinemark Pier 13** (dublado), sexta, às 14h, 16h30, 19h e 21h30; sábado e domingo, às 11h40, 14h, 16h30, 19h e 21h30. **Cinemark Taguatinga 2** (dublado), sexta, às 13h30, 16h, 18h30 e 21h; sábado e domingo, às 11h10, 13h30, 16h, 18h30 e 21h. **Cinemark Taguatinga 3** (dublado),

sexta, às 14h50, 17h20, 19h40 e 22h; sábado e domingo, às 12h30, 14h50, 17h20, 19h40 e 22h. **Cinemark Taguatinga 7 (dublado 3D)**, sexta, às 14h, 16h30, 19h e 21h30; sábado e domingo, às 11h30, 14h, 16h30, 19h e 21h30. **Cinemark Taguatinga 8** (dublado), sexta, às 13h10 e 15h30; sábado e domingo, às 15h30. **Caixa Cinesystem 1** (dublado), sexta, às 13h45, 16h e 18h15; sábado e domingo, às 14h30, 16h45, 19h e 21h15. **Caixa Cinesystem 1 (dublado 3D)**, sexta, sábado e domingo, às 16h15. **Caixa Cinesystem 1** (dublado), sexta, às 14h e 18h30; sábado e domingo, às 14h, 18h30 e 20h45. **Caixa Cinesystem 4** (dublado), sexta, às 14h15 e 16h30; sábado e domingo, às 13h, 15h15, 17h30 e 19h45. **Caixa Cinesystem 5** (dublado), sexta, às 14h30, 16h45 e 19h; sábado e domingo, às 14h15, 16h30 e 18h45. **Caixa Cinesystem 5** (legendado), sábado e domingo, às 21h. **Caixa Cinesystem 6** (dublado), sábado e domingo, às 20h15. **Caixa Cinesystem 9** (dublado), sexta, às 14h15 e 16h30; sábado, às 13h30, 15h45 e 18h; domingo, às 15h45 e 18h. **Caixa Cinesystem 9** (legendado), sexta, às 18h45.

IMOVISION APRESENTA

“UM MAGNÍFICO DRAMA DE GUERRA CONTADO PELA PERSPECTIVA DE UMA CRIANÇA.”
LE FIGARO



FESTIVAL DE CANNES
SELEÇÃO OFICIAL 2025
CANNES PREMIERE

UMA INFÂNCIA ALEMÃ

O NOVO FILME DE
FATIH AKIN

HOJE NOS CINEMAS

IMOVISION

CORREIO
BRAZILIENSE
www.CORREIOBRAZILIENSE.com.br

german
films

14 Não recomendado para
menores de 14 anos



DIVULGAÇÃO



O sol nasce para todos estreia nos cinemas brasileiros

Conexão pela dor

Mariana Reginato

Com muito destaque no circuito de festivais internacionais do ano passado, o longa *O sol nasce para todos* estreia nos cinemas brasileiros. O filme dirigido por Shangjun Cai fez com que a atriz Zhilei Xin levasse para casa o prêmio de Melhor atriz no Festival de Veneza de 2025.

Na narrativa, Zhilei Xin interpreta Meiyun, que está separada de Baoshu, interpretado por Songwen Zhang. Apesar de não estarem juntos, os dois estão unidos por um

grande segredo. Baoshu estava preso após assumir a culpa por um crime realizado por ela e em liberdade, precisa lidar com tudo que deixou mal resolvido no passado. Os dois ainda estão ligados por amor, culpa e as marcas de um segredo.

Após estrear em Veneza, o longa foi exibido em Toronto e em Busan, na Coreia do Sul, sempre com muito destaque para a atuação de Zhilei Xin pela crítica. Em 2011, o diretor Shangjun Cai venceu o Leão de Prata de Melhor direção pelo longa *People Mountain People Sea*.

ROTEIRO

QUINZE DIAS

Felipe é um garoto gordo e tímido que sofre bullying na escola. Afastado dos colegas que o maltratam, Felipe finalmente vai poder se dedicar somente ao que gosta: livros e séries. Mas as coisas fogem do controle quando sua mãe informa que concordou em hospedar o vizinho Caio por longos quinze dias, enquanto seus pais viajam. Classificação indicativa: 14 anos. Duração: 100 min. Gênero: romance. **Caixa Cinesystem 7 (nacional)**, domingo, às 20h45.

DIA D

A trama de Dia D explora a existência de alienígenas, mostrando como essa descoberta irá afetar as pessoas ao redor do mundo em nossa sociedade atual. Classificação indicativa: 12 anos. Duração: 146 min. Gênero: ficção científica.

Kinoplex Pátio 4 (dublado), sexta, sábado e domingo, às 15h40 e 20h50.

Kinoplex ParkShopping 1 (dublado), sexta, sábado e domingo, às 15h, 18h e 21h. **Kinoplex ParkShopping 7** (legendado), sexta, sábado e domingo, às 17h30 e 20h30.

Kinoplex ParkShopping 11 (legendado), sexta, sábado e domingo, às 13h20. **Kinoplex Boulevard 3** (dublado), sexta, sábado e domingo, às 20h30.

Cinemark Iguatemi 5 (legendado), sexta, sábado e domingo, às 18h e 21h20. **Cinemark Pier 1** (legendado), sexta, às 14h20 e 20h20; sábado e domingo, às 11h05, 14h20 e 20h20. **Cinemark Pier 4** (legendado), sexta, às 15h20, 18h50 e 22h10; sábado e domingo, às 12h10, 15h20, 18h50 e 22h10.

Cinemark Taguatinga 6 (dublado), sexta, sábado e domingo, às 13h50, 17h10 e 20h30. **Caixa Cinesystem**

3 (legendado), sexta, às 15h15 e 18h10; sábado, às 15h15, 18h15 e 21h15; domingo, às 18h15 e 21h15. **Caixa Cinesystem 3** (dublado), domingo, às 15h15. **Caixa Cinesystem 8** (dublado), sexta, às 14h15; sábado e domingo, às 15h. **Caixa Cinesystem 9** (legendado), sábado e domingo, às 20h15.

TRAGO SEU AMOR DE VOLTA

Mia é uma jovem bruxa que tem um poder único: através de um beijo, a pessoa enfeitiçada volta para seu último amor ou se apaixona pela própria Mia. Desesperados para reconquistar sua paixão, seus clientes aceitam o risco e assim Mia e seu fiel assistente Ariel tocam o seu negócio esotérico. Classificação indicativa: 12 anos. Duração: 77 min. Gênero: comédia romântica. **Caixa Cinesystem 3 (nacional)**, sexta, sábado e domingo, às 13h30.

O AFINADOR

Niki é um afinador de pianos talentoso, cuja audição excepcional chama a atenção de criminosos. Porém, sua vida dupla como arrombador começa a ameaçar sua vida amorosa, conforme ele se envolve em situações cada vez mais perigosas. Classificação indicativa: 16 anos. Duração: 109 min. Gênero: ação. **Cine Cultura Liberty Mall 1** (legendado), sexta, sábado e domingo, às 16h10.

BUENOSAIRE

Uma professora de espanhol apresenta personagens e lugares da cidade, uma paisagem de contrastes sociais com influências das diferentes culturas. Classificação indicativa: ? anos. Duração: 70 min. Gênero: documentário. **Caixa Cinesystem 6 (nacional)**, sexta, às 14h15; sábado e domingo, às 13h40.

PRÉ-VENDA LIBERADA

Disney MOANA

GARANTA JÁ SEU INGRESSO!

VERIFIQUE A CLASSIFICAÇÃO INDICATIVA

PRÉ-ESTREIA EM 9 DE JULHO NA

CINESYSTEM CAIXA

ROTEIRO

MESTRES DO UNIVERSO

Em *Mestres do Universo*, o príncipe Adam deve salvar o reino de Eternia de uma ameaça mortal: as artimanhas do vilão Esqueleto e seu exército malévolo. Classificação indicativa: 14 anos. Duração: 133 min. Gênero: fantasia. **Kinoplex Pátio 3** (dublado), sexta, sábado e domingo, às 16h20. **Kinoplex ParkShopping 10** (dublado), sexta, sábado e domingo, às 15h10, 18h10 e 21h. **Cinemark Iguatemi 5** (legendado), sexta, sábado e domingo, às 14h50. **Cinemark Pier 10** (legendado), sexta, sábado e domingo, às 20h50. **Cinemark Pier 10** (dublado), sexta, sábado e domingo, às 17h50. **Cinemark Taguatinga 8** (dublado), sexta, sábado e domingo, às 17h50 e 20h50. **Caixa Cinesystem 7** (dublado), sexta, às 18h15; sábado, às 15h30 e 20h45; domingo, às 15h30. **Caixa Cinesystem 7** (legendado), domingo, às 20h45. **Caixa Cinesystem 8** (legendado), sexta, às 17h15; sábado e domingo, às 18h.

TODO MUNDO EM PÂNICO 6

Mais de 25 anos depois de escaparem de um assassino mascarado muito familiar, o quarteto formado por Shorty, Ray, Cindy e Brenda está novamente na mira do criminoso e nenhuma franquia de terror está a salvo. Classificação indicativa: 18 anos. Duração: 96 min. Gênero: comédia. **Kinoplex Pátio 3** (dublado), sexta, sábado e domingo, às 19h10 e 21h20. **Kinoplex ParkShopping 9** (dublado), sexta, sábado e domingo, às 14h50 e 19h15. **Kinoplex ParkShopping 11** (dublado), sexta, sábado e domingo, às 14h20. **Kinoplex Boulevard 3** (dublado), sexta, sábado e domingo, às 16h10. **Cinemark Pier 12** (legendado), sexta, sábado e domingo, às 20h e 22h30. **Cinemark Taguatinga 1** (dublado), sexta, sábado e domingo, às 15h20, 17h40 e 20h.

BACKROOMS: UM NÃO-LUGAR

Uma compilação de vídeos caseiros arrepiantes mostra ocorrências sobrenaturais perturbadoras.

Classificação indicativa: 16 anos. Duração: 110 min. Gênero: terror. **Kinoplex Pátio 2** (dublado), sexta, sábado e domingo, às 21h30. **Kinoplex ParkShopping 11** (dublado), sexta, sábado e domingo, às 18h30. **Cinemark Iguatemi 1** (legendado), sexta, sábado e domingo, às 15h40. **Cinemark Pier 12** (legendado), sexta, sábado e domingo, às 17h30. **Cinemark Taguatinga 1** (dublado), sexta, sábado e domingo, às 22h15. **Caixa Cinesystem 6** (legendado), sexta, às 18h45; sábado e domingo, às 18h. **Caixa Cinesystem 8** (legendado), sábado e domingo, às 20h45.

NATAL AMARGO

Natal Amargo acompanha duas histórias paralelas que se desenrolam entre Madri e as Ilhas Canárias. De um lado, a publicitária Elsa perdeu a mãe durante as festas de natal e afoga-se no trabalho. Classificação indicativa: 14 anos. Duração: 111 min. Gênero: drama. **Cine Cultura Liberty Mall 1** (legendado), sexta, sábado e domingo, às 18h20.

CHOPIN, UMA SONATA EM PARIS

Paris, 1835. O compositor Frédéric Chopin transita pela alta sociedade, realizando concertos, dando aulas para ganhar dinheiro enquanto luta contra uma doença. Ele compõe obras-primas, frequenta festas e busca romances nos círculos da aristocracia e realza. Classificação indicativa: 14 anos. Duração: 133 min. Gênero: biografia. **Cine Cultura Liberty Mall 1** (legendado), sexta, sábado e domingo, às 20h30.

SEXO E DESTINO

A narrativa se desenvolve entre o plano material e o espiritual. Marina envolve-se com Nemésio, seu chefe, e também com Gilberto, filho dele, carregando profunda culpa por trair Beatriz, esposa de Nemésio. Classificação indicativa: 16 anos. Duração: 110 min. Gênero: drama. **Kinoplex ParkShopping 5** (dublado), sexta e sábado, às 11h50. **Cinemark Pier 9** (dublado), sexta, às 12h.

OBSESSÃO

Depois de quebrar o misterioso

Salgueiro dos Desejos para conquistar o coração de sua paixão, um romântico incurável se vê conseguindo exatamente o que queria, mas logo descobre que alguns desejos têm um preço sombrio e sinistro. Classificação indicativa: 18 anos. Duração: 108 min. Gênero: terror. **Kinoplex ParkShopping 11** (legendado), sexta, sábado e domingo, às 20h50. **Cinemark Pier 10** (legendado), sexta, sábado e domingo, às 14h30. **Caixa Cinesystem 4** (legendado), sexta, sábado e domingo, às 21h55.

O GÊNIO DO CRIME

Quatro amigos se veem envolvidos em uma investigação surpreendente ao descobrirem uma sofisticada falsificação de uma figurinha rara do álbum da Copa do Mundo. Classificação indicativa: 12 anos. Duração: 93 min. Gênero: aventura. **Kinoplex ParkShopping 2 (nacional)**, sexta e sábado, às 12h20. **Caixa Cinesystem 8 (nacional)**, sábado e domingo, às 13h.

É COPA DO MUNDO
E AQUI, SUA TORCIDA JÁ COMEÇA NO TREINO.

Na Acuas Fitness, você cuida da sua saúde e ainda ganha uma camiseta exclusiva do Brasil.

E mais: assinantes do Clube Correio garantem 15% OFF nos Planos Rede ou Fitness.

Válido nas 8 unidades.

Não cumulativo com outros descontos.

Enquanto durar o estoque.

Águas Claras 61 3435-0055
106 Norte 61 3963-3853
Lago Norte 61 99946-4806
412 Sul 61 3345-8305
Sudoeste (105) 61 3532-2403
Águas Claras - Av. Pau Brasil Em Breve
508 Sul 61 4042-8284
Lago Sul 61 4042-8259

www.acuasfitness.com.br

clube 15% DE DESCONTO*

AGITE!

María Alves

Para quem deseja explorar os autênticos sabores do Leste Asiático sem sair do Quadrado, o destino neste fim de semana é o Pavilhão de Exposições do Parque da Cidade (ExpoBrasília). De hoje até domingo, a 14ª edição do Festival do Japão Brasília abre as portas com uma praça de alimentação diversificada, prometendo ir muito além dos conhecidos sushis e sashimis para apresentar pratos tradicionais da culinária nipônica. O evento, idealizado pela Feanbra em celebração ao Dia da Imigração Japonesa no Brasil, utiliza a gastronomia como porta de entrada para uma imersão cultural completa.

O que começou de forma modesta na Escola Modelo de Língua Japonesa cresceu, conquistou o calendário oficial do DF e se tornou uma das maiores celebrações do país. “Para muitos brasilienses, o festival é uma oportunidade preciosa de ver de perto a cultura do Japão, experimentar os pratos típicos, assistir a apresentações de artistas de todo o país e até mesmo conversar com japoneses”, destaca o embaixador do Japão no Brasil, Noguchi Yasushi.

Ao celebrar o Dia da Imigração Japonesa, o evento atua no resgate de memórias para a maior comunidade nikkei fora do Japão — estimada em 2,7 milhões de pessoas —, além de encantar o público

DIVULGAÇÃO/EMBAIXADA DO JAPÃO



Palco
Festival
do Japão:
gastronomia
e arte no encontro
com a cultura
nipônica

Festival nipônico reúne gastronomia, shows, danças tradicionais, taikô e oficinas de origami, ikebana e bonsai

O Japão mais perto de Brasília

sem ligação familiar, que descobre e se apaixona por artes seculares. Além do circuito gastronômico e do bazar de importados, o palco principal terá shows de Joe e Sayuri Hirata, danças

tradicionais, taikô, Miss Nikkey DF e oficinas de origami, ikebana e bonsai.

A juventude e a modernidade também se fazem presentes através do concurso de cosplay e de espaços

temáticos para as torcidas do Brasil e o Japão pelo futebol. Como pontua o embaixador, a evolução técnica da seleção japonesa deve muito ao Brasil, tornando

inevitável “compartilhar a alegria de torcer pelas nossas seleções”. A programação conta ainda com uma palestra do próprio embaixador hoje, às 20h30.

Estagiária sob a supervisão de Severino Francisco*

SERVIÇO

14º Festival do Japão Brasília

26, 27 e 28 de junho, das 10h às 22h, no ExpoBrasília - Pavilhão de Exposições do Parque da Cidade. Entrada gratuita até às 12h. Ingressos a partir de R\$20 (meia), disponíveis no site Meaple e na bilheteria do evento.

Luisa Mello*

A última temporada de *O urso* já está disponível na Disney+. Os oito episódios acompanham as consequências do fim da temporada anterior, em que Carmy (Jeremy Allen-White) decide abandonar a carreira gastronômica e deixa Sydney (Ayo Edebiri), Richie (Ebon Moss-Bachrach) e Sugar (Abby Elliott) responsáveis pelo restaurante. O trio, então, precisa assumir o negócio, em meio a dificuldades financeiras, a ameaça de venda e um desastre natural — com o objetivo de conquistar a tão sonhada estrela Michelin.

Pesadelo na cozinha

DISNEY+/DIVULGAÇÃO



O urso retorna ao catálogo do Disney+ para a última temporada, com Jeremy Allen-White, Ayo Edebiri, Ebon Moss-Bachrach e Abby Elliott



PRIME VIDEO/DIVULGAÇÃO

Nuremberg

PRIME VIDEO

Após uma temporada nos cinemas, *Nuremberg* chega ao Prime Vídeo — com Russell Crowe (*Gladiador*) e Rami Malek (*Bohemian Rhapsody*). O longa-metragem acompanha os julgamentos realizados pelas Forças Armadas contra o regime nazista, na Alemanha pós-guerra. Enquanto um psiquiatra americano é designado para avaliar a aptidão mental de 22 oficiais nazistas, um promotor-chefe fica encarregado de garantir que o regime responda pelos horrores do Holocausto.



DISNEY+/DIVULGAÇÃO

Avatar: Fogo e cinzas

DISNEY+

O terceiro capítulo da saga *Avatar* está disponível na Disney+. Neste volume, a trama mergulha no coração do bioma volumoso e biodiverso da região vulcânica de Pandora, onde a sobrevivência depende do fogo. Após os acontecimentos do último filme, a família Sully precisa enfrentar uma nova ameaça: o Povo das Cinzas, uma nova e agressiva tribo Na'vi, conhecida por sua violência extrema e sede de poder, composta por guerreiros de fogo que colocam em risco o destino do planeta.



NETFLIX/DIVULGAÇÃO

Little brother

NETFLIX

Protagonizado por John Cena, o filme original Netflix *Little brother* chega a plataforma de streaming hoje. Cena dá vida a Rudd, um agente imobiliário de sucesso que é surpreendido por uma ligação do hospital, avisando sobre um acidente grave envolvendo o irmão mais novo. Entretanto, ao chegar no local, percebe que não se trata do irmão de sangue, e sim do "irmãozinho", que conheceu durante um trabalho voluntário feito na adolescência. A partir deste momento, a vida de Rudd vira de cabeça para baixo.

Assinante, o melhor do seu fim de semana já está liberado!

Aproveite as vantagens do Clube Correio Braziliense para garantir economia e qualidade de vida.



CINESYSTEM
CINEMA ALÉM DO FILME

clube 50% DE DESCONTO

Uma experiência de cinema diferenciada de alta qualidade, ideal para uma programação inovadora e momentos únicos.



Bali PARK

clube 70% DE DESCONTO



Brasília RESORT

clube 30% DE DESCONTO



Vale das Cachoeiras

clube 20% DE DESCONTO



Clube Gravata

clube 33% DE DESCONTO



Descubra tudo que o Clube tem para você!



Dicas, presentes, bastidores e muito mais

Retire quantos benefícios quiser no app:



GOL



natura



NA ESTANTE

NAHIMA MACIEL

SEXO, AMOR & HIPÉRBOLES

DE CÍNTIA CHAGAS. MQNR, 208 PÁGINAS. R\$ 59,90

Não há assunto proibido nos textos da autora quando o tema é sexo e amor. Essa reunião de 30 contos pode deliciar ou escandalizar, ou os dois, mas não deixa para trás nenhuma história, por mais inconfessável que ela seja.



MQNR

A NOITE DE BABA YAGA

DE AKIRA OTANI. TRADUÇÃO: GUSTAVO KATAGUE. ESTAÇÃO LIBERDADE, 168 PÁGINAS. R\$ 69

Celebrado e premiado, este thriller é uma mistura de romance policial com drama e conta a história de uma relação improvável entre uma mulher raptada pela Yakuza e a frágil filha do chefe do grupo.



ESTAÇÃO LIBERDADE

DETALHES

DE IA GENBERG. TRADUÇÃO: FERNANDA AKESSON. FÓSFORO, 120 PÁGINAS. R\$ 74,90

É durante uma febre alta em plena pandemia que a autora decide reler um romance que a transporta para os anos 1990. Revisitar o passado é uma forma de busca identitária, mas também um movimento inevitável para esse autorretrato que foi finalista Booker Prize 2004.



FÓSFORO

CRIME NO COPAN

DE VICTOR BONINI. COMPANHIA DAS LETRAS, 360 PÁGINAS. R\$ 74,90

Pai e filho são assassinados na noite em que o edifício emblemático da capital paulista completa 60 anos. Um cai do vigésimo terceiro andar. O outro leva um tiro. E uma legião de habitantes do Copan se empenha em solucionar o crime.

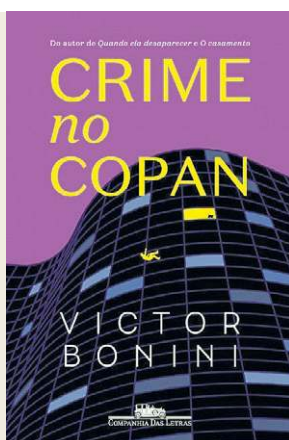

COMPANHIA DAS LETRAS

HORÓSCOPO

A realidade invisível

Oscar Quiroga • oscar.quiroga@estadao.com.br

DATA ESTELAR: Sol e Plutão em quincunze.

NOSSA CIVILIZAÇÃO TEM UM VIÉS MATERIALISTA, tenta solucionar tudo partindo do princípio de que as causas da experiência de ser do humano residem nas circunstâncias, na biologia, no meio ambiente e em tudo que pode ser percebido por intermédio dos cinco sentidos. A experiência de ser, no entanto, é invisível, diferente da experiência de estar, que é composta de todas as circunstâncias, e enquanto não se der a devida importância à existência real e invisível do ser, independentemente das circunstâncias, continuaremos a produzir sofrimento e ignorância, mesmo maquiando tudo com narrativas inteligentes. Nossa civilização tenta ignorar a realidade do ser invisível porque não a pode quantificar por um número, mediante o qual a mantenha identificada e sob o controle do Estado e do mercado.

ÁRIES (21/03 a 20/04)



Pensar em excesso não conduz ao esclarecimento, mas à congestão.

Procure se distrair, deixar que a mente seja tomada por imagens de beleza e elevação, tome distância da obrigação de você ter de solucionar nada de imediato.

TOURO (21/04 a 20/05)



Os recursos materiais não de ser mantidos em dinamismo, porque se ficarem parados por tempo demais você entra na ilusão de que vive em segurança, mas na verdade atingiu o ponto de estagnação e de desvalorização.

GÊMEOS (21/05 a 20/06)



GÊMEOS: Chega uma hora em que a paciência acaba e nem seria sábio prolongar as questões que lhe dão nos nervos, mas começar a reagir com vigor e firmeza na tentativa de arrancar pela raiz o que seja perturbador.

CÂNCER (21/06 a 21/07)



Desacelere. Quaisquer intenções que você pretenda colocar em marcha com urgência, faça o favor a si de desacelerar para que as ideias amadureçam um pouco mais e melhor. As demoras se mostrarão providenciais. É assim.

LEÃO (22/07 a 22/08)



Exorcize quaisquer traços de desânimo que detectar, se aproxime das pessoas que aguardam sua deixa para começarem a se movimentar em seu nome. Este é um momento apropriado para reforçar as alianças imprescindíveis.

VIRGEM (23/08 a 22/09)



A urgência que você sente é compreensível, porém, se você pisar no freio e pensar melhor sobre o que anda acontecendo, é certeza que você obterá respostas esclarecedoras, com estratégias mais eficientes de atuação.

LIBRA (23/09 a 22/10)



A partir dos próximos dias começa um pequeno ciclo no qual será importante você ser mais firme nas suas propostas e expressões, porque o mundo precisa ser atido para entrar no rumo certo, e você é a pessoa indicada.

ESCORPIÃO (23/10 a 21/11)



Esse universo de suspeitas e desconfianças que de tempos em tempos emerge do fundo de sua alma há de ser mantido sob controle, senão vai afetar negativamente relacionamentos que não teriam nada a ver com esse.

SAGITÁRIO (22/11 a 21/12)



Seria ideal que as pessoas se entendessem, mas nem sempre elas têm boa vontade suficiente para isso acontecer, preferem deixar que a tensão no ar se torne constrangedora para se motivarem a fazer algo a respeito.

CAPRICÓRNIO (22/12 a 20/01)



Procure se munir de muito boa vontade para arrumar tudo que é necessário na rotina, mesmo que a princípio você tenha a sensação de que haveria coisas muito mais importantes para encarar. A rotina é básica.

AQUÁRIO (21/01 a 19/02)



Faça valer seus desejos, desde que esses tenham por objetivo continuar a construção de uma boa vida para si e para todas as pessoas dentro do seu círculo de influência. Tome distância de quem não sabe viver bem.

PEIXES (20/02 a 20/03)



Todas as pontas soltas que foram ficando pelo caminho parecem conspirar para se apresentarem ao mesmo tempo demandando sua atenção e possível solução. Procure se munir de muito boa vontade para dar conta de tudo.

CRÔNICA

Sergio Leo • Sergioleo.valor@gmail.com

Rosa e os demônios encarnados

O local era uma das charmosas livrarias descoladas de Brasília; a noite, dedicada a um intelectual prestigiado, doutor Ítalo Moriconi, e seu livro saboroso, um guia para a leitura de *Grande Sertão – Veredas*, de Guimarães Rosa. Vivemos tempos de Rosa, alvo de recente biografia, do jornalista Leonêncio Nossa, e que terá outra publicada em breve, pelo professor da UnB Gustavo Castro. E tem festa na mesma livraria Platô, na Asa Sul, neste sábado, celebrando exatos 118 anos de nascimento do escritor. Leonêncio, aliás, preside um encontro, também amanhã, no Sebinho, na Asa Norte, dedicado ao Grande Sertão, que faz 70 anos.

A comemoração na Platô terá conversa com um grupo enriquecido por doutores de literatura. Quem mais conheço nesse time é um jornalista, José Rezende Jr., escritor premiado com um Jabuti, que, há trinta anos, teve a valentia de publicar, neste **Correio Braziliense**, entrevista, usando a linguagem do entrevistado, com o sertanejo que inspirou o personagem Manuelzão, de Rosa.

Na palestra de Moriconi, gemia uma pobre moça perto de mim, curiosa pelo livro, que nunca havia terminado de ler. Ela conhecia, claro, o spoiler mais famoso do Grande Sertão: que Reinaldo, ou melhor, Diadorim, é na verdade, uma mulher. Mas, que Riobaldo largou tudo e virou fazendeiro? Ai, gemia a moça, com medo de a revelação tirar parte do gosto da leitura. Diadorim morreu? Outro ai. Moriconi dava spoilers, mas

tranquilizava. Como diz o próprio Rosa/Riobaldo, já no finzinho do livro (outro spoiler), aprender-a-viver é o próprio viver. Ler essas quase 600 páginas de veredas vale pelo caminhar por elas. O final não é o fim, afinal.

Alguns olhos de hoje podem se incomodar, como incomodou-se o poeta Manuel Bandeira, com o aparente conservadorismo de Rosa no tratamento da perturbadora paixão entre os dois jagunços, ao fazer, de um deles, mulher. Mas essa

ambiguidade não deixa de ser atualíssima, argumenta Moriconi, se concluirmos que Diadorim é um personagem contemporâneo demais da conta: um homem trans. Capaz de conquistar seu caminho e defender seu amor enfrentando provas de machulência, como faz ao cobrir de pancada o jagunço que ousa fazer insinuações sobre a relação carinhosa entre os recém-chegados Reinaldo e Riobaldo.

O afeto não tem sexo. Ninguém sabe direito qual seria a relação da viúva de Hermógenes, vilão odiado, por Diadorim, que ela preparou para o enterro, revelando a Riobaldo que já conhecia o segredo do falso Reinaldo... Mas, confesso, nonada era isso que eu ia comentar nessa crônica.

Ao adentrar essas veredas, pretendia contestar Riobaldo, para quem o diabo não existe. O capeta existe, sim; e são os outros, como já dizia um francês. E estava visível naqueles que, na conversa com Ítalo Moriconi, semana passada, na hora das perguntas, encarnaram o demônio do ladrão de

palestra. Este ser infernal que, na disposição de uma plateia passiva, decide que teria mais a falar do que o convidado estrela da conversa. Como havia desses, naquele dia!

Dois personagens, de roupa difícil de avaliar se desconstruídas pela boêmia alternativa ou pela dura realidade da situação de rua, iniciaram a sessão de perguntas sem perguntar; mas com fortes opiniões sobre Rosa. As barbas mal feitas e os cabelos despenteados pareciam indicar a existência de uma insuspeita comunidade de literatos vagantes pelas áreas públicas da capital.

Um deles, um tanto desconexo, poderia estar falando de James Joyce, ou de Paulo Coelho. Seguiu-se um engravatado, que rezou em voz alta sua devoção a Rosa e contestou, em tom de autoridade, as opiniões do escritor razão do encontro. Mas fiquem os ladrões de palestra em seu vagar. Como Riobaldo, conto menos do que foi, para em dobro não contar. Assim seja que aos leitores uma ideia se faça. Eu mesmo já não acerto o mote disso, já dizia o Rosa; viva ele.





JADE
HOTEL

Fugindo da rotina?

O Jade é o lugar perfeito para descansar e recarregar as energias.



Endereço
SQPS 102, St. Park Sul, 15,
Brasília, Distrito Federal



(61) Whatsapp
3247-9000

Para garantir a sua estadia conosco, pedimos que as reservas sejam feitas com antecedência mínima de 24 horas. Ao realizar a sua reserva, você concorda com nossa política de cancelamento: cancelamentos até 24h antes da data de check-in não geram custos. Após esse período, uma taxa de cancelamento será aplicada.

Instagram @JadeHotelBrasilia

O conforto de um bom quarto, começa aqui!



Café da manhã



Piscina climatizada



Academia



Wi-Fi gratuito



Serviço 24 horas