

# CORREIO BRAZILIENSE

BRASÍLIA, DISTRITO FEDERAL, SÁBADO, 2 DE MAIO DE 2026

NÚMERO 23.051 • 26 PÁGINAS • R\$ 5,00

Marcelo Ferreira/CB/D.A Press



## Paixão automotiva

Fãs de carros antigos, como Aldair Rodrigues, podem viver todo o fascínio de apreciar modelos clássicos no festival Brasília Auto Indoor, no pavilhão do Parque da Cidade, neste fim de semana. PÁGINA 18

Material cedido ao Correio



## Águas Claras

Cidade completa 23 anos

Programação especial para comemorar o aniversário, com atividade gratuita no Parque Sul. A moradora Lara Azevedo destaca o aspecto "familiar" da cidade. PÁGINA 14

## A Loba que nos encanta



O Rio de Janeiro vive horas de agitação e expectativa para o show da cantora Shakira, hoje, na Praia de Copacabana. A artista colombiana selecionou 30 músicas para a apresentação. PÁGINA 22

# Derrotado no Congresso, Lula busca apoio popular contra 6x1

Após sofrer duas derrotas na arena política, o governo Lula acionou seus aliados para se reaproximar do eleitor, em particular da classe trabalhadora. Em consonância com o pronunciamento do chefe do Planalto feito à nação, os ex-ministros e pré-candidatos Fernando Haddad e Simone Tebet participaram de atos em São Paulo para defender o fim da jornada 6x1. Responsável pela política econômica do governo Lula antes de se lançar à disputa pelo Palácio dos Bandeirantes, Haddad adotou forte discurso eleitoral. "Vamos lutar pela jornada 5x2 (40 horas semanais). E nós vamos lutar pela jornada 7x0 para reeleger o presidente Lula", disse durante ato em São Bernardo do Campo. Pré-candidato à Presidência da República, o senador Flávio Bolsonaro também enviou mensagem aos trabalhadores. Disse que os brasileiros, no governo petista, passam por muitas dificuldades com custo de vida, alta carga tributária e endividamento.



Fábio Rodrigues Pozzebom/Agência Brasil

## Pancadaria

Em Brasília e em São Paulo, lulistas e bolsonaristas trocaram provocações e agressões. Na 106 Sul, um admirador de Bolsonaro levou um soco (foto) após aparecer com uma imagem do ex-presidente.

PÁGINA 2



Marcos Duran/@dufranfos/Arquivo pessoal

## O amor é alviverde!

Apaixonada pelo Gama, Giuly Costa dividiu momentos da vida, como o pedido de casamento, com o Bezerrão, palco do jogo de hoje na Série D.

PÁGINA 20

Minervino Júnior/CB/D.A.Press

## Duplo encantamento



Maio é especial para os amantes e observadores da Lua. Ela estará abrindo e fechando o mês, iluminando o céu da capital. Conhecida como Lua das Flores, ontem fez uma apresentação radiante ao fundo do Congresso Nacional. A próxima será no dia 31. Depois, só em 29 de junho.

PÁGINA 16

## Destino de Messias ainda indefinido

Além de uma derrota histórica para o presidente Lula, a rejeição a Jorge Messias para o Supremo Tribunal Federal pode representar um novo destino para o advogado-geral da União. Aliados avaliam que mantê-lo na AGU é insustentável e propõem que ele assuma o Ministério da Justiça. Messias se reunirá com o presidente na próxima semana quando definirá se permanece no governo.

PÁGINA 4

Reprodução



## Quatro mortos pela chuva

A Região Metropolitana de Recife tem enfrentado alagamentos e deslizamentos desde sexta-feira, em decorrência da forte chuva. Ontem, duas mães e duas crianças foram vítimas de desabamentos. O presidente Lula determinou ajuda ao estado e às cidades atingidas. PÁGINA 6

## Infecção

Estudo identifica defesa de bactéria

Pesquisa da Universidade Católica de Brasília revela como a *Klebsiella pneumoniae* — associada a infecções hospitalares graves — torna-se imune a antibióticos.

PÁGINA 12

## Mais caro

Querosene de aviação aumenta

A Petrobras anunciou, ontem, um reajuste de 18% no preço médio de venda do querosene de aviação, o que representa R\$ 1 a mais por litro em relação ao mês anterior.

PÁGINA 7

Arquivo pessoal



## Gravidez precoce

Casos de gravidez na adolescência, como o de Rafaela Rabelo, 17 anos, mãe de Maya, 2, apontam para os desafios e a necessidade de orientação.

PÁGINA 13





## PODER

# Após derrotas, governo aposta no fim da 6 x 1

Com os reveses da rejeição de Messias e da derrubada do veto presidencial à dosimetria, ex-ministros vão aos atos do Dia do Trabalhador para defender a redução da jornada — parte do pacote de melhoria da imagem de Lula junto ao eleitorado

» VICTOR CORREIA

Aliados do presidente Luiz Inácio Lula da Silva aproveitaram as manifestações pelo Dia do Trabalhador para dar fôlego à proposta de fim da escala 6 x 1 e tentar superar os impactos das duas graves derrotas desta semana — a rejeição, pelos senadores, do advogado-geral da União, Jorge Messias, para a 11ª cadeira do Supremo Tribunal Federal; e a derrubada, na sessão conjunta do Congresso, dos vetos presidenciais ao Projeto de Lei (PL) da Dosimetria, que reduz o tempo de pena dos golpistas do 8 de Janeiro. Na noite de quinta-feira, o governo deu o primeiro passo na estratégia de amenizar os reveses com o pronunciamento em que Lula anunciou alguns dos pontos do programa Desenrola 2, que permitirá a renegociação de dívidas.

Na linha de frente da defesa do presidente, os ex-ministros Fernando Haddad (pré-candidato ao governo paulista) e Simone Tebet (pré-candidata ao Senado) representaram o governo no evento do Sindicato dos Metalúrgicos, em São Bernardo do Campo (SP). Em clima de palanque eleitoral, defenderam a redução da jornada de trabalho, mais um dos pilares da campanha de Lula à reeleição.

"Agora, vamos lutar pela jornada 5 x 2, de 40 horas (semanais). E nós vamos lutar na jornada 7 x 0 para reeleger o presidente Lula, porque não vamos descansar enquanto não enxergarmos, em outubro, um horizonte pela frente que não seja o desastre que foi o governo anterior", disse Haddad.

Ele defendeu o presidente da Câmara, Hugo Motta (Republicanos-PB), que estaria empenhado em fazer a redução de jornada avançar na Casa. "Estamos confiantes de que vamos conseguir entregar, até o fim do ano, essa pauta, como fizemos com o salário mínimo e com a isenção do Imposto de Renda no ano passado", acrescentou.

Tebet aproveitou para rebater as críticas e o temor sobre a perda de produtividade ou de empregos com a redução da escala. "O trabalhador precisa de tempo para dormir, descansar, estar com os filhos,

Paulo Pinto/Agência Brasil



**Vamos lutar na jornada 7 x 0 para reeleger o presidente Lula, porque não vamos descansar enquanto não enxergarmos, em outubro, um horizonte pela frente que não seja o desastre que foi o governo anterior"**

**Fernando Haddad, pré-candidato ao governo paulista**

ir à igreja, visitar os pais idosos. Garanto para vocês que o Brasil não quebra, assim como não quebrou quando a gente passou de 15 dias de férias para 30 dias, com o 13º e com as horas extras", enfatizou.

A ex-ministra Marina Silva, também pré-candidata ao Senado por São Paulo, esteve em um segundo evento comemorativo ao Dia do Trabalhador e, como Haddad e Tebet, destacou o impacto da redução da jornada de serviço para as mulheres. "Quando você só tem um dia, não é descanso. Principalmente para nós, mulheres, o dia de descanso é quando a maioria trabalha mais, e volta na segunda-feira mais cansada do que na sexta", afirmou.

Lula, por sua vez, passou o dia em Brasília, sem compromissos públicos. É o segundo ano seguido que deixa de participar de atos de 1º de Maio, depois do fiasco do evento de 2024, no Itaquerao, estádio do Corinthians, que reuniu público muito menor do que o previsto.

### Tramitação

Por causa do forte apelo popular, o governo defende que a escala seja limitada a 40 horas por semana, contra as 44 horas atuais, e que haja obrigatoriedade de duas folgas consecutivas no período, preferencialmente aos fins de semana. O

Palácio do Planalto enviou ao Congresso um projeto de lei (PL), em regime de urgência, para a mudança. Mas os parlamentares optaram por fazer tramitar duas propostas de Emenda à Constituição (PECs), que já estão sendo analisadas em comissão especial. Hugo Motta, aliás, convocou sessões deliberativas do Plenário da Câmara de segunda a sexta-feira da próxima semana. O plano é acelerar a contagem do prazo para a apresentação de emendas ao tema.

Já o Desenrola 2 se propõe a reduzir a parcela recorde das famílias endividadas, que atingiu 80,4% do total em março, segundo levantamento da Confederação Nacional

Reprodução/Instagram pessoal

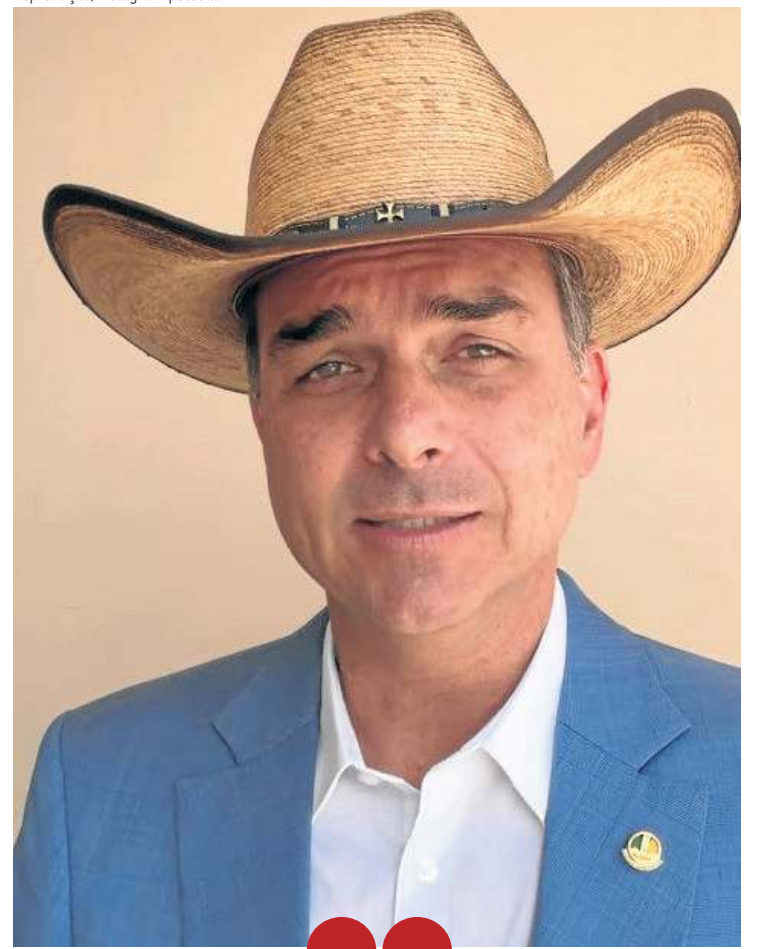

**Lula já gastou mais de R\$ 1,4 bilhão para passear em hotéis de luxo. É seu trabalho esquentando a vida de luxo daquele que se diz o pai dos pobres"**

**Flávio Bolsonaro, pré-candidato à Presidência**

do Comércio de Bens, Serviços e Turismo (CNC). Para o Planalto, esse endividamento impede que resultados positivos na economia, como o aumento na renda e o baixo desemprego, revertam-se em aprovação positiva para Lula.

O presidente também quer aprovar, este ano, a regulamentação do trabalho por aplicativos, mas essa negociação está travada.

Já o senador Flávio Bolsonaro (PL-RJ), pré-candidato à Presidência, divulgou um vídeo nas redes sociais também por ocasião do Dia do Trabalhador. Ele afirma que a população enfrenta dificuldades relacionadas ao custo de vida, à carga tributária e ao

endividamento. E criticou o que considera uso inadequado de recursos públicos pelo governo.

"Só no cartão corporativo, Lula já gastou mais de R\$ 1,4 bilhão para passear em hotéis de luxo pelo mundo afora, comer bem, tomar vinho caro. É o suor do seu trabalho esquentando a vida de luxo daquele que se diz o pai dos pobres", acusou.

Segundo o pré-candidato, o país precisa de um cenário de maior prosperidade e oportunidades. "Não estou fazendo promessa. Até porque promessa não enche barriga de ninguém. O que eu estou fazendo aqui é um compromisso", garantiu.

# Provocação e agressão em Brasília e São Paulo

» RAPHAEL PATI  
» FÁBIO GRECCHI

O Dia do Trabalhador não foi apenas de manifestações, mas, também, de confusão. Em Brasília, um grupo de bolsonaristas resolveu protestar no mesmo local em que ocorria um ato planejado por centrais sindicais no Eixão Sul, na altura da SQS 106. Começou logo que quatro homens exibiram um totem com a imagem de Jair Bolsonaro e evoluiu para ofensas e provocações.

Quando a imagem do ex-presidente foi destruída, houve troca de socos. A Polícia Militar interveio. Um dos bolsonaristas foi conduzido para próximo da viatura e, mesmo assim, tentaram agredi-lo. Não houve registro de prisões ou feridos.

Também na Avenida Paulista houve confusão. Aproximadamente 100 bolsonaristas reuniram-se em frente ao prédio da Federação das Indústrias do Estado de São Paulo (Fiesp). Um grupo

Fotos: Fabio Rodrigues-Pozzebom/Agência Brasil



**Bolsonaristas levaram totem do ex-presidente para o ato das centrais**

começou a fazer provocações. Foi quando manifestantes do grupo "Patriotas do QG" partiram para cima de uma mulher — derrubada e

agredida. A guarnição da PM que fazia a segurança do ato retirou-a. Em outro momento, uma jovem gritou "sem anistia" e a confusão



**PM protegeu um bolsonarista para não correr o risco de ser linchado**

recomeçou. Estava acompanhada do namorado, houve empurrões e, ainda assim, os policiais militares controlaram a situação.

Enquanto a confusão não interrompeu o ato em Brasília, o ato organizado pela Central Única dos Trabalhadores (CUT) no Distrito

Federal e pela Central dos Trabalhadores e Trabalhadoras do Brasil (CTB) pedia o fim da escala 6 x 1 e da "pejotização", além de combater mais duro ao feminicídio. A senadora Leila Barros (PDT), presente à manifestação, defendeu a redução de jornada, criticou tentativas de "precarização e desconstrução" de conquistas dos trabalhadores e lamentou a diferença salarial entre homens e mulheres.

"Sou mulher, mãe e sei que há algo além do trabalho do formal. Temos uma jornada extenuante, cuidados dos afazeres domésticos, das nossas famílias e dos nossos filhos. É desigual", frisou.

Também presente à manifestação, a deputada federal Erika Kokay (PT) previu que o atual Congresso "não sobreviverá às eleições deste ano". "O tempo é nosso, os corpos são nossos, os sonhos são nossos", salientou.

Houve atos em comemoração ao Dia do Trabalhador também em Belo Horizonte, Recife, Salvador e Rio de Janeiro.

## PODER

# Veto põe Pacheco na berlinda

Na busca dos governistas por culpados pela rejeição de Messias, há pressão até para retirar apoio ao senador para o governo de MG

» FABIO GRECCHI

O senador Rodrigo Pacheco (PSB-MG) deve se encontrar, na próxima semana, com o presidente Luiz Inácio Lula da Silva para tratar de questões que vieram à tona a partir da rejeição do nome do advogado-geral da União, Jorge Messias, para a 11ª cadeira do Supremo Tribunal Federal. A primeira é para deixar claro que votou no candidato do Palácio do Planalto, ao contrário da traição que a ele vem sendo atribuída por setores governistas no Congresso. A segunda é que reforçará não ter qualquer pretensão de chegar ao STF, caso voltem a insistir em seu nome — como já começou a ser ventilado. E a terceira, que estaria pensando disputar o governo de Minas Gerais.

Desde que foi proclamado o resultado, e veio a surpresa de que tanto Messias quanto o governo tinham sido derrotados, no Palácio do Planalto e no Congresso governistas começaram a se perguntar quem eram os traidores responsáveis por tal desastre. Na busca por culpados, o MDB foi o primeiro eleito a “suspeito de sempre”. Daí a razão de o senador Renan Calheiros (MDB-AL) emitir uma duríssima nota, não apenas defendendo a si mesmo, mas, também, colegas de partido, e jogar a bomba de volta para o colo dos governistas.

“São impropriedades as ilações sobre o MDB e mentirosas as especulações sobre o meu voto, dos senadores Renan Filho e Eduardo Braga. Trabalhamos e votamos em Jorge Messias. Derrotas devem ensinar e não gerar efeitos lisérgicos vindos do Cavalo de Tróia dentro do governo”, contra-atacou. Não apenas devolve aos petistas a suspeita de que no próprio partido do governo haveria

Ricardo Stuckert/PR



Petistas de Minas consideram temerário retirar apoio a Pacheco. Avaliam que Lula ficaria sem um palanque forte num estado fundamental

defecções, mas a amplia. Lança a desconfiança de que outras legendas que se dizem da base faltaram com a necessária fidelidade.

Entre elas está o PSB. O nome de Pacheco passou a ser citado com insistência não somente porque era da preferência do presidente do Senado, Davi Alcolumbre (União-AP), mas, também, porque, segundo integrantes da base aliada de Lula, ninguém escutou dele manifestação pública de apoio a Messias. Entre aqueles próximos a Pacheco, ele assegura que votou

no AGU, conforme garantia dada no encontro que ambos tiveram.

Com a derrota de Messias e a humilhação imposta a Lula por uma aliança de ocasião entre Alcolumbre e o bolsonarismo — que teria como pano de fundo criar uma linha de contenção às pressões para a criação de uma comissão parlamentar de inquérito que investigue a extensão das conexões do Banco Master no Congresso —, o nome de Pacheco foi novamente tirado do bolso do colete para uma eventual segunda indicação do presidente

da República. O senador, porém, já adiantou a Alcolumbre que se a ideia for levada adiante, declinará publicamente. Motivo: quer manter o bom relacionamento que tem com Lula e não aceitará ser usado como instrumento de pressão de setores do Senado controlados pelo atual presidente da Casa.

Mas a equação que inclui Pacheco, Messias e Palácio do Planalto envolve, também, Minas Gerais. O próprio senador não estaria empolgado com a candidatura ao Palácio da Liberdade. A isso, junta-se,

agora, por causa da suspeita de traição na votação do AGU, a recusa do PT nacional para que ele encabece a chapa para a reeleição de Lula no estado. Como força contrária, o próprio diretório mineiro do PT, que enxerga no senador nome com potencial de crescimento, a partir do momento em que a campanha for para a rua.

## Pesquisas

Os integrantes do PT nacional, porém, têm mais de um argumento

para rifarem Pacheco, além da suspeita de que contribuiu para a derrota de Messias: o desempenho nas pesquisas de intenção de voto. Levantamento da Quaest, divulgado na terça-feira, mostra os seguintes percentuais no primeiro turno: Cleitinho Azevedo (Republicanos) tem entre 30% e 37%; Alexandre Kalil (PDT), com 14% a 18%; Pacheco, com 8% a 12%; e o atual governador Mateus Simões, com 3% a 5% (PSD).

O argumento de setores do PT de Minas é de que, escanteado Pacheco, o partido não tem nomes fortes para sustentar a disputa, o que aumenta ainda mais as possibilidades de derrota num estado fundamental para a reeleição de Lula. Enquanto a situação não se define, circulam com insistência entre os petistas os nomes da ex-prefeita de Contagem, Marília Campos — por ora pré-candidata ao Senado —, e o da ex-reitora da Universidade Federal de Minas Gerais (UFMG), Sandra Goulart, como alternativas ao senador.

Apesar do mau desempenho nas intenções de voto, a pesquisa da Quaest traz um dado favorável ao ex-presidente do Senado e que reforça a argumentação do PT mineiro. Os eleitores de Cleitinho e de Pacheco estão entre os mais decididos na disputa pelo governo. O levantamento mostra que 56% dos apoiadores do senador do Republicanos afirmam que o voto nele é definitivo, enquanto entre os de Pacheco esse índice é de 50%. Isso, num panorama em que a maior parte dos mineiros demonstra incerteza: 60% dizem que podem mudar de candidato até as eleições e 38% afirmam estar fechados com a escolha que fizeram.

50 ANOS DE

# PROSPERIDADE



2 E 3 QUARTOS  
NO SMAS

Edifício 7 Sul  
SMAS Trecho 3 Lt. 7

ENTREGA  
Dezembro 2026

2 e 3 Quartos

57 a 131 m<sup>2</sup>

Coberturas

88 a 125 m<sup>2</sup>  
Com serviço

LAZER COMPLETO

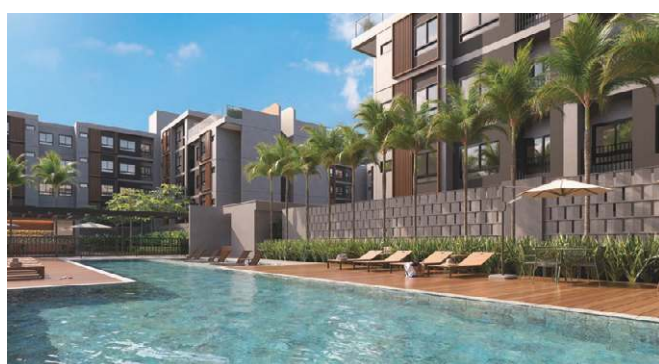

3326.2222  
www.paulooctavio.com.br

CORRETORES DE  
PLANTÃO NO LOCAL  
SMAS  
Trecho 3, Lote 7

VISITE NOSSAS CENTRAIS DE VENDAS

208/209 NORTE  
Eixinho, ao lado do McDonald's

NOROESTE  
CLNW 2/3

ÁGUAS CLARAS  
Rua 33 Sul Lote 7

GUARÁ II  
QI 23 Lote 5

PaulOOctavio

CI1700

CARLOS ALEXANDRE SOUZA  
carlosalexandre.df@dabr.com.br

## Fla x Flu da toga

No imbróglio da semana, chamou atenção a explícita participação de ministros do Supremo Tribunal Federal na escolha de um integrante para se juntar à Corte. A formação de uma torcida da toga — em uma espécie de Fla x Flu — contribuiu para abalar a credibilidade institucional sobre o Judiciário. O Supremo não é um clube de amigos, tampouco uma arena de enfrentamento de grupos.

## Sujeito oculto

Mais grave, ainda, são as supostas articulações para impedir a chegada de um novo integrante, supostamente motivada por preocupações com o escândalo Master ou com a guerra surda entre ministros da Suprema Corte. Se tais movimentos existiram, apenas enfraquecem a respeitabilidade do STF.

## Voz da sociedade

O desfecho do caso Messias poderia ter sido diferente se o presidente Lula tivesse ouvido as manifestações da sociedade civil de indicar uma mulher negra ao STF. Ao escolher um aliado próximo, Lula preferiu seguir o instinto político. A decisão teve consequência amarga. A partidização da Justiça tem um preço, e ele foi pago por Messias.

## Amigos da hora

Nas redes sociais, o pré-candidato José Roberto Arruda parabenizou o senador Flávio Bolsonaro pelo aniversário de 45 anos, comemorado no último dia 30. “Que Deus continue abençoando sua caminhada”, escreveu Arruda. A saudação do postulante ao Buriú é um contraponto a Celina Leão, que é muito próxima de Michelle Bolsonaro.

## Tempos nada republicanos

O fracasso da indicação de Jorge Messias ao Supremo Tribunal Federal e a derrubada do veto presidencial ao PL da Dosimetria escancaram o distanciamento das instituições do republicanismo. Os dois episódios explicitam o imediatismo e os interesses particulares que prevaleceram no processo que define a composição da mais alta Corte de Justiça do país, bem como na invalidação das punições àqueles que puseram a democracia brasileira em risco entre 2022 e 2023.

A derrota de Messias se deve, entre outros motivos, à decisão do presidente Lula de escolher pessoas da estrita confiança — como o ex-advogado particular e seus ministros de governo — para ocupar a mais alta instância da Justiça brasileira. Há muito já se falava do problema de nomear indicados suspeitos de parcialidade e fazer do Supremo uma extensão do Palácio do Planalto.

Em relação ao Legislativo, ficou evidente como o presidente do Senado interferiu diretamente nos dois processos. No caso de Messias, trabalhou incansavelmente para derrubar a escolha de Lula, apenas porque seu dileto havia sido preterido. Quanto



à dosimetria, Alcolumbre atendeu a uma reivindicação do Centrão e da direita, com vistas à reeleição como presidente do Senado, em 2027.

Como se vê, o respeito ao rito constitucional e à harmonia entre Poderes foram solenemente ignorados nos últimos acontecimentos. E assim continuará até a eleição.

## De olho na Europa

Ao comentar o início do acordo entre Mercosul e União Europeia, o vice-presidente Geraldo Alckmin destacou a oportunidade de geração de emprego no país. Ele acredita que a entrada de produtos brasileiros no mercado europeu — citou frutas, carnes, produtos químicos e máquinas — representará novos negócios para os exportadores.

## País menos violento

O governo federal comemorou a redução do número de assassinatos e de latrocínios no Brasil. Segundo dados divulgados pelo Ministério da Justiça, os homicídios dolosos caíram 42% nos últimos 10 anos, de um total de 12.719 casos em 2016 para 7.289 em 2026 na comparação entre os períodos de janeiro a março.

## Na medida

O levantamento do Ministério da Justiça faz uma análise que é um prato cheio para a campanha eleitoral. Compara os períodos de 2019 a 2022, sob gestão do ex-presidente Jair Bolsonaro, e de 2023 a 2026. Nesse recorte, os homicídios dolosos caíram 16,2%, passando de 41.485 para 34.758 casos.

## CVM na mira

Na próxima segunda-feira, o ministro Flávio Dino conduzirá uma audiência pública sobre a capacidade fiscalizadora da Comissão de Valores Mobiliários (CVM). O papel da autarquia tem sido questionado após o escândalo Master. No mercado financeiro, há muito já se comentavam as atividades de Daniel Vercaro, antes de a Polícia Federal se debruçar sobre o esquema que já soma mais de R\$ 50 bilhões de prejuízos.

## PODERES

## Lula pede para Messias ficar

Destino do AGU será definido na próxima semana pelo presidente, que estuda a possibilidade de nomeá-lo ministro da Justiça

» RENATO SOUZA

Após a rejeição histórica para uma vaga no Supremo Tribunal Federal (STF), o futuro do advogado-geral da União, Jorge Messias, será definido na próxima semana. De acordo com interlocutores da presidência da República, o jurista e o presidente Luiz Inácio Lula da Silva vão se reunir, na próxima semana, no Palácio do Planalto, para discutir a situação. Alguns aliados do chefe do Executivo têm defendido que a permanência do AGU no cargo ficou insustentável.

A avaliação ocorre por conta do contexto da rejeição dele no Senado. Nos bastidores do Supremo, corre que ministros da Corte, especialmente Alexandre de Moraes, atuaram na articulação para que ele fosse barrado pelos congressistas. Isso teria ocorrido em razão da proximidade dele com o ministro André Mendonça, relator do caso envolvendo o Banco Master e fraudes bilionárias. A rejeição teria sido articulada em razão da possibilidade de que Messias reforçasse o grupo de Mendonça e colocasse adiante investigações aprofundadas sobre o caso, que poderia respingar em Moraes e no ministro Dias Toffoli, que mantém algum tipo de proximidade com Daniel Vercaro, dono do Master, preso na Superintendência da Polícia Federal, em Brasília.

Fontes ouvidas pelo **Correio** apontam que Messias ficou profundamente abalado com a votação no Senado e decidiu sair do governo. No entanto, foi convencido por nomes próximos ao presidente para continuar no cargo. Ele foi informado de que essa é uma vontade do próprio presidente, que tem planos para ele.

A decisão de deixar os quadros do Poder Executivo, tomada por Messias, perdeu força nos últimos dias, e a tendência é que ele permaneça no posto em que está. Mas tudo vai depender dos rumos da conversa que ocorrerá no começo da semana que vem.

## Ministério da Justiça

Uma das possibilidades ventiladas é a de que Jorge Messias seja movido para o Ministério da Justiça. Essa seria uma resposta do presidente Lula para quem articulou contra a escolha feita por ele. No comando da pasta, Messias daria total liberdade para que investigadores da Polícia Federal avançassem sobre o caso Master, independentemente de envolver autoridades do alto escalão do Judiciário, do Legislativo ou do próprio governo. A indicação não seria para realizar qualquer intervenção no trabalho policial, de acordo com fontes ouvidas pela reportagem, mas, sim, para dar fôlego e equipar mais a corporação.

Apesar da possibilidade, Jorge Messias está inclinado a não aceitar ofertas desse tipo. A decisão é para evitar novas turbulências em sua vida pessoal e política, tendo em vista que ele, até o último momento, acreditava que iria convencer a maioria dos senadores a autorizar seu ingresso na Suprema Corte.

O presidente Lula ainda pretende consultar alguns membros do governo, neste fim de semana, antes de tomar uma posição definitiva sobre o futuro do AGU. A rejeição dele pelos senadores cria situações embaraçosas não só com o Legislativo, mas também com o Judiciário, Poder com o qual o presidente mantém proximidade desde que foi eleito.

Ed Alves CB/DA Press.



Abalado com a rejeição de seu nome para assumir uma vaga no STF, Messias estuda permanência no governo

## » Agradecimento aos senadores

Em sua conta na rede social X, Jorge Messias fez um agradecimento público ao líder do governo no Senado, Jaques Wagner (PT-BA), ao presidente da Comissão de Constituição e Justiça do Senado, Otto Alencar (PSD-BA), e aos 32 senadores “que me apoiaram incondicionalmente ao longo deste processo”. “Que Deus os abençoe grandemente e multiplique em bênçãos todo o carinho dedicado a mim”, escreveu o advogado-geral da União. Após ter seu nome rejeitado pelo Senado para assumir uma vaga no Supremo Tribunal Federal, Messias também agradeceu o apoio do ministro André Mendonça.

## PT e PL cobram CPI do Master

» WAL LIMA

A possibilidade de que o presidente do Senado, senador Davi Alcolumbre (UB-AP), não pautar a instalação de uma comissão parlamentar de inquérito (CPI) para investigar as fraudes no Banco Master ganhou força após a rejeição do nome do advogado-geral da União, Jorge Messias, para assumir a cadeira no Supremo Tribunal Federal. Com a derrota da indicação do presidente Luiz Inácio Lula da Silva por ampla margem de votos, governistas apontaram a existência de um acordo político envolvendo Alcolumbre, bolsonaristas e lideranças do Centrão para viabilizar a derrubada do veto presidencial

ao Projeto de Lei da Dosimetria em troca do congelamento dos pedidos de abertura de CPI.

Durante os debates em plenário, na quinta-feira, Alcolumbre foi alvo de cobranças públicas para destravar a instalação da CPI do Master, que já reúne assinaturas suficientes para sua instalação, mas permanece sem despacho formal para avançar. As investigações da Polícia Federal mostram que as ramificações do banco envolvem o grupo político de Alcolumbre no Amapá. A Amapá Previdência (Amprev), presidida por Jocildo Lemos — nome apontado nos bastidores políticos como indicação ligada ao presidente do Senado — tornou-se alvo da apuração por ter

feito investimentos milionários em operações relacionadas ao universo do Banco Master, mesmo diante de alertas internos sobre o grau de risco dessas aplicações.

As conexões de personagens ligados ao Master com o financiamento das campanhas de Jair Bolsonaro à Presidência e de Tarcísio de Freitas ao governo de São Paulo também passaram a ser exploradas por governistas para sustentar que setores da direita teriam interesse em esfriar as apurações.

## Pressão

A deputada federal Gleisi Hoffmann (PT-PR) chegou a afirmar que a votação do PL da Dosimetria

“coroa um acordo feito”, reunindo, segundo ela, interesses “políticos, eleitoreiros, financeiros e de impunidade”. Em seguida, desafiou publicamente o presidente do Congresso: “Instale a CPMI do Master. Nós não temos medo de discutir esse caso aqui dentro”.

O oposição reagiu aos ataques. Ontem, em nota, o líder oposicionista Cabo Gilberto Silva (PL-PB) negou qualquer entendimento político. “Não houve acordo. Não houve negociação. E, principalmente, não haverá recuo”, afirmou. Ele reforça que a CPI do Banco Master seguirá sendo defendida pela oposição, e classifica a comissão como “uma necessidade do país” diante da gravidade do caso.

## JUSTIÇA

# Bolsonaro passa por cirurgia no ombro

Procedimento foi autorizado pelo ministro do STF Alexandre de Moraes. Ex-presidente corrigiu uma lesão no manguito rotador, em operação que exigiu anestesia geral

» VICTOR CORREIA

O ex-presidente Jair Bolsonaro passou, ontem, por uma cirurgia no ombro direito, para corrigir uma lesão no chamado manguito rotador, um conjunto de quatro músculos e tendões responsável por movimentar e estabilizar a articulação. Ele chegou ao hospital DF Star por volta das 6h, onde foi internado e preparado para o procedimento, que começou às 10h e acabou pouco depois das 13h. “O paciente Jair Messias Bolsonaro foi submetido a uma cirurgia de reparo artroscópico do manguito rotador à direita, sem intercorrências”, disse a equipe médica, em boletim divulgado ao final da cirurgia. Ele foi acompanhado pela ex-primeira-dama Michelle Bolsonaro.

O procedimento já estava previsto e foi autorizado pelo ministro do Supremo Tribunal Federal (STF) Alexandre de Moraes, no dia anterior, a pedido da defesa de Bolsonaro. O ex-presidente está em prisão domiciliar, em um condomínio do Jardim Botânico, condenado a 27 anos e três meses de reclusão por tentativa de golpe de Estado. A Procuradoria-Geral da República (PGR), chefiada por Paulo Gonet, também deu parecer favorável ao procedimento hospitalar. Segundo os advogados do ex-presidente, Bolsonaro sofria com dores constantes na região, mesmo em repouso.

A lesão foi diagnosticada enquanto o ex-mandatário tratava uma broncopneumonia dos dois pulmões, em março, no mesmo hospital. Ele ficou cerca de duas semanas internado, recebendo antibióticos, após um caso de infecção considerado grave. Segundo o cardiologista Brasil Caiado, que o acompanha, a equipe médica aproveitou para marcar uma consulta com o ortopedista Alexandre Paniago, que identificou a lesão.

“No momento, (o ex-presidente) encontra-se internado em unidade de internação para controle de dor e observação clínica”, informou o hospital, no boletim. A equipe médica que acompanha o ex-presidente também conta com o cirurgião geral Claudio Birolini, o cardiologista Leandro Echenique e o diretor-geral do hospital, Allisson Barcelos Borges.

“Ele já vinha se queixando de uma dor no ombro há algum tempo, de forma discreta e intermitente. Como ele não é de reclamar muito, decidimos aproveitar a janela da internação e solicitamos a avaliação de um especialista em ombro e cotovelo”, disse Caiado a jornalistas, à época.

A equipe médica apontou que o ferimento pode ter sido agravado por uma queda que Bolsonaro sofreu enquanto estava preso na Superintendência da Polícia Federal em Brasília, no início do ano. Ao tentar caminhar na cela, durante a madrugada, Bolsonaro caiu e bateu a cabeça, sofrendo um traumatismo craniano leve. Ele foi levado ao hospital e passou por exames.

O pedido para a cirurgia no ombro foi protocolado em 17 de abril, já que Bolsonaro precisa se recuperar plenamente da pneumonia para poder passar por cirurgia. O procedimento envolve anestesia geral e usa a técnica da artroscopia, considerada minimamente invasiva, que envolve o uso de câmeras e instrumentos introduzidos por pequenas incisões, sem a necessidade de abrir o local.

## Sem visitas

Alexandre de Moraes autorizou Michelle a acompanhar Bolsonaro “durante todo o período da internação, período em que todas as visitas estarão suspensas, inclusive dos advogados e demais familiares, salvo autorização judicial”. Ela não poderá usar o celular no leito.

O ministro estabeleceu que a defesa tem 48 horas após a cirurgia para apresentar ao STF relatório médico detalhado sobre o procedimento realizado pelo ex-presidente.

Moraes ainda determinou que o 19º Batalhão da Polícia Militar do Distrito Federal, responsável pela fiscalização da prisão domiciliar, tomasse providências para escolta nos trajetos entre residência e hospital e para “garantir a segurança e a vigilância ininterrupta durante todo o período de internação hospitalar”. “Evitando-se o acesso de pessoas não autorizadas e garantindo o cumprimento de todas as medidas cautelares que continuam em vigor”, escreveu.

Após receber alta, Bolsonaro voltará à prisão domiciliar, quando deverá passar por sessões de fisioterapia durante a recuperação. Nas redes sociais, Carlos Bolsonaro, um dos filhos do ex-presidente, reclamou da proibição de visitas. “Nem os filhos podem mais visitar o pai no pós-cirúrgico”, escreveu.

## Aliado internado

Um dos principais aliados do ex-presidente também estava internado no DF Star. O senador Magno Malta (PL-ES) deu entrada no hospital na quinta-feira, após um forte mal súbito. Inicialmente, suspeitou-se de que se tratava de um infarto ou um acidente vascular cerebral. Em vídeo nas redes sociais publicado ontem, porém, o parlamentar disse que, até o momento, os exames não indicaram nada do tipo. “Queria aproveitar e pedir a contínua oração pela vida do nosso querido líder, presidente Jair Bolsonaro, que está internado nesse mesmo hospital, hoje. A notícia que tenho aqui é que estava na sala de cirurgia mais uma vez”, comentou Malta, no mesmo vídeo.

## Dosimetria

Após a derrubada, pelo Congresso Nacional, do veto presidencial ao projeto de lei que reduziu as penas dos condenados pelo 8 de Janeiro, a estimativa é que Bolsonaro, que cumpre pena de prisão em regime domiciliar, possa progredir para o regime semiaberto em dois anos e quatro meses — e não mais em sete anos, como estava previsto. Essa mudança ocorre por conta da diminuição da pena total que, no caso do ex-presidente, passaria de 27 anos e 3 meses para 22 anos e um mês.

Essa progressão, porém, não ocorre de forma automática. Deve ser calculada pelo Supremo Tribunal Federal (STF).

A redução de pena deriva do entendimento de que as penas para os crimes de abolição violenta do Estado Democrático de Direito e golpe de Estado, aos quais Bolsonaro e aliados foram condenados, não podem ser somadas. Nesse caso, vale a pena do crime mais grave. O PL prevê, ainda, a saída do regime fechado após o cumprimento de um sexto da sentença, período mínimo anterior era de um quarto.

O veto do presidente Lula foi derrubado pelos deputados por 318 votos contra 144 pela manutenção. No Senado, 49 parlamentares votaram pela derrubada, enquanto 24 se manifestaram pela manutenção.

Marcelo Camargo/Agência Brasil



Jair Bolsonaro foi operado no Hospital DF Star, na Asa Sul, sob escolta policial e sem poder receber visitas



## Propriedade Intelectual na Agenda Pública: O que está em jogo para a Saúde?

Buscando promover uma discussão qualificada sobre os rumos da propriedade intelectual no Brasil, o Correio Braziliense e a Interfarma promoverão o evento **"Propriedade Intelectual na Agenda Pública: O que está em jogo para a saúde?"**, no formato de Summit.

Além de contribuir para a desmistificação do assunto, o encontro também propõe um olhar atento aos principais gargalos que dificultam a chegada da inovação no país – um desafio central para o desenvolvimento sustentável e o acesso a novas tecnologias.



Inscrições gratuitas!

Acompanhe o evento presencialmente no Correio Braziliense

MAIO

4

A partir das 9h

auditório do Correio Braziliense

## CONFIRMADOS:



Realização:



Promoção:





## EMERGÊNCIA CLIMÁTICA

# Chuvas causam mortes em estados do Nordeste

Duas mães e duas crianças perderam a vida em desabamentos. Presidente Lula manda ajuda federal para cidades atingidas

» VINICIUS DORIA

Quatro pessoas morreram após o deslizamento de encostas na Região Metropolitana de Recife, atingida por fortes chuvas desde sexta-feira. Em Olinda, uma mulher de 20 anos e o filho dela, um bebê de seis meses, foram retirados sem vida dos escombros de uma casa. Até o início da noite de ontem, os bombeiros ainda trabalhavam na área, à procura de duas pessoas desaparecidas.

Na Zona Norte da capital, outra mulher, de 24 anos, e o filho de 6 anos também morreram no desabamento da casa em que moravam. O pai e a outra filha, de 1 ano e meio, foram resgatados com vida. Segundo a Defesa Civil do estado, o volume de água acumulado nas últimas 48 horas se aproxima dos 200mm. A capital pernambucana está em estado de alerta. Cerca de mil pessoas tiveram que deixar suas casas e seguir para abrigos públicos.

O presidente Luiz Inácio Lula da Silva determinou ao ministro da Integração Regional, Waldez Góes, que disponibilizasse toda a ajuda necessária ao governo de Pernambuco e às cidades atingidas pelos temporais. Góes conversou com a governadora do estado, Raquel Lyra, para oferecer ajuda. O próprio presidente Lula falou por telefone com o ex-prefeito de Recife João Campos e com o senador Humberto Costa (PT-PE) para tomar pé da situação.

CBM-PE/Divulgação



Bomberos usam botes para retirar moradores dos bairros alagados pelas chuvas que atingem a Região Metropolitana de Recife desde sexta-feira

“Determinei imediatamente o pronto apoio federal às autoridades locais. O ministro da Integração Regional acionou a Defesa Civil Nacional (DCN) para prestar todo suporte às cidades atingidas, inclusive, com o reconhecimento da situação de emergência e o deslocamento de técnicos para a área”, postou o presidente. Equipes da

Defesa Civil Nacional seguiram, ontem mesmo, para Pernambuco. Lula determinou, ainda, ao ministro da Saúde, Alexandre Padilha, que mobilize a Força Nacional do Sistema Único de Saúde (SUS) para prestar atendimento às vítimas. Uma das primeiras ações será a decretação de estado de calamidade de pública no estado e nas cidades

atingidas, para agilizar a liberação e recursos. O ministro das Relações Institucionais, José Guimarães, disse que o governo fará o reconhecimento sumário da situação e adotará, “com rapidez, as medidas necessárias para minimizar os impactos e reduzir o sofrimento das populações atingidas”.

“O diálogo com as diferentes

esferas de governo reforça a importância da atuação conjunta neste momento crítico. A união de esforços é fundamental para enfrentar a tragédia, salvar vidas e evitar maiores perdas, em um gesto de solidariedade com o povo pernambucano diante de uma situação tão difícil”, avaliou Guimarães.

De acordo com o último boletim

divulgado pela Defesa Civil pernambucana, sete municípios da Grande Recife e da Zona da Mata estão em estado de alerta, com registros expressivos de acumulado de chuva nas últimas 24 horas: Goiana (181mm), Abreu e Lima (145mm), Paulista (143mm), Igarassu (140mm), Condado (130mm), Itaquitinga (120mm) e Itambé (117mm). Em Recife, foram registrados vários pontos de alagamento.

“O risco hidrológico e urbano está em evolução, com possibilidade de alagamentos, transbordamentos de rios e deslizamentos de terra em áreas vulneráveis”, informou o Ministério de Integração Regional.

### Paraíba

A Paraíba também registrou chuvas intensas nas últimas 24 horas, e várias cidades estão em situação de risco. Dois homens morreram eletrocutados, em Guarabira, quando ajudavam a montar a estrutura metálica de uma corrida de rua em comemoração ao Dia do Trabalhador. Entre os municípios em alerta, também estão a capital João Pessoa, Cabedelo, Santa Rita, Bayeux, Conde, Mamanguape, Sapé, Rio Tinto, Alhandra, Areia e Bananeiras. A Defesa Civil emitiu alerta laranja (perigo) para parte do estado, com previsão de chuva entre 30mm e 60mm por hora, ventos intensos e risco de alagamentos, queda de árvores e interrupções de energia. (Com Agência Brasil e Agência Estado)

## RIO DE JANEIRO

# Justiça barra obra milionária

» RENATO SOUZA

O Tribunal de Justiça do Rio de Janeiro barrou, ontem, em decisão de caráter liminar, ou seja, provisória, a obra para construção de um condomínio de luxo no Rio de Janeiro. O empreendimento, de acordo com a programação da obra, está previsto para ser construído na região do chamado “Buraco do Lume”, no centro do Rio. A ação popular que pediu a interrupção do projeto alega que se a proposta for levada adiante, vai gerar impacto ambiental significativo, além de prejuízos ao patrimônio urbanístico e cultural da cidade. O processo foi movido pelo deputado federal Chico Alencar (PSol-RJ). A previsão é de que o condomínio ocupe uma área de 24.627,95m<sup>2</sup> e custe R\$ 275 milhões.

A petição protocolada pela defesa do parlamentar afirma que a área onde está prevista a construção do empreendimento, o chamado “Buraco do Lume”, atualmente é ocupada pela Praça Mário Lago, com importância cultural histórica para o Rio. “A área conhecida como Buraco do Lume, situada na Praça Mário Lago, Centro, Rio de Janeiro, é, há décadas, utilizada como espaço de fruição coletiva, ponto de convivência, manifestações políticas, atividades culturais e encontro democrático da população carioca, conforme fartamente demonstrado na representação encaminhada ao Ministério Público do Estado do Rio de Janeiro por diversos parlamentares”, destaca um trecho do documento.

A petição é assinada pelos advogados Lucas Mourão e Carolina Brulher e obteve parecer positivo do Ministério Público. Lucas

reprodução/Google Street View



O tradicional Buraco do Lume vai manter as árvores da Mata Atlântica

Mourão afirma que foram identificadas irregularidades na liberação da obra. “Identificamos inúmeras ilegalidades no processo de licenciamento: ausência de manifestação dos órgãos de tutela do patrimônio histórico e cultural (IRPH, Inepac e Iphan), apesar de existir pedido de tombamento emergencial da área; omissão quanto à necessidade de autorização ambiental para supressão de cobertura vegetal; e concessão de benefícios urbanísticos extraordinários, com isenção de contrapartida financeira, em projeto de altíssimo impacto sobre o Centro histórico, sem transparência urbanística e sem Estudo de Impacto de Vizinhança adequado”, afirma.

O advogado completa destacando que para a construção dos

prédios, podem ser derrubadas plantas típicas da Mata Atlântica. “A construção do empreendimento implicaria a supressão de espécies arbóreas protegidas, entre elas exemplares de Pau-brasil, ameaçada de extinção e protegida pela Lei da Mata Atlântica, a impermeabilização integral de um dos poucos espaços verdes do Centro histórico e a destruição irreversível de espaço público de uso coletivo consolidado por décadas”, ressalta.

A Praça Mário Lago era tombada como patrimônio histórico, mas foi destombada pela Assembleia Legislativa do Rio em 2022. Na decisão, o juiz Marco Antonio Bution Perin afirma que existe o risco de supressão da vegetação nativa e alteração definitiva do espaço urbano. Cabe recurso da decisão.

## Tudo pronto para megashow de Shakira

Tomaz Silva/Agência Brasil



A cantora Shakira promete parar o Rio de Janeiro, hoje à noite, com um show gratuito na Praia de Copacabana que deve reunir mais de 2 milhões de pessoas. A apresentação faz parte do evento Todo Mundo no Rio, que começou em 2024 e integra o calendário oficial de atrações da Cidade Maravilhosa, que está lotada de turistas. A festa começa às 17h30, com apresentações de dois DJs no gigantesco palco de 2,5 mil metros quadrados montado em frente ao Hotel Copacabana Palace.

O show da popstar colombiana está previsto para as 21h45 e vai durar cerca de duas horas. A presença de Shakira deve injetar na economia da cidade aproximadamente R\$ 800 milhões, segundo estimativa da prefeitura. Um forte esquema de segurança foi montado pela Polícia Militar nos acessos ao bairro da Zona Sul carioca. Cerca de 1,8 mil guardas municipais e mais de 1 mil PMs foram escalados para garantir a tranquilidade do público.



7 • Correio Braziliense — Brasília, sábado, 2 de maio de 2026

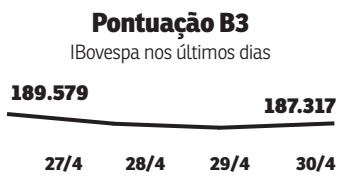
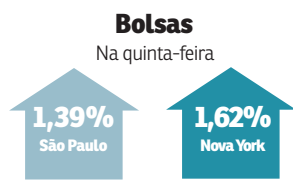

Na quinta-feira  
**R\$ 4,952**  
(- 0,98%)

**Dólar**

	Últimos
24/abril	4,998
27/abril	4,982
28/abril	4,982
29/abril	5,001

**Salário mínimo**  
**R\$ 1.621**

**Euro**  
Comercial, venda  
na quinta-feira  
**R\$ 5,812**

**CDI**  
Ao ano  
**14,40%**

**CDB**  
Prefixado  
30 dias (ao ano)  
**14,40%**

**Inflação**  
IPCA do IBGE (em %)

Novembro/2025	0,18
Dezembro/2025	0,33
Janeiro/2026	0,33
Fevereiro/2026	0,70
Março/2026	0,88

## COMBUSTÍVEIS

# Petrobras aumenta querosene de aviação

Novo reajuste, de 18%, entrou em vigor ontem, e, segundo a Abear, acumula alta de 100% no principal custo das companhias aéreas

» ROSANA HESSEL

Iwan Shimko/ Unsplash



Em meio à escalada dos preços do petróleo no mercado internacional devido ao conflito no Oriente Médio entre Estados Unidos e Israel com o Irã, que segue sem uma conclusão definitiva, a Petrobras anunciou, ontem, que o preço médio de venda do querosene de aviação (QAV) para as distribuidoras passa a ser reajustado em mais 18%.

Esse aumento vale desde ontem, e, segundo a empresa, equivale a um acréscimo de R\$ 1 por litro na comparação com o valor praticado no mês anterior. A estatal informou que repetirá a estratégia adotada em abril e manterá a possibilidade de parcelar parte do reajuste em seis vezes, com a primeira parcela prevista para julho de 2026. A medida, segundo a Petrobras, busca preservar a demanda pelo combustível e reduzir os impactos sobre o setor aéreo brasileiro, em um cenário que classificou como “excepcional” devido a fatores geopolíticos.

De acordo com a Associação Brasileira das Empresas Aéreas (Abear), esse novo aumento eleva em 100% os custos da principal despesa operacional do setor. “O reajuste do QAV anunciado pela Petrobras, o terceiro desde o início dos conflitos no Oriente Médio, eleva em 100% o maior item de custo do transporte aéreo, com impactos gravíssimos na conectividade do país. Com quase a totalidade do QAV produzido internamente pela Petrobras, o Brasil reúne as condições para diminuir as consequências dos choques externos para a população”, informou a entidade que representa as principais companhias aéreas do país, em nota enviada ao **Correio**.

O QAV é o combustível derivado do petróleo que abastece aviões e helicópteros e representa quase metade dos custos operacionais das companhias aéreas. Pelas estimativas da economista Juliana Inhasz, professora de macroeconomia do Insper, os custos variam, em média, de 30% a 40%, dependendo da rota. No mês passado, a Petrobras anunciou um reajuste de 54% no QAV, e, com isso, conforme dados da Abear, esse custo passou

**Novo aumento da estatal no querosene usado em aviões e helicópteros vale neste mês, e é o terceiro desde o início da guerra no Oriente Médio**

para 45%. Agora, de acordo com uma fonte próxima ao setor, com esse novo aumento, a tendência é de que esse percentual aumente ainda mais.

Pelos cálculos da professora do Insper, apenas esses dois reajustes representam um impacto de 80% de aumento no combustível. Ela lembrou que os combustíveis tem um peso importante no grupo transportes no Índice de Preços ao Consumidor Amplo (IPCA), que mede a inflação oficial, e apenas esse reajuste de 18% no QAV se for passado integralmente pode implicar em mais 0,1% a 0,2% no IPCA.

Na avaliação de Juliana Inhasz, essa guerra dá sinais de que não tem uma data certa para terminar e, portanto, os preços do petróleo devem seguir pressionando a inflação global e, conseqüentemente, a

do Brasil, dificultando o trabalho do Banco Central na condução da política monetária. Segundo ela, a decisão do Comitê de Política Monetária (Copom), na quarta-feira, de reduzir a taxa básica da economia (Selic) em 0,25 ponto percentual, para 14,50% ao ano, foi questionável. “Fica muito nítido no comunicado do Copom que a queda nos juros nem era justificável. E agora, com mais esse aumento, você pode haver um boom nos preços das passagens aéreas às vésperas das férias de julho”, alertou.

Segundo a professora, já havia motivos para revisões para cima do IPCA além desse novo reajuste nos preços do querosene de aviação anunciado pela Petrobras, como a volta da bandeira amarela na conta de luz a partir de maio. “Essa é apenas a ponta do iceberg,

porque a tendência é de pressão inflacionária ao longo do ano e o brasileiro que estava pensando em viajar nas férias de julho, que não vai ser só a gasolina que vai ficar mais cara, como os bilhetes aéreos também”, destacou a professora.

A acadêmica lembrou que, no mês passado, o governo lançou um pacote de medidas para baratear os preços do diesel e da gasolina, reduzindo tributos e também zerou até 31 de maio as alíquotas do Programa de Integração Social e da Contribuição para o Financiamento da Seguridade Social (PIS/Cofins) que incidem sobre o QAV. “Mas sabemos que as ferramentas que o governo tem são limitadas, e os impactos nos preços em geral dessa guerra, se ela se estender muito, serão inevitáveis”, alertou Inhasz, lembrando da linha

de crédito de R\$ 9 bilhões com recursos do Banco Nacional de Desenvolvimento Econômico e Social (BNDES) que também foi anunciada no pacote. “E a ajuda que o governo deu para o setor aéreo é menor do que a que ele anunciou para os outros, porque a aviação é um segmento muito concentrado e que está com as margens muito estreitas desde a pandemia. Então, não vai haver como não repassar esses aumentos de custo para o consumidor”, destacou. Como efeito colateral, ela prevê menor oferta de voos em destinos menos demandados como forma de redução de custos dessas empresas.

### Defasagem

Inhasz lembrou, ainda, que o quadro pode piorar. “A Petrobras

ainda não repassou toda a defasagem de preços dos combustíveis. Imagine quando isso acontecer com o IPCA”, alertou.

Conforme dados da Associação Brasileira dos Importadores de Combustíveis (Abicom), a defasagem dos preços dos combustíveis comercializados no país estão abaixo dos preços praticados no mercado internacional. A defasagem média, considerando o dólar a R\$ 5 e o preço do barril do petróleo tipo Brent a US\$ 116, na quinta-feira, estava em 48% abaixo da paridade para o diesel e em 69% abaixo da paridade para a gasolina.

O economista Fábio Romão, da 4Intelligence, ressaltou que esse reajuste no QAV ainda não deve ter reflexo no IPCA deste mês, “mas os anteriores devem começar a impactar os preços a partir de junho”. Ele também reconheceu que o conflito no Oriente Médio vem surtindo efeito mais forte no IPCA, cuja prévia de abril, o IPCA-15, divulgado na semana passada, acelerou 0,89% frente à alta de 0,44% de março. Após esse dado, ele elevou de 4,9% para 5% a previsão para o IPCA deste ano.

Essa nova projeção também leva em conta as pressões do El Niño no segundo semestre, bem como as altas nos preços de proteínas animais e de alimentos em geral. Segundo Romão, essa elevação das expectativas de inflação, leva a uma reedição de mais um corte de 0,25 ponto percentual na taxa Selic na próxima reunião do Copom, assim como nas demais reuniões ao longo de 2026. A consultoria projeta uma taxa Selic encerrando o ano em 13,50% anuais, acima da mediana das estimativas do mercado, de 13%.

Ontem, no mercado internacional, o preço do petróleo voltou a recuar, contudo segue sendo negociado acima de US\$ 100 o barril. O óleo tipo Brent, referência no mercado global e da Petrobras, fechou o primeiro pregão de maio cotado a US\$ 108,17 com queda de 2,02%. Na véspera, o barril do Brent fechou o mês de abril negociado a US\$ 110, maior valor desde 2022, em meio às negociações entre Estados Unidos e Irã para o fim do conflito no Oriente Médio. **(Com informações da Agência Estado)**

## COMÉRCIO INTERNACIONAL

# Trump anuncia novas tarifas para a UE

No mesmo dia em que entrou em vigor, de forma provisória, o acordo de livre-comércio entre o Mercosul e a União Europeia, o presidente dos Estados Unidos, Donald Trump, anunciou, ontem, que, na próxima semana, aumentará as tarifas sobre carros e caminhões provenientes da UE para 25%, alegando que Bruxelas não está cumprindo seus compromissos comerciais.

O acordo, firmado em meados do ano passado, havia limitado a tarifa norte-americana sobre automóveis e autopeças da UE a 15%, abaixo da taxa de 25% que Trump impôs a muitos outros parceiros comerciais.

Mas Donald Trump escreveu

em sua plataforma Truth Social: “Dado que a União Europeia não está cumprindo plenamente o acordo comercial que firmamos, na próxima semana aumentarei as tarifas aplicadas à União Europeia sobre os automóveis e caminhões que entram nos Estados Unidos”. “A tarifa será aumentada para 25%”, anunciou.

O mandatário não apresentou mais justificativas para o aumento previsto, mas o anúncio veio um dia após ele retomar suas críticas ao chanceler alemão, Friedrich Merz.

Trump disse que Merz deveria se concentrar em pôr fim à guerra na Ucrânia em vez de “interferir” no Irã.

É provável que a Alemanha seja duramente afetada por uma tarifa elevada sobre automóveis e seus componentes, já que responde por uma parte significativa das exportações de veículos da UE.

Aqui no Brasil, o Ministério do Desenvolvimento, Indústria, Comércio e Serviços (Mdic), por meio da Secretaria de Comércio Exterior (Secex), publicou as diretrizes para utilização das cotas de exportação e importação para implementar na prática o acordo comercial de livre-comércio entre UE e Mercosul. As medidas atualizam as regras sobre o certificado de origem dos produtos

### Novas sanções a Cuba

Trump também ordenou, ontem, a imposição de novas sanções destinadas a asfixiar o governo de Cuba, pois “segue representando uma ameaça extraordinária para a segurança nacional norte-americana.

O republicano pediu ao seu governo que sancione os bancos estrangeiros que trabalham com o governo comunista de Havana, assim como endurecer as normas migratórias. Também serão sancionadas pessoas envolvidas nos setores da energia e da mineração, e qualquer um que esteja envolvido em “graves abusos dos direitos humanos”. **(Com informações da AFP e Agência Estado)**

Reprodução/Mercedes-Benz Sindelfingen



**Segundo Donald Trump, carros e caminhões da UE serão taxados em 25%**

## CASO MASTER

## GDF pode ser a garantia do BRB

Especialista em contas públicas Selene Peres Nunes diz que existe solução interna para socorrer BRB sem ajuda da União

» ROSANA HESSEL

Kayo Magalhães/CB/DA Press



Selene Peres Nunes: o DF pode conceder garantia ao BRB junto ao FGC

Apesar de a governadora do Distrito Federal (DF), Celina Leão (PP), estar realizando um périplo para obter o aval do Tesouro Nacional para conseguir garantias da União para contrair um empréstimo de R\$ 6,6 bilhões junto ao Fundo Garantidor de Créditos (FGC) para socorrer o Banco de Brasília (BRB), a especialista em contas públicas e uma das autoras da Lei de Responsabilidade Fiscal (LRF) Selene Peres Nunes não vê esse caminho como o mais fácil.

“Não entendi por que complicar pedindo para a União”, afirma a especialista e ex-secretária de Economia do estado de Goiás, em entrevista ao *Correio*. Segundo ela, há uma série de condições para obter garantias da União, as quais estão previstas na LRF, em Resolução do Senado e em Portaria. O DF cumpre várias dessas condições, mas não tem a capacidade de pagamento exigida. Então, a menos que essa regra seja alterada por portaria do Ministério da Fazenda, o DF não poderia receber garantia.

“Há, contudo, uma outra possibilidade: a do próprio DF conceder garantia ao BRB que seria o captador da operação de crédito junto ao FGC. O que é preciso é saber se o FGC aceitaria, mas, em princípio, não vejo problema nesse desenho”, explicou.

Conforme o artigo 40 da LRF, “os entes poderão conceder garantia em operações de crédito internas ou externas, observados o disposto neste artigo, as normas do artigo 32 e, no caso da União, também os limites e as condições estabelecidos pelo Senado Federal e as normas emitidas pelo Ministério da Economia acerca

da classificação de capacidade de pagamento dos mutuários” — redação dada pela Lei Complementar nº 178, de 2021.

Além disso, o parágrafo 1º destaca que a garantia estará condicionada ao oferecimento de contragarantia, em valor igual ou superior ao da garantia a ser concedida, e à adimplência da entidade que a pleitear relativamente a suas obrigações junto ao garantidor e às entidades por este controladas, observado que “não será exigida contragarantia de órgãos e entidades do próprio”.

De acordo com com a economista, se for o DF concedendo garantia, “não tem óbice porque ele cumpre limite de garantias” sendo que as transferências constitucionais seriam uma espécie de garantia firme para vincular ao pagamento do empréstimo.

Além disso, se o dono do Banco Master fizer o acordo de delação e devolver o dinheiro das fraudes, que pode chegar a R\$ 40 bilhões, o Supremo Tribunal Federal (STF) poderá decidir destinar aos que forem lesados, incluindo o BRB, de

acordo com Selene Peres Nunes. “Há o precedente da Operação Lava-Jato”, recordou.

“O GDF poderia dar como garantia ao BRB para um empréstimo junto ao FGC, por exemplo, receitas próprias futuras não vinculadas de tributos, como ICMS/IPVA/IT-CD; Fundo de Participação dos Estados (FPE); participações acionárias; e imóveis públicos dominicais (não de uso comum/uso especial). Tudo isso é mais fácil do que ir ao governo do presidente Luiz Inácio Lula da Silva para pedir para mudar a portaria”, explicou a ex-secretária de Goiás.

“A União sempre exige contragarantia, porque está na LRF. Então, se o DF puder garantir diretamente, dá no mesmo. Não encontrei norma do Banco Central e do Conselho Monetário Nacional (CMN) que exija garantia da União para operação do FGC com o BRB. O que existe é autorização normativa para o FGC fazer operações de assistência/suporte financeiro, inclusive liquidez, com instituições associadas ou seus controladores; e regras de limite, governança, informação ao BCB e preservação do patrimônio do Fundo”, disse.

De acordo com a especialista, o estatuto do FGC prevê três finalidades: proteger depositantes e investidores, contribuir para a estabilidade do Sistema Financeiro Nacional (SFN) e prevenir crise bancária sistêmica. Também permite contratar operações de assistência ou suporte financeiro, inclusive liquidez, com instituições associadas ou acionistas controladores. Mas o Estatuto

não diz que essas operações devam ter garantia da União. Ele fixa limites: até 25% do patrimônio líquido do FGC para operações com uma instituição/conglomerado e até 50% para o conjunto dessas operações; em situação conjuntural adversa reconhecida pelo BC, esses limites podem ser excepcionalmente flexibilizados pelo Conselho de Administração.

“Mas o problema é que existe um limite para essas contragarantias do próprio ente federativo junto ao FGC, que podem ser de até R\$ 8 bilhões”, acrescentou.

Supondo que a portaria da Fazenda mudasse, para deixar de exigir a Capag A ou B, e a União resolvesse dar garantia na operação do BRB com o FGC, ainda assim seria exigida uma contragarantia do DF, cujo limite é de cerca de R\$ 8 bilhões.

## Rating

A Capag é uma espécie de “rating” estabelecida pelo Tesouro Nacional para estados e municípios, que pode variar de A, quando a situação é boa, até D, quando o risco de calote é maior. No caso do DF, a nota é C e, para o governo distrital obter garantia para o empréstimo junto ao FGC, é necessário mudar a portaria do Ministério da Fazenda.

“Se é preciso mais recursos, o que parece ser o caso, a contragarantia é insuficiente, ficando a operação vedada pela LRF. Então, a solução seria aumentar o limite por Resolução do Senado. Mas se for para fazer isso, nem precisa pedir

ao presidente para mudar a portaria, porque o próprio DF pode conceder a garantia diretamente”, explicou a economista.

Na avaliação da analista, todo esse périplo da governadora do DF vem ocorrendo porque o FGC deve estar com algum receio, porque a não há norma que impeça o Fundo de aceitar as garantias do DF para a operação com o BRB, “desde que sejam idôneas, líquidas e em valor suficiente”. Contudo, outro problema pode estar batendo à porta e que talvez justifique essa demora na publicação do balanço do banco distrital (que deveria ter ocorrido no dia 31 de março) é o tamanho do prejuízo provocado pelas operações fraudulentas do Master com o BRB.

As investigações da Polícia Federal identificaram R\$ 12,2 bilhões de créditos podres do Master vendidos para o BRB. Essa operação sem lastro ainda não apareceu no balanço do banco e supera os limites de contragarantias atuais. “De qualquer forma, uma contragarantia acima de R\$ 8 bilhões só poderia ser aceita mudando a Resolução do Senado. O caminho é outro. Talvez, os valores sejam maiores do que isso”, estimou.

Fontes do BRB ouvidas pelo *Correio* explicaram que o aval do Tesouro Nacional pode agilizar e dar lastro à operação de crédito, diminuir o custo financeiro da operação, aumentar os prazos e baixar a taxa de juros do empréstimo. Procurado, o GDF não comentou o fechamento desta edição. (Colaboraram Mila Ferreira e Paulo Gontijo)

Carlos Vieira CB/DA Press



Governadora Celina Leão tem buscado junto ao Executivo garantias da União



**DOE SEU IMPOSTO DE RENDA PARA O HOSPITAL PEQUENO PRÍNCIPE.**

**Não é nenhum bicho de 7 cabeças.**

Destine parte do seu Imposto de Renda – a pagar ou a restituir – para o maior hospital pediátrico do Brasil e ajude a transformar a vida de milhares de crianças e adolescentes.

**É fácil e sem custo.**



Veja como doar em 3 passos.

**Acesse: [doepequenoprincipe.org.br](http://doepequenoprincipe.org.br)**



» CARLOS SILVA

A Procuradoria-Geral da República (PGR) posicionou-se contra o pedido do Governo do Distrito Federal (GDF) em favor da aplicação de uma lei que permite a venda de imóveis públicos para reforçar o caixa do Banco de Brasília (BRB). Em parecer enviado ao Supremo Tribunal Federal (STF), ontem, o procurador-geral da República, Paulo Gonet, avaliou que a suspensão da legislação, já determinada pela Justiça local, deve ser mantida por precaução.

Uma lei aprovada pela Câmara Legislativa autoriza a venda de bens públicos, como terrenos e imóveis, para ajudar a melhorar a situação financeira do BRB. A proposta foi contestada pelo Ministério Público do DF, que apontou falta de transparência e possíveis riscos na forma como essas negociações poderiam ocorrer.

A manifestação da PGR ocorre após decisão do presidente do Supremo, ministro Edson Fachin, que, em 25 de maio de 2026, suspendeu a decisão que proibia a venda de bens pelo DF.

A medida está relacionada à tentativa de recuperação financeira do

banco, que enfrenta uma crise em meio a suspeitas de fraudes bilionárias envolvendo a negociação de carteiras de crédito com o Banco Master. A decisão foi tomada no âmbito da Suspensão de Liminar (SL) 1909 e ainda será analisada pelo plenário da Corte, em sessão virtual prevista entre 8 e 15 de maio.

Ao analisar o caso, a PGR adotou um tom cauteloso. A Procuradoria reconhece que o tema é complexo e precisa ser discutido com mais profundidade no processo principal. Por isso, entende que não é o momento de reverter a decisão que suspendeu a lei. Segundo o parecer de Gonet, mudar esse cenário exigiria uma análise detalhada de todo o caso, o que não cabe neste tipo de pedido mais urgente. Como resumo do documento, isso dependeria de uma “análise ampla” do mérito, algo que deve ser feito em outra etapa do julgamento.

Outro ponto destacado pela PGR é o risco envolvido na aplicação da lei. O entendimento é que permitir a venda ou outra negociação envolvendo desses bens públicos pode gerar consequências difíceis de reverter depois. Por isso, a Procuradoria afirma que manter a suspensão dessa lei é a opção mais segura neste momento.

“Atende mais ao interesse público”, frisou o parecer.

Entre as preocupações estão a possibilidade de venda de áreas sem estudos prévios adequados, sem participação da população e até envolvendo regiões ambientalmente sensíveis. Um dos exemplos citados é o da Serrinha do Paranoá, que tem importância ambiental e poderia sofrer impactos caso seja vendida em alguma negociação.

A decisão que suspendeu a lei foi tomada pelo Tribunal de Justiça do DF justamente com base nesses riscos. O entendimento foi de que a norma permite, de forma ampla, a negociação de bens públicos, mas sem deixar claro como isso seria feito e tampouco garantir a proteção ao patrimônio público e ao meio ambiente.

Do outro lado, o GDF argumenta que a lei é essencial para fortalecer o BRB, considerado estratégico para a economia local. A gestão argumenta que a suspensão da norma pode prejudicar políticas públicas e afetar a confiança no banco. Mesmo assim, a PGR considerou que, diante das dúvidas e dos possíveis impactos, o mais prudente é manter tudo como está até que o caso seja analisado com mais profundidade pelo STF.

## ORIENTE MÉDIO

Sem revelar o conteúdo da proposta, presidente dos EUA descarta acordo com o regime islâmico de Teerã, mas mantém silêncio sobre possível retomada das ações militares. Reprovação à guerra empata com a do conflito no Vietnã

# Trump diz não a nova oferta do Irã

Jim Watson/AFP



O presidente desembarca na Flórida para o fim de semana: negociações congeladas e planos de ataque em estudos



**Não estou satisfeito com o que estão oferecendo. Estão pedindo coisas com as quais não posso concordar"**

*Donald Trump, presidente dos EUA*

decidir pela retirada das tropas norte-americanas. Naquela altura, as baixas militares sofridas pelos EUA eram da ordem de 50 mil mortos. No atual conflito, o país registra oficialmente 13 mortes.

A erosão do apoio ao presidente, cujo desempenho é desaprovado por dois entre três norte-americanos, tem relação direta com o impacto econômico da guerra. Desde os primeiros ataques, as cotações internacionais do petróleo dispararam nos mercados globais, e chegaram ao fim desta semana em patamar superior a US\$ 110

o barril, contra US\$ 70 antes do conflito. Trump insiste em afirmar que os EUA não dependem de óleo importado do Golfo Pérsico, mas assim mesmo o preço da gasolina nos postos é o mais alto em décadas. Em novembro, na metade do mandato, ele enfrenta eleições legislativas, e corre o risco de perder a maioria em ambas as casas do Congresso.

### "Sem imposições"

Embora Trump sustente que nos 60

dias de guerra os EUA "dizimaram" as capacidades bélicas do Irã, além de terem "aniquilado" seu comando militar e político, o tom de Teerã segue desafiante, mesmo diante de novas sanções anunciadas por Washington. O Departamento de Tesouro anunciou ontem medidas contra três instituições iranianas de câmbio, com o objetivo de "asfixiar os recursos financeiros" do regime islâmico. Um alvo, em particular, é impedir o recebimento do "pedágio" instituído unilateralmente sobre o tráfego naval pelo Estreito de Ormuz.

Em resposta, o chefe do poder Judiciário iraniano, Gholamhossein Mohseni Ejei, afirmou que o país segue aberto a dialogar com os EUA, mas não sob ameaça. "A República Islâmica nunca renunciou às negociações", disse, em um vídeo publicado no site do Judiciário, Mizan Online. "Mas, de fato, não aceitamos imposições."

## Brasileiro detido em Israel

O brasileiro Thiago Ávila e o palestino-espanhol Saif Abu Keshek, detidos na quinta-feira com cerca de 175 ativistas a bordo de uma flotilha humanitária rumo a Gaza, serão interrogados em Israel, indicaram as autoridades. A maior parte dos ativistas dessa flotilha, que inicialmente contava com mais de 50 embarcações, desembarcou ontem na ilha grega de Creta, em cuja costa foram interceptados pelas forças israelenses.

Os detidos, na maioria europeus, embarcaram em quatro ônibus no porto de Atherinolakkos. Escoltados pela guarda-costeira grega, seguiriam para Heraklion, a capital da ilha, segundo a imprensa local. Os barcos da flotilha que não foram interceptados seguiram para Ierápeetra, em Creta.

Entre os que desembarcaram na ilha grega não estão, segundo o Ministério das Relações Exteriores de Israel, nem o ativista brasileiro Thiago Ávila, membro do comitê organizador da Flotilha Global Sumud, nem o palestino-espanhol Saif Abu Keshek. Em mensagem no X, a chancelaria israelense afirmou que o brasileiro é "suspeito de atividade ilegal", sem mais detalhes, e que Abu Keshek é "suspeito de filiação a uma organização terrorista".

A mulher de Thiago Ávila, Lara Souza, disse à agência de notícias France Presse (AFP) que não pôde comunicar-se com o marido desde a tarde de quarta-feira. "O governo brasileiro está tentando intervir, mas também não está conseguindo resposta", informou. Acompanhado da ativista sueca Greta Thunberg e da ex-prefeita de Barcelona Ada Colau, o brasileiro participou, no ano passado, de outra flotilha com destino a Gaza, igualmente interceptada por Israel. Na quinta-feira, Israel afirmou que 175 ativistas (211, segundo os organizadores da expedição), a bordo de 20 embarcações, haviam sido interceptados na costa de Creta, no Mediterrâneo oriental.

A flotilha era composta por mais de 50 barcos que partiram de Marselha (França), Barcelona (Espanha) e Siracusa (Itália). A AFP verificou, com base em dados fornecidos pelos organizadores, que as embarcações foram interceptadas na Zona Econômica Exclusiva (ZEE) da Grécia.

## Apoio em queda

"Queremos ir lá e simplesmente rasá-los e acabar com eles para sempre? Ou queremos tentar chegar a um acordo?", propôs o presidente, ao ser questionado por jornalistas sobre a condução da guerra. "Essas são as opções", completou, acrescentando que "preferiria não" optar pela primeira alternativa, "por uma questão humana".

O dilema, para a Casa Branca, é ilustrado pelos números de uma pesquisa divulgada ontem pelo jornal *The Washington Post*. Nela, 61% dos entrevistados consideraram errada a decisão de Trump de atacar o Irã. O índice se equipara ao da rejeição à Guerra do Vietnã, em 1971 — dois anos antes de o presidente Richard Nixon

## Conexão diplomática



por Silvío Queiroz  
silvioqueiroz.df@gmail.com

## Janela entreaberta com a Europa

O acordo comercial entre Mercosul e União Europeia entra em vigor, após quase três décadas de negociações tortuosas e entrecortadas, em um momento peculiar do cenário global. Por isso mesmo, agora os impactos puramente econômicos, ele oferece ao Brasil, particularmente, uma oportunidade concreta para recalibrar a inserção e a interação em um mundo em plena reconfiguração.

Dois guerras em andamento delimitam, hoje, os parâmetros de operação na frente externa. E, embora distantes no mapa, os dois conflitos se entrelaçam no aspecto crítico das relações carnis entre os Estados Unidos e o Velho Continente.

Na Ucrânia e no Oriente Médio, a Casa Branca de Donald Trump está em franco

descompasso com os aliados de quase um século — uma relação selada na 2ª Guerra Mundial e consolidada ao longo da Guerra Fria, nos marcos da Otan. Os desencontros não constituem antessala inevitável para uma ruptura. Mas redefinem os termos da equação, das coeficientes às variáveis.

Terceiros e quartos interessados podem encontrar flancos a explorar, especialmente com uma Europa ressentida e ressabiada.

### Pássaro na mão

A conexão diagonal entre América do Sul e Europa Ocidental tem uma história de 500 anos, entre idas

e vindas — dos laços coloniais à atual associação comercial. Em uma e outra margem do Atlântico, governos e agentes econômicos movimentam-se entre os desdobramentos de uma queda de braço da qual são, no fundamental, espectadores: a disputa entre EUA e China pela hegemonia global. Aqui como lá, a segunda metade do século 20 foi pautada pela Guerra Fria. Na geopolítica da ordem mundial bipolar, estavam ambos sob o guarda-chuva do Tio Sam.

Passadas oito décadas, a ascensão chinesa e as dificuldades crescentes de Washington para firmar uma hegemonia aconselham a UE e o Mercosul a agarrar o "pássaro na mão", segundo recomenda a sabedoria popular.

## Cravo ou ferradura?

A diplomacia brasileira vai em compasso de espera até outubro, quando as urnas decidirão — fora outras disputas — a opção a prevalecer na política externa. Com Lula reeleito, tende até a se aprofundar a opção por uma estratégia alicerçada em uma ordem global multipolar. Com Flávio Bolsonaro, a balança pende para o alinhamento preferencial — quase incondicional — com a Casa Branca de Trump.

### Duas incógnitas

Antes mesmo do Brasil, dois vizinhos no litoral do Pacífico decidem nas urnas os rumos para os próximos anos. Em ambos os casos, a sombra que se projeta é a da Doutrina Donroe. O nome, cunhado entre os observadores da geopolítica, faz a fusão entre o prenome do atual

presidente e o sobrenome de James Monroe, que, um século atrás, proclamou o rompimento decisivo com o colonialismo europeu sob o lema "a América para os americanos".

No fim deste mês, a Colômbia vota no primeiro turno da eleição presidencial. O candidato da esquerda, Iván Cepeda, aparece até aqui como favorito para suceder Gustavo Petro, ex-guerrilheiro e primeiro esquerdista a governar o país em dois séculos de vida independente — e republicana. Em junho, o Peru vai ao segundo turno entre Keiko Fujimori, trumpista, e Pedro Sánchez, da esquerda. Ambos os países, pela geografia física e econômica, colecionam afinidades com a Ásia do Pacífico. No Peru, a despeito da instabilidade política crônica, a China vem de inaugurar o megaporto de Chankai, ponta de lança para uma ferrovia que deve rasgar o continente até o litoral atlântico do Brasil.

## VISÃO DO CORREIO

# Combate ao tabagismo exige medidas atualizadas

Em 22 de abril, o Reino Unido deu um passo radical no combate ao tabagismo: proibiu a venda de cigarros para todas as pessoas que nasceram a partir de 1º de janeiro de 2009. A restrição é para a vida toda. Mesmo depois que se tornarem adultos, esses cidadãos não poderão comprar uma carteira de cigarros. E não é apenas isso que chama a atenção. A nova lei obteve aprovação nas duas casas do Parlamento, sem discussões mesquinhas a respeito de restrições à liberdade e ao poder de escolha — argumentos que, habitualmente, escondem o financiamento dos lobbies contrários ao tema.

A proibição adverte para o dever de cuidado que uma sociedade tem que ter. Como se sabe há décadas, não é somente o fumante que fuma. Quem está próximo também absorve os elementos tóxicos desprendidos da fumaça do cigarro. A Organização Mundial da Saúde (OMS) contabiliza mais de 8 milhões de mortes por ano, sendo que, dessas, 7 milhões pelo consumo direto e 1,2 milhão pelo tabagismo passivo.

O consumo do cigarro esconde um lado ainda mais cruel: o das falsificações e as marcas sem controle sanitário. As máfias que dominam o mercado ilegal, não por acaso braços de facções criminosas conhecidas do público e das autoridades, misturam restos, talos e folhas mofadas ou apodrecidas de tabaco. A elas se juntam, também, materiais orgânicos indefinidos, cujo cheiro desagradável é disfarçado com a adição de produtos químicos diversos — muitos impróprios para consumo humano, mesmo em baixas quantidades. Absorve-se, assim, muito mais do que nicotina e alcatrão.

As campanhas antitabagistas existem há pelo menos 40 anos, houve inegáveis avanços educacionais — o Brasil, inclusive, já foi reconhecido internacionalmente pela adoção de medidas de controle ao fumo —, mas

especialistas concordam que somente com passos severos, atualizados e intervencionistas é que se reduz um problema de saúde pública. Isso porque, conforme admitem, a presença do tabaco permeia vários setores dinâmicos da sociedade, tal como a cultura.

Em paralelo, há a questão econômica. O tabaco é um produto fundamental para a balança comercial de muitos países das Américas, da Ásia e da África. Que não têm projeto ou interesse de substituir uma cultura secular por qualquer outra que possibilite até mesmo maior valor agregado nas trocas internacionais.

A tudo isso, adicione-se o consumo crescente dos vapes, sobretudo entre os jovens, os mais vulneráveis a mentiras e empulhações. A necessidade de pertencimento dessa camada fomenta o uso. Entre eles, também, os efeitos das campanhas de conscientização são os menos bem-sucedidos.

O passo dos britânicos pode ser considerado extremo, mas leva a pensar. Tal como quando ganharam força as campanhas antitabagistas nos Estados Unidos — país que concentrava quatro dos grandes complexos industriais do cigarro —, no fim da década de 1970. Houve, à época, uma reação feroz das grandes produtoras, alegando, evidentemente, tratar-se de uma agressão às liberdades individuais constitucionais. O tempo, porém, passou; as pesquisas prevaleceram; os vetores de esclarecimento incorporaram e, hoje, há o consenso de que tais informativos são fundamentais à saúde pública.

Estimativa publicada pela Tobacco Induced Diseases, em 2021, calcula em aproximadamente US\$ 1,7 trilhão o gasto dos países com as doenças relacionadas ao fumo, o equivalente a cerca de 1,7% do Produto Interno Bruto (PIB) mundial. Para quem não se sensibiliza com os efeitos do cigarro na vida dos cidadãos, é importante lembrar que saúde pública é, também, uma questão econômica.



## » Sr. Redator

» Cartas ao Sr. Redator devem ter, no máximo, 10 linhas e incluir nome e endereço completo, fotocópia de identidade e telefone para contato. » E-mail: [sredat.df@dabr.com.br](mailto:sredat.df@dabr.com.br)

## Valorizar o capital humano

O Dia do Trabalhador é um símbolo de respeito e reconhecimento a quem constrói o mundo todos os dias. A data carrega a força da história, evocando as lutas do final do século 19 por jornadas mais justas e condições dignas de trabalho. É um momento de valorizar o esforço de cada profissional, do chão de fábrica aos escritórios, dos serviços essenciais às formas de trabalho que surgem a cada dia. Também é uma oportunidade para refletir sobre a evolução das leis trabalhistas e de seu papel na proteção do indivíduo em um mercado em constante transformação. Trabalhar, para muitos, vai além da subsistência: é expressão, propósito e contribuição para a sociedade. Que esse dia seja um convite ao descanso, mas também à reflexão sobre a importância de valorizar o capital humano. Afinal, por trás de cada entrega, serviço ou inovação, existe uma pessoa com sonhos, talentos e o direito fundamental de ser reconhecida.

» **Gilberto Pereira Tiriba**

Santos (SP)

## Redução de jornada

Com o fim da escala 6 X 1, é melhor se preparar. Tudo vai dobrar de valor, desde alimentos a roupas e produtos. Ou seja, a qualidade de vida das pessoas vai despencar, obrigando a todos terem dois empregos — e o dobro do cansaço. Esse governo só sabe aumentar impostos e afundar o país. Isso é politicagem barata para a época de campanha eleitoral.

» **Bráulio Gusmão**

Brasília

## Indicação para o STF 1

Com a derrota do indicado do presidente Lula ao STF, o ex-ministro Jorge Messias, a oposição está nadando de braçadas. As articulações do presidente do senado, Davi Alcolumbre, foram uma grande jogada de demonstração de poder para forçar o presidente Lula a indicar o senador Rodrigo Pacheco, que é o candidato da preferência dele. De uma coisa temos certeza: se o presidente Lula indicar Rodrigo Pacheco, vai demonstrar à oposição sinais de fraqueza e colocará a reeleição em uma situação difícil. Uma reprovação que ficará na história depois de mais de 100 anos. O mínimo que Lula deveria fazer é um pronunciamento oficial e não indicar nem um nome até o fim do seu mandato.

» **Evanildo Sales Santos**

Gama

## Indicação para o STF 2

O **Correio Braziliense**, em letras garrafais, diz que Messias foi rejeitado pelo Senado Federal, sendo uma “derrota para Lula e para o STF”. Para Lula, sim, mas o que o Supremo Tribunal Federal tem a ver com a escolha de um ministro para compor a sua Corte? Nada. O Art. 101 da Constituição Brasileira diz que um ministro do STF é nomeado pelo presidente da República após ter seu nome referendado pela “maioria absoluta do Senado Federal”, e tão somente. O **Correio**, ao dar essa “opinião de derrota para o STF”, data vênica, está ajudando a acirrar

## Desabafo

» Pode até não mudar a situação, mas altera sua disposição

**PL da Dosimetria: foi o Palácio do Planalto que sofreu a derrota ou toda a população não extremista?**

**Raimunda Jesus** — Recife (PE)

**Quem votou a favor da derrubada do veto do PL da Dosimetria não passa de um golpista em pele de democrata.**

**Abraão F. do Nascimento** — Águas Claras

**Congresso derruba veto ao PL da Dosimetria. A democracia venceu. O direito à manifestação, também!**

**Rondinele Oliveira** — Brasília

**Idoso cai ao descer do ônibus em BH e tem a perna esmagada por roda. O cobrador ajuda muito o motorista a olhar as pessoas, principalmente crianças e idosos. Mas estão deixando toda a responsabilidade para o motorista e desempregando o cobrador.**

**Kelly Moraes** — Brasília

os ânimos entre os Poderes da República, o que não é bom para o nosso país nem para a nossa democracia.

» **Paulo Molina Prates**

Asa Norte

## Motos barulhentas

Em Vicente Pires, está terrível, há muitos anos, esse ruído de motos adulteradas. Não tem fiscalização! Motoboy com escapamentos barulhentos, empinando as motos. Param em frente aos prédios de madrugada e ficam acelerando. Quando passam nas ruas, fazem questão de fazer o máximo de barulho possível. Não sei como conseguem ouvir isso todos os dias. Autoridades, nos socorram!

» **Wender Fernando**

Vicente Pires

## Os preços da guerra

O Congresso Americano discute os números da guerra. O mundo enterra gente. A guerra é tratada como um item do orçamento. Fala-se em trilhões, porcentagens, estratégia, mas quase nada sobre quem paga o preço. A distância entre quem decide e quem morre nunca foi tão obscena.

» **Paccelli M. Zahler**

Sudoeste



**MARCOS PAULO LIMA**

[marcospaulo.df@cbnet.com.br](mailto:marcospaulo.df@cbnet.com.br)

# O grito de Vincent Kompany

Lançado como Copa dos Campeões da Europa na temporada de 1955/1956 e rebatizado de Champions League em 1992, o principal torneio de clubes do Velho Mundo só tem um técnico negro campeão em 70 edições. Em 17 de maio de 2006, o holandês Frank Rijkaard levou o Barcelona de Ronaldinho Gaúcho ao título contra o Arsenal de Thierry Henry, em Saint-Denis, na França.

Aos 40 anos, o ex-zagueiro Vincent Kompany, dono da prancheta do Bayern de Munique, tenta ser o segundo treinador preto a conquistar a Orelhuda. Protagonista de um senhor jogo na última terça-feira na derrota do time alemão por 5 x 4 para o Paris Saint-Germain no Parque dos Príncipes, o belga merece muito mais pelo engajamento no combate ao racismo do que pelo futebol encantador da trupe bávara liderada por Olise, Kane e Luis Diaz. A classificação para a final única em Budapeste, na Hungria, será decidida quarta-feira, na Allianz Arena.

Carrasco do Brasil nas quartas de final da Copa de 2018 ao participar do lance do primeiro gol da Bélgica na vitória por 2 x 1, Kompany é aquele técnico que não se escondeu e comprou a briga de Vinicius Junior contra a injúria do argentino Prestianni do Benfica. Enquanto colegas como Luis Enrique, adversário dele nas semifinais, Pep Guardiola e José Mourinho mediam palavras e até questionavam revolta de Vini, Kompany fez o discurso solitário e veemente contra a corrente — e em defesa do atacante brasileiro.

“Jose Mourinho disse que o Benfica não pode ser racista, porque o seu maior jogador de todos os tempos foi Eusebio. Ele sabe o que os jogadores negros tiveram que passar na década de 1960? Ele estava lá viajando com Eusebio em todos os jogos fora de casa para ver o que ele

sofreu? Usar o nome dele hoje para discutir com o Vini...”, ironizou.

O engajamento de Kompany contra o racismo vai além do episódio de Vinicius Junior. Ex-parceiro de Romelu Lukaku na seleção da Bélgica, ele também foi a público blindar o companheiro. Em 2019, o então centroavante da Internazionale sofreu injúria num partida contra o Cagliari. Kompany bradou: “Romelu é vítima de algo vergonhoso não apenas no futebol, mas na sociedade. Isso volta até de quem esperamos as decisões, e os problemas estão nessas organizações”, reclamou o então técnico do Anderlecht.

“O racismo real está no fato de que nenhuma dessas instituições têm representantes que realmente podem entender o que Romelu está passando. Você está lidando com várias pessoas, e quem tem o poder está dizendo a ele como ele (Lukaku) deve pensar e sentir quando, na verdade, essas pessoas não têm a menor ideia do que ele viveu. Essa é a verdadeira questão. Se você vai nas diretorias da Uefa, Fifa, a liga italiana ou a liga inglesa, há uma real falta de diversidade. Simples assim”, disparou Vicent Kompany.

No início da carreira, o próprio treinador sofreu racismo em um jogo do Anderlecht contra o Brugge. “Deixo este jogo chateado. Ao longo da partida, a comissão técnica e eu fomos insultados. Insultos racistas que também foram dirigidos aos jogadores. O dia terminou mal. Vou me encontrar com a comissão e com as pessoas que são importantes para mim. Não devemos vivenciar o que passamos aqui”, contestou, à época, depois da partida válida pelo Campeonato Belga.

Ativistas antirracismo como Vincent Kompany são raros. Um campeão na vida. Que seja também na Champions League.

## CORREIO BRAZILIENSE

“Na quarta parte nova os campos ara E se mais mundo houvera, lá chegara”  
Camões, e, VII e 14

**GUILHERME AUGUSTO MACHADO**  
Presidente

**Leonardo Guilherme Lourenço Moisés**  
Vice-Presidente executivo

**Ana Dubeux**  
Diretora de Redação

Localidade	SEG/SÁB	DOM	ASSINATURAS* SEG a DOM R\$ 1.187,88
DF/GO	R\$ 5,00	R\$ 7,00	360 EDIÇÕES (promocional)
<b>Assine</b> (61) 3342.1000 - Opção 01 ou (61) 99966.6772 Whatsapp			
*Preços válidos para o Distrito Federal e entorno. Consulte a Central de Relacionamento (3342-1000) ou (61) 991.58.8045 Whatsapp, para mais informações sobre preços e entregas em outras localidades, assim como outras modalidades e formas de pagamento. Assinaturas com forma de pagamento em empreito terão valores diferenciados. Aquisição de assinaturas para atendimento de demanda de licitação é sob consulta. Preços válidos para até 10 (dez) assinaturas por CPF ou CNPJ.			
<b>Anúncio</b> Publicidade: (61) 3214.1339 ou (61) 99555.2585 Whatsapp Publicidade legal: (61) 3214.1245 ou (61) 98169.9999 Whatsapp Classificados: (61) 3342.1000 ou (61) 98169.9999 Whatsapp			

**S.A. CORREIO BRAZILIENSE** – Administração, Redação e Oficinas Edifício Edison Varela, Setor de Indústrias Gráficas - Quadra 2, nº 340 - CEP 70610-901. Rede Interna: 3214.1078 - Redação: (61) 3214.1100; Comercial: (61) 3214.1339 ou (61) 99555.2586 Whatsapp.



Endereço na Internet: <http://www.correioweb.com.br>  
Os serviços noticiosos e fotográficos são fornecidos pela AFP, Agência Estado e D.A Press. Tel: (61) 3214-1131



**D.A. Press Multimídia**  
Atendimento pessoal para pesquisa em jornais e cópias:  
SIG Quadra 2, nº 340, bloco I, Subsolo - CEP: 70610-901 - Brasília - DF, de segunda a sexta, das 9h às 18h.

Atendimento para venda de conteúdo:  
Por e-mail, telefone ou pessoalmente: de segunda a sexta, das 9h às 22h/  
sábados, das 14h às 21h/ domingos e feriados, das 15h às 22h.  
Telefones: (61) 3214.1575 / 1582 / 1568.  
E-mail: [dapress@dabr.com.br](mailto:dapress@dabr.com.br) Site: [www.udapress.com.br](http://www.udapress.com.br)

# O novo mundo novo

» ANDRÉ GUSTAVO STUMPF  
Jornalista



Os teóricos do Partido dos Trabalhadores têm dificuldades em enxergar as causas de o presidente Lula enfrentar alto nível de rejeição no eleitorado brasileiro. É o que indicam pesquisas de opinião que bombardeiam o eleitor a cada semana. Elas demonstram que o candidato do PT, veterano de sete eleições (venceu três e numa delas emplacou o poste chamado Dilma Rousseff), tem sofrido o natural desgaste dos materiais. O discurso é o mesmo, o populismo radical não se renova, nem percebe a velocidade de mudança para o mundo cibernético e informatizado. Importante alerta veio da derrota no Senado na histórica rejeição de Jorge Messias para integrar o Supremo Tribunal Federal (STF).

O mundo das antigas alianças e certezas estratégicas naufragou dentro e fora do país. O desenrolar da guerra na Ucrânia é relevante. O colosso russo invadiu a pequena Ucrânia. Era conflito para ser resolvido em duas ou três semanas, no estilo da antiga União Soviética. Mas já se passaram quatro anos, e a guerra não sai do lugar. Putin cometeu erro de avaliação e paga caro pelo equívoco. Nas últimas semanas, as forças ucranianas atacaram com êxito bases militares nos Montes Urais, distantes da frente de batalha. O Kremlin está vivendo um pesadelo como consequência da desconhecida capacidade da Ucrânia de resistir e atacar.

A diplomacia brasileira colocou-se ao lado de Moscou, porque o país precisa do petróleo russo, vendido abaixo do preço internacional, e dos fertilizantes, ingredientes básicos para o agronegócio. Mas o governo brasileiro corre o risco de ficar na posição errada da história. Desde o fim da Segunda Guerra Mundial, o Itamaraty costuma acertar o lado vencedor dos conflitos mundiais. Mas, desta vez, pode ter cometido erro grave por ter ficado contra a Ucrânia. O presidente Lula tem se manifestado a favor do Kremlin, nesse episódio, contra a opinião da maioria dos governantes europeus e do povo brasileiro.

Outro equívoco monumental foi cometido pelo falante presidente dos Estados Unidos, Donald Trump. Ele achou que o Irã era igual à Venezuela. O passeio, que foi a invasão de Caracas e a prisão de Nicolás Maduro, não se repetiu em Teerã. Lá, os norte-americanos encontraram feroz resistência. O Estreito de Ormuz foi fechado, e o preço do petróleo explodiu. Trump, o confuso, provocou inflação no mundo inteiro, em especial no mercado interno dos Estados Unidos. Uma ação desastrosa provocou reações contrárias em todo o planeta. Os governos europeus não entraram na aventura.

Os Emirados Árabes Unidos, que juntos constituem o terceiro maior produtor de petróleo do mundo, decidiram deixar a Organização dos Países Produtores de Petróleo, a Opep. Vai haver maior volatilidade no preço do produto. O barril de petróleo está na faixa de US\$ 115. Esse preço tem o poder de provocar recessão. O Brasil vai sofrer menos porque produz cerca de 70% das suas necessidades. Mas importa o produto refinado, na forma de gasolina e óleo diesel. O país vai pagar pela falta de refinarias. A situação poderia ser resolvida se os teóricos do PT tivessem olhos para necessidades nacionais. Mas o partido só enxerga as

eleições para presidente e o governo de São Paulo.

Outra novidade interessante vem do extremo norte. Já escrevi sobre a possibilidade de surgir um polo de desenvolvimento em Roraima. Aconteceu. O pessoal da soja descobriu a região ao norte de Boa Vista, com muita água e terra boa. Mais: os agricultores perceberam que podem exportar pelo porto de Georgetown, capital da Guiana, que fica a 600 quilômetros da fronteira com o Brasil. A Guiana é o país que mais cresce no mundo por causa da recente descoberta de petróleo. A estrada entre os países está sendo asfaltada. A soja produzida em Roraima vai abastecer os mercados do Hemisfério Norte.

O Norte é a nova fronteira do desenvolvimento brasileiro. No Amapá também vai ocorrer uma explosão de crescimento por causa da descoberta de petróleo na Margem Equatorial. A pequena cidade de Oiapoque, na fronteira com a Guiana Francesa, ganhou novo aeroporto e sua população quase dobrou nos últimos meses. No entanto, tudo ocorre à revelia de Brasília. O presidente do Senado, Davi Alcolumbre, é do Amapá. Ele sabe por onde tramita o desenvolvimento regional do país.

O petróleo vai acabar algum dia. O país precisará modificar sua matriz energética. Cada vez mais será eólica, solar e hidroelétrica. O tempo dessa mudança será menor, menos dolorido e de menor custo se os dirigentes brasileiros decidirem trabalhar em vez de distribuir benesses de curto prazo na tentativa de vencer a próxima eleição. Mark Carney, primeiro-ministro do Canadá, percebeu que o mundo vive uma ruptura. Lula e seus auxiliares ainda não entenderam o novo mundo novo. O distanciamento da realidade resulta nas derrotas no Congresso e na alta rejeição, em especial, entre os jovens.



## Política, voto e negritude no Brasil: vamos falar de necropolítica?

» IRAPOAN NOGUEIRA FILHO  
Psicólogo, cientista, professor da Universidade Federal Rural do Rio de Janeiro



O ano de 2026 já se anuncia no horizonte político brasileiro trazendo a intensa movimentação das eleições nacionais e estaduais. Mais uma vez, seremos convocados às urnas para escolher quem nos representará nos próximos anos. Para além dos discursos, promessas e embates partidários que costumam dominar o noticiário, a população afro-brasileira — que representa 55,5% dos brasileiros, segundo o IBGE — se depara com uma questão fundamental que transcende a política partidária: a luta cotidiana contra uma necropolítica que, historicamente, estrutura as relações de poder no país.

É preciso, antes de tudo, resgatar o significado mais profundo da política. Em sua essência, a política é o processo coletivo de organização da convivência entre os diferentes. É o mecanismo pelo qual uma sociedade, com suas diversidades e divergências, estabelece as regras para a vida em comum, delibera sobre a distribuição de recursos, direitos e responsabilidades, e busca resolver seus conflitos de forma minimamente ordenada. Fazer política é exercer a capacidade de negociar e definir as prioridades que moldarão o presente e o futuro de uma comunidade, transformando a convivência em um projeto de civilização.

No entanto, sabemos que a sociedade brasileira é marcada por profundas desigualdades. Logo, a nossa política, em sua prática concreta, manifesta-se quase sempre em relações desiguais de poder. É nesse ponto que o conceito de necropolítica se torna indispensável para compreendermos a realidade que atinge a população negra.

Cunhado pelo filósofo camaronês Achille Mbembe, o termo necropolítica consiste no poder soberano de ditar quem pode viver e quem deve ser deixado para morrer. Diferentemente do assassinato direto e explícito, a necropolítica opera por meio de um cálculo político que, por meio da negligência sistemática, da omissão calculada ou da ação violenta do Estado, expõe grupos sociais inteiros à vulnerabilidade e à morte. No Brasil, essa lógica tem endereço, cor e história. A violência policial desproporcional que ceifa vidas jovens e negras nas periferias é sua face mais brutal e visível. Ela está presente na mortalidade materna, que atinge mulheres negras de forma desproporcional. Manifesta-se, ainda, nos alarmantes índices de insegurança alimentar que assolam lares chefiados por pessoas negras e na falta de acesso a uma saúde de qualidade, ao saneamento básico e à moradia digna. São políticas de Estado, ou a falta delas, que tornam a vida de corpos negros persistentemente mais vulnerável e descartável.

É nesse cenário de urgência que as eleições de 2026 ganham um significado ainda mais profundo. A política tradicional, com seus cargos, orçamentos bilionários e o poder de legislar, é exatamente o palco onde a engrenagem da necropolítica pode ser desmontada ou, ao contrário, reforçada e

atualizada. Por isso, é crucial ampliarmos o olhar para além da disputa majoritária pelos governos estaduais e pela Presidência da República. O voto para o Legislativo — para deputados federais, estaduais e distritais e para senadores — é igualmente estratégico.

Serão esses parlamentares os responsáveis por elaborar as leis que nos regem, fiscalizar a aplicação dos recursos públicos e, sobretudo, aprovar ou rejeitar o orçamento que financiará — ou não — as políticas públicas essenciais. Um deputado ou senador comprometido com a vida da população é aquele que atua para garantir que as verbas públicas cheguem, de fato, à educação em tempo integral nos bairros periféricos, à saúde preventiva em comunidades tradicionais e à segurança alimentar. Por outro lado, o uso não ético de verbas parlamentares, o desvio de finalidade e a ausência de fiscalização são produtores ativos de fome, adoecimento e morte. Cada real mal alocado ou desviado é um real a menos na construção de uma política de vida.

Portanto, quando você for escolher seu candidato a deputado ou senador, lembre-se: seu voto não é apenas uma delegação de poder àquele ou àquela em que você vota. É uma ferramenta para decidir, na prática, se a política brasileira continuará a serviço da morte de uma parcela significativa de sua população ou se, finalmente, daremos um passo concreto em direção à garantia do direito mais básico de todos: o direito à vida. A história da negritude no Brasil é uma história de resistência à necropolítica. Que as urnas de 2026 possam ecoar não apenas promessas, mas um compromisso real com a nossa existência.

Visto, lido e ouvido

Desde 1960

Circe Cunha // circecunha.df@dabr.com.br



## O caminho natural das coisas

Nunca foi uma boa ideia pular etapas. Essa é uma verdade simples, quase banal, mas que a política insiste em ignorar com frequência. A história, quando observada sem paixões, mostra que os atalhos, sobretudo na condução do poder, raramente terminam bem. Convém começar pelo óbvio. Experiência importa. Em qualquer atividade humana minimamente complexa, a progressão natural aprender, testar, errar, corrigir é o que permite maturidade de decisão. Ninguém entrega a direção de uma empresa bilionária a quem nunca administrou sequer um pequeno negócio. Ou não deveria entregar. Na política, porém, essa lógica elementar é frequentemente ignorada. Quando se fala em cargos como o de presidente da República, não se trata apenas de ocupar uma cadeira. Trata-se de conduzir um país com milhões de habitantes, uma máquina pública gigantesca e uma economia cheia de fragilidades. Exige-se, portanto, mais do que discurso.

Ao longo da história, exemplos não faltam. Líderes que ascenderam rapidamente, sem a devida experiência administrativa ou política, frequentemente enfrentaram dificuldades para lidar com a complexidade do poder. Em muitos casos, recorreram a improvisos, cercaram-se de assessorias frágeis ou tomaram decisões erráticas.

Por outro lado, há casos de líderes que percorreram etapas mais longas — governos locais, cargos legislativos, funções executivas intermediárias — e chegaram ao topo com uma bagagem mais sólida. Isso não garante sucesso automático, mas oferece instrumentos melhores para enfrentar a realidade. Governar, afinal, não é teoria. É prática acumulada ao longo dos anos. O problema agrava-se quando o eleitorado, movido por frustração ou esperança imediata, passa a enxergar o “novo” como solução automática. O discurso de ruptura, muitas vezes sedutor, pode esconder a ausência de preparo. A promessa de fazer diferente não substitui a capacidade de fazer funcionar. E, nesse momento, escolher certo com quem trabalhar é crucial.

Os custos são muitos quando governar torna-se uma aventura. Custos administrativos, quando decisões mal calibradas geram desperdícios ou paralisia. Custos econômicos, quando políticas mal formuladas afetam investimentos e crescimento. Custos institucionais, quando a falta de experiência leva a conflitos desnecessários entre Poderes ou a uma leitura equivocada das regras do jogo.

Diria o filósofo de Mondubim: nunca colocar os carros adiante dos bois. Esse é o princípio da organização. Da mesma forma, “não começar uma casa pela cumeeira” traduz a ideia de que toda construção — física ou institucional — exige base sólida e prática.

Outro ponto importante diz respeito à própria cultura política. Em democracias mais consolidadas, é comum que lideranças nacionais tenham passado por diferentes níveis de governo ou por longas carreiras legislativas. Isso cria um filtro natural em que competências são testadas ao longo do tempo. Quando esse filtro é ignorado, abre-se espaço para ciclos de entusiasmo e frustração. A cada nova aposta em soluções rápidas, repete-se o padrão: expectativas elevadas, dificuldades na execução e, por fim, decepção. O resultado de todo esse processo é a perda de tempo. Um passo para frente e dez para trás.

A política, quando bem exercida, deveria ser o espaço em que a responsabilidade se sobrepõe à improvisação. Onde o acúmulo de conhecimento orienta decisões. Onde o poder não é um experimento, mas uma continuidade de aprendizado. E, como a História também ensina, repetir erros conhecidos raramente leva a resultados diferentes. Expertise política não é saber dobrar os oponentes pela força do poder ou do dinheiro ou pela lábia e verborragia, mas agir conforme indica o bom senso e o norte que aponta sempre para o cumprimento dos direitos fundamentais e obrigações do Estado como previsto na Constituição.

### A frase que foi pronunciada:

“Uma marca infalível do amor à verdade é não aceitar nenhuma proposição com maior certeza do que as provas em que ela se baseia podem garantir.”

John Locke

### História de Brasília

O ministro Ari Franco, que mora em Brasília, onde funciona seu tribunal, endereçou ao sr. Armando Monteiro o seguinte telegrama: “Agradeço V. Exa. convite para assistir posse Comissão Nacional Reforma Agrária dia 14 corrente, saúdo nobre êsse Ministério Rio de Janeiro. Esclareço Vossência porém não poderia comparecer uma vez que resido em Brasília onde funcionam o Tribunal Superior Eleitoral, órgão que presido, e o Supremo Tribunal Federal, do qual sou um dos juízes. Cordiais saudações. Ari Franco”. (Publicada em 18/5/1962)

Estudo de pesquisadores da Universidade Católica de Brasília (UCB) identifica como a bactéria *Klebsiella pneumoniae*, associada a infecções hospitalares graves, torna-se imune a antibióticos, abrindo perspectiva para estratégias preventivas

# Caminho da resistência

» PALOMA OLIVETO

Uma das bactérias mais perigosas do mundo pode evoluir rapidamente e se tornar resistente até mesmo aos antibióticos considerados de última linha, constatou uma pesquisa realizada na Universidade Católica de Brasília (UCB) e publicada na revista *ACS Infectious Disease*. O estudo revelou que a *Klebsiella pneumoniae* — frequentemente associada a infecções hospitalares graves — é capaz de desenvolver mecanismos de defesa sofisticados mesmo diante de tratamentos combinados, uma estratégia utilizada em situações críticas.

Classificada como ameaça prioritária pela Organização Mundial da Saúde (OMS), a bactéria já representa um desafio significativo para sistemas de saúde em todo o mundo. Agora, os resultados brasileiros indicam que a capacidade de adaptação do patógeno pode ser ainda maior do que se imaginava.

“Percebemos que a combinação de antibióticos gera um tipo de resistência distinto. A partir disso, já estamos conseguindo prever o que pode acontecer com essas superbactérias nos próximos anos, porque utilizamos, em laboratório, as mesmas combinações aplicadas nos hospitais”, explica Octávio Luiz Franco, professor da pós-graduação em Biotecnologia da UCB e um dos autores do artigo (**leia Duas perguntas para**).

## Concentrações

Para investigar o fenômeno, os cientistas realizaram um experimento evolutivo in vitro, simulando condições semelhantes às encontradas em ambientes hospitalares. A bactéria foi exposta a concentrações subinibitórias de antibióticos — ou seja, doses que não eliminam completamente o micro-organismo, mas exercem pressão seletiva. A cepa analisada produzia a enzima KPC, conhecida por conferir resistência a múltiplos antibióticos. Inicialmente, a combinação de amicacina e polimixina B — frequentemente utilizada como último recurso terapêutico — mostrou eficácia.

No entanto, ao longo de 45 ciclos de exposição, a bactéria apresentou uma rápida adaptação. Os pesquisadores observaram que os micro-organismos passaram a tolerar níveis até 10 vezes maiores de polimixina B e cinco vezes superiores de amicacina em relação aos limites estabelecidos por protocolos internacionais. A resistência permaneceu estável mesmo após a retirada dos antibióticos, indicando que as alterações adquiridas não são temporárias, mas ficam gravadas no material genético do patógeno.

## Duas perguntas para

**OCTÁVIO LUIZ FRANCO**, PROFESSOR DA PÓS-GRADUAÇÃO EM BIOTECNOLOGIA DA UNIVERSIDADE CATÓLICA DE BRASÍLIA (UCB)

### O resultado do estudo coloca em xeque o uso clínico das terapias combinadas?

Essa é uma afirmação muito forte. Geralmente, as terapias combinadas funcionam bem, mas o estudo mostra que existe uma limitação do que é possível com elas. Isso também indica que a gente precisa continuar buscando novas estratégias, como antimicrobianos não convencionais, moléculas diferentes e o uso de inteligência artificial. Então, quando penso nisso, vejo que o que a gente faz hoje é o melhor disponível, mas esse “melhor” tem um limite. E esse limite é que essas *Klebsiella pneumoniae*, que causam pneumonia e infecção pulmonar, vão se tornar cada vez mais resistentes e, mesmo as combinações, podem falhar, o que reforça a necessidade de novas estratégias.

### Apesar do alto nível de resistência, as bactérias apresentam uma redução do crescimento. Essa característica poderia ser explorada em estratégias clínicas?

Toda resistência acaba drenando energia da bactéria. É como se ela estivesse sob estresse constante, como



Bárbara Fragoso/UCB/Divulgação

alguém em uma situação de conflito. O antibiótico funciona como esse agente de estresse, e a bactéria precisa gastar energia para se defender, o que gera um custo. Então, quanto maior o custo energético, mais difícil é para ela sustentar essa resistência, embora ela acabe encontrando caminhos. Esse fator pode, sim, ser explorado. Em geral, buscamos usar antibióticos ou moléculas que aumentem esse estresse, elevando o custo para que a bactéria sobreviva. (PO)

Arquivo pessoal



Os cientistas da Católica realizaram um experimento evolutivo in vitro

ACS/Reprodução

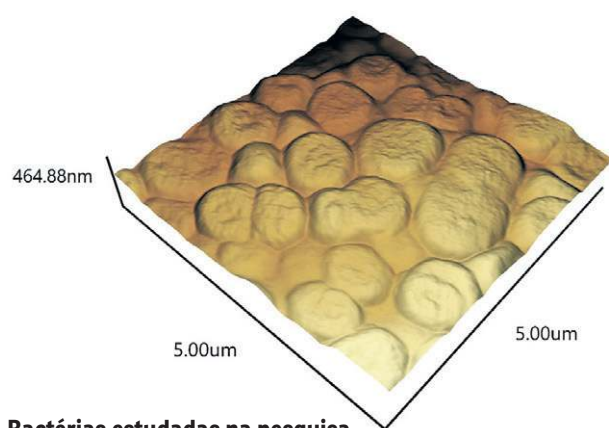

Bactérias estudadas na pesquisa em microscopia de força atômica

A equipe utilizou sequenciamento de genoma completo e análises transcriptômicas para entender os mecanismos por trás dessa adaptação. Foram identificadas mutações em genes relacionados à estrutura celular e à regulação bacteriana, além da ativação de sistemas já conhecidos de resistência.

## Ameaça

A resistência bacteriana é considerada uma das maiores ameaças à saúde global do século 21. Segundo estimativas da Organização Mundial da Saúde (OMS), infecções causadas por micro-organismos com essas características estão associadas a cerca de 1,27 milhão de mortes anuais globalmente, além de contribuírem para quase 5 milhões de óbitos quando consideradas como fator contribuinte.

Projeções indicam que, até 2050, o número poderá ultrapassar 10 milhões de mortes anuais, superando doenças como o câncer, caso medidas eficazes não sejam adotadas. Nesse cenário, a *Klebsiella pneumoniae* ocupa lugar de destaque. Ela é uma das principais responsáveis por infecções

hospitalares, incluindo pneumonia, infecções urinárias e septicemia, especialmente em pacientes internados em unidades de terapia intensiva (UTIs).

Os autores do estudo da UCB afirmam que a principal contribuição da pesquisa foi revelar o caminho de evolução da resistência bacteriana, o que poderá antecipar como novas cepas com essa característica surgem nos ambientes hospitalares. “A *Klebsiella pneumoniae* pode desenvolver resistência rapidamente e de forma estável mesmo diante da terapia combinada. Assim, vimos a necessidade de aprofundar o entendimento sobre a evolução da resistência bacteriana e acelerar a busca por novas alternativas terapêuticas”, acredita Octávio Luiz Franco.

## Amostra

O infectologista André Bonn, coordenador de Infectologia do Hospital Brasília e chefe de Infectologia da Rede Américas observa, porém, que a amostra da bactéria utilizada no estudo foi

fornecida por um hospital. “Geralmente, as bactérias que circulam nos hospitais já possuem genes específicos de resistência e, quando você faz doses subótimas de um determinado antibiótico, isso seleciona uma determinada população de bacteriana, dando a sensação de que a dose subótima de um determinado antibiótico é que levou à resistência aos outros”, argumenta Bonn, que também é presidente da regional DF da Sociedade Brasileira de Infectologia (SBI).

O médico explica que, nesse caso, o que pode ocorrer é a seleção de uma subpopulação de bactérias que já desenvolveu mecanismos de resistência a outros agentes antimicrobianos. “Para evitar que isso aconteça, o paciente deve receber as doses adequadas de antibiótico em tempo adequado e com intervalos entre as doses adequados”, ressalta. “Isso faz com que a concentração no sangue do antibiótico se mantenha estável e adequada, evitando a exposição da bactéria a períodos de concentrações subótimas, que, aí, podem desenvolver essa resistência.”

## » Tubo de ensaio | Fatos científicos da semana

### SEGUNDA-FEIRA, 27 ALERTA CONTRA NOVAS PANDEMIAS

A Organização Mundial da Saúde (OMS) tenta alcançar um acordo sobre um sistema que permita o acesso global aos dados sobre agentes patogênicos e produtos médicos derivados, passo crucial para concluir o tratado sobre pandemias aprovado no ano passado. Depois de mais de três anos de negociações, os países integrantes da OMS adotaram, em maio de 2025, um texto para melhorar a coordenação global diante das pandemias, após as falhas observadas durante a covid-19. “O mundo não pode deixar esta oportunidade passar e correr o risco de não estar preparado para a próxima pandemia”, alertou o diretor-geral da OMS, Tedros Adhanom Ghebreyesus. Divergências entre países ricos e nações em desenvolvimento são o entrave, segundo Sylvie Briand, diretora científica da OMS. “Os países em desenvolvimento expressam sua desconfiança, temem compartilhar seus vírus sem garantia de acesso igualitário às vacinas em caso de crise”, observou.

Projeto Onça-Pintada do Iguaçu/Divulgação



### TERÇA-FEIRA, 28 ESCASSEZ DE PRESAS

A disponibilidade de presas para a onça-pintada está reduzida, mesmo nas áreas protegidas do bioma Mata Atlântica, que abrange, aproximadamente, 15% do Brasil e se estende por 17 estados das regiões Sul, Sudeste e Nordeste, além de partes da Argentina e do Paraguai. Um estudo conduzido pela Universidade de São Paulo e publicado na revista *Global Ecology and Conservation* mostra que, devido a caçadas humanas, as presas da onça, como catetos, cutias e cervos, diminuiu tanto que, sem políticas de proteção, o bioma, que atualmente tem menos de 300 espécimes, poderá se tornar o primeiro no mundo a perder um predador de topo.

### QUARTA-FEIRA, 29 NADA DE PASSEIO SOLTO

Cientistas da Universidade da Colúmbia Britânica, no Canadá, descobriram que gatos domésticos que têm permissão para passear ao ar livre sozinhos, sem supervisão, carregam doenças infecciosas em taxas semelhantes às dos felinos selvagens, mesmo quando recebem cuidados veterinários, alimentação regular e abrigo. A pesquisa de revisão publicada na *PLOS Pathogens* analisou dados de 604 estudos abrangendo mais de 174 mil animais em 88 países. Os pesquisadores identificaram 124 espécies de patógenos, das quais quase 100 podem infectar humanos. Entre os agentes patogênicos estavam alguns bem conhecidos, como *Toxoplasma gondii*, que provoca toxoplasmose, lombrigas, *Bartonella*, a causadora da doença do arranhão de gato e *Leptospira*, que provoca leptospirose.

### QUINTA-FEIRA, 30 MENOS NEVE NAS MONTANHAS GREGAS

Uma equipe internacional de pesquisadores, liderada pela Universidade de Cambridge, constatou que a cobertura de neve nas montanhas da Grécia diminuiu em mais da metade nas últimas quatro décadas. A questão é grave. Essa cobertura de neve constitui uma importante fonte de água para as comunidades, a agricultura e os ecossistemas naturais durante os meses secos de verão no país. Os cientistas usaram uma combinação de imagens de satélite, dados climáticos, mapas de terreno e inteligência artificial para analisar a situação. Os resultados, publicados na revista *The Cryosphere*, sugerem que a perda da cobertura de neve é impulsionada por um aumento na temperatura, e não por uma mudança na quantidade de precipitação.



Konstantin Alexopoulos / Divulgação

### ACESSO À INFORMAÇÃO



Mércia Cristina com Jasmim, 11 anos, Estela, 8, e Olívia, de 10 meses



Kamille Silva tinha 15 quando descobriu a gravidez de Heitor, 5 anos



Bruna Rayara Guedes, 16, é mãe de Benjamin, de 2 meses

# O desafio da gravidez na adolescência

Apesar da redução nos casos, especialistas alertam para o impacto do silêncio familiar, da desinformação e da falta de prevenção

» ANA CAROLINA ALVES

Arquivo pessoal

Um teste de gravidez positivo pode transformar a vida de qualquer pessoa, mas, para adolescentes, o impacto é ainda mais profundo. Apesar da queda no número de gestações entre garotas no Distrito Federal nos últimos cinco anos, a realidade persiste.

Em 2025, segundo a Secretaria de Saúde (SES-DF), foram registradas 2.453 gestações em adolescentes de 15 a 19 anos. Em crianças entre 10 e 14 anos — casos em que é estupro de vulnerável —, a SES registrou 65 ocorrências. Por trás dos números, especialistas apontam um fator em comum: o silêncio. A falta de diálogo dentro de casa sobre sexo somada à dificuldade de acesso a métodos contraceptivos são fatores centrais para a gestação precoce e aparece de forma recorrente nas histórias de quem viveu a gestação ainda na adolescência.

Bruna Rayara Guedes, 16 anos, descobriu que estava grávida de Benjamin, hoje com 2 meses, quando tinha 15. “Assim que eu descobri, entrei em desespero. Só pensava como as pessoas iriam me julgar”, lembrou. Na época, cursando o 9º ano, encontrou apoio na escola. “Foi um momento muito sensível, mas de muita empolgação também. Todos ficaram muito felizes e me apoiaram desde o início”, relatou.

O acolhimento fez diferença. “A gravidez na adolescência é uma pancada. A sua mente fica muito conturbada, e aquele apoio te ajuda muito a passar por tudo. Eu me sentia abraçada”, contou.

Bruna destacou, porém, que o diálogo sobre relações sexuais nunca foi aberto dentro de casa. “A gente nunca falou sobre sexo. Ao meu ver, deveríamos começar a estudar sobre vida sexual o mais cedo possível, porque os pais sempre vão nos ver como bebês e nunca vão tocar nesses assuntos”, ressaltou.

A percepção se repete na história de Rafaela Rabelo, 20 anos. Ela soube da gravidez de Maya, hoje com 2 anos, aos 17, e descreveu o momento como um choque. “Eu não estava acreditando. Eu não sabia o que fazer, só pensava que minha vida tinha acabado. Pensava no que meus pais iriam falar. Entrei em desespero total”, contou.

No caso dela, a gestação aconteceu mesmo com o uso de anticoncepcional, mas sem orientação adequada. “Eu já tomava, mas era muito recente, e não deu tempo de fazer efeito. Faltou informação. Se eu tivesse entendido melhor como funcionava, talvez tivesse sido diferente”, afirmou.

Com o tempo, o cenário dentro de casa mudou. “Quando ela nasceu, minhas tias e minha avó se revezavam para dormir comigo. Hoje, minha mãe fica com ela quando



Rafaela Rabelo descobriu a gravidez de Maya, hoje com 2 anos, aos 17, e descreveu o momento como um choque

vou para a faculdade”, disse. O apoio veio depois — mas, para ela, a informação poderia ter chegado antes.

Mércia Cristina Costa, hoje com 27 anos, tinha 16 quando pegou o teste de gravidez positivo em mãos. “Parecia que o mundo estava desabando”, lembrou. O choque veio novamente quando a filha Jasmim, hoje com 11 anos, nasceu. “Fui tomada por um desespero profundo. Tive depressão pós-parto, então foi um momento de muito choque e insegurança”, completou.

A psicóloga contou que, por conta da gestação precoce, precisou interromper os estudos pela falta de uma rede de apoio. “Senti como se todos os meus planos tivessem ficado paralisados”, disse. Pouco mais de um ano depois, ela engravidou novamente, dessa vez de Estela, aos 17 anos. “Parecia que o mundo estava desabando outra vez”, acrescentou.

Mércia ressaltou que a orientação familiar seria essencial, principalmente na adolescência. “Conversas abertas e sinceras sobre sexualidade na adolescência ainda são um tabu para muitos pais, mas são fundamentais. Quando existe diálogo, confiança e participação ativa na vida dos filhos, os jovens têm mais acesso à informação e conseguem fazer escolhas mais conscientes”, alertou. “Isso poderia ter mudado muita coisa na minha história”, completou.

Depois de ter a segunda filha, Mércia decidiu que não poderia desistir de seus sonhos e, aos 19 anos, concluiu o ensino médio. “A Mércia de 16 anos jamais imaginaria que,

### Série histórica de gestações em adolescentes residentes no DF

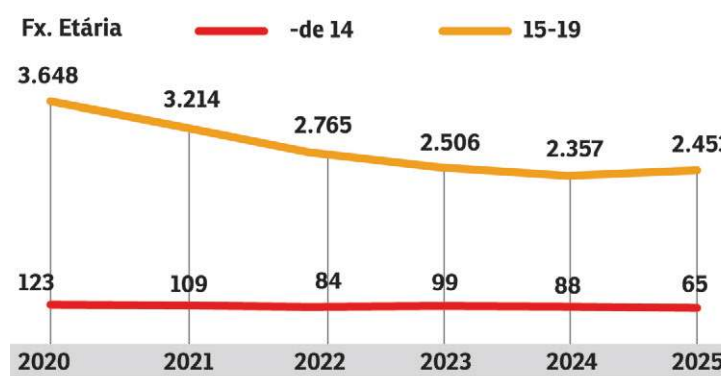

Fonte: Secretaria de Saúde do DF

em 11 anos, teria conquistado uma profissão e uma certa estabilidade. Não é fácil ser mãe na adolescência, mas hoje eu entendo que aquilo que parecia o fim, na verdade, foi o começo da minha história”, assegurou.

### Acolhimento

Casos como o de Mércia ajudam a dar rosto a uma questão que especialistas consideram estrutural. A professora Sílvia Badim Marques, do Departamento de Saúde Coletiva da Universidade de Brasília (UnB), defendeu a ampliação do debate sobre educação sexual e que ignorar o tema não impede o contato dos jovens com o assunto. “Não tem como a gente fechar os olhos e achar que os adolescentes não estão falando sobre sexo, não estão conversando sobre sexo, não estão

acessando redes sociais”, pontuou. Nesse contexto, Sílvia reforçou o papel das famílias. “É muito importante alertar os pais para já debater o assunto quando perceberem que o filho entra na adolescência, conversar sobre como se prevenir de uma gravidez e como fazer sexo seguro.”

A professora destacou a importância de fortalecer a rede de proteção e o acolhimento. “A gente tem serviços disponíveis em unidades básicas de saúde, em programas de saúde da família, e as escolas precisam de uma diretriz para o acolhimento desses adolescentes”, disse. Ela chamou atenção para o medo que muitos jovens enfrentam. “Muitas vezes, esses adolescentes têm medo de falar que estão tendo atividades sexuais, têm medo de contar para a família e não sabem quem procurar”, afirmou.

A falta de informação também

marcou a trajetória de Kamille Vitória da Silva, hoje com 21 anos. Ela tinha 15 quando descobriu a gravidez de Heitor, hoje com 5. “Culpa, medo e principalmente imaginar que não daria conta de criar e educar uma criança”, lembrou. Apesar do susto inicial, o apoio da família foi determinante para que seguisse estudando. “Recebi total apoio dos meus familiares, que me acolheram e sempre me disseram que tudo daria certo. Nunca passou pela minha cabeça interromper os estudos”, afirmou.

Para Kamille, o acesso à informação poderia ter mudado o rumo da história. “Muitas pessoas ainda vivem como se falar sobre sexo e sexualidade fosse uma maneira de desvirtuar uma adolescente. O cenário mudaria se tivéssemos total acesso às informações e confiança para falar sobre esses assuntos”, destacou.

### Falhas evitáveis

A ginecologista e obstetra Dinney Soares Albuquerque, do Hospital Mantevida, alerta que a falta de diálogo contribui para a disseminação de desinformação frequentemente associada à gravidez precoce. “Por exemplo, mitos como ‘não engravida na primeira relação’ persistem porque faltam conversas abertas e contínuas”, afirmou.

A médica cita os impactos da gravidez precoce ao longo da vida. “Impactos físicos a longo prazo incluem maior risco de obesidade e diabetes tipo 2, devido a mudanças hormonais e hábitos alimentares ruins

durante a gestação. Problemas ginecológicos, como incontinência urinária (perda involuntária de urina) ou fraqueza no assoalho pélvico (músculos que sustentam os órgãos), surgem porque o corpo ainda imaturo lida mal com o parto”, ressaltou.

No campo emocional e social, os efeitos também são significativos. “Nos impactos emocionais, há estresse crônico, baixa autoestima e maior chance de transtornos mentais como ansiedade ou depressão, além de ciclos de pobreza que afetam oportunidades de estudo e trabalho”, pontuou. Ainda assim, ela destacou a importância do acompanhamento contínuo. “Em resumo, com suporte psicológico e médico contínuo, muitas dessas jovens podem superar esses desafios e construir um futuro saudável e positivo”, completou.

### Enfrentamento

Como estratégia para enfrentar e reduzir a ocorrência da gravidez na adolescência, a Secretaria de Saúde (SES-DF) informou que tem ampliado a oferta do Implanon nas Unidades Básicas de Saúde (UBS), com a capacitação das equipes, como estratégia de método contraceptivo reversível de longa duração para prevenir a gravidez na adolescência.

A pasta destacou que incentiva a inserção do dispositivo intrauterino (DIU) no pós-parto imediato, como forma de evitar novas gestações não planejadas e fortalecer a autonomia reprodutiva das jovens, especialmente em contextos de maior vulnerabilidade.

A Secretaria de Educação do DF (SEE-DF) afirmou que investiu em ações de prevenção e conscientização nas escolas, por meio da Diretoria de Atendimento e Apoio à Saúde do Estudante (Diase). Entre as iniciativas, está o projeto “Cuidando de Si: fazendo escolhas mais saudáveis”, que promove palestras e atividades formativas sobre prevenção às infecções sexualmente transmissíveis (ISTs), gravidez na adolescência e relações saudáveis.

A pasta publicou, também, o Boletim Saúde do Estudante, com orientações para que educadores abordem o tema de forma qualificada e acolhedora, além de atuar em parceria com a saúde pelo Programa Saúde na Escola (PSE), que inclui a promoção da saúde sexual e reprodutiva.

O Conselho Tutelar (CT) disse que atua com base no Estatuto da Criança e do Adolescente (ECA), garantindo a aplicação de medidas de proteção e o acesso ao pré-natal e ao atendimento integral pelo Sistema Único de Saúde (SUS), incluindo assistência psicológica. Nos casos envolvendo menores de 14 anos, o órgão aciona a autoridade policial para investigação, sem prejuízo do acompanhamento da vítima.



MILA FERREIRA (INTERINA)  
milaneivaf@gmail.com

Redes sociais



### Agenda esportiva e religiosa

No Dia do Trabalhador, a governadora do Distrito Federal, Celina Leão (PP), repetiu o roteiro do último feriado, em 21 de abril. Sem agendas oficiais, ela participou de eventos esportivos e religiosos. Pela manhã, correu 5 km na famosa corrida 100% Você, do cantor Bell Marques. A secretária de Mulher, Giselle Ferreira, e o secretário de Segurança Pública, Alexandre Patury, também participaram do evento. Ainda pela manhã, Celina Leão caminhou 3 km na Corrida Nacional do Sesi, na Esplanada dos Ministérios. Após os eventos esportivos, a governadora foi a dois cultos em igrejas evangélicas e passou, também, no Encontro dos Rolimistas, no Paranoá.

Correio Braziliense



### Nova diretoria na Terracap

Com o fim do último mandato de Izidio Santos à frente da Agência de Desenvolvimento do Distrito Federal (Terracap), a governadora Celina Leão indicou para a Presidência do órgão o diretor de Comercialização, Júlio César de Azevedo Reis. Izidio assumiu o primeiro mandato em 2019 e foi reconduzido três vezes ao cargo. Júlio César é servidor da Terracap desde 2005 e chegou a presidir a agência, entre 2016 e 2018. Os outros nomes indicados por Celina foram Fernando Bontempo, como diretor jurídico; Karina Gonzaga, como diretora de Administração e Finanças; Renato Leal, como diretor de Comercialização; Leonardo Mundim, como diretor de Novos Negócios; e Carlos Antônio Leal, como diretor técnico.

## MP cobra explicação para o cancelamento do desfile das escolas de samba

O Ministério Público do Distrito Federal e Territórios (MPDFT), por meio da Procuradoria Distrital dos Direitos do Cidadão (PDDC), acionou a Secretaria de Cultura e Economia Criativa (Secec-DF) para solicitar esclarecimentos referentes à suspensão dos desfiles das escolas de samba do DF. O evento estava marcado, inicialmente, para 17, 18 e 19 de abril e foi cancelado cerca de 10 dias antes. Segundo o MPDFT, houve investimentos e mobilização de agremiações. “Por isso, é importante entender o motivo do cancelamento e saber quando o evento será realizado”, afirmou o procurador distrital dos direitos do cidadão, Eduardo Sabo.

MPDFT



### Nova data em discussão

A Secec informou que está em diálogo com a União das Escolas de Samba e Blocos de Enredo do Distrito Federal (Uniesbe) para definição da nova data dos desfiles, ao mesmo tempo em que mantém acompanhamento técnico contínuo junto às agremiações em suas respectivas etapas preparatórias para o carnaval. A pasta disse, ainda, que está em diálogo permanente com o MPDFT, prestando os esclarecimentos necessários e fornecendo as informações solicitadas. “Tão logo sejam consolidadas as definições administrativas, operacionais e institucionais pertinentes, todas as informações serão amplamente divulgadas aos envolvidos e à população, garantindo a adequada organização, segurança e pleno êxito dessa festividade no Distrito Federal”, frisou a secretaria.

### “Não depende de mim”

Após se filiar ao Podemos, na última quarta-feira, a ex-primeira-dama do Distrito Federal Mayara Noronha Rocha (D) veio a público, por meio das redes sociais, afirmar que não foi batido martelo quanto a uma possível candidatura. “É uma decisão familiar, partidária, coletiva e estratégica. Existe uma construção no momento e ela não me envolve. Mas sou uma mulher preparada para cenários”, disse.

Renato Raphael - Sedes



### Amiga de fé

Mayara disse que a filiação ao Podemos foi um pedido da amiga e ex-secretária de Desenvolvimento Social do DF, Ana Paula Marra (E), que contava com ela para dar força ao seu nome politicamente. “Ela é uma mulher pronta, mas ir à campanha demanda uma caminhada popular, um conhecimento popular e é por isso que me somei a ela”, ressaltou.

### Diligência no Hospital de Base

A Comissão de Direitos Humanos da Câmara Legislativa realizou, nesta semana, uma diligência no Hospital de Base e disse que constatou superlotação, além de equipamentos quebrados, déficit de profissionais e infraestrutura precária. “Existem 111 leitos no pronto-socorro para atendimento e internação e mais de 190 pacientes sendo atendidos. A superlotação impacta de forma muito significativa o atendimento e a qualidade. Vimos muita gente espalhada pelos corredores do hospital”, afirmou o presidente da comissão, o deputado distrital Fábio Félix (Psol), que informou que vai produzir um relatório completo e enviará ao Ministério Público (MPDFT), à Secretaria de Saúde (SES-DF) e ao Instituto de Gestão Estratégica da Saúde (Iges-DF).



Divulgação

### Representação no TCDF

Também nesta semana, o deputado distrital Gabriel Magno entrou com uma representação no Tribunal de Contas do Distrito Federal (TCDF) contra a Secretaria de Saúde e o Iges-DF relatando situação calamitosa no Base. No documento, o parlamentar pede tutela provisória contra a SES e o instituto. O documento relata situação calamitosa, com pacientes acomodados no chão, em corredores e sobre superfícies de papelão, além de cirurgias suspensas e falta de insumos básicos. Entre os pedidos de tutela estão o remanejamento imediato de pacientes para leitos adequados, apresentação de plano emergencial de descompressão e cronograma para cirurgias represadas.

### Alta demanda

À coluna, o Iges informou que não recebeu nenhuma notificação formal acerca de tutela provisória e diz que o Hospital de Base enfrenta, neste momento, “alta demanda de atendimentos, especialmente de casos graves e de alta complexidade, o que pode ocasionar períodos de ocupação acima da capacidade instalada no pronto-socorro”. O instituto e a superintendência do hospital informam que seguem atuando de forma permanente para reduzir a superlotação e otimizar os fluxos internos da unidade, com foco na ampliação da capacidade assistencial e na melhoria das condições de atendimento. “A superintendência permanece empenhada na reorganização dos fluxos assistenciais e na melhoria contínua dos processos, buscando oferecer mais segurança, conforto e qualidade no atendimento aos pacientes e profissionais. O Iges-DF esclarece, ainda, que não há falta de profissionais nem de insumos na unidade”, diz o instituto.



Ed Alves/CB/DA Press

Acompanhe a cobertura da política local com @anacampos\_cb

## ANIVERSÁRIO

# Águas Claras completa 23 anos

Programação gratuita hoje, na Praça do Parque Sul, reúne atividades cívicas, esportivas e culturais para moradores. Entre os destaques, o campeonato de calistenia, que contará com seletiva internacional, e o campeonato brasiliense de patinação

» PAULO GONTIJO

Águas Claras completa 23 anos na próxima quarta-feira, mas as celebrações já começaram e devem mobilizar moradores ao longo da semana. Hoje, a cidade recebe uma programação especial voltada à comunidade, com atividades gratuitas das 8h às 13h, na Praça do Parque Sul.

O evento reúne diferentes frentes, do civismo ao esporte, com o objetivo de valorizar a identidade local e promover a integração entre moradores. Um dos principais momentos será o desfile cívico, que contará com a participação de escolas da região, além de representantes do Corpo de Bombeiros Militar do Distrito Federal (CBMDF) e do Exército Brasileiro.

A programação também inclui espaços dedicados ao público infantil e às famílias, com área kids, atividades recreativas e piqueniques ao ar livre, reforçando o perfil comunitário da celebração. No campo esportivo, o evento traz o campeonato de calistenia, modalidade baseada em exercícios com o peso do próprio corpo, que contará com seletiva internacional, além do campeonato brasiliense de patinação.

Moradora da região há 10 anos, a publicitária Lara Azevedo, 24,

Ed Alves/CB/DA Press



### A região teve uma expansão urbana acelerada em duas décadas

destaca a relação entre o estilo de vida da cidade e a proposta do evento. “Eu gosto muito de morar aqui, acho um bairro muito dinâmico, com vida. Tem tudo para você resolver a sua rotina. É um lugar muito familiar, mas ao mesmo tempo com muitos jovens e opções de entretenimento para todas as idades. Essa programação conversa muito com a cultura da cidade, porque envolve esporte, família e lazer. Eu acho isso muito positivo

socialmente”, afirma.

Para o analista de sistemas Rafael Nogueira, de 34 anos, morador há seis anos, a organização urbana e a oferta de serviços são fatores decisivos para a escolha pela cidade. “Águas Claras é muito prática. Você faz quase tudo a pé, tem comércio, restaurante, mercado, academia. E o parque é um grande diferencial. Esses eventos ajudam a aproximar as pessoas e dão mais identidade para a cidade”, ressaltou.



Material cedido ao Correio

Lara Azevedo, 24, mora em Águas Claras há 10 anos

### Crescimento

Criada oficialmente em 6 de maio de 2003, Águas Claras surgiu a partir de um projeto urbanístico inovador, pensado para ampliar as opções de moradia no Distrito Federal com um modelo mais moderno e verticalizado. Ao longo dos anos, a cidade se consolidou como um dos principais polos urbanos fora do Plano Piloto.

Com forte presença de edifícios residenciais e ampla oferta de comércio e serviços, a região se destaca pela integração entre diferentes usos do espaço urbano, moradia, trabalho e lazer. Esse modelo contribuiu para o crescimento acelerado da cidade, que mantém aumento populacional constante desde sua criação.

Águas Claras é considerada uma das regiões administrativas mais verticalizadas do DF e referência em oferta de serviços, comércio e gastronomia, atraindo moradores de diferentes perfis. A região administrativa registrou um dos processos de expansão urbana mais acelerados do Distrito Federal nas últimas décadas. De acordo com o Instituto Brasileiro de Geografia e Estatística, a população local saltou de cerca de 43 mil habitantes no início dos anos 2000 — estimativa baseada em levantamentos

### Programação

**Local:** Praça do Parque Sul  
**Horário:** 8h às 13h

- » Desfile Cívico com participação de escolas da cidade, Corpo de Bombeiros Militar do DF (CBMDF) e Exército Brasileiro
- » Espaços para famílias e crianças, com atividades recreativas, piquenique e área kids
- » Campeonato de calistenia, com seletiva internacional
- » Campeonato brasiliense de patinação

do governo distrital — para 135.685 moradores no Censo de 2010, praticamente triplicando em um intervalo de 10 anos.

Dados mais recentes da Pesquisa Distrital por Amostra de Domicílios, elaborada pela Secretaria de Estado de Economia do Distrito Federal, indicam uma população estimada em cerca de 120 mil habitantes em 2021. A aparente redução em relação ao Censo de 2010, no entanto, decorre de mudanças metodológicas e da redefinição territorial, com o desmembramento de áreas como Arniquireiras.

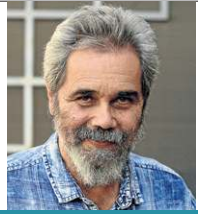

## Crônica da Cidade

SEVERINO FRANCISCO | severinofrancisco.df@dabr.com.br

### Levitação lírica

Peguei o livro *A carta lírica*, do nosso poeta Climério Ferreira, na portaria do prédio em que ele mora e sai voado em um táxi rumo à redação, pois jornalista está, quase sempre, em contagem regressiva. E, no caminho, fui lendo ao acaso. “Sonhava encontrar-te/Na polpa de um bacuri/Na cascata amarela do buriti/Ou no sabor da pitomba/Mas és além/Nem na brisa salgada do mar/Nem nos grãos de areia da praia/

Ou na palha do coqueiro/Mas és além/Acordei e encontrei-te/Acordada e rindo/No meio da minha vida.”

Climério é rápido no gatilho poético e tem a agilidade mental de um repentista. Escreve e publica quase todos os dias um poema no Facebook. A canção *A maçã do amor*, por exemplo, surgiu de uma situação de emergência. Dominginhos estava compondo uma música com Chico Buarque para ser tema da novela do mesmo nome na TV Bandeirantes. Chico demorou com a letra e, como tinha prazo para entregar, Dominginhos pagou uma passagem de avião para Climério ir até São Paulo resolver a pendência.

Logo, Climério rabiscou a letra de *A maçã do amor*, gravada por Guadalupe, e voltou a Brasília: “Pra não morrer de dor/Morde a maçã do amor/Come um pedaço da Lua”. A carta lírica é resultado do garimpo de Climério na vasta produção cotidiana de poesia. Apesar da aparente variedade de temas, o livro tem uma certa unidade. Ele escolheu a dedo os poemas que expressam melhor a sua veia lírica: “Vejam/No fundo profundo/Tem minha alma encantada/Com a beleza/Que em tudo há”.

Ao ler os poemas, eu me lembrei que, nos últimos tempos, Climério travou uma batalha duríssima contra o câncer e venceu bravamente. Essa experiência está impressa

nos versos, mas de maneira indireta. A poesia de Climério toca na fragilidade humana, na precariedade e na finitude, com rara elegância: “O poeta já foi alegre/Hoje carrega a dor/De uma ferida chamada vida/e o peso da sua solidão/Há fragmentos de mim/Nas poesias anônimas/Nas canções sem dono/E sempre haverá/Porque haverá paixão/O poeta sonhava/E nos sonhos pode-se ser livre/Para recuperar o encanto/De melodias esquecidas”.

Com o olhar lírico de Buda piauiense, Buda da Asa Norte, Climério valoriza os instantes de felicidade, desentranhados pelo olhar epifânico, a partir das situações mais triviais do cotidiano: “Amo o que é /O

que está sendo agora/Tudo o que ainda não passou/Amo a alegria que me visita/E me faz feliz da vida/Amo acordar/Na luz de um novo dia/Que se derrama na janela”.

Os poemas de *A carta lírica* são trovas, mas trovas modernas, vazadas em versos livres, nos quais, algumas vezes, repontam as rimas internas do letrista. O lirismo faz Climério levantar: “Querida dizer-te umas palavras/Brihantes como planetas distantes/Que tivessem significados celestes/E a leveza de poeiras cósmicas/Querida dizer-te umas palavras/Que somente os anjos soubessem soletrar”.

PS: Climério autografa *A carta lírica*, nesta segunda-feira, às 19h, no Beirute. Vamos celebrar o nosso poeta.

### INFRAESTRUTURA

# Obra em piscinas à espera de laudo

Fechamento desde fevereiro, sem data de reabertura, afeta visitantes na Água Mineral. ICMBio aponta falhas estruturais

» DAVI CRUZ

Com as temperaturas atingindo a marca dos 30°C no Distrito Federal, as piscinas da Água Mineral, tradicional refúgio dos brasilienses em dias quentes, permanecem fechadas. E não há qualquer previsão oficial de reabertura. Localizadas no Parque Nacional de Brasília, as piscinas Pedreira e Areal, que recebiam até três mil pessoas, estão interditadas há mais de dois meses. A interdição foi determinada em 24 de fevereiro pelo Instituto Chico Mendes de Conservação da Biodiversidade (ICMBio), órgão responsável pela administração do parque. A medida, segundo o instituto, foi preventiva e motivada pela necessidade de realizar uma vistoria detalhada nas estruturas após o período de chuvas intensas que atingiram o parque.

Segundo o órgão, a empresa contratada para realizar uma avaliação técnica completa está dentro do prazo de 90 dias para a entrega do laudo final. “Quando entregarmos o laudo, poderemos abrir a licitação”, destacou o ICMBio.

O fechamento das piscinas reflete na queda do número de frequentadores. Em janeiro, foram 23.463 visitantes. Em fevereiro, caiu para 11.791. Já em março, depois da interdição, apenas 1.494 pessoas visitaram o parque.

#### Problemas

Os primeiros levantamentos identificaram uma série de problemas que comprometem a segurança dos frequentadores, como infiltrações em pisos e paredes, falhas no sistema de vedação, erosão do solo, comprometimento na fixação das pedras e falhas no sistema de drenagem do local.

Além disso, foi constatado que parte do sistema de escoamento da piscina Areal cedeu, enquanto a da Pedreira também apresenta risco iminente de ruptura. “Tudo isso causou a impossibilidade de atender aos banhistas com segurança”, informou o instituto.

A partir desse documento, será possível elaborar um projeto de recuperação estrutural das piscinas. O instituto ressaltou que não se trata apenas de uma manutenção simples, mas de uma obra mais complexa. “A situação pede uma intervenção com resultados

duradouros e não apenas manutenção, como vinha sendo feita desde sua construção”, comunicou.

#### Trilhas

Essa já é a interdição mais longa das piscinas desde o período de restrições impostas pela pandemia de covid-19. Apesar disso, o parque segue funcionando normalmente em outras áreas. Visitantes ainda podem aproveitar atrações como a Trilha da Capivara, que inclui a experiência de “banho de floresta”, a Ilha da Meditação, além das trilhas do sistema Cristal Água e o percurso do Arco Brasília, que conecta o parque à Floresta Nacional de Brasília. A administração ressalta que este pode ser um momento oportuno para explorar o parque além das piscinas.

Mesmo com essas alternativas, o impacto da interdição é sentido por quem frequenta o local, especialmente em dias de calor intenso. Não foi autorizada a entrada no parque à reportagem, que conversou com os banhistas do lado de fora. A estudante de medicina veterinária Jéssica Rocha, 20 anos, contou que foi ao local esperando se refrescar, mas teve os planos frustrados. “Eu ia aproveitar minha folga e dar uma nadadinha, porque está calor, mas descobri que as piscinas estavam interditadas. É muito frustrante”, relatou.

Jéssica também destacou a importância do espaço como opção de lazer acessível para a população. “Acredito que o divertimento e o lazer são uma parte muito importante da nossa cidade. Um espaço como esse não pode ficar tanto tempo interditado, ainda mais agora nesse período quente e de seca”, afirmou. Diante do fechamento, ela precisou mudar os planos. “Vou ver se acho outro lugar para ir, para dar uma refrescada porque em Brasília está muito quente”, acrescentou.

Turistas que visitam a capital também têm sido impactados. É o caso de Glades Jiménez, que veio de Montevidéu, no Uruguai, com o filho Júlio e a nora Mônica, e tinha expectativa de conhecer as piscinas. “Ouvimos falar muito bem do parque. Viemos conhecer, mas estávamos com a expectativa da piscina, mas não deu certo”, contou. Ainda assim, ela destacou aspectos positivos da visita. “Aproveitamos a natureza, ficamos com vontade de ver um macaquinho que não vimos, mas muito feliz, muito lindo”, disse.

ICMBio/Divulgação

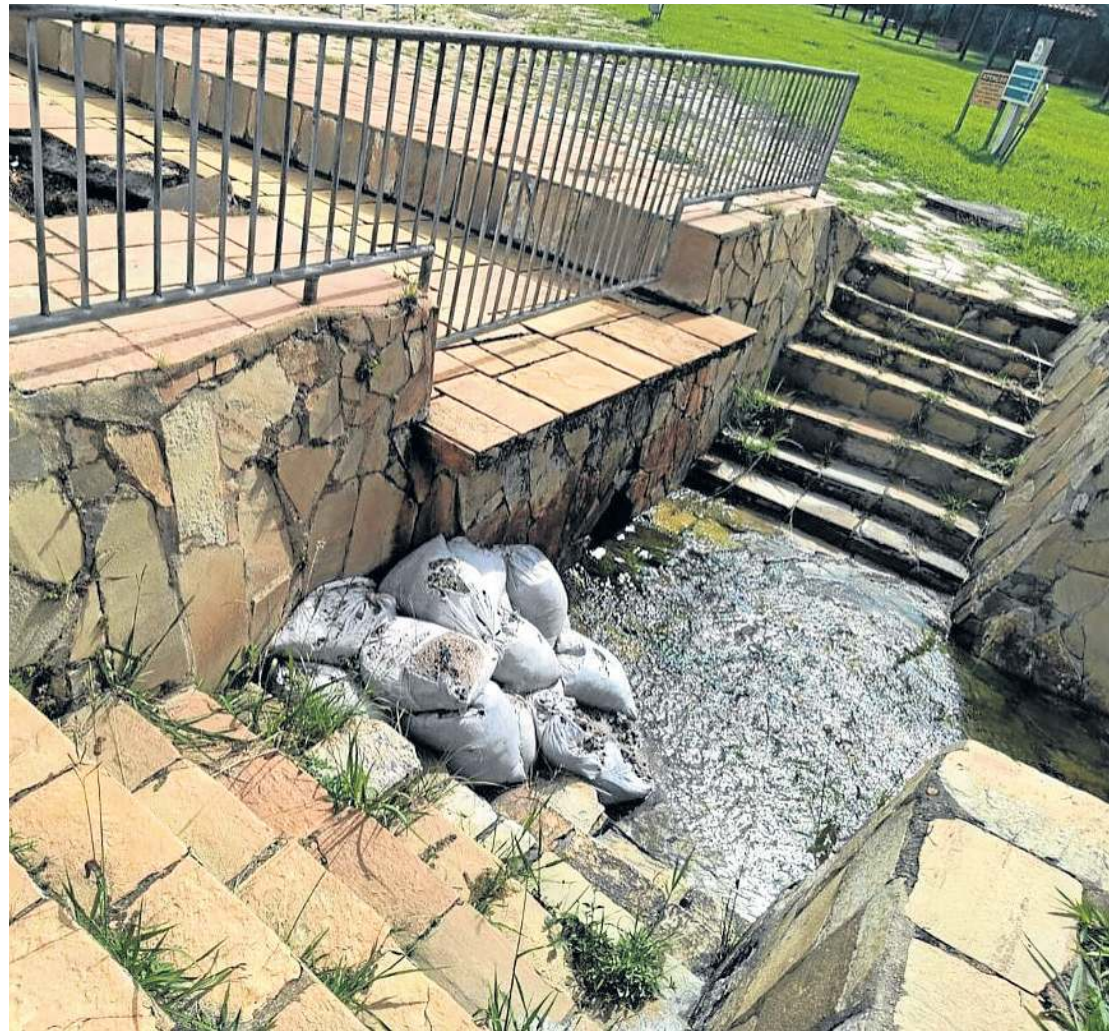

Parte do sistema de escoamento da piscina Areal cedeu; essa é a interdição mais longa desde a pandemia

ICMBio/Divulgação



Condições físicas da estrutura impedem funcionamento

Davi Cruz/CB/DA Press



Jéssica Rocha iria aproveitar uma folga para nadar, mas não pôde

#### Serviço

**Visitação – Parque Nacional de Brasília**  
**Valores de Ingresso:**  
**Público geral:** R\$ 40,00  
 Residentes no DF e Entorno (mediante comprovação): R\$ 20,00  
 Estudantes, pessoas com deficiência e inscritos no **CadÚnico:** R\$ 20,00  
 Ingresso mensal: R\$ 200,00  
**Maiores de 60 anos e menores de 12 anos:** isentos  
**Horários dos portões:**  
 Das 6h às 16h (podendo haver fechamento antecipado em caso de lotação).  
**Horário de fechamento das trilhas:** Cristal Água: até as 15h. Capivara: até as 16h

**Proibições:**  
 Não é permitida a entrada de menores de 12 anos desacompanhados. O comprovante de pagamento deve ser mantido durante toda a permanência no parque. O ingresso é válido apenas dentro das dependências do parque e perde a validade ao sair. Para mais informações, recomenda-se consultar os canais oficiais do ICMBio.

### Obituário

#### Sepultamentos realizados em 1º de maio de 2026

##### » Campo da Esperança

Adelma da Penha Duarte dos Reis, 86 anos  
 Daniel Machado Gaio, 45 anos  
 Geralda Leonor Seabra Reis, 71 anos  
 Jaco Dantas de Moraes, 78 anos  
 João Guilherme Paranhos Torres, menos de 1 ano  
 José Silva Genu, 75 anos  
 José Anchieta do Amaral, 93 anos  
 Marcelo Rodrigues Soares Miranda, 53 anos

Maria Jamille Cuneo Danigno, 98 anos  
 Roberta Batista de Sousa, 78 anos  
 Victória Caetano de Abreu, menos de 1 ano  
 Taguatinga  
 Antonia Rodrigues Lima, 85 anos  
 Elgídio Rodrigues Santos, 69 anos  
 Elvira Trajano de Andrade, 96 anos  
 Francisco Domingos dos Santos, 79 anos  
 João Batista do Nascimento,

85 anos  
 João Mota Cruvinel, 80 anos  
 João Pereira do Nascimento Filho, 92 anos  
 José Simões de Souza, 87 anos  
 Lourença Pereira Paranhos, 80 anos  
 Luiz Carlos da Silva, 52 anos  
 Luiz Joaquim de Oliveira, 76 anos  
 Maria Alice Santos da Cunha, 83 anos  
 Maria Aparecida dos Santos, 56 anos  
 Maria Lourdes Marcolin,

93 anos  
 Perpétua Castorina de Souza e Silva, 80 anos  
 Raimunda Nonata da Silva, 83 anos

##### » Gama

Elvira Teixeira Muniz, 80 anos  
 Francisco Neto Lioila, 80 anos  
 Gracielle Del Valle Chauran, 70 anos  
 Joaquim Inácio de Souza, 74 anos  
 Regiane Lisboa de Souza

Silva, 45 anos  
 Valdemar Rodrigues da Costa, 94 anos  
 Planaltina  
 Marinalva Neiva Ferreira Guedes, 65 anos

##### » Brazlândia

Francisco de Souza Neto, 46 anos  
 Ivanir Pereira Xavier, 50 anos  
 João Aníbio Pereira, 64 anos  
 José Laurentino Filho, 71 anos

##### » Sobradinho

Jorgimar Rodrigues de Vasconcelos, 44 anos  
 Luzia Gonçalves dos Santos, 66 anos  
 Severino Nascimento da Luz, 69 anos

##### » Jardim

**Metropolitano**  
 Raimunda Fernandes da Silva, 74 anos  
 Idelzuita Bento da Cunha, 89 anos



## Atendimento personalizado e tratamento humanizado

O coquetel de abertura da Anchieta Unique marcou a apresentação da nova unidade oncológica do Hospital Anchieta, localizada na 707/907 Sul, que passa a integrar a rede Kora Saúde. Durante a noite, médicos, parceiros e profissionais da saúde conheceram a proposta do espaço, que aposta em atendimento personalizado, tecnologia de ponta e uma jornada mais humanizada para o paciente. A unidade conta com estrutura exclusiva, incluindo leitos e boxes privativos, além de serviços diferenciados como concierge, enxoval e nutrição, reforçando o cuidado integral.

Mariana Campos/CB/D.A Press



Fernanda Nicolau, Simone Rigueti e Marcio Machado

Mariana Campos/CB/D.A Press



Marcelo Reis e Clodoaldo Abreu

Mariana Campos/CB/D.A Press



Edson D'Ávila e Marina Sousa

Mariana Campos/CB/D.A Press



Carlos Tadeu, João Victor Campos e Marcelo Uchoa

Mariana Campos/CB/D.A Press



Dario Ferreira, Herika Freitas e Frederico Magalhães

## Homenagem às mãos que construíram e constroem Brasília

Em celebração aos 66 anos da capital, o Instituto Histórico e Geográfico do Distrito Federal reuniu convidados na noite de 29 de abril para uma homenagem dedicada aos construtores e pioneiros de Brasília, reconhecendo trajetórias que se entrelaçam com a própria história da cidade desde o início de sua construção, em 1957. A iniciativa, realizada em parceria com entidades como a Confraria dos Cidadãos Honorários de Brasília, destacou 76 personalidades que contribuíram para erguer e consolidar a capital, em um encontro marcado por memória, reconhecimento e pertencimento.

Mariana Campos/CB/D.A Press



Agacieli Maia e Sanzia Maia

Mariana Campos/CB/D.A Press



Renato Riella, Valmir Campelo, Manoel de Andrade, José Natal e Rodrigo Rollemberg

Mariana Campos/CB/D.A Press



Rubens Soares Branquinho, Wilon Wander Lopes, José Theodoro Menck e Ronaldo Rocha

Mariana Campos/CB/D.A Press



Moema São Tiago e Cosete Ramos

Mariana Campos/CB/D.A Press



Liana Sabo e Zita de Fátima

Confira mais fotos e eventos no blog Viva Brasília. Acesse: [newblogs.correiobraziliense.com.br/vivabrasilia](http://newblogs.correiobraziliense.com.br/vivabrasilia)

# Maio Amarelo começa com fiscalização

Campanha alerta para o risco do excesso de velocidade e a invisibilidade de pedestres, ciclistas e motociclistas

» MARIA EDUARDA LAVOCAT

Divulgação/Detran-DF

Com a abertura do Maio Amarelo, o Distrito Federal intensifica, a partir desta semana, uma série de ações de fiscalização e conscientização para conter comportamentos de risco no trânsito. Embora os indicadores apontem melhora, dados do Departamento de Trânsito (Detran-DF) expõem a vulnerabilidade de pedestres, ciclistas e motociclistas. Em 2025, 77 pedestres morreram no DF (queda de 6% em relação ao ano anterior e o menor índice desde 2021). Entre ciclistas, a redução foi de 32% em três anos, passando de 25 mortes em 2022 para 17 no ano passado.

Lançada oficialmente na quinta-feira, a mobilização prevê uma ofensiva nas vias: serão 120 operações de blitz, 300 patrulhamentos para coibir infrações como uso de celular ao volante e excesso de velocidade, além de 300 pontos de demonstração voltados ao respeito à faixa de pedestres. Ao todo, 520 agentes de trânsito estarão mobilizados ao longo do mês.

Sob o lema nacional "Desacelere. Seu bem maior é a vida", e com o tema "No trânsito, enxergar o outro é salvar vidas", a campanha aposta na combinação entre fiscalização e educação para pressionar por uma mudança de comportamento, em um cenário em que a



A campanha mobiliza órgãos como o Detran e o DER-DF

pressão ainda custa vidas.

Para o especialista em trânsito Wellington Matos, a redução da velocidade é fundamental, já que o excesso amplia os riscos em diferentes níveis. "Muitas vezes, a pessoa acelera para ganhar poucos minutos. No entanto, do ponto de vista técnico, quanto maior a velocidade, maior a energia envolvida e, consequentemente, maior o risco



de morte, tanto em colisões quanto em atropelamentos", explica.

O professor de Engenharia de Tráfego da Universidade de Brasília Paulo Cesar Marques ressalta que a moderação da velocidade é decisiva para a segurança viária e para a proteção de vidas, especialmente de pedestres. Segundo ele, o condutor reage aos

estímulos do ambiente, mas essa reação não é imediata — há sempre um intervalo entre perceber o risco e agir.

"Se uma pessoa entra repentinamente na pista à frente de um veículo em movimento, o motorista precisa de um tempo para identificar a situação, decidir frear e, de fato, acionar o freio. Em condições normais, esse processo pode levar cerca de dois segundos. Nesse intervalo, o veículo continua se deslocando na velocidade em que estava", explica.

Nesse tipo de situação, velocidades mais baixas podem permitir que o veículo pare a tempo de evitar o atropelamento. Mesmo quando a colisão é inevitável, o impacto tende a ser significativamente menos severo.

Já o professor de Psicologia Ambiental Hartmut Günther explica que exceder o limite de velocidade não está, necessariamente, ligado a uma necessidade real. O comportamento, segundo ele, costuma ser influenciado por fatores como sensação de poder — sobretudo ao dirigir veículos mais potentes —, percepção de impunidade e falta de reflexão sobre os riscos.

"Muitos condutores acreditam que têm controle total da situação e acabam superestimando suas habilidades. Esse comportamento se agrava sob efeito de álcool ou outras drogas, aumentando significativamente a exposição ao risco", afirma.

## Lua das Flores

Minervino Júnior/CB/D.A.Press



O mês de maio é especial para quem costuma admirar o céu: duas luas cheias iluminarão as noites da capital durante o quinto mês do ano. A primeira chegou ontem. Conhecida como "Lua das Flores", a lua cheia deste 1º de maio encantou quem olhou para o alto — o registro foi feito pelo repórter fotográfico Minervino Júnior. A denominação vem de povos indígenas da América do Norte e de calendários agrícolas europeus, onde cada lua cheia do ano recebia um nome associado a características sazonais. Em maio, no Hemisfério Norte, ocorre o auge da primavera, com grande floração. No Brasil (Hemisfério Sul), maio é outono, não primavera. Portanto, o nome não descreve a realidade local — é uma herança cultural importada. A segunda lua cheia do mês chegará em 31 de maio; depois, somente em 29 de junho.

# Marcas & Negócios

## CERVEJARIA QUATRO PODERES

# Cerveja artesanal premiada

Desde o início, a proposta da Cervejaria Quatro Poderes era produzir rótulos de alta qualidade que carregassem não apenas excelência técnica, mas também uma identidade profundamente ligada a Brasília. Essa conexão com o território se revelou já na sua primeira criação: uma Saison de inspiração belga com adição de cagaita, fruta típica do cerrado.

O resultado não demorou a ganhar reconhecimento. Pouco após o lançamento, a Saison Cagaita conquistou medalha no Concurso Brasileiro de Cervejas, em Blumenu, tornando-se a primeira cerveja do Distrito Federal a alcançar tal feito em uma competição nacional.

Para Marcelo Naves, mestre cervejeiro e CEO da marca, cada cerveja conta uma história, cada rótulo carrega um significado e cada experiência reforça essa conexão. “No fim das contas, nosso maior objetivo é que, a cada gole, as pessoas sintam um pouco do que é o Cerrado e o espírito do quadrado; e sintam todo o poder da água, do malte, do lúpulo e da levedura”, informa.

O negócio, inicialmente, era um hobby para Marcelo. Antes de empreender no mundo cervejeiro, ele atuava na área de tecnologia da informação. No entanto, o crescimento da Quatro Poderes aconteceu de forma orgânica, começando como cervejaria cigana em 2018 até a consolidação da fábrica própria em 2020, inaugurada na mesma semana do primeiro lockdown gerado pela pandemia de covid-19.

“O processo de criação de uma nova cerveja começou com um estudo profundo sobre o estilo a ser produzido, identificando as características sensoriais desejadas e definindo

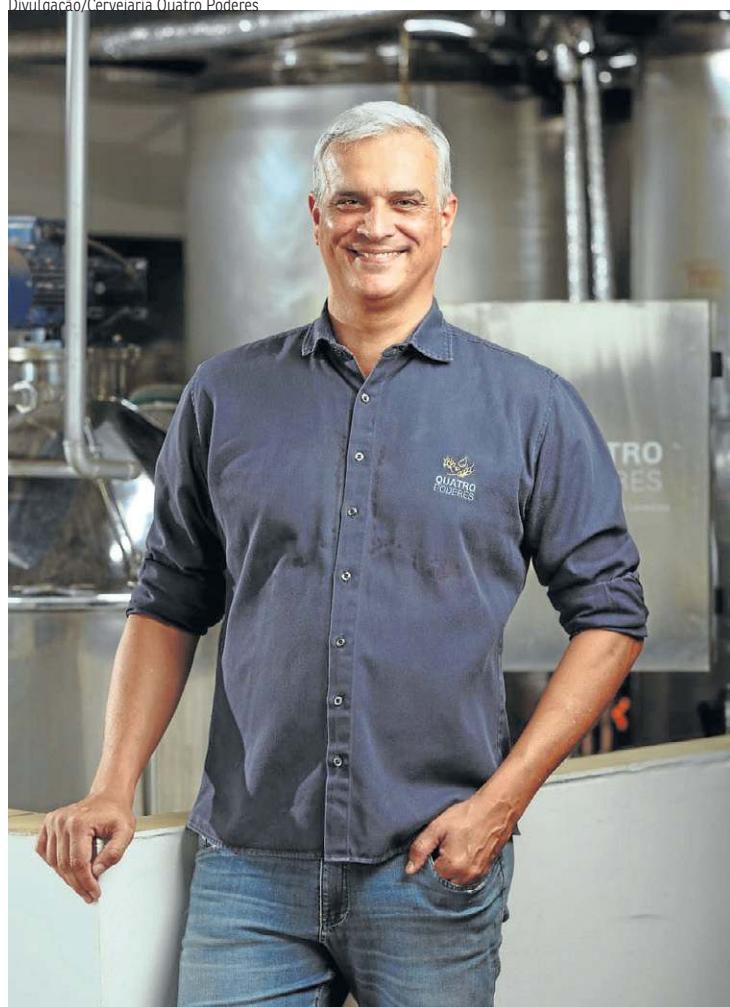

os tipos de maltes, lúpulos, levedura e até mesmo o perfil químico da água. Em seguida, realizamos uma seleção criteriosa dos insumos junto a fornecedores”, conta.

Esses fornecedores, segundo Marcelo, são reconhecidos nacional e internacionalmente. “Mas também buscamos valorizar o que é local sempre que possível”, acrescenta. Para viabilizar os rótulos, ele

indica que a água passa por tratamento e ajustes para atingir o perfil.

No portfólio, a Quatro Poderes preza por trabalhar com estilos tradicionais das principais escolas cervejeiras do mundo, mas também utiliza muito das frutas regionais e, ainda, busca uma harmonia com o perfil sensorial da fruta.

“Uma IPA com Maracujá Pérola do Cerrado, variedade

### Três perguntas para

**MARCELO NAVES, MESTRE CERVEJEIRO E CEO DA CERVEJARIA QUATRO PODERES**

#### O que diferencia a marca de outras cervejarias artesanais do Brasil?

O principal diferencial é a identidade. A Quatro Poderes é profundamente conectada a Brasília e ao Cerrado — não apenas no discurso, mas na prática. Utilizamos ingredientes locais, desenvolvemos receitas autorais e buscamos inovação constante, como nas linhas experimentais.

#### Quais tendências vocês enxergam para o futuro da cerveja artesanal no Brasil?

Vemos um crescimento consistente em cervejas sem álcool, mas que mantêm o sabor e aroma da experiência da cerveja comum e também produtos mais leves para consumo cotidiano, como cervejas zero carb e sem glúten.

Nestes dois segmentos, a Quatro Poderes também foi pioneira na região e se destaca com produtos de grande aceitação dos

consumidores. Ao mesmo tempo, uma valorização de experiências mais sofisticadas e a regionalização também são tendências fortes, com cervejarias explorando ingredientes e identidades locais.

#### Quais são os maiores desafios de trabalhar com insumos regionais?

Os principais desafios são a sazonalidade, a padronização e a logística. Os ingredientes do Cerrado não têm produção em escala industrial, o que exige planejamento, testes e adaptação constante. O ponto mais importante é o estabelecimento de parcerias com os fornecedores locais. Já a sazonalidade de frutas exige que seja feito um estoque durante o período da coleta para atender a produção ao longo do ano. Quanto ao lúpulo, usado fresco, direto da colheita para a produção, exige um grande planejamento para que todo o processo aconteça no mesmo dia.

a uma temperatura específica para cada tipo de cerveja e fermentado com a variedade de levedura também específica, que transforma os açúcares em álcool e gás carbônico.

“Após a fermentação, a cerveja passa por maturação, garantindo equilíbrio e refinamento sensorial. Alguns estilos passam por um passo adicional de filtragem para conferir um tom translúcido à cerveja como as lagers e pilsens, enquanto outros trazem uma turbidez como uma característica da cerveja e não passam por filtragem. Por fim, ocorre o envase em barris, latas ou garrafas, sempre com rigoroso controle de qualidade”, detalha Marcelo.

Com uma capacidade instalada de 30 mil litros por mês, a produção da Quatro Poderes varia conforme a demanda e sazonalidade, já que a marca trabalha tanto com linhas fixas quanto com projetos experimentais.

“Hoje a cervejaria oferece 14 estilos de linha, com produção contínua ao longo do ano e também o projeto Quatro Poderes LAB, onde o mestre cervejeiro experimenta novas cervejas com estilos, insumos e processos inéditos, trazendo sempre novidades para os apreciadores da cerveja artesanal”, destaca.

Marcelo conta que, atualmente, a marca investe em laboratório de controle de qualidade e processos rigorosos para que, mesmo dentro de um processo com tantas variáveis, seja possível entregar um produto de qualidade superior e consistência ao longo do tempo. “Esta preocupação se reflete nas 15 cervejas premiadas e mais de 30 medalhas ganhas em diversos concursos nacionais e internacionais”, celebra.

desenvolvida pela Embrapa Cerrados, se torna uma combinação perfeita. Já o Cajuzinho do Cerrado harmoniza com a acidez das cervejas no estilo Sour, tornando a bebida muito refrescante”, destaca.

#### Processo de produção

Na fábrica, o processo para a produção das cervejas da Quatro

Poderes se inicia com a moagem do malte, seguida pela mostura — processo controlado por tempo e temperaturas específicas, onde o amido do malte é convertido em açúcares. Esse mosto é clarificado e, depois, ocorre a fervura, momento em que o mosto é esterilizado e o lúpulo é adicionado para conferir amargor e aroma.

Em seguida, o mosto é resfriado

# ÁGUAS CLARAS

Águas Claras é um símbolo de modernidade, planejamento e qualidade de vida no Distrito Federal.

Uma região que cresce em ritmo acelerado, conecta pessoas, impulsiona negócios e traduz o estilo de vida urbano contemporâneo. No mês do seu aniversário, em maio, a cidade ganha ainda mais visibilidade, engajamento e protagonismo.

Para essa data especial, o Correio Braziliense, o Aqui DF, a Clube FM e a TV Brasília apresentam um projeto exclusivo para gerar uma conexão única entre as marcas e um público qualificado, dinâmico e em constante movimento.

Entre em contato com nosso comercial!

Associe sua marca a um dos projetos mais estratégicos do DF.



Apoio:



Realização:

Promoção:

Fotos: Marcelo Ferreira/CB/DA Press



Jefferson Ronzani com a esposa, Tais Ronzani, e o filho Joaquim



Chermont, idealizador do evento, resalta a variedade de veículos expostos



Aldair Rodrigues visitou o stand de carros antigos

# Paixão pelos clássicos

5ª edição do festival Brasília Auto Indoor transforma o pavilhão do Parque da Cidade em palco para quem vive o universo dos carros

» DAVI CRUZ

O ronco dos motores, o brilho da lataria impecável e o olhar atento de quem entende cada detalhe. Assim começou a 5ª edição do Brasília Auto Indoor, transformando o Pavilhão de Exposições do Parque da Cidade em um verdadeiro templo para apaixonados por carros. Até amanhã, o local se torna ponto de encontro para quem vive ou simplesmente admira o universo dos motores, com mais de 250 carros clássicos expostos.

Segundo os organizadores, a expectativa é de receber mais de 43 mil visitantes, que poderão conferir uma programação diversificada, com veículos clássicos certificados por entidades nacionais e internacionais, modelos esportivos, carros customizados e projetos exclusivos vindos de várias regiões do Brasil.

Além das exposições, o público encontra apresentações de drift, atrações culturais e musicais, experiências interativas e ativações voltadas ao universo automotivo. O evento reúne, ainda, instituições importantes do setor, como federações e organizações internacionais, reforçando o reconhecimento técnico e a relevância do Brasília Auto Indoor no cenário nacional e global.

A programação conta com atrações de Rally - Copa Regularidade, Campeonato de Airsoft, Arena Gamer e Campeonato E-Sports, Concurso de Pin-Up, Carreata de

Antigos, Espaço Militar, Espaço Kids, Espaço Mulher, Espaço PCD, Espaço Artesanato, Shows ao vivo e Praça de alimentação completa.

Clubes automotivos de diferentes estados marcam presença, trazendo ainda mais diversidade ao encontro, enquanto o Exército Brasileiro participa com exposições especiais e demonstrações que ampliam a experiência dos visitantes.

## Inspiração

À frente dessa iniciativa está Francisco Chermont, 63 anos, idealizador do Brasília Auto Indoor. Ele celebra não apenas mais uma edição, mas a consolidação de um projeto que nasceu com um propósito de criar uma cultura automotiva forte na capital. “É uma emoção enorme ver isso tudo cheio, as pessoas admirando, vivendo esse ambiente. Quando começamos, Brasília tinha encontros de carros, mas não tinha uma exposição estruturada como essa”, afirmou.

Chermont ressaltou a variedade de veículos expostos. “Hoje você vê carros extremamente raros aqui dentro, como um GT40, um Mustang 68, e ao mesmo tempo modelos populares que também encantam, como Fusca, Opala, Chevette. Todos têm seu valor, sua história”, contou.

Ele destaca que o evento evoluiu para algo muito maior do que apenas uma exposição. “Hoje é um multievento. A gente tem praça de alimentação, artesanato, lojas, atrações pra criança. Virou um



Diversão garantida para entusiastas de todas as idades

## Serviço

» O Brasília Auto Indoor acontece até amanhã, no Pavilhão de Exposições do Parque da Cidade, em Brasília. O evento é realizado das 9h às 22h, com entrada gratuita. O acesso é pela entrada principal do espaço. A programação é aberta ao público de todas as idades.



evento de família. Essa sempre foi a ideia. Trazer um ambiente onde todo mundo pudesse vir, aproveitar junto, sem aquela limitação de ser somente para quem gosta de carro”, destacou.

A paixão de Chermont vem de longe. “Desde pequeno. Meu pai veio pra Brasília ainda na construção, e eu cresci nesse ambiente. Vivi os anos 80 intensamente, e o carro antigo tem um charme que é único. Eu respeito os elétricos, claro, mas o clássico tem alma”, acrescentou.

## Venda

O Brasília Auto Indoor também é espaço para quem transformou a paixão em negócio. É o caso de Cláudio Oliveira, 57, que começou de forma simples, e hoje, roda o Centro-Oeste para participar de eventos. “Tudo começou em 2015, quando eu vendi minha coleção de miniaturas em um encontro de carros. Vi que tinha mercado e comecei pequeno. Depois veio um carro, uma van, e hoje eu tenho até um ônibus americano que virou minha marca registrada”, conta.

Ele comercializa miniaturas, chaveiros e itens colecionáveis, com preços que variam de R\$ 40 a R\$ 400, de peças mais acessíveis até itens raros e detalhados. “Hoje é minha empresa, meu trabalho principal. Durante a semana vendo on-line e nos fins de semana estou nos eventos. É unir o útil ao agradável”, destacou.

## Visitantes

Nesse clima familiar e da magia dos carros, que marca o evento, Jefferson Ronzani, 33, reforçou essa experiência ao lado da esposa Tais, 32, e do pequeno Joaquim, 1 ano e 11 meses. “Sempre fui apaixonado por carro, moto, natureza... e agora estou passando isso para ele. É uma tradição que vai continuando. Ele já gosta de videogame de corrida, daqui a pouco está apaixonado pelos carros também”, disse Ronzani.

Tais, mãe do pequeno Joaquim, complementou. “É muito legal estar aqui em família. A gente gosta de aproveitar a cidade, e esse tipo de evento aproxima, fortalece o vínculo. Além disso, a gente conhece carros que nunca viu de perto”, acrescentou.

Outro amante dos carros é o empresário Aldi Rodrigues Souza, 54, que também se encantou com a exposição. “Ver um Bel Air desses, um carro que foi de Al Capone é de arrepiar. É muito legal saber da história, imaginar que figuras históricas andaram em carros assim. É incrível. Isso aqui não é só carro, é história viva. Gosto muito desses eventos e acredito que precisam de mais e mais deles”, enfatizou.

Rodrigues contou que a paixão vem de família e já possui veículos antigos. “Recebi algumas heranças familiares. Tenho duas Kombis e um DKW Vemag que era do meu pai. É um legado que foi passado para mim. E pretendo trazer pra expor nas próximas edições”, concluiu.



Explore a W3, uma das avenidas mais emblemáticas de Brasília, em um especial interativo com curiosidades, fatos históricos, vídeos e relatos de quem vive esse comércio a céu aberto.

Aponte a câmera e explore

**W3**  
A AVENIDA DE BRASÍLIA

Desde 1957

CAFE PALHETA BEBIDA CAFE PALHETA

arapua arapua

LAVERIA OURO FINO

508

**CORREIO BRAZILIENSE**  
www.correio braziliense.com.br

# ESPORTES

correio braziliense.com.br/esportes - Subeditor: Marcos Paulo Lima E-mail: esportes.df@dabr.com.br Telefone: (61) 3214-1176

## Cerrado vence bem

Com direito a recorde de eficiência, o Cerrado se recuperou em grande estilo após duas derrotas na Liga de Basquete Feminino (LBF). Ontem, a equipe do Distrito Federal atropelou o Sodiê Mesquita, por 122 x 64. Foi o jogo com a maior pontuação do campeonato até o momento, com o time da casa dominando do início ao fim, em uma exibição de velocidade, consistência e intensidade avassaladora. Sassá Gonçalves foi a cestinha da partida, com 38 pontos anotados.

**BRASILEIRÃO** Palmeiras recebe o Santos com gramado sintético do Allianz Parque novamente no centro das discussões. Com retrospecto ruim no piso, Peixe não terá Neymar. Tecnologia provoca novo embate de Leila Pereira com o Flamengo

# Campo da polêmica

DANILO QUEIROZ

O clássico paulista da 14ª rodada da Série A do Campeonato Brasileiro terá, novamente, o gramado sintético como ponto central das discussões pré-jogo. Hoje, o Palmeiras recebe o Santos, às 18h30, no Allianz Parque, com o piso do palco da partida provocando ausências de peso no adversário e motivando mais uma discussão com o Flamengo, "inimigo" declarado do material. Alheio aos embates, o alverde aposta no retrospecto recente em casa diante do rival alvinegro para ampliar a gordura na liderança da elite nacional.

No âmbito esportivo, o Palmeiras faz bom uso das nuances do gramado sintético quando enfrenta o Santos. Desde fevereiro de 2020, quando o alverde adotou a tecnologia no quintal de casa, o Peixe jamais venceu como visitante. O retrospecto no período aponta nove resultados positivos a favor dos palmeirenses em duelos no Allianz Parque. Em 2023, os santistas até ganharam o clássico na Arena Barueri, mas, naquela ocasião, o estádio alternativo do rival ainda contava com grama natural.

Crítico ferrenho dos jogos profissionais em gramados sintéticos, Neymar será desfalque no Santos. Ontem, o Peixe divulgou a lista de relacionados para o jogo sem a presença do principal expoente técnico do time. Desde a volta ao Brasil, inclusive, o camisa 10 atuou nesse tipo de piso apenas uma vez, mas fora de São Paulo. A exceção ocorreu na Arena MRV, casa do

Cesar Greco/Palmeiras



Alvo frequente de ataques dos rivais, gramado do Allianz foi reformado e aprovado pela Fifa em março, recebendo o certificado Quality Pro

Atlético-MG, em Belo Horizonte. Em duelos contra o Palmeiras, o atacante costuma ser ausência.

Nos bastidores, a tecnologia adotada pelo Palmeiras voltou a ser o centro de um embate antigo com outro rival. Principal concorrente do alverde na luta por títulos, o Flamengo costuma atacar estádios com sintético, apelidado pejorativamente pelo presidente Luiz Eduardo Baptista como "campo de plástico". Na última semana, durante o CBC & Clubes Expo, o mandatário rubro-negro deu nova declaração contrária ao modelo. "Não é só ter um custo de manutenção menor. É para ganhar dinheiro com show. Quem quer ganhar dinheiro com show tem que

mudar de segmento", disse, em entrevista acompanhada pela reportagem do **Correio**. A fala virou munição para Leila Pereira contra-atacar. Ontem, em entrevista ao podcast oficial do clube, a presidente do Palmeiras ironizou o acordo fechado por Flamengo e Fluminense, administradores do Maracanã, para a

realização de eventos no estádio e voltou a defender o piso do Allianz Parque. "Será que o Flamengo está querendo largar o futebol e vai virar casa de espetáculo? Aliás, se ele quiser também, oriento a colocar gramado sintético. É a melhor coisa. Até indico o nosso gramado, que é espetacular. Ele vai gostar, tenho certeza", cutucou.

Alheio às movimentações dos bastidores, o clássico entra em cena para dar ao sintético o protagonismo do campo e bola. Líder da Série A, o Palmeiras tenta transformar o fator casa em vantagem prática para manter a sequência positiva. Do outro lado, o Santos busca superar as ausências e o histórico recente no Allianz Parque para equilibrar o confronto.

## Atlético-MG rescinde contrato de Hulk antes de clássico

LUCAS BRETAS

Hoje, o torcedor do Atlético-MG está focado no clássico contra o Cruzeiro, marcado para as 21h, no Estádio Mineirão. No entanto, a véspera de um dos duelos mais pesados da temporada dos dois clubes foi marcada por um emblemático adeus no lado alvinegro. Ontem, o Galo comunicou a rescisão de contrato firmada em comum acordo com o atacante Hulk, de 39 anos, indiscutivelmente, um dos maiores ídolos da história da instituição.

A parceria chega ao fim depois de uma relação de mais de cinco anos, marcada por grandes atuações, glórias, lágrimas (de alegria e de tristeza) e também momentos de tensão, especialmente nos últimos meses. O paraibano se despede do Atlético-MG depois de 309 jogos oficiais, tendo contribuído com 140 gols e 56 assistências, além dos títulos do Brasileirão e da Copa do Brasil, em 2021.

"Levo comigo muito mais do que títulos, levo uma conexão que mudou a minha vida. O Galo e a

Massa Atlética me fizeram sentir em casa desde o primeiro dia e serei eternamente grato a esse clube que aprendi a amar. Espero todos vocês na Arena para a gente se despedir juntos, do jeito que essa história tão linda merece: com emoção, gratidão e uma grande festa", destacou Hulk, convidando para o adeus marcado para 10 de maio, contra o Botafogo. Encaminhado no Fluminense, o atacante não joga o clássico contra o Cruzeiro.

Alheio aos problemas e ao cenário de despedida no rival, o

Cruzeiro vê no clássico uma oportunidade de dar sequência à fase positiva e ganhar novas posições na classificação da Série A do Campeonato Brasileiro. O time celeste vive momento de ascensão sob o comando de Artur Jorge, que assumiu a equipe no fim de março e acumula 70% de aproveitamento: seis vitórias, duas derrotas e um empate. Os números tiraram a Raposa da lanterna da elite nacional e a colocaram em 12º lugar, com 16 pontos. O SporTV transmite ao vivo.



Atacante entrou em acordo para sair do Galo e ir para o Fluminense

## FÓRMULA 1

### Sprint tem Lando Norris na pole

Lando Norris vai largar na pole position da corrida Sprint do GP de Miami de Fórmula 1. Ontem, o britânico fez o tempo mais rápido no treino classificatório ao cravar 1m27s869 e assegurou o posto nobre para a prova de hoje. Na segunda posição, Kimi Antonelli superou Oscar Piastri na última volta.

A movimentação teve uma

bandeira amarela logo no início. Durante a passagem pela curva 17, Lance Stroll, da escuderia Aston Martin, travou os pneus e parou na área de escape do Circuito de Internacional de Miami. Lando Norris e Charles Leclerc forçaram o ritmo no SQ1 e terminaram com os dois melhores tempos, enquanto Gabriel Bortoleto terminou em

Chandan Khanna/AFP



Piloto britânico conquistou a primeira posição com volta de 1m27s869

12º, garantindo-se para a etapa seguinte do treino.

No SQ2, o brasileiro chegou a ter a terceira melhor marca, mas não suportou a intensidade dos adversários, perdeu posições e terminou em 11º, eliminado da última etapa do classificatório. Sem conseguir brigar pelo topo, Kimi Antonelli fez apenas o sexto tempo. Companheiro de equipe da Mercedes, George Russell, foi apenas o quarto.

A largada da corrida sprint está

agendada para hoje, às 13h. Já o treino classificatório para a prova principal começa um pouco mais tarde, às 17h. Amanhã, a prova principal do GP de Miami começa no mesmo horário.

O GP de Miami é a primeira das três provas que vão ser realizadas nos Estados Unidos nesta temporada e marca o retorno da categoria após uma interrupção de um mês, provocado pelo cancelamento de duas corridas em função da guerra no Oriente Médio.

### NO NILTON SANTOS

O Botafogo confirmou o bom momento ao vencer o Independente Petrolero-BOL, por 3 x 0, pela Copa Sul-Americana, no meio de semana, e liderar sozinho o Grupo E. Agora quer também se manter forte no Campeonato Brasileiro, e, hoje, às 16h, enfrenta o Remo no estádio Nilton Santos, pela 14ª rodada. O Premiere exhibe.

### NO BARRADÃO

Pressionado após a última rodada, o Vitória tenta se reerguer diante da torcida, enquanto o Coritiba entra em campo de olho na parte de cima da tabela. As equipes se enfrentam hoje, às 18h30, no Barradão, e o cenário do confronto reflete objetivos distintos no momento. O Premiere transmite o duelo da 14ª rodada ao vivo.

### NA BAIXADA

Na briga pelo G-4 do Campeonato Brasileiro, o Athletico-PR volta a campo hoje, às 20h30, quando pega o Grêmio na Arena da Baixada, pela 14ª rodada. Sem engrenar, o tricolor quer sair da parte de baixo. Embora em momentos diferentes, ambos os times buscam a segunda vitória seguida na competição. O Prime Video transmite.

### SELEÇÃO

O debate sobre a presença de Neymar na Copa do Mundo ganhou mais um capítulo, desta vez com o respaldo de Raphinha. Em entrevista, o atacante não escondeu a admiração pelo companheiro e fez questão de defender a convocação. Para o atacante, o protagonismo dentro da Seleção vai além do campo. "Para mim, o Neymar é o cara do hexa", disse.

### TÊNIS

Após enfileirar duas vitórias seguidas pela primeira vez desde setembro, Beatriz Haddad Maia foi surpreendida pela espanhola Marina Bassols Ribera e eliminada, ontem, nas quartas de final do WTA 125 de La Bisbal. A número 1 do Brasil e 69ª do ranking caiu diante da 183ª do mundo por 2 a 0 (6/1 e 6/2) em 1h14.

### ENDRICK

O atacante brasileiro Endrick retornará ao Real Madrid após o término do empréstimo ao Lyon. A informação é do jornal espanhol AS, que acrescentou que o brasileiro já foi informado e que está "muito satisfeito" com a decisão. A intenção do clube merengue é que o jogador ganhe espaço e protagonismo no clube.

## ESPORTES

SÉRIE D Gamense de berço, Giuly Costa dividiu momentos especiais da vida com o clube do coração

# Quem ama torce para o Gama

MEL KAROLINE\*

Quem ama mora no Gama. Um ditado afetivo dos moradores da cidade capaz de dimensionar o carinho pela região administrativa. Entretanto, no caso da psicóloga Giuly Costa, de 24 anos, o lema ganha uma variação mais intensa: quem ama torce para o Gama. Fanática pelo clube, a jovem carrega a tradição familiar e, à espera do primeiro filho, constrói a própria história com raízes alviverdes. Embalado na temporada, o Periquito entra em campo hoje, às 19h30, contra o Luverdense, pela quinta rodada da Série D do Campeonato Brasileiro, no Bezerrão, palco de tantas memórias da torcedora.

A relação de Giuly com o Gama nasce em casa e cresce com a vida. Inserida em uma família de torcedores do clube, a psicóloga desenvolveu a conexão com o alviverde cedo. A presença no Bezerrão passou a fazer parte da rotina na adolescência, ao lado do primo Rafael Rodrigues. Com o passar do tempo, o espaço deixou de representar apenas o local dos jogos e assumiu um papel amplo, transformando-se em cenário de capítulos importantes da trajetória pessoal.

Antes de viver momentos marcantes no estádio, a vontade de acompanhar o Gama movia atitudes fora dele. Antes da pandemia de covid-19, Giuly vendia bolos no pote para conseguir dinheiro e garantir presença nas arquibancadas, além de adquirir produtos do clube. O esforço traduz o nível de envolvimento com o alviverde, construído a partir de dedicação diária e identificação com a história do time da cidade.

O engajamento ultrapassou as arquibancadas e ganhou espaço em diferentes frentes. A torcedora participou de campanhas em períodos delicados do Gama, marcou presença



Giuly ao lado do companheiro, Guilherme: pedido de casamento ocorreu em um jogo do clube no Bezerrão

em projetos voltados à torcida e integrou iniciativas de comunicação, como participações em podcasts relacionados ao time. A vivência constante fortaleceu a identidade construída ao longo dos anos. “É indescritível. Porque é o time que a gente ama. E só das pessoas se lembrarem de mim quando pensam no Gama, já é algo muito importante”, afirmou.

No campo afetivo, o Gama teve papel decisivo. Giuly conheceu o companheiro, Guilherme Ventura, por meio de amigos ligados à torcida. Torcedor do Palmeiras, o parceiro passou a acompanhar a rotina do Gama desde o início do relacionamento. “Ele vai comigo desde que começamos a namorar, já até assistiu sozinho”, contou, em tom bem-humorado, ao relembrar a presença

constante nos jogos.

O momento mais simbólico da relação ocorreu em janeiro de 2024, quando Giuly foi pedida em casamento no gramado do Bezerrão. O cenário escolhido foi o intervalo da partida entre Gama e Samambaia, pelo Campeonato Candango. A surpresa aconteceu após um dia intenso de trabalho nos bastidores do evento, sem qualquer indício do que estava por vir. “Sempre foi um sonho. Mas nunca tinha imaginado que seria daquele jeito. Naquele jogo, eu trabalhei horrores, fiquei ajudando a organizar as crianças para a entrada. Nem passou pela minha cabeça que aquilo ia acontecer e foi muito melhor do que eu imaginei um dia”, lembrou.

A coincidência com o desempenho do alviverde também marcou

memória daquele dia. Após sair atrás no placar ainda no primeiro tempo, o Gama reagiu e venceu por 2 x 1. Meses depois, na data do casamento de Giuly e Guilherme, um novo encontro com o destino: novamente diante do Samambaia, o alviverde venceu por 1 x 0. O resultado no dia do matrimônio reforçou a conexão simbólica entre a história pessoal do casal e os caminhos do clube.

O capítulo mais recente da trajetória também teve o Bezerrão como cenário. Neste ano, Giuly escolheu o estádio para anunciar a gravidez do primeiro filho, em mais um momento compartilhado com o Gama. A escolha reforça o papel do clube como elemento central na vida da torcedora. “Quando eu descobri, não pensei em nenhum outro jeito de anunciar

## Destaque do dia



Rafael Costa/Canal

## Coruja em campo

Passada a eliminação na Copa Centro-Oeste, o Capital recoloca o foco, hoje, na Série D do Brasileiro. Vice-líder do Grupo A4, o tricolor visita o Mixto-MT, no Dutrinha, às 18h. Uma vitória do Coruja, aliado a um tropeço do Goianésia, recoloca a equipe na primeira colocação da chave.

se não tivesse relacionado ao Gama, que sempre foi algo importante para mim e para o meu relacionamento. E o dia da estreia na temporada foi perfeito para o momento”, garantiu.

Agora, às vésperas de mais um compromisso do Gama no Bezerrão, a história de Giuly se mistura novamente com o momento do clube. Invicto em 2026 e embalado na Série D, o alviverde encara o Luverdense com o apoio de uma torcida que não apenas acompanha, mas vive cada capítulo ao lado da equipe. Entre resultados, memórias e novas fases da vida, o estádio segue como ponto de encontro entre o futebol e histórias além das quatro linhas.

\* Estagiários sob a supervisão de Danilo Queiroz

## VÔLEI

### Técnico de Brasília dirige dupla alemã

RAFAEL LINS\*

A areia de Brasília voltou ao circuito global e com histórias que cruzam fronteiras. Nesta semana, a capital recebe a etapa do Circuito Mundial de Vôlei de Praia, no Estacionamento 12 do Parque da Cidade, com programação até amanhã e entrada gratuita. Em meio a atletas de diversas nacionalidades, um detalhe chama atenção: a presença de treinadores brasileiros à frente de duplas estrangeiras.

O cenário montado em solo candango reúne nomes experientes à beira da quadra. Duplas femininas da Alemanha e da Áustria, por exemplo, tiveram mentoria verde e amarela, inclusive de um técnico brasileiro. Ricardo Brunale, conhecido como “Vento”, está à frente das alemãs Melanie Paul e Lea Kunst, atualmente na 22ª posição do ranking mundial.

“Fui para a Europa depois de sete anos depois como treinador. Comandei equipes na Noruega e na Alemanha, onde chegamos até a liderança do ranking mundial no feminino”, lembra. Após a passagem pelo exterior, Vento retornou a Brasília e assumiu a função de forma circunstancial na etapa, substituindo o treinador principal da equipe alemã.

Enquanto o futebol brasileiro vive um processo recente de importação de treinadores estrangeiros, o vôlei de praia segue caminho oposto. O Brasil exporta profissionais, métodos e formação, consolidando uma identidade reconhecida globalmente. Em Brasília, sede da etapa mundial, essa realidade ganha forma dentro e fora das quadras, conectando a capital ao mapa do esporte internacional.

# marotinga 2026



Em comemoração ao aniversário de Taguatinga, o **Correio Braziliense** lança a 1ª edição da Marotinga.

Corrida infantil para crianças de **3 a 12 anos**, com muita diversão e momentos em família

**Data:**  
07 de junho  
(domingo)

**Horário:**  
a partir das 9h

**Local:**  
Pistão Sul  
em frente ao  
Taguatinga Shopping



Escaneie o QR Code com a câmera do seu celular e inscreva-se agora mesmo!

Patrocínio:

Promoção:



## HORÓSCOPO

www.quiroga.net // astrologia@oscarquiroga.net

POR OSCAR QUIROGA

**Data estelar:** Lua Cheia é Vazia o dia inteiro. Consagra o dia para te aproximar ao Divino na forma com que tu o concebas, independentemente de dogmas religiosos, porque o Divino se aproxima de todos os reinos da natureza por ocasião da Lua Cheia em andamento, mesmo que por essas coisas do ponto de vista terrestre hoje também seja Vazia. A Lua Cheia e Vazia ao mesmo tempo é um fenômeno muito auspicioso para nos ocuparmos com a aproximação ao Divino, que é puramente subjetiva e invisível, e é por isso que para meditar fechamos os olhos, porque esses não têm nada a agregar ao exercício de aproximação. Dá férias às tuas preocupações, o dia de hoje é sagrado demais para o contaminarmos com ansiedades produzidas pela nossa ignorância espiritual, e mesmo que essas batam à tua porta, faz o esforço de as substituir pela alegria de receber o Divino em tua moradia.

**ÁRIES**  
21/03 a 20/04

Evitar a ação hoje seria uma ação propriamente dita, só que ao contrário, não se se me entende. É desnecessário o entendimento, hoje não é dia para isso. Hoje é dia para agir de um jeito que não pareça ação.

**TOURO**  
21/04 a 20/05

Descanse a alma e se torne indiferente à eventual distorção que as pessoas à sua volta provocarem, porque este é um dia em que as coisas podem sair do controle muito rapidamente, e não há necessidade disso, não é mesmo?

**GÊMEOS**  
21/05 a 20/06

Entre o vazio infinito e a vida eterna não dá para saber direito o que escolher. A alma pode não dar esses nomes enquanto experimenta as sensações que a invadem, mas a oscilação de ânimo se dá mesmo nessas dimensões.

**CÂNCER**  
21/06 a 21/07

Melhor não embarcar nesse labirinto feito de pensamentos em que se busca culpados pelo que acontece. Hoje é um dia em que é melhor deixar de lado o fragor dos pensamentos conflitantes e desfrutar da alegria da vida.

**LEÃO**  
22/07 a 22/08

Ao menor sinal de alterações emocionalmente exageradas, se retire de cena para recuperar a razão e pacificar o coração. As alterações podem não ser suas, senão das pessoas, mas vale assim mesmo a orientação dada.

**VIRGEM**  
23/08 a 22/09

Sonhe tudo que quiser, mas não se obrigue hoje a fazer a ponte entre as lindas imagens e a realidade concreta, melhor descansar e, se for interessante, desfrutar das lindas visões que a mente projeta ao futuro.

**LIBRA**  
23/09 a 22/10

Tome o dia para descansar despreocupadamente, a despeito de as circunstâncias, ou as pessoas, não ajudarem. Procure manter a cabeça no lugar e o coração tranquilo, para desfrutar das boas vibrações que também circulam.

**ESCORPIÃO**  
23/10 a 21/11

Nada obriga sua alma a ficar remoendo sentimentos atravessados, há muita coisa para ser desfrutada, é só mudar o olhar para perceber. Nada obriga sua alma a remoer ressentimentos, saia desse labirinto.

**SAGITÁRIO**  
22/11 a 21/12

Sendo hoje um dia bastante delicado, e tendo você experimentado a intensidade da Lua Cheia de ontem, que ainda é vigente, melhor adotar a sábia atitude de tomar distância, para garantir sossego. Melhor.

**CAPRICÓRNIO**  
22/12 a 20/01

Há horas em que parece melhor evitar o barulho social, mesmo que você não tenha opção senão a de estar presente nesse. Dá para criar um mundo à parte, mesmo no meio da demanda que as pessoas fazem de você.

**AQUÁRIO**  
21/01 a 19/02

Descanse a mente e o coração, hoje é dia de você proteger sua própria alma, em vez de ficar disponível para as pessoas que você protege. Elas não vão precisar tanto assim de você hoje. Proteja sua alma.

**PEIXES**  
20/02 a 20/03

Procure pacificar o coração neste dia intenso e meio atrapalhado, e se as circunstâncias e as pessoas não ajudarem, tome distância, porque iniciar conflitos seria muito arriscado, as coisas sairiam do controle. Melhor não.

## ARTES VISUAIS

Arnaldo Sete



Artista plástico pernambucano Jeff Alan busca referências na própria ancestralidade

# Álbum de família

» NAHIMA MACIEL

Nascido e criado no Bairro do Barro, na periferia de Recife, o artista Jeff Alan passou um tempo debruçado sobre a produção de uma pintura abstrata orgânica que agradava arquitetos e designers. Fez sucesso com as obras mas, quando teve início a pandemia, sentiu vontade de mudar o foco. “Esse trabalho abstrato me deu reconhecimento, mas não era suficiente para mim, queria me sentir representado pelo que fazia, não pelo ato de fazer, mas de me enxergar nas obras, tanto eu quanto meus ancestrais”, explica. “No início da pandemia, comecei a fazer retratos de pessoas do dia a dia, do meu bairro, pessoas em situação de rua, com intuito de despertar o sentimento nos equipamentos de cultura”, diz. Essas pinturas integram agora a exposição *Comigo ninguém pode*, em cartaz na Caixa Cultural.

Memória e valorização da ancestralidade são temas que movem Alan e estão nas 22 pinturas expostas. São retratos de pessoas conhecidas do artista, habitantes do bairro no qual nasceu e cresceu e representantes de um enorme álbum de família que Jeff quer, simbolicamente, recuperar. “No início, eu busquei dar visibilidade para essas pessoas e despertar o sentimento de pertencimento, fazer com que elas se enxergassem nos equipamentos de cultura”, diz. “Queria que eles olhassem para minhas obras como se olhassem para um espelho.”

A ideia dos retratos vem de uma observação que o artista realizou

levando em conta a história da própria família. “Essa exposição também vem da ausência de um álbum fotográfico da minha família materna, não tenho registro da minha mãe na infância e isso é muito comum na família negra, é muito difícil ter registro”, conta. “Já da família do meu pai, que não é negra, tem registro de toda a vida deles. Então, passei a criar nosso próprio álbum de fotografias”. Além disso, Alan lembra que a cultura negra não está suficientemente representada nos equipamentos culturais de forma geral. “Não me sentir representado nesses equipamentos foi também o que me levou a esse trabalho. E tem obras que dou um banho de vermelho como se fosse um banho de sangue, porque minha obra é fruto de muita revolta e insatisfação.”

O título da exposição é o nome de uma planta muito comum no Bairro do Barro, fonte de inspiração para o artista, mas também carrega a ideia de um grito. “Aqui é o caminho para a cidade, tem muitas escolas de periferia, é o caminho para o metrô, aqui é o caminho dos sonhos”, garante Alan, que acredita na arte como forma de criar vínculos entre a população da periferia e as instituições.

### COMIGO NINGUÉM PODE

Exposição de Jeff Alan. Visitação até 31 de maio, de terça a domingo, das 9h às 21h, na Caixa Cultural Brasília (Setor Bancário Sul, Quadra 4, Lotes 3/4). Classificação indicativa livre

## CRUZADAS

Efeito urbano da estiagem prolongada	(?)-book, livro eletrônico (Inform.)	(?) de Roma, evento de 476 d.C.	Países das capitais Dakar e Luanda	Unidade federativa sem municípios (BR)	Teatro de audições musicais (Grécia)
Comando que indica a continuação de um post na rede social "X"	Diz-se do homem com dificuldades sérias para se envolver com o sexo oposto	Nordeste (abrev.)	Agência da ONU para o trabalho (sigla)		
Diverte-se no show de humor	Abertura na blusa que mostra o colo				
Papel bíblico do anjo	Entidade das indústrias (sigla)	Lata, em inglês			
Sistema de Informações de Créditos (sigla)	155, em romanos Ave da Europa	(?) Behrami, ídolo do futebol suíço	Apresenta a conclusão da CPI (fem.)		
Cosmético para contornar os olhos	Pedro (?), jornalista Interjeição de espanto	Fernanda Torres, em "Os Normais"			
Aqui, em francês	Romance, em inglês Paciente do geriatra				
Aquela que foi indicada para um cargo	Compaixão	Rede, em inglês Ave do Cerrado			
Criminoso como Billy The Kid	Sílaba de "turno"				
Ctrl+(?), atalho para copiar (Inform.)	Vestem a roupa	Elemento ausente no vácuo			
Metal da aliança de casamento	Divisão no horário escolar				

BANCO 3/ici — net — tin. 5/novel — valon.

23

© Ediouro Publicações — Licenciado ao Correio Braziliense para esta edição

DIRETAS DE ONTEM

C	U	E	I	R	A	S					
B	A	N	D	E	I	R	A	S			
P	I	S	T	O	L	A	S	L	E		
O	C	A	S	O	V	A	L				
R	A	D	E	G	E	M	E				
R	U	M	A	B	A	E	C				
V	E	R	M	E	L	H	I	D	A		
F	A	P	O	M	A	P					
I	S	I	O	P	O						
C	O	N	T	A	S	A	P	A	G	A	R
A	R	C	O	O	S	T					
R	A	D	I	R	A	U					
M	I	S	I	L	S	A	G	U			
P	A	T	I	O	G	A	R	E			
E	N	S	A	I	S	T	A	S			

SUDOKU DE ONTEM

9	2	4	1	3	5	6	8	7
1	8	3	7	6	9	5	4	2
6	7	5	4	8	2	3	1	9
7	9	2	6	5	8	4	3	1
5	1	6	3	9	4	7	2	8
3	4	8	2	1	7	9	6	5
8	3	1	5	7	6	2	9	4
4	5	9	8	2	3	1	7	6
2	6	7	9	4	1	8	5	3

#FaçaCoquetel

Assine e receba no conforto da sua casa!

www.coquetel.com.br

Assine agora!

COQUETEL

# TANTAS Palavras

POR JOSÉ CARLOS VIEIRA

Já não quero conhecer mais ninguém. Com você terminou a busca, escolho você com a tranquilidade de que também escolherei você amanhã

Alejandra Pizarnik

ESTA SEÇÃO CIRCULA DE TERÇA A SÁBADO/ CARTAS: SIG, QUADRA 2, LOTE 340 / CEP 70.610-901

## SUDOKU

			4	7		9	8	6
				3				
			9		5		4	
						5		4
5				9	2			
		8			3		6	
	5	3				4		
9						1		2
	1				8		9	

Grau de dificuldade: médio

www.cruzasdas.net

A artista colombiana Shakira se apresenta gratuitamente, hoje, na Praia de Copacabana, no maior palco já instalado no local. A expectativa é de um público superior a 2 milhões de pessoas



F  
U  
R  
A  
C  
A  
O

L  
A  
T  
I  
N  
O

» PATRICK SELVATTI  
ENVIADO ESPECIAL\*

**R**io de Janeiro - Após muita expectativa, chegou o grande dia em que a cantora colombiana Shakira faz um show único e gratuito na Praia de Copacabana. A expectativa é de que mais de 2 milhões de pessoas acompanhem a apresentação histórica, com uma estrutura inédita na orla carioca. Esta é a terceira edição do show que trouxe ao Brasil as cantoras Lady Gaga e Madonna.

Neste ano, o evento Todo Mundo no Rio tem o maior palco já montado no local. Com 1.345 metros quadrados de área total, o palco conta com uma passarela de 25 metros e 500 m<sup>2</sup> de painéis de LED. Para melhorar a visibilidade do público, a base da estrutura foi elevada a 2,20 metros acima da areia. Ao longo da orla, 16 torres de som e vídeo, cada uma com telões de 45 m<sup>2</sup>, vão ampliar o alcance da apresentação.

Fora da praia, o tradicional painel de boas-vindas está instalado no Túnel Engenheiro Coelho Cintra, que liga os bairros de Botafogo e Copacabana. O painel tem 74,5 metros de largura por 10 metros de altura. Produzido em mídia vinílica com impressão digital de alta resolução, o material será posteriormente doado a ONGs e cooperativas de reaproveitamento.

Marcando a sétima passagem da filha ilustre de Barranquilla pelo Brasil (incluindo um Rock in Rio e o encerramento da Copa Fifa de 2014 no Maracanã), o show da turnê *Las mujeres ya no lloran* está previsto para as 21h45, com duração aproximada de duas horas e meia. O evento, no entanto, começa às 17h45, no Corona Sunset, e terá os Djs Vintage Culture e Maz na abertura, antes da entrada da cantora, além do duo de Papatinho e Melody após a apresentação. O show terá transmissão ao vivo pela TV Globo, além dos canais Multishow e Globoplay.

## Investimento e retorno

No último domingo, fãs de Shakira lotaram o calçadão da Praia de Copacabana para um aulão de dança com a coreografia de *Waka Waka*, hit da Copa do Mundo de 2010 que continua fazendo sucesso mais de uma década depois. A atividade foi organizada pelos produtores do show, em frente ao Copacabana Palace, em área fechada pela Prefeitura do Rio como espaço de lazer. O grupo também dançou *Choka Choka*, parceria recente de Shakira com Anitta.

De acordo com o *Diário Oficial do Município*, o show da cantora Shakira — que está em solo brasileiro desde a última quarta-feira e fez ensaio aberto ontem — vai custar cerca de R\$ 15 milhões para a prefeitura. De acordo com estudo da Secretaria Municipal de Desenvolvimento Econômico do Rio de Janeiro em parceria com a Riotur, o Todo Mundo no Rio deve movimentar quase R\$ 800 milhões para a capital fluminense, levando em consideração gastos com hospedagem, alimentação, transporte e comércio.

Se a projeção se concretizar, Shakira vai impactar mais a economia do que Madonna e Lady Gaga, que movimentaram R\$ 469 milhões e R\$ 592 milhões, respectivamente, em 2024 e 2025. Segundo o estudo, estrangeiros vão gastar mais de R\$ 600 por dia, enquanto os turistas brasileiros vão desembolsar mais de R\$ 500 diariamente. Já quem for do Rio terá um gasto médio de R\$ 140.

De acordo com os produtores, o número de reservas de passagens aéreas feitas por estrangeiros é 60% maior do que o registrado para o show de Madonna. Com mais de 13 mil reservas de turistas

internacionais, o volume se aproxima do registrado no show de Lady Gaga (14.046 bilhetes emitidos).

A procura também aparece na rede hoteleira. Segundo levantamento do HotéisRio, a média de ocupação para o período do evento está em 80% na Zona Sul e 68% na cidade. Entre os visitantes estrangeiros, os argentinos lideram o ranking, seguido dos Estados Unidos, Uruguai, Chile e Colômbia.

Para a comunicóloga, professora de espanhol e estudiosa da cultura latina Isabela Montes Guiaro, 30 anos, fazer parte desse evento vai além de um simples show. Fã de Shakira desde a infância, a paulistana esteve na apresentação que a colombiana fez no Rio, no ano passado, e viveu uma das situações mais traumáticas de sua vida. Ao retornar para a casa da amiga que a hospedou, ela foi assaltada. "Levaram meu celular e me bateram. Eu tive muitos transtornos para retornar para São Paulo e vi um dos momentos mais lindos da minha vida se tornar um trauma que durou meses", desabafa.

A história triste, porém, rendeu a realização de um sonho, hoje. Isabela relatou seu drama nas redes sociais e foi notada por uma das empresas patrocinadoras do Todo Mundo no Rio. "Ganhei o acesso à área vip e vou poder conferir bem de pertinho o show. E com total segurança desta vez", celebra ela, que acompanha a carreira da cantora desde o início. "Shakira marcou minha infância e me moldou profissionalmente", conclui.

## Playlist

Na última sexta-feira, a artista pop lançou, nas plataformas digitais, a playlist *Shakira no Rio: As melhores*. A seleção reúne 30 músicas que funcionam como uma espécie de linha do tempo da trajetória e possivelmente um spoiler do que vem por aí hoje à noite. Misturando hits globais, faixas mais recentes e escolhas inesperadas, a seleção virou assunto entre fãs.

Entre as músicas, destaque para *Hips don't lie*, *Whenever, wherever*, *La tortura* (parceria com Alejandro Sanz), *Chantaje* (feat com Maluma), *She wolf* (Loba), *Girl like me* (com Black Eyed Peas), *Rabiosa* e as precursoras *Estoy aquí*, *Antología* e *Inevitable*. "Quase lá, Rio! Preparando tantas surpresas para você: artistas convidados, novo guarda-roupa, músicas que você vai adorar ouvir. Mal posso esperar para estar lá. No maior altar do planeta!", postou Shakira, nas redes sociais.

Em entrevista que foi ao ar no *Fantástico*, da TV Globo, no domingo, a cantora dedicou o show às mulheres latinas, cuja força ela exaltou, destacando a capacidade de chefiar lares sem deixar de lado a sensualidade e a felicidade. "As mulheres carregam uma responsabilidade, solucionam problemas, criam seus filhos. E sem deixar de lado a sensualidade, a alegria", afirmou. "Eu acho que vai ser o maior show da minha carreira", resumiu.

O evento celebra três décadas de uma conexão única entre a colombiana — que completou 49 anos em fevereiro — e o público brasileiro, iniciada em 1996. Além disso, a apresentação encerra em grande estilo a turnê mundial mais recente da cantora, que vem colecionando grandes feitos, como o reconhecimento do *Guinness* como artista hispânica com maior bilheteria de todos os tempos e a indicação para o Rock & Roll Hall of Fame.

\*A convite da Ambev e da Bonus Track

## Para saber mais

### A loba na capital

Shakira realizou uma apresentação histórica em Brasília, em março de 2011, no estacionamento do Estádio Mané Garrincha, para cerca de 15 mil fãs como parte do Pop Music Festival. Durante essa visita, ela também se encontrou com a então presidente Dilma Rousseff no Palácio do Planalto para discutir projetos sociais. Além da música, a colombiana desenvolve um sério trabalho com a meta de levar educação pública de qualidade para crianças e adolescentes do seu país e criou, em 1997, a Fundação Pies Descalzados.

# CLASSIFICADOS

Brasília, Distrito Federal, sábado, 2 de maio de 2026

Para anunciar ▶ **3342-1000**
**1 IMÓVEIS**  
 COMPRA & VENDA

**2 IMÓVEIS**  
 ALUGUEL

**3 VEÍCULOS**
**4 CASA**  
 & SERVIÇOS

**5 NEGÓCIOS**  
 & OPORTUNIDADES

**6 TRABALHO**  
 & FORMAÇÃO PROFISSIONAL

1

**IMÓVEIS**  
**COMPRA E**  
**VENDA**

- 1.1 Apart Hotel
- 1.2 Apartamentos
- 1.3 Casas
- 1.4 Lojas e Salas
- 1.5 Lotes, Áreas e Galpões
- 1.6 Sítios, Chácaras e Fazendas
- 1.7 Serviços e Crédito Imobiliário

1.2 APARTAMENTOS

ÁGUAS CLARAS

1 QUARTO

**CLASSIFICADOS**

GOSTOU DESSE ESPAÇO?

**PATROCINE UMA RETRANCA!!!**

DEIXE SUA EMPRESA OU SERVIÇO MAIS VISÍVEL E FÁCIL DE ENCONTRAR POR 30 DIAS

**PREÇO ESPECIAL**

**ANUNCIE AQUI!**

ENTRE EM CONTATO CONOSCO  
61 3342-1000 - OPÇÃO 5

**MEU IMÓVEL IMOB**  
**LUGAR CERTO** Melhores imóveis prontos e na planta em todo DF você encontra aqui!

Aponte a câmera do seu celular e veja as ofertas!

2 QUARTOS

**MEU IMÓVEL IMOB**  
**AV PARQUE** guas Claras 2 qtos 1 banheiro, 1 suíte, 1 vaga 99562-4472 cj25698

**MEU IMÓVEL IMOB**  
**AV PARQUE** guas Claras 2 qtos 1 banheiro, 1 suíte, 1 vaga 99562-4472 cj25698

1.2 ÁGUAS CLARAS

3 QUARTOS

**MEU IMÓVEL IMOB**  
 QD 107 cobertura 3 qtos 3banhs 1 suíte 2 vagas, coz. c/arms planej. 99562-4472 cj25698

**ACHEI IMÓVEIS DF**  
**LUGAR CERTO** Os melhores imóveis de Brasília você encontra aqui! Veja as ofertas!

Aponte a câmera do seu celular e veja as ofertas!

ASA NORTE

QUITINETES

**CLASSIFICADOS**

GOSTOU DESSE ESPAÇO?

**PATROCINE UMA RETRANCA!!!**

DEIXE SUA EMPRESA OU SERVIÇO MAIS VISÍVEL E FÁCIL DE ENCONTRAR POR 30 DIAS

**PREÇO ESPECIAL**

**ANUNCIE AQUI!**

ENTRE EM CONTATO CONOSCO  
61 3342-1000 - OPÇÃO 5

**PLANO EMPREEND.**  
**IMOBILIÁRIOS** Os melhores imóveis de BSB você encontra aqui! lugarcerto.com.br

Aponte a câmera do seu celular e veja as ofertas!

3 QUARTOS

**PLANO EMPREEND.**  
**404 BLOCO I** Apto 78m2 3qts 2banhs local privilegiado 3032-7700 / 98313-0206 cj5179

1.2 ASA SUL

ASA SUL

3 QUARTOS

**SR. IMÓVEIS**  
 CJ 9417

216 SUL 5 andar, vazio 167m2, c/ 3qts sendo uma suíte, vista livre, garagem Tratar 99109-6160 Sr Imóveis cj9417

4 OU MAIS QUARTOS

**J RIBEIRO VENDE**  
 112 COBERTURA de luxo 411m2 4 qtos (3 su cites) 3 vgs cj5211 3322-3443

CRUZEIRO

3 QUARTOS

**PLANO EMPREEND.**  
 QD 409 Apto 3qts Bairro novo 79m2 2vagas 2banhs 3032-7700 / 98313-0206 cj5179

GUARÁ

2 QUARTOS

**COMPRO URGENTE**  
 APTO 2 / 3 qtos Guará I ou II. Clientes cadastrados. Negócio rápido (61) 99842-6366 c3594

3 QUARTOS

**TRATO FEITO IMÓV**  
**LUGAR CERTO** Os melhores imóveis de Brasília você encontra aqui! Veja as ofertas!

Aponte a câmera do seu celular e veja as ofertas!

NOROESTE

3 QUARTOS

**ACHEI IMÓVEIS DF**  
**SQNW 102** Ap 101m2 3 qtos 2 vgas 98311-5595

1.2 NÚCLEO BANDEIRANTE

NÚCLEO BANDEIRANTE

2 QUARTOS

**RITA LANDIM**  
**LUGAR CERTO** Os melhores imóveis de Brasília você encontra aqui! Veja as ofertas!

Aponte a câmera do seu celular e veja as ofertas!

SAMAMBAIA

2 QUARTOS

**TRATO FEITO IMÓV**  
 QN 412 Apto 2 qtos 49m2 1 suíte 1 vaga 2 banheiros Tr: 99418-8477 cj21694

SUDOESTE

1 QUARTO

**CLSW - 300B** Ed Leonardo Center Vdo apto 36m2 1quarto sala cozinha e banheiro. > tima localização. Tr c/ proprietário (61) 98118-2303

2 QUARTOS

**INVEST FLAT VENDE**  
 105 APTO 6 and., localização privilegiada, garagem Tr: 3033-3865/ 98581-0151 cj21229

3 QUARTOS

**ACHEI IMÓVEIS DF**  
**SQSW 500** Moderno apto 3qts 109m2 2 vagas. Tr: 98311-5595

TAGUATINGA

2 QUARTOS

**ACHEI IMÓVEIS DF**  
**QSF 01** Apto 2qt 60m2 1 vaga 98311-5595/ 99112-3991 c/19540

**ACHEI IMÓVEIS DF**  
**QSF 01** Apto 2qt 60m2 1 vaga 98311-5595/ 99112-3991 c/19540

1.3 ÁGUAS CLARAS

CASAS

ÁGUAS CLARAS

4 OU MAIS QUARTOS

**ACONTECE IMOBILIÁRIA**  
**QS 06** reformada 2 pavimentos casa 5 qtos porcelanato 226m2 área construída 2 vagas 2 banhs 3344-4112

**GERALDO VIEIRA**  
 IMOBILIÁRIA

**VENHA FAZER** O melhor Negócio! Vendemos, Alugamos Casas e aptos, Serviços com relatos. Fazemos inventários, despachante, Departamento jurídico. Atendimento com qualidade. Estamos no mercado desde 1996. Aqui cuidamos do seu imóvel. Plantão. Ligue: 3352-0064 / 99974-5385 cj30876 www.geraldovieira.com.br

CIDADE OCIDENTAL

4 OU MAIS QUARTOS

**QDAC** Alphaville Brasília. Casa de alto padrão, 4 qtos, todos suítes com closet, 5 banheiros, 370m2 de área construída em um terreno de esquina com 703 m2, espaço de sobra para viver com conforto, privacidade e segurança. Tratar: Proprietário 61 99196-8360 / Corretor 61 98277-9767

CRUZEIRO

4 OU MAIS QUARTOS

**TRATO FEITO IMÓV**  
 QD 12 vdo cs 5 stes quintal c/churrasq. e banh. ávaga p/ 4 carros. 99418-8477 cj21694

GAMA

3 QUARTOS

**MEU IMÓVEL IMOB**  
**PONTE ALTA** Norte, 3 qts, 3 banhs. 1 ste, área laze, espaço gourmet 99562-4472 cj25698

1.3 LAGO NORTE

LAGO NORTE

4 OU MAIS QUARTOS

**CLASSIFICADOS**

GOSTOU DESSE ESPAÇO?

**PATROCINE UMA RETRANCA!!!**

DEIXE SUA EMPRESA OU SERVIÇO MAIS VISÍVEL E FÁCIL DE ENCONTRAR POR 30 DIAS

**PREÇO ESPECIAL**

**ANUNCIE AQUI!**

ENTRE EM CONTATO CONOSCO  
61 3342-1000 - OPÇÃO 5

J RIBEIRO VENDE

QL 16 706m2, terreno 2.000m2, 3 suítes 2 c/ closet cj5211 33223443

NÚCLEO BANDEIRANTE

3 QUARTOS

**RITA LANDIM VENDE**  
 3ª AV Casa 245m2 3qts 1suíte 2 vagas 2 banhs 99673-2538

PARK WAY

4 OU MAIS QUARTOS

**RITA LANDIM VENDE**  
 QD 01 casa c/ 4 qtos 400m2 de á.constr. terreno de 2.500m2 3552-4358 c/12179

**RITA LANDIM VENDE**  
 QD 01 casa c/ 4 qtos 400m2 de á.constr. terreno de 2.500m2 3552-4358 c/12179

SOBRADINHO

4 OU MAIS QUARTOS

**PLANO EMPREEND.**  
 QD 10 Melhor quadra! Sobrado área privativa 582,28m2 c/ 9 banhs 6qts 98313-0206 cj5179

**PLANO EMPREEND.**  
 QD 10 Melhor quadra! Sobrado área privativa 582,28m2 c/ 9 banhs 6qts 98313-0206 cj5179

1.3 TAGUATINGA

TAGUATINGA

3 QUARTOS

**GERALDO VIEIRA**  
 IMOBILIÁRIA  
**VENHA FAZER** O melhor Negócio! Vendemos, Alugamos Casas e aptos, Serviços com relatos. Fazemos inventários, despachante, Departamento jurídico. Atendimento com qualidade. Estamos no mercado desde 1996. Aqui cuidamos do seu imóvel. Plantão. Ligue: 3352-0064 / 99974-5385 cj30876 www.geraldovieira.com.br

4 OU MAIS QUARTOS

**RITA LANDIM VENDE**  
 COND PREMIUM excel casa 280m2 cond fechado, porteiro 24 horas 3552-4358 c/12179

1.4 LOJAS E SALAS

LOJAS

SUDOESTE

TRATO FEITO IMÓV

CCSW 02 Loja de esquina. Alugada. &gt; tima localização. Exc Oportunidade de 99418-8477 cj21694

VICENTE PIRES

MEU IMÓVEL IMOB

R 08 chác. 332 loja St Habitación al V.Pires, localiz. privilegiada 30m2. 99562-4472 cj25698

1.4 ÁGUAS CLARAS

SALAS

ÁGUAS CLARAS

**PLANO EMPREEND.**  
**AV PAU BRASIL** sala área 173m2 c/ 5 vagas 4 banhs, próx estação metrô 3032-7700 98313-0206 cj5179

ASA NORTE

**ED VIA CAPITAL** sala no SBN, 2 garagens, mobiliada com estante, 2 mesas de vidro, 2 poltronas, geladeira e ar condicionado 99988-9050

ASA SUL

**ACONTECE IMOBILIÁRIA**  
**SHS QD 06** Complexo Brasil 21 Asa Sul vendo vaga de garagem 12m2 área comercial 3344-4112

**ACONTECE IMOBILIÁRIA**  
**SHS QD 06** Complexo Brasil 21 Asa Sul vendo vaga de garagem 12m2 área comercial 3344-4112

SUDOESTE

**INVEST FLAT**  
**LUGAR CERTO** Os melhores imóveis de Brasília você encontra aqui! Veja as Ofertas!

Aponte a câmera do seu celular e veja as ofertas!

**REGINA NEVES**  
 CONSULTORA IMOBILIÁRIA  
 CRECI 19395  
 OS MELHORES  
 IMOVEIS DE GOIÂNIA

**QUER MORAR OU**  
**INVESTIR EM**  
**GOIÂNIA?**  
**TENHO AS MELHORES**  
**OPÇÕES PRA VOCÊ!**

(62) 98280-1111

# CLASSIFICADOS

## CORREIO BRAZILIENSE

Saiba como entrar em contato com o  
Classificados do Correio Braziliense

### Pequenos anúncios

61 3342-1000 opção 05 ou  
61 3214-1215

### Editais, Avisos e Comunicados

61 3342-1000 opção 04 ou  
61 3214-1245

### Whatsapp

61 98167-9999

### Central

61 3342-1000

### E-mail

[classificados.df@cbnet.com.br](mailto:classificados.df@cbnet.com.br)

### Endereço:

Sig QD 02 BI 02 lote 340  
ao lado da Câmara Legislativa



Siga-nos nas redes sociais e acompanhe todas as novidades e promoções



**Instagram:**

@classificadoscb



**Facebook**

@classificadoscb

**1.5** ASA NORTE

**1.5** LOTES, ÁREAS E GALPÕES

ASA NORTE

**TRATO FEITO IMÓV**  
SAAN QD 02 Lote à venda no Bairro Asa Norte, 2.500m2 área 99418-8477 cj21694

GUARÁ

**SR. IMÓVEIS**  
CJ 9417

**QI 08** Excelente Lote comercial, 400m2. Podendo construir 3 vezes. Aceito 100% em imóveis 99109-6160 Sr Imóveis cj9417

LAGO NORTE

**J RIBEIRO VENDE**  
SHTQ QD 04 Excel. lote Bairro Taquari 742m2, quitado, esquina, ótima localização CJ 5211 3322-3443

TAGUATINGA

**GERALDO VIEIRA**  
IMOBILIÁRIA

**VENHA FAZER O** melhor Negócio! Vendemos, Alugamos Casas e aptos, Serviços com relatos. Fazemos inventários, despachante, Departamento jurídico. Atendimento com qualidade. Estamos no mercado desde 1996. Aqui cuidamos do seu imóvel. Plantão. Ligue: 3352-0064 / 99974-5385 cj30876 www.geraldovieira.com.br

**GERALDO VIEIRA**  
IMOBILIÁRIA

**VENHA FAZER O** melhor Negócio! Vendemos, Alugamos Casas e aptos, Serviços com relatos. Fazemos inventários, despachante, Departamento jurídico. Atendimento com qualidade. Estamos no mercado desde 1996. Aqui cuidamos do seu imóvel. Plantão. Ligue: 3352-0064 / 99974-5385 cj30876 www.geraldovieira.com.br

**1.6** SÍTIOS, CHÁCARAS E FAZENDAS

DISTRITO FEDERAL E ENTORNO

**SANTO ANTONIO** do Descoberto aprox. 39 alq., Cor. IV, Fazenda Lag - Gleba 3, muita água - Tr: 99590-6692

**VENDO OU TROCO** Sítio 20 hectares Agroviola BR 251 Cavas / Baixo c/água, casa, cerca-da, etc... doc Ok. (61) 98202-7591 ou 99514-7645

**2**

**IMÓVEIS ALUGUEL**

- 2.1** Apart Hotel
- 2.2** Apartamentos
- 2.3** Casas
- 2.4** Lojas e Salas
- 2.5** Lotes, Áreas e Galpões
- 2.6** Quartos e Pensões
- 2.7** Sítios, Chácaras e Fazendas

**2.2** APARTAMENTOS

ASA NORTE

QUITINETES

**SR. IMÓVEIS**  
CJ 9417

**911** Norte Condomínio Garden Park Alugo kit mobiliada e decorada, portaria 24 horas, com garagem Tr: 99109-6160 SR Imóveis cj9417

ASA SUL

2 QUARTOS

**J. RIBEIRO**  
LUGAR CERTO Os melhores imóveis de Brasília você encontra aqui! Veja as ofertas!



Aponte a câmera do seu celular e veja as ofertas!

3 QUARTOS

**416** SUL 3qts c/ arms sala coz, banh social e dependência c/w 2º andar, elev área serv R\$ 3.900,00 + Cond R\$800. Somente whatsapp (61) 98272-9594 ou 98207-0708

**416** SUL 3qts c/ arms sala coz, banh social e dependência c/w 2º andar, elev área serv R\$ 3.900,00 + Cond R\$800. Somente whatsapp (61) 98272-9594 ou 98207-0708

GUARÁ

1 QUARTO

**CONVICTA IMÓVES ALUGA**  
AE 02 apto 45m2 1 qto sl coz á99112-3703 / 3386-9000 cj22002

**CONVICTA IMÓVES ALUGA**  
AE 02 apto 45m2 1 qto sl coz á99112-3703 / 3386-9000 cj22002

**CONVICTA IMÓVES ALUGA**  
AE 02 apto 45m2 1 qto sl coz á99112-3703 / 3386-9000 cj22002

**CONVICTA IMÓVES ALUGA**  
AE 02 apto 45m2 1 qto sl coz á99112-3703 / 3386-9000 cj22002

**2.2** SUDOESTE

SUDOESTE

2 QUARTOS

**ACONTECE IMOBILIÁRIA**  
LUGARCERTO.COM.BR Os melhores imóveis de Brasília você encontra aqui!



Aponte a câmera do seu celular e veja as ofertas!

**2.3** CASAS

RECANTO DAS EMAS

2 QUARTOS

**CONVICTA IMÓVES**  
LUGAR CERTO Os melhores imóveis de Brasília você encontra aqui! Veja as ofertas!



Aponte a câmera do seu celular e veja as ofertas!

SUDOESTE

3 QUARTOS

**ACONTECE IMOBILIÁRIA**  
101 BLOCO I alugo apto 3 qtos 110m2 1 su cite Tr: 3344-4112

TAGUATINGA

3 QUARTOS

**CONVICTA IMÓVES ALUGA**  
QSF 05 casa 3 qtos 120m2. 99112-3703 / 3386-9000 cj22002

**2.4** LOJAS E SALAS

LOJAS

ASA NORTE

**SR. IMÓVEIS**  
CJ 9417

**SCLRN 713** BI A Loja de frente W3 com terreno e subsolo, 120 metros. Tratar: 3042-9200 ou 99109-6160 Sr Imóveis cj9417

**SR. IMÓVEIS**  
CJ 9417

**SCLRN 713** BI A Loja de frente W3 com terreno e subsolo, 120 metros. Tratar: 3042-9200 ou 99109-6160 Sr Imóveis cj9417

**2.4** ASA SUL

ASA SUL

**SR. IMÓVEIS**  
CJ 9417

**SCRS 513** Loja c/ 400 metros, sendo 200 metros de terreno e 200 de subsolo, de frente W3 Sul Tr: 3042-9200/ 99109-6160 Sr Imóveis cj9417

CANDANGOLÂNDIA

**CONVICTA IMÓVES ALUGA**  
QOF conj G loja 40m2 para alugar Tr: 3386-9000 cj22002

SALAS

ASA SUL

**J RIBEIRO ALUGA**  
SHLS 716 sala 54m2 no C. Clínico Sul 5211 3322-3443

**J RIBEIRO ALUGA**  
SHLS 716 sala 54m2 no C. Clínico Sul 5211 3322-3443

**3**

VEÍCULOS

- 3.1** Automóveis
- 3.2** Caminhonetes e Utilitários
- 3.3** Caminhões
- 3.4** Motos
- 3.5** Outros Veículos
- 3.6** Peças e Serviços

**3.1** AUTOMÓVEIS

FABRICANTES

AUDI

**AUTOCRED**  
Q3/20 Prest. 1.4 Tfsi flex S-tronic revisada ún. dono 99288-9231

CHERY

**AUTOCRED**  
TIGGO/22 5x Txs 1.5 16V Turbo flex aut 31.200 km 99288-9231

CHEVROLET

**CELTA/09** inteiro Vendo ou Troco Tr: (61) 99969-9595

VOLKS

**AUTOCRED**  
VRUM.COM.BR Acesse nosso páteo e confira as melhores ofertas disponíveis para você!



Aponte a câmera do seu celular e veja as ofertas!

**3.2** JEEP

CAMINHONETES E UTILITÁRIOS

FABRICANTES

JEEP

**AUTOCRED**  
RENEGADE/17 Sport 1.8 branco 4x2 Flex 16V Autom. câmera de ré excel. 99288-9231

**4**

CASA & SERVIÇOS

- 4.1** Construção e Reforma
- 4.2** Moda, Vestuário e Beleza
- 4.3** Saúde
- 4.2** Comemorações, e Eventos
- 4.5** Serviços Profissionais
- 4.6** Som e Imagem
- 4.7** Diversos

**4.3** SAÚDE

MASSAGEM TERAPÊUTICA

**ELEN TERAPEUTA** e Equipe. Oferecemos - Massagens Terapêuticas entre outras 3347-5464/ 98214-4880 De 7:30 às 22:30h

**5**

NEGÓCIOS & OPORTUNIDADES

- 5.1** Agricultura e Pecuária
- 5.2** Comunicados, Mensagens e Editais
- 5.3** Infomática
- 5.4** Oportunidades
- 5.5** Pontos Comerciais
- 5.6** Telecomunicações
- 5.7** Turismo e Lazer

**5.2** COMUNICADOS, MENSAGENS E EDITAIS

MÍSTICOS

AMOR DE VOLTA

**EM 6 HORAS**  
ABA traz seu amor de volta em 6 horas. Faz trabalhos inclusive p/ saúde. Desmancha feitiços mandados e afasta rivais, causas em justiça e trazer sorte em negócios. Sigilo total. Resultado garantido. Não cobra consulta e nem trabalho 61.99149-8430 Carmem

CHEVROLET

**CELTA/09** inteiro Vendo ou Troco Tr: (61) 99969-9595

VOLKS

**AUTOCRED**  
VRUM.COM.BR Acesse nosso páteo e confira as melhores ofertas disponíveis para você!

**RENATO ATIVÃO**  
MACHAO, SERIO, discreto e sigiloso (61) 99642-9963

**LIA DELICIOSA LOIRA** gulosa, apertadinha, atendo guas Lindas. Faço chamada de vídeo. (61) 99639-3199

**5.7** ACOMPANHANTE

LINDAURA

**MORENA DE PARAR** o trânsito! Boquinha de veludo (61) 99620-9236

MASSAGEM RELAX

**AS+TOPS DAS GALÁXIAS**  
AS 20 TODAS lindas bemestarmassagens.com.br Fones: 61 985621273/ 3340-8627

**PRECISA-SE**  
MASSAGISTAS p/ Massagem sensual. >timos ganhos 61 98564-2267

**6**

TRABALHO & FORMAÇÃO PROFISSIONAL

- 6.1** Oferta de Emprego
- 6.2** Procura por Emprego
- 6.3** Ensino e Treinamento

**6.1** OFERTA DE EMPREGO

NÍVEL BÁSICO

**CASA DA MERENDA**  
CONTRATA  
AJUDANTE JARDINAGEM/ Aj. Eletricista/ Aux. Cozinha/PCD CV: rhondurica@gmail.com

FORNO E SABOR

**CONTRATA**  
AUXILIAR DE SERVIÇOS Gerais, com experiência em limpeza pesada. Para trabalhar de segunda à sexta-feira das 08h às 18h. Interessados enviar currículo para: fernanda@fornoesabor.com.br

CONTRATA-SE

**AUXILIAR** Cabelleireiro e Manicure c/exper. p/ guas Claras Tr: 99116-2582

CONTRATA-SE

**AUXILIAR COZINHA**  
Rest em g.Claras 12 às 20h CV: 99368-0981

**CASEIRO** c/ experiência em limpeza e jardinagem, mensalista. Lago Norte. Tr. Whatsapp (61) 99905-6672

**DOMÉSTICA PRECISA-SE** p/ início imediato c/ exper e referência comprovada em carteira, cozinhar bem, limpar, lavar, passar, saiba organizar casa. De 2 a 6 Feira. Paga-se bem 61 99636-2311/ 61 99618-7537

**MASSAGISTA** preciso c/ s/ exp ótimos ganhos Asa S (61)98225-6648

FORNO E SABOR

**CONTRATA**  
AUXILIAR DE SERVIÇOS Gerais, com experiência em limpeza pesada. Para trabalhar de segunda à sexta-feira das 08h às 18h. Interessados enviar currículo para: fernanda@fornoesabor.com.br

**6.1** NÍVEL BÁSICO

VALOR AMBIENTAL

**CONTRATA**  
PESSOAS PARA COMPOR a equipe da Varrição do Plano Piloto, período diurno, vaga exclusiva para PCD. Comparecer à sede da empresa, das 07:00 às 17:00, localizada na Avenida das Nações, L4 Sul - Asa Sul, ao lado do SLU, com documentos e currículo, para habilitação no processo seletivo, ou encaminhá-los ao e-mail: vagas.pcd@vaambiental.com.br Benefícios: vale alimentação, auxílio médico e odontológico.

CONTRATA-SE 1

**VAQUEIRO** E 1 Caseiro p/ Fazenda c/ experiência. Tr: (61) 99939-4445

NÍVEL MÉDIO

**CONTRATA-SE**  
LOGÍSTICA EXPEDICÃO p/ trabalhar c/ comunicação visual. CV: (61) 98424-5020

NÍVEL MÉDIO

**CONTRATA-SE**  
LOGÍSTICA EXPEDICÃO p/ trabalhar c/ comunicação visual. CV: (61) 98424-5020

**PRECISA-SE**  
MASSAGISTAS p/ Massagem sensual. >timos ganhos 61 98564-2267

**MECÂNICO** automotivo. Contrata-se c/ experiência em flex e diesel leve. p/ trab. ADE P SUL Tr. (61) 99581-3890

**TELEVENDAS** c/ experiência comprovada, comunicativa, inteligência emocional e comprometimento. Enviar CV para: vendasconsignados04@gmail.com

CONTRATA-SE

**LOGÍSTICA EXPEDICÃO** p/ trabalhar c/ comunicação visual. CV: (61) 98424-5020

**LÉA EMÍLIA BRAUNE PORTUGAL**  
REGISTRADORA  
RAFAEL ARAUJO HORTA COSTA  
HELDER PEREIRA DE CARVALHO  
DEMERVAL SILVA CAIXETA JUNIOR  
SUBSTITUTOS

**EDITAL DE INTIMAÇÃO**

LÉA EMÍLIA BRAUNE PORTUGAL, Titular do 2º Ofício do Registro de Imóveis do Distrito Federal, na forma da Lei, etc.  
FAZ SABER aos que o presente edital virem, ou dele tiverem conhecimento que, a CAIXA ECONÔMICA FEDERAL - CEF, na qualidade de CREDORA FIDUCIÁRIA, pelo Ofício nº 394196/2025 - CESAV/BU de 22/12/2025 e 24/03/2026, requereu a este Serviço Registral a intimação de JOÃO VITOR ALVES FRANCELINO ADELAIDE, brasileiro, terapeuta ocupacional, solteiro, inscrito no CPF sob o nº 058.122.001-30, residente e domiciliado nesta cidade, no seguinte endereço: Casa nº B38, situada na Rua "B", da Quadra Condominial QC8 - Avenida Mangueiral, do SHMA, na qualidade de DEVEDOR FIDUCIANTE nos termos da Lei nº 9.514/1997, para que satisfaça o pagamento da importância de R\$ 36.979,10 (trinta e seis mil e novecentos e setenta e nove reais e dez centavos), atualizada até o dia 21/07/2026, correspondente às prestações vencidas e mais as que se vencerem até o dia do pagamento, bem como, encargos legais e contratuais, além das despesas de cobrança e intimação. Tal dívida é originária de instrumento particular de compra e venda com alienação fiduciária referente ao seguinte imóvel: Casa nº B38, situada na Rua "B", da Quadra Condominial QC8 - Avenida Mangueiral, do SHMA, nesta cidade, registrada sob os n's R.11 e R.12, objeto da matrícula nº 122.474. O Devedor Fiduciante não foi localizado no endereço fornecido, encontrando-se em local ignorado, de acordo com as certidões do Cartório 3º Ofício de Registro Civil, Títulos e Documentos e Pessoas Jurídicas do Distrito Federal. Desta forma, fica o DEVEDOR FIDUCIANTE, acima qualificado, CONSTITUÍDO EM MORA E INTIMADO, para que satisfaça o pagamento da importância acima referida, dentro do prazo de quinze (15) dias, a contar da última publicação do presente Edital, neste Serviço Registral, situado no SCS - QUADRA 08 - BLOCO "B" nº 60 - SALA 140C - VÊNÂNCIO SHOPPING anteriormente denominado "Venâncio 2000", nesta cidade. Decorrido o prazo legal para a purgação da mora, sem o devido pagamento, será promovida a consolidação da propriedade da Casa nº B38, situada na Rua "B", da Quadra Condominial QC8 - Avenida Mangueiral, do SHMA, desta cidade, em nome da CREDORA FIDUCIÁRIA. - Dado e passado nesta cidade de Brasília, aos 23 (vinte e três) dias do mês de abril de 2026. LÉA EMÍLIA BRAUNE PORTUGAL - OFICIAL.

**6.1** NÍVEL MÉDIO

MAQ CENTER CONTRATA

**VENDEDOR EXTERNO** c/ formação Téc. Engenharia Civil p/ trabalhar De Segunda a Sexta. Oferece VT + VA + Plano de Saúde c/desc 50%. Enviar CV: rh@maqcenter.com.br

NÍVEL SUPERIOR

**PRECISA-SE** de uma pessoa com experiência em chefia de escritório de cobranças. Excel, word, internet, rápido, organizado, proativo e que tenha liderança para cumprir metas. Salário a combinar. Enviar currículo somente por e-mail: epmb400@gmail.com

**MAQ CENTER CONTRATA**  
ANALISTA DE MARKETING Digital p/ trabalhar De Segunda a Sexta. Oferece VT + VA + Plano de Saúde c/desc 50%. Enviar CV: rh@maqcenter.com.br

**PROFESSORES** de Matemática (Eng. Fis. Quím. ou Estag.) contrato. CV: cursoprep.colegiomilitar@gmail.com

**PRECISA-SE DE**  
PROFISSIONAL

**PARA**  
ESCRITÓRIO DE CONTABILIDADE Com CRC, e experiência no departamento de Recursos Humanos e do Sistema Domínio. Enviar currículo: fecon.renato@gmail.com

**PROFESSORES** de Matemática (Eng. Fis. Quím. ou Estag.) contrato. CV: cursoprep.colegiomilitar@gmail.com

# ANUNCIE CONOSCO!

## IMPRESSO E DIGITAL

- Balanços - Atas - Avisos
- Extravios - Convocações
- Editais - Comunicados
- Regulamentos
- Licitações - Leilões - Pregões

## ENTRE EM CONTATO :



(61) 98167-9999



(61) **3342-1000**  
Escolha a opção 04

Horário de atendimento de segunda a sexta-feira de 9h às 18h  
e aos sábados de 8h às 12h - **\*domingos e feriados fechados\***



**CLASSIFICADOS**  
CORREIO BRAZILIENSE