

CORREIO BRAZILIENSE

BRASÍLIA, DISTRITO FEDERAL, SEXTA-FEIRA, 7 DE FEVEREIRO DE 2025

NÚMERO 22.606 • 50 PÁGINAS • R\$ 5,00

Briga de vizinhos termina em morte

Fotos: Material cedido ao Correio



O crime aconteceu em Samambaia. Francisco Evaldo de Moura (D) discutiu com Gabriel Ferreira, 20 anos, por estacionar o carro na vaga onde costumava parar o seu veículo. Ele disparou contra o jovem, que não foi atingido, e o pai dele, Adriano de Jesus Gomes, que morreu na frente de casa. Francisco Evaldo fugiu do local.



Francisco não tinha antecedentes criminais

PÁGINA 13

Fotos: Ed Alves/CB/D.A Press



À espera das aulas

O início do ano letivo na rede pública trará novidades, com a proibição do uso de aparelhos eletrônicos, mas carrega as mesmas expectativas para professores e alunos: entusiasmo e ansiedade. Enquanto os mestres se preparam na semana pedagógica (acima), os novos estudantes, como Noah Fonseca, de quatro anos, estão animados para começar a jornada de estudos.



Animado — Beatriz, mãe de Noah, contou que o filho conferiu o material diversas vezes e está contente por poder frequentar a escola.

PÁGINAS 14 E 18

Inflação de alimentos acirra briga política

Uma declaração do presidente Lula sobre os preços dos alimentos serviu de pretexto para a oposição lançar uma onda de críticas. Em entrevista, o chefe do Executivo disse que “se você vai em um supermercado e desconfiar que tal produto está caro, você não compra”, de modo a forçar os comerciantes a reduzirem os preços. “Se o arroz está caro, é só não comer. Se a gasolina está cara, é só ficar em casa. Nada de cortar gastos nos ministérios”, rebateu o ex-ministro bolsonarista Ciro Nogueira.

● **Governo confia na Câmara para taxar ricos e ampliar isenção do IR**

● **BB vai devolver R\$ 20 milhões a clientes por cobrança indevida**

Luiz Carlos Azedo

O que um clássico de Chaplin tem a nos dizer sobre Trump

Denise Rothenburg

O recado de Motta para quem quer aumento de impostos

PÁGINAS 2, 3, 4 E 7

Sabores orientais

A culinária asiática tem encantado uma legião de brasileiros. Do churrasco coreano aos pratos picantes da Tailândia, conheça os restaurantes onde você pode se deliciar com essa experiência gastronômica.

PRIMEIROS PASSOS

A partir deste sábado, começam os eventos pré-carnavalescos na capital.

D
Divirta-se
mais



NFL/Reprodução



Protegendo a cabeça

Liga de futebol norte-americana diminui o número de concussões cerebrais em jogadores após desenvolver capacete que reforça a proteção.

Brasília é Pan

Presidente do COB vê potencial na cidade para sediar evento

PÁGINAS 20 A 22

Clima

Ártico e Antártida sofrem com altas temperaturas

PÁGINA 12

Plano de Israel retira palestinos

Na mesma linha de Donald Trump, o governo de Benjamin Netanyahu elabora um projeto para “saída voluntária” de palestinos da Faixa de Gaza. O chefe da Casa Branca reiterou que os Estados Unidos não assumir o controle do enclave, que “será entregue por Israel ao fim dos combates”.

José Sarney — Trump estaria sob influência do ‘vírus do muro’, presente desde a China antiga, escreve o ex-presidente.

PÁGINAS 9 E 11

Ed Alves/CB/D.A Press



Alerta para a febre amarela

Diante do aumento do número de mortes em São Paulo, o infectologista Henrique Lacerda disse, ao *CB.Saúde*, que tão importante quanto tomar a vacina é buscar tratamento rapidamente ao sentir sintomas da doença. PÁGINA 15





PODER

Presidente diz que consumidores deveriam deixar de comprar produtos mais caros, como forma de pressão para a redução dos preços. Declaração provoca enxurrada de críticas de parlamentares contrários ao governo. Especialistas também reprovam fala

LULA SUGERE BOICOTE A alimentos; oposição ataca

» MAYARA SOUTO
» VICTOR CORREIA

Governo e oposição entraram em novo embate público, ontem, após uma declaração do presidente Luiz Inácio Lula da Silva sobre o preço dos alimentos. O chefe do Executivo pregou que a população deixe de comprar produtos que estejam muito caros. A alta generalizada, no entanto, atinge itens essenciais, como carnes, frutas, arroz e leite. A inflação dos alimentos provoca **temor no governo**, que estuda formas de incentivar a produção, mas não sinaliza medidas de curto prazo.

“Uma das coisas mais importantes para que a gente possa controlar o preço é o próprio povo. Se você vai a um supermercado e desconfia que tal produto está caro, não compra. Se todo mundo tiver essa consciência e não comprar aquilo que acha que está caro, quem está vendendo vai ter de baixar para vender, porque senão vai estragar”, ressaltou Lula, em entrevista a rádios da Bahia, ontem. “Esse é um processo que a gente não precisa falar, porque isso é da sabedoria do ser humano”, acrescentou.

Segundo dados da Associação Brasileira de Supermercados (Abras), a cesta básica ficou 14,22% mais cara ao longo do ano passado. O grupo é composto por itens considerados essenciais para a alimentação das famílias. O café torrado, por exemplo, subiu 39,6%. O óleo de soja, 29,22%; o leite longa vida, 18,83%; e o arroz, 8,24%. A elevação é atribuída, principalmente, aos eventos climáticos extremos que afetaram o país no fim de 2023 e início de 2024, prejudicando a safra.

Lula também atribuiu a alta dos alimentos à desvalorização do real frente ao dólar, e culpou a gestão de Roberto Campos Neto no Banco Central. “Tivemos um aumento do dólar, porque nós tivemos um Banco Central totalmente irresponsável, que deixou uma arapuca que a gente não pode desmontar de uma hora para outra”, destacou. “Eu disse outro dia que a gente não pode dar um cavalo de pau em um navio do tamanho do Brasil. É preciso que a gente tenha juízo, faça as

Evaristo Sa/AFP

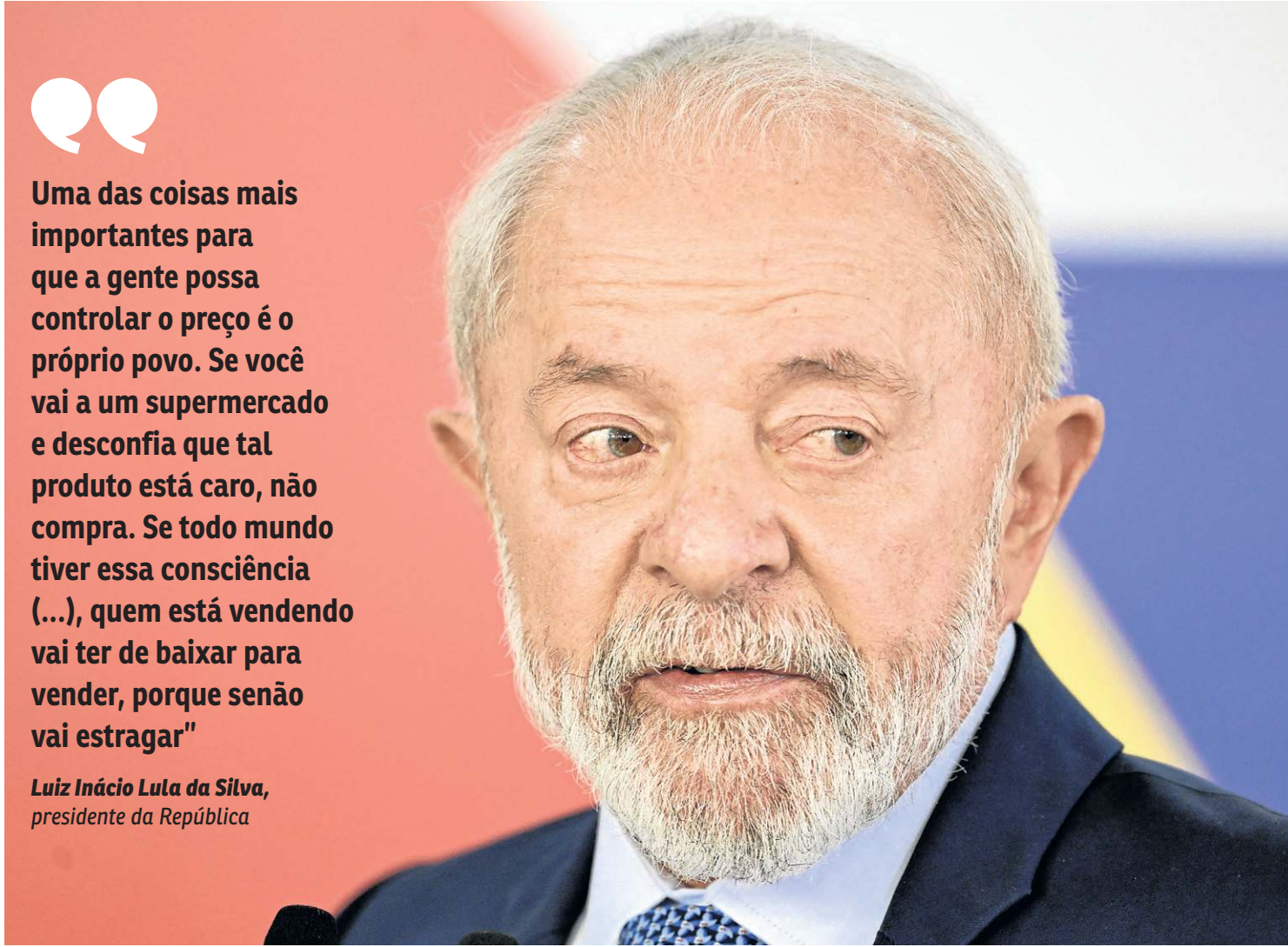

Uma das coisas mais importantes para que a gente possa controlar o preço é o próprio povo. Se você vai a um supermercado e desconfia que tal produto está caro, não compra. Se todo mundo tiver essa consciência (...), quem está vendendo vai ter de baixar para vender, porque senão vai estragar”

Luiz Inácio Lula da Silva,
presidente da República

Popularidade

A alta de preços dos alimentos já pesa na popularidade de Lula, que só tem caído, segundo pesquisas recentes. No levantamento feito pela Quaest, na semana passada, oito em cada 10 entrevistados disseram ter percebido aumentos de valores no último mês.

coisas com cuidado, porque um cavalo de pau num mar revolto, a gente pode tombar o navio.”

O chefe do Executivo reiterou que fará reuniões com os setores produtivos e industriais e com ministros para buscar soluções para a situação. De acordo com ele, encontros com produtores de carne e de arroz já estão marcados para a próxima semana.

Reações

Em resposta à declaração do presidente, parlamentares de oposição dispararam contra o governo. “Lula agora quer culpar os empresários e jogar a responsabilidade para o povo de baixar o preço dos produtos. Então, para que serve o governo?”, questionou o deputado federal Gustavo Gayer (PL-GO), em vídeo publicado nas redes sociais. “Se tudo está mais caro, a solução é simplesmente você não gastar o seu dinheiro”, acrescentou.

Já o senador Sergio Moro (União-PR) ironizou: “Segundo Lula, basta a população não comprar produto caro que a inflação será reduzida! Sinal de que o governo perdeu o controle e não sabe o que fazer mais. A promessa de campanha não era de picanha e cerveja barata para todo mundo?”.

A senadora Damares Alves

(Republicanos-DF) também reagiu: “Quem não se indignar com mais essa fala absurda precisa urgentemente de tratamento”.

Em contrapartida, aliados do Planalto saíram em defesa de Lula. Segundo o líder do governo na Câmara, José Guimarães (PT-CE), a gestão está focada em “manter a inflação baixa” e reduzir o preço dos alimentos na mesa. “Com diálogo e ação, a prioridade é reduzir o preço da carne e de outros produtos essenciais da cesta básica. Lula reafirma: comida boa e barata na mesa de todos”, disse o deputado.

O senador Humberto Costa (PT-SP) citou que há aumento real do salário mínimo e crescimento do PIB (Produto Interno Bruto) acima do esperado, para ilustrar que a economia está indo bem. “Quem trabalha pelo Brasil entrega bons resultados. Golpista preguiçoso só vive de caos e

bravata”, sustentou.

Não é a primeira vez que falas do governo sobre o assunto provocam controvérsia. Duas semanas atrás, o ministro da Casa Civil, Rui Costa, anunciou que a gestão federal vai reduzir a alíquota de importação de itens que estiverem mais baratos no exterior do que em solo nacional. “Em alguns casos, o preço internacional está tão caro quanto aqui. O que se pode fazer? Mudar a fruta que a gente vai consumir. Em vez da laranja, outra fruta. Não adianta baixar a alíquota, porque não tem produto lá fora para colocar aqui dentro”, disse, na ocasião.

Em outubro, o ministro do Trabalho e Emprego, Luiz Marinho, mencionou que a regra da oferta e da demanda é que regula os preços. “Isso é um processo para a sociedade, inclusive, refletir. Muitas vezes, a imprensa diz

‘olha, tal coisa está cara, substitui por outra’. Alface está cara? Substitui por chicória, para citar um exemplo”, afirmou.

Especialistas criticam

Especialistas ouvidos pelo **Correio** avaliaram como negativa a fala do presidente. Para Leandro Consentino, cientista político do Insper, a declaração foi “extremamente problemática”, pois “terceiriza a responsabilidade da escalada inflacionária para o próprio consumidor, e não para o governo”. A menção ao Banco Central também seria uma forma de “responsabilizar” um terceiro, segundo Consentino.

André Braz, economista da FGV e especialista em inflação, pontuou que o aumento no preço dos alimentos não é de agora, e que, entre 2020 e 2024, a inflação desses produtos subiu cerca de 55%, e a inflação média, 30%. A solução, de acordo com ele, está a longo prazo, com investimento em silos para guardar alimentos fora de safra e nos transportes fluvial e ferroviário.

“O conselho que ele deu não é descabido. Trocar alimentos caros por baratos é uma substituição que o consumidor faz naturalmente. Mas a gente espera um comprometimento maior do governo”, frisou. “Não que a gente espere a solução do problema, porque não se resolve isso da noite para o dia, mas é possível criar um conjunto de políticas que, gradualmente, consiga nos blindar e nos proteger mais”, opinou.

Para o professor de ciência política da UDF André Rosa, apesar de a fala fazer sentido do ponto de vista econômico — com a oferta e a demanda afetando o preço dos produtos —, foi “um prato cheio” para a oposição. Sinaliza uma fragilidade, ao não apresentar soluções, conforme avaliou. “Do ponto de vista da comunicação, de como a opinião pública recebe esse tipo de informação, passa um cheque de descontrole do governo, da própria incompetência do governo federal de conseguir gerir a questão da inflação, que é o que tem corroído muito o poder de compra do brasileiro”, destacou.

Em evento no Rio, críticas a Castro

O presidente Luiz Inácio Lula da Silva criticou a ausência do governador do Rio de Janeiro, Cláudio Castro (PL-RJ), na reinauguração do Hospital Federal de Bonsucesso, na capital carioca. No evento, estava presente o prefeito do Rio e aliado do petista, Eduardo Paes (PSD-RJ).

“O governador foi convidado e não veio, mas ele foi convidado. Não quero saber de que partido é o governador, de que religião ele é, qual time que ele torce, eu quero saber que, bem ou mal, ele foi eleito pelo povo”, afirmou. “Ele foi convidado, como todos os governadores que eu convidei, até aqueles que, de forma irresponsável, fazem crítica ao meu governo. Ele poderia vir aqui e fazer discurso de como o estado vai cuidar da questão da saúde.”

Castro, aliado do ex-presidente Jair Bolsonaro, não costuma comparecer aos eventos em que Lula está. Na agenda do governador carioca, ontem,

constavam “despachos internos” e nenhum compromisso fora do Palácio Guanabara.

Paes, por sua vez, elogiou a atuação da gestão Lula na reestruturação dos hospitais federais do estado e comemorou a repaginada na unidade de Bonsucesso. “Essa emergência está fechada desde 2020. Nós estamos, aqui, comemorando a abertura dessa emergência e de três emergências federais no Rio de Janeiro — nos hospitais Andaraí, Cardoso Fontes e, aqui, no Bonsucesso”, disse.

CPI da Covid

Lula e a ministra da Saúde, Nísia Trindade — também presente à reinauguração —, lembraram as irregularidades apontadas na CPI da Covid sobre o hospital, que teve forte influência política no governo do ex-presidente Jair Bolsonaro.

“Não é dia de inauguração de nada. O dia de hoje é da

Ricardo Stuckert / PR



Presidente Lula reinaugurou a emergência do Hospital de Bonsucesso, no Rio de Janeiro

Ingerência de políticos

O Plano de Reestruturação dos Hospitais Federais, que incluiu as seis unidades do tipo no Rio, modifica o modelo de gestão e discute a municipalização de alguns hospitais, numa tentativa de reduzir a dinâmica de ingerência de políticos locais na governança dessa parte do sistema de saúde.

recuperação da decência que o povo do Rio sempre mereceu e, muitas vezes, as pessoas se esqueceram de garantir essa decência”, frisou Lula. “Não podemos permitir que política, seja deputado, senador, governador, mande no hospital. Quem tem de mandar são os especialistas da saúde. Isso não

é comitê eleitoral de ninguém. Quem quiser voto, vá para a rua pedir. Aqui, as pessoas vêm para serem atendidas com respeito, para trabalhar, e o trabalho tem que ser dignificado com o bom tratamento que as pessoas merecem”, acrescentou.

O governo federal instaurou, no ano passado, o Plano de

Reestruturação dos Hospitais Federais, para tentar conter a crise nas unidades de saúde, que estavam sem equipamentos, estruturas, funcionários e com diversas denúncias de corrupção.

“Nosso Plano de Reestruturação dos Hospitais Federais já deu certo. Tivemos que quebrar alguns ovos, mas abrimos

caminho. Esse hospital não só pegou fogo (em 2020), mas estava nas principais páginas da CPI da Covid porque, no governo anterior, toda situação, que já era precária, se agravou muito mais. Pegamos um hospital abandonado, deteriorado, com servidores desmotivados”, destacou Nísia Trindade. (MS)

PODER

Protocolada na Câmara com mais assinaturas do que o necessário, proposta busca mudar o sistema de governo para um modelo que dá mais poder ao Congresso

Kayo Magalhães/Câmara dos Deputados



O presidente da Câmara, Hugo Motta, é um dos signatários da proposta de emenda à Constituição, que recebeu o apoio de 181 parlamentares

Avança PEC para instituir o semipresidencialismo

» VANILSON OLIVEIRA

O deputado federal Luiz Carlos Hauly (Podemos-PR) conseguiu reunir o número necessário de assinaturas e protocolou ontem, na Câmara, a Proposta de Emenda à Constituição (PEC) do Semipresidencialismo. O texto, também de autoria do deputado Lafayette Andrada (Republicanos-MG), obteve o apoio de 181 parlamentares, superando as 171 assinaturas mínimas exigidas para dar início à tramitação.

A proposta ganhou força após a eleição de Hugo Motta (Republicanos-PB) para a Presidência da Câmara, já que ele se mostrou favorável ao debate sobre mudanças no sistema de governo. Durante a gestão de Arthur Lira (PP-AL) à frente da Casa, um grupo de trabalho chegou a ser criado para discutir alternativas ao modelo presidencialista.

A maior parte dos parlamentares que assinaram a proposta pertence ao Centrão. O

Saiba mais

Poderes divididos

O semipresidencialismo é um modelo alternativo ao presidencialismo que vigora no país. Os exemplos mais famosos de nações semipresidencialistas são Portugal e França. Se aprovado, um presidente da República, eleito pelo voto direto, dividiria poderes com um primeiro-ministro.

O modelo proposto pelo deputado Luiz Carlos Hauly

Republicanos lidera a lista, com 36 assinaturas, seguido pelo União Brasil, com 28. Já o Partido Progressista (PP) contribuiu com 22 assinaturas, o PSD teve a adesão de 16 deputados, e o Partido Liberal (PL), principal legenda de oposição, 33.

O PT está ausente da lista de

(Podemos-PR) dá ao presidente a prerrogativa de nomear o primeiro-ministro, mas, por outro lado, empodera a Câmara, concedendo aos parlamentares mais atribuições para definir o plano de governo e o Orçamento.

O presidente da República mantém as prerrogativas de nomear ministros do Supremo Tribunal Federal (STF) e de tribunais superiores, além de chefes de missão diplomática, presidente e diretores do Banco Central (BC), o procurador-geral da República e o advogado-geral da União.

signatários, mas há adesões do “núcleo duro” da base de sustentação ao governo, como sete assinaturas do PDT e duas do PSB, sigla do vice-presidente Geraldo Alckmin. Além disso, PCdoB e PV, legendas federadas ao PT, registram um apoio, cada.

A PEC aguardará, agora, um

despacho da Presidência da Câmara para ser enviada à Comissão de Constituição e Justiça e de Cidadania (CCJ), que avaliará sua admissibilidade. Caso seja aprovada, será debatida por uma comissão especial, antes de seguir para votação em plenário. No entanto, para ser avalizada na Câmara, precisará de 308 votos, em dois turnos de votação. Caso passe, será enviada ao Senado, onde também necessitará do apoio de três quintos dos senadores, em dois turnos de votação.

Enquanto República, o Brasil já adotou o modelo parlamentarista entre setembro de 1961 e janeiro de 1963. O sistema, adotado como resolução da crise provocada pela renúncia à Presidência de Jânio Quadros, foi descontinuado após um referendo com ampla rejeição ao modelo. Um novo referendo sobre o modelo de governo foi realizado em 1993, no qual o parlamentarismo voltou a ser rejeitado. (Com Agência Estado)

Governo aciona PF e CGU para investigar ONGs

» ISRAEL MEDEIROS

O governo acionou a Polícia Federal e a Controladoria-Geral da União (CGU) para investigar possíveis irregularidades na atuação de organizações não governamentais (ONGs) do programa Cozinha Solidária, em São Paulo. Reportagem de *O Globo* mostrou, ontem, que uma entidade contratada por R\$ 5,6 milhões pelo Ministério do Desenvolvimento e Assistência Social, Família e Combate à Fome (MDS) subcontratou organizações ligadas a políticos petistas para entregar marmitas a pessoas em situação de vulnerabilidade social na Zona Sul de São Paulo. As entregas, no entanto, não foram feitas, ou foram apenas parcialmente cumpridas.

O Cozinha Solidária atua em 12 estados e é operado em São Paulo pelo Movimento Organizacional Vencer, Educar e Realizar (Mover Helipa). A entidade é dirigida por José Renato Varjão, que foi assessor do deputado federal Nilto Tatto (PT-SP), de fevereiro de 2021 a janeiro de 2022, e que também assessorou o deputado estadual de São Paulo Ênio Tatto (PT).

Entre as ONGs que teriam sido subcontratadas por Varjão, segundo a reportagem, estaria a Cozinha Solidária Madre Teresa de Calcutá, gerenciada por uma ex-assessora do ex-vereador Arselino Tatto

(PT), que se comprometeu a entregar 4,5 mil refeições por mês a partir de dezembro, mas não cumpriu o combinado.

Outra ONG envolvida é a Cozinha Solidária Instituto Rosa dos Ventos, que, segundo dados da Receita Federal, é presidida por Anderson Clayton Rosa, atualmente assessor de Nilto Tatto.

“Informamos que, imediatamente após o recebimento da denúncia sobre cozinhas solidárias em São Paulo, o ministério acionou a Rede Federal de Fiscalização de programas vinculados ao Cadastro Único, um núcleo que trabalha integrado com CGU, AGU, Polícia Federal e outros órgãos de fiscalização e controle. Tudo com o firme propósito de alcançar os objetivos e a correta aplicação dos recursos públicos”, disse o MDS, comandado pelo ministro Wellington Dias.

A pasta também defendeu o programa Cozinha Solidária, que teria contribuído, segundo o ministério, para alimentar e qualificar profissionalmente as populações da região da Zona Sul de São Paulo. “Enfatizamos que, em havendo a comprovação de irregularidades, fraude ou desvio, a entidade será descredenciada e sofrerá todas as penalidades previstas em lei, inclusive, com a devolução dos recursos recebidos para aplicação no programa”, destacou.



O ministério frisou que as denúncias serão apuradas e defendeu o programa

Oposição vai ao TCU

Integrantes da oposição acionaram o Tribunal de Contas da União (TCU), responsável por fiscalizar os gastos da União. O deputado federal Sanderson (PL-RS) pediu ao tribunal e à Procuradoria-Geral da República (PGR) que investigue possíveis irregularidades. Solicitou, ainda, que o contrato do ministério com a Mover Helipa seja suspenso, inclusive, com o congelamento dos repasses, já que a situação configuraria uma violação dos princípios da administração pública. O partido Novo também acionou o TCU.

O deputado Nilto Tatto enviou ao *Correio* uma nota em que

NAS ENTRELINHAS

Por Luiz Carlos Azedo



luizazedo.df@dabr.com.br



Trump assombra o mundo com suas ambições imperiais

Quando assume o governo de Tomainia, Adenoid Hynkel acredita em uma nação puramente ariana e passa a discriminar os judeus. Essa situação é desconhecida por um barbeiro, que está hospitalizado devido à participação em uma guerra. Ao receber alta, mesmo sofrendo de amnésia sobre o que aconteceu, passa a ser perseguido e precisa viver no gueto. Lá, conhece a lavadora Hannah, por quem se apaixona. A vida do barbeiro passa a ser monitorada pela guarda de Hynkel, que tem planos de dominar o mundo. Seu próximo passo é invadir Osterlich, um país vizinho, e para tanto negocia um acordo com Benzino Napaloni, ditador da Bactéria.

Trata-se do roteiro de *O Grande Ditador*, clássico dos clássicos do cinema, uma sátira política de Charles Chaplin, lançado em meio à II Guerra Mundial, no qual o genial diretor interpreta os dois personagens, sem saber do genocídio que o mundo viria a conhecer após a libertação do campo de concentração de Auschwitz pelas tropas soviéticas. Ao realizar o filme, Chaplin ficou tão desconfortável que quase desistiu. Escarneceu do autoritarismo sem se dar conta de que tudo aquilo que procurou mostrar era muito, mas muito pior.

Chaplin satirizou as figuras de Adolf Hitler e Benito Mussolini (no caso, Adenoid Hynkel e Benzino Napaloni, o ditador do país Bactéria). Não perdoou os poderosos ministros Hermann Goering e Joseph Goebbels, que no filme assumem as identidades de Herring e Garbitsch. Hynkel é mostrado como uma criança mimada, que brinca com um globo terrestre, mais ou menos como o novo presidente dos Estados Unidos, Donald Trump, está fazendo.

Como na realidade, homens e mulheres simples e humildes vivem a penúria financeira, a intolerância e a violência de toda sorte. O barbeiro é um alter ego de Carlitos, o vagabundo que sofre para viver em um mundo cheio de maldade e miséria. A lavadora Hannah é a personificação da esperança. Chaplin trouxe para o cinema falado o humor que o consagrou no cinema mudo e nos faz duvidar dos mitos, com suas promessas de salvação e glória eterna, além de azucrinar as paixões políticas cegas e o culto à personalidade.

A perseguição que Trump move às minorias e aos imigrantes latinos e a forma ameaçadora como se impõe ao mundo, rompendo com toda a institucionalidade da economia mundial, acordos comerciais e organismos multilaterais, inclusive, em relação a aliados históricos, assombram as chancelarias. Trump se comporta como um grande conquistador. Ameaça anexar o Canadá, fechou a fronteira com o México, pretende comprar a Groelândia e tomar de volta o Canal do Panamá. Agora, em plena vigência de um acordo entre Israel e Hamas, anuncia um plano para expulsar os palestinos da Faixa de Gaza. Ou seja, algo entre a limpeza étnica ou o puro genocídio.

Os conquistadores

O mundo já viu grandes conquistadores. Alexandre, o Grande (356–323 a.C.), rei da Macedônia, conquistou o Império Persa e expandiu seu domínio da Grécia até a Índia. Júlio César (100–44 a.C.), general e estadista romano, anexou a Gália e pavimentou o caminho para o Império Romano. Genghis Khan (1162–1227) unificou as tribos mongóis e conquistou China, Pérsia e partes da Europa. Tamerlão (1336–1405), fundador do Império Timúrida, anexou grande parte da Ásia Central, Pérsia, Índia e Oriente Médio. Carlos Magno (742–814), rei dos Francos, expandiu seu império pela Europa Ocidental e fundou o Sacro Império Romano-Germânico.

Nos tempos mais modernos, Fernão Cortez (1485–1547), a serviço dos reis de Espanha, conquistou o Império Asteca. Francisco Pizarro (1478–1541) derrotou o Império Inca e expandiu o domínio espanhol na América do Sul. Napoleão Bonaparte (1769–1821) dominou grande parte da Europa. Satirizado por Chaplin, Adolf Hitler dominou a maior parte da Europa e acabou com a Alemanha derrotada e dividida. Todos eram mortais e seus impérios desmoronaram.

Alexandre morreu doente ou envenenado na Babilônia. Júlio César (100–44 a.C.) foi esfaqueado 23 vezes por senadores romanos, incluindo seu sobrinho Brutus. Genghis Khan caiu do cavalo. Tamerlão, de febre, na China. Carlos Magno, de infecção nos pulmões em Aachen (Alemanha). Cortez, de disenteria na Espanha. Pizarro, assassinado por rivais espanhóis em Lima, no Peru. Napoleão, de câncer ou envenenamento, confinado na Ilha de Santa Helena, no meio do Atlântico Sul. Hitler se matou na queda de Berlim. Seu corpo foi carbonizado pelos subordinados e suas cinzas foram espalhadas pelos soviéticos.

Como não lembrar o discurso de Chaplin no final de *O Grande Ditador*: “Lutemos agora para libertar o mundo, abater as fronteiras nacionais, dar fim à ganância, ao ódio e à prepotência. Lutemos por um mundo de razão, um mundo em que a ciência e o progresso conduzam à ventura de todos nós.”

Brasília-DF



DENISE ROTHENBURG (COM EDUARDA ESPOSITO)
deniserothenburg.df@dabr.com.br

Lula que se cuide

Sem maioria no Congresso, o governo Lula terá que passar por uma Proposta de Emenda Constitucional (PEC), que institui o semipresidencialismo. O texto apresentado pelos deputados Lafayette de Andrada (Republicanos-MG) e Luís Carlos Hauly (Podemos-PR), esta semana, é lido nos bastidores da mesma forma que, no passado, os políticos receberam a emenda do então deputado Mendonça Filho, que permitiu a reeleição de Fernando Henrique Cardoso, em 1998. A onda, à época, era “se for a voto, passa”.

Quem manda

A proposta dos dois deputados mantém o presidente eleito como chefe de Estado e comandante supremo das Forças Armadas. Entre as atribuições do presidente, está a nomeação do primeiro-ministro, “após consulta aos partidos”. O premiê deve apresentar programa de governo ao presidente e à Câmara. Primeiro-ministro e Conselho de Ministros dependem da confiança da Câmara.

Vale lembrar

Antes de deixar a presidência da Casa, Arthur Lira (PP-AL) teve planos de votar o semipresidencialismo. Não houve consenso nem tempo para os partidos de centro avaliarem o tema.

Nada é por acaso

Lula tinha um leque de opções para sua primeira viagem, depois da liberação pelos médicos. Escolheu o Rio de Janeiro porque muitos aliados consideram que é um dos estados que a direita tem mais força junto ao eleitorado. Em 2022, Jair Bolsonaro obteve 56,53% dos votos válidos no segundo turno. Lula ficou com 43,47%. O ex-presidente venceu em 72 municípios e Lula, em 20.

A vacina de Hugo Motta

Ao publicar em suas redes sociais que “aumentar impostos é empobrecer o país”, o presidente da Câmara, Hugo Motta (Republicanos-PB), deixa translúcido o que os parlamentares pensam a respeito de propostas que representem aumento de impostos. Os congressistas e o setor produtivo estão preocupados porque, até aqui, o governo disse que irá compensar a isenção para quem recebe até R\$ 5 mil mensais, mas não detalhou o que será feito para garantir essa compensação. Há quem diga que o ministro da Fazenda, Fernando Haddad, não poderá dispensar uma oportunidade sequer de explicar o que vem por aí, a fim de deixar claro, desde já, que não

haverá aumento de carga tributária, nem de impostos.

Em entrevista à Globo News, por exemplo, Haddad foi direto ao dizer à jornalista Miriam Leitão que serão levadas em consideração situações de companhias que não estão pagando impostos, mas estão distribuindo dividendos. Alguns políticos ficaram de orelha em pé. Por isso, antes mesmo que o governo venha com ampliação de impostos, o presidente da Câmara menciona o empobrecimento do país. Nas conversas dos deputados, há um sentimento de que não dá para taxar quem gera e segura empregos dentro do Brasil.



CURTIDAS



Rosinei Coutinho/STF

Assim que se faz I/ A bancada feminina está dando um show no Legislativo. O maior exemplo é a procuradora da Mulher, deputada Soraya Santos (PL-RJ, foto), ir ao Supremo Tribunal Federal (STF) defender uma ação de inconstitucionalidade arguida pelo PSol. Soraya fez uma sustentação oral em defesa da ação, que busca Justiça para as Mães de Haia, mulheres que vêm para o Brasil em busca de proteção, muitas vezes, para fugir da violência doméstica em algum país estrangeiro — e acabam acusadas de sequestrar os filhos.

Assim que se faz II/ “A violência contra a mulher, o câncer e as mazelas do país, não têm partido. É isso que a bancada feminina tenta mostrar e muitos não entendem”, diz Soraya. Aliás, na Procuradoria da Mulher, Soraya e Benedita da Silva, do PT e ambas do Rio de Janeiro, são o maior exemplo de harmonia e boa convivência, quando o assunto é defesa da mulher. Raridade na política de hoje.

Me inclua fora dessa/ O deputado Marcel Van Hatten (Novo-RS) pediu voto a todos os deputados da direita. Quando chegou na deputada Bia Kicis (PL-DF), ela foi direta: “Meu compromisso é com o partido e com o presidente Jair Bolsonaro. Por isso, meu voto é Hugo Motta”, disse.

Por falar em Bolsonaro.../ As vaias ao ex-presidente, no Mané Garrincha, durante o jogo Vasco 1 x 2 Fluminense, foram consideradas, nos partidos de centro, a prova de que nem tudo será flores para os extremos da política em 2026. Os aliados dele, porém, consideraram “normal” — devia ser um grupo petista. Outros disseram que, em estádio de futebol, tudo se vaia.

INVESTIGAÇÃO

Agentes cumprem mandados em endereços ligados ao presidente do PSDB. Diligências fazem parte de apuração sobre desvios de recursos da Saúde em Goiás, entre 2012 e 2018

Perillo é alvo de buscas em operação da PF

» RENATO SOUZA

Helio Montferre/Esp.CB

O ex-governador de Goiás e atual presidente nacional do PSDB, Marconi Perillo, é alvo de uma operação da Polícia Federal, deflagrada ontem, que investiga desvios de recursos da saúde entre 2012 e 2018. A Controladoria-Geral da União (CGU) também participa das diligências.

Perillo foi alvo de mandados de busca e apreensão. As equipes policiais foram até a casa dele, em Goiânia, logo cedo. A ordem era para confiscar documentos, arquivos de informática e aparelhos eletrônicos, como celulares e computadores.

Ao todo, agentes cumpriram 10 mandados de busca e apreensão na capital de Goiás e um, em Brasília. As ordens foram expedidas pela 11ª Vara de Justiça Federal, que também determinou o sequestro de R\$ 28 milhões dos investigados.

Os desvios teriam ocorrido por meio da contratação de uma organização social para atuar na saúde de Goiás. A entidade teria subcontratado empresas ligadas a políticos e aos gestores da própria organização. Com isso, parte dos recursos seriam desviados para os próprios políticos e agentes privados envolvidos no esquema. A suspeita é de peculato, lavagem de dinheiro, corrupção e associação criminosa.

A Polícia Federal aponta que serão necessárias mais diligências para avaliar a dimensão do esquema. A suspeita é de que pessoas próximas a Perillo tenham se beneficiado com o



Estranheza

A Comissão Executiva Nacional do PSDB se manifestou em defesa do presidente do partido, Marconi Perillo. “Causa estranhamento que uma investigação leve tanto tempo para ser iniciada. Mais que estranhamento, causa também indignação”, afirma o comunicado da legenda.

suposto desvio de verbas.

A entidade investigada teria sido reconhecida como organização social durante o governo de Perillo, mesmo sem se enquadrar em algumas condições

e ter um tempo razoável de atuação para obter contratos com o poder público.

Para seguir o caminho do dinheiro, os agentes quebraram o sigilo bancário dos suspeitos e avaliaram transações realizadas no período em que os recursos foram enviados à entidade.

O atual governo de Goiás informou que a organização investigada não foi contratada recentemente para prestar serviços. Também disse que, quando a nova gestão assumiu, “foram implementados controles internos para garantir a transparência na aplicação dos recursos públicos”.

Defesa

Em nota, Perillo acusou o atual governador de Goiás,



É estranho que só agora, quando faço denúncias contra o atual governo, é que resolvem realizar essa operação. Em política, não existem coincidências”

Marconi Perillo,
ex-governador de Goiás

Ronaldo Caiado, de atuar para prejudicá-lo. “Mesmo esperando uma reação aos meus vídeos de denúncias por parte do grupo comandado por Caiado, e que hoje domina Goiás e suas instituições, não imaginava que eles, mais uma vez, ousassem usar o poder do Estado para me perseguir, constranger e tentar calar”, enfatizou.

Caiado, por sua vez, rebateu as acusações. Alegou serem uma “cortina de fumaça”. “Soa como piada a ‘nota de repúdio’ distribuída pelo ex-governador Marconi Perillo, nesta quinta-feira, após ser alvo de mais uma operação da Polícia Federal. Em 1.613 caracteres, Marconi não consegue dar a mínima explicação para as denúncias investigadas”.

JUDICIÁRIO

Rosinei Coutinho/STF



Barroso com a gravata do STF: “Ficou muito bonitinha”

“STF Fashion” terá gravatas e lenços para presentear

» VICTOR CORREIA

O presidente do Supremo Tribunal Federal (STF), ministro Luís Roberto Barroso, anunciou, ontem, o lançamento de uma linha de gravatas e lenços de pescoço da Corte para presentear autoridades em encontros oficiais. O magistrado comentou sobre os produtos ao abrir a sessão presencial.

“Faço apenas um registro, que não passará despercebido, de que nós... há um novo departamento, ‘STF Fashion’. Nós lançamos uma gravata do Supremo Tribunal Federal, que todos estamos utilizando, e para as mulheres, um lenço belíssimo, como o que está com a ministra Cármen Lúcia. E a razão real para isso é que nós recebemos muitas visitas, ou visitamos lugares em que as pessoas nos dão presentes. E, portanto, foi uma forma que nós encontramos, gentil, de retribuir os eventuais presentes que recebemos”, explicou Barroso. “Se permitirem a imodéstia, ficou muito bonitinha”, acrescentou.

Todos os ministros estavam usando os acessórios.

A gravata é da cor azul-marinho, com um padrão formado pelo símbolo do STF. Cada uma custa R\$ 384, de acordo com o órgão. Já o lenço é de um azul mais claro, também com o logo da Corte. O tribunal afirma, ainda, que todas as informações sobre as compras realizadas pelo Supremo estão disponíveis no Portal da Transparência.

É praxe que, em encontros oficiais e com autoridades estrangeiras, haja troca de presentes. O STF também possui uma série de outros brindes e itens personalizados, incluindo canecas, copos térmicos, agendas e guarda-chuvas.

Em 2024, a Corte investiu quase R\$ 800 mil para a produção de 40 itens, que são vendidos na livraria do Supremo. Segundo o STF, o gasto será compensado pela comercialização na loja. No caso das gravatas e dos lenços, porém, não há previsão de que sejam vendidos ao público.

EXTREMA-DIREITA

Deputado exalta gesto do presidente argentino e diz que se o pai comandasse o país, faria o mesmo que Milei e Trump

Bolsonaro na onda anti-OMS

» JAQUELINE FONSECA
» FABIO GRECCHI

Depois de os Estados Unidos e a Argentina anunciarem que deixaram de participar da Organização Mundial da Saúde (OMS), o deputado federal Eduardo Bolsonaro (PL-SP) disse que se o pai ainda fosse presidente, o Brasil também abdicaria de participar da Agência das Nações Unidas para a saúde global. A afirmação foi feita em uma publicação no X (antigo Twitter).

"Se Jair Bolsonaro fosse presidente do Brasil, sairia (da OMS) também. Bolsonaro sempre esteve certo", postou, na sequência do compartilhamento do comunicado que anuncia a retirada da Argentina da agência da ONU, publicado pelo presidente Javier Milei. O ex-presidente também reproduziu o anúncio do chefe do Executivo argentino.

A debandada de países governados pela extrema-direita da cúpula da OMS começou com o anúncio de Donald Trump de abandonar a entidade. O presidente norte-americano acusa a agência das Nações Unidas de fazer má gestão da crise sanitária provocada pela covid-19 e apontou outros problemas de saúde global. Em reação, o diretor da OMS, Tedros Adhanom, pediu que países e parlamentares pressionassem Trump a voltar atrás — mas ninguém se manifestou.

Dias após à decisão de Trump, a Argentina também anunciou que deixará a OMS. No comunicado, Milei seguiu o entendimento do presidente dos EUA e também acusou a entidade de falhar na resposta à pandemia de covid-19 por orientar quarentena e isolamento social para conter a disseminação do vírus. Segundo Milei, tal iniciativa gerou a "maior catástrofe econômica da

história mundial" e, ainda assim, provocou 130 mil mortes.

Consórcio

Na pandemia, o Brasil adquiriu mais de 9 milhões de doses de vacina contra a covid-19 com o auxílio da OMS, a partir de um consórcio de países do qual o país era integrante. À época, a quantidade de imunizantes produzidos a nível global era escasso e as nações que faziam parte do consórcio tinham maior facilidade para a compra e recebimento dos fármacos.

Adhanom chegou a elogiar o programa de vacinação brasileiro, em setembro de 2021, durante uma reunião do G20, em Roma. Na oportunidade, o então ministro da Saúde do governo Bolsonaro, Marcelo Queiroga, estava presente.

O ex-presidente, porém, afirmou várias vezes que não se imunizaria — tanto que foi incluído em um inquérito no Supremo Tribunal Federal por fraude no cartão de vacinação, documento cuja apresentação era necessária para que entrasse nos EUA — e seus apoiadores disseminaram várias mentiras, nas redes sociais, sobre serem os fármacos experimentais e inseguros.

Bolsonaro, inclusive, chegou a debochar, em conversa com apoiadores, quando imitar uma pessoa com falta de ar — um dos sintomas mais graves da covid-19. Em um pronunciamento na tevê, disse que a doença não passava de uma "gripezinha" e que, por ter "histórico de atleta", passaria incólume pela infecção.

Além disso, Bolsonaro disse que ninguém era obrigado a se vacinar contra a covid-19 e todo o tempo atacou a necessidade de isolamento social. A infecção causada pelo novo coronavírus matou, até ontem, 714.736 pessoas, segundo dados coletados pelo Ministério da Saúde.

Zeca Ribeiro/Câmara dos Deputados



Se Jair Bolsonaro fosse presidente do Brasil, sairia (da OMS) também. Bolsonaro sempre esteve certo"

Publicação do deputado Eduardo Bolsonaro, na sequência à reprodução da nota do governo argentino retirando-se da agência das Nações Unidas



CB FÓRUM

ALAVANCAS DE CRESCIMENTO ECONÔMICO: PERSPECTIVAS E DIÁLOGO ENTRE OS SETORES DE SEGUROS E FRANQUIAS

O Correio Braziliense promoverá o CB Fórum: "Alavancas de Crescimento Econômico: perspectivas e diálogo entre os setores de seguros e franquias". Combinando inovação e novas leis, esses setores, que somam quase 10% do PIB, são motores do desenvolvimento econômico no Brasil.

MEDIADORES



Denise Rothenburg
colunista do Correio Braziliense



Carlos Alexandre
editor de Política, Economia e Brasil

KEYNOTE SPEAKER



Gilmar Mendes
ministro do Supremo Tribunal Federal (STF)

PAINELISTAS



Patrícia Freitas
presidente e CEO da Prudential do Brasil



Dyogo Oliveira
presidente da Confederação Nacional das Seguradoras (CNSeg)



Antônio Rezende
vice-presidente Jurídico e de Relações Institucionais da Prudential do Brasil



Tom Moreira Leite
presidente da Associação Brasileira de Franchising (ABF)



Vinicius Brandi
subsecretário de Reformas Microeconômicas e Regulação Financeira do Ministério da Fazenda



Glauce Carvalhal
diretora Jurídica da Confederação Nacional das Seguradoras (CNSeg)

13/02

a partir de 09h30

Local: auditório do Correio Braziliense (SIG Quadra 2 - Lote 340 - Brasília/DF)



Acompanhe a transmissão ao vivo no site e redes sociais do Correio Braziliense. Escaneie o QR Code e saiba mais sobre o evento.

INSCREVA-SE

REALIZAÇÃO:



www.correio.braziliense.com.br

APOIO:



Prudential

APOIO INSTITUCIONAL:



CNSeg

Reprodução/Redes sociais



Bolsonaro saiu de cena assim que os torcedores o hostilizaram

Vaia no Mané Garrincha

» LARA PERPÉTUO

O ex-presidente Jair Bolsonaro foi vaiado, na noite de quarta-feira, por torcedores do Vasco, ao aparecer em um dos camarotes do Estádio Mané Garrincha para assistir ao clássico contra o Fluminense. Imagens que circulam nas redes sociais mostram um grupo gritando "Uh!, vai ser preso" e "Vai embora". Eles estavam na arquibancada, pouco abaixo do local em que o ex-presidente se encontrava.

Bolsonaro apareceu ao lado do senador Flávio (PL-RJ), que é torcedor do Vasco, para acompanhar o jogo pela 8ª rodada do Campeonato Carioca. Ao sair de dentro do camarote, começaram

as hostilidades. Visivelmente incomodado, o ex-presidente se retirou, seguido pelo filho 01, que vestia uma camisa do clube de São Januário. A saída de ambos foi aplaudida pelos torcedores.

Em contraponto às imagens com as vaias, as redes bolsonaristas fizeram circular outro vídeo do ex-presidente, feito por alguém que o acompanhava, no qual pessoas o saudam, o chamam de "mito", acenam e assoviam em apoio. Bolsonaro se diz palmeirense, embora tenha aparecido várias vezes, nas redes sociais, com camisas de diversos times.

O ex-presidente, porém, não levou boa sorte ao Vasco, derrotado por 2 x 1 pelo Fluminense.



PATRIMÔNIO CULTURAL

Presidente do Iphan afirma que instituto não foi alertado emergencialmente sobre risco para o estado do forro da Igreja de São Francisco. Vistoria seria ontem, mas estrutura veio abaixo antes. Especialistas alertam para a manutenção de sítios históricos

Acidente em igreja expõe a conservação precária

» FERNANDA STRICKLAND
» VITÓRIA TORRES*

O desabamento do forro da Igreja de São Francisco de Assis, no Pelourinho, em Salvador, na tarde de quarta-feira, expõe a dificuldade de manutenção do patrimônio histórico e artístico brasileiro. A advertência é de Samuel Dereste, coordenador do curso de arquitetura da Cruzeiro do Sul Virtual, cuja preocupação reforça aquela manifestada, na segunda-feira passada, quando um dos gestores do templo solicitou visita de técnicos do Instituto Nacional do Patrimônio Histórico (Iphan), em função da percepção de que a estrutura poderia ruir. O acidente matou a turista Giulia Panchoni Righetto, de 26 anos, e feriu levemente outras cinco pessoas.

Segundo Dereste, é fundamental que haja planos de manutenção contínua para edificações antigas, que sofrem com o desgaste do tempo e são impactadas por problemas, como umidade, fungos e pragas. “As edificações, assim como nós, também podem sofrer de problemas, que são como doenças. Uma edificação com muita idade vai, com o tempo, acumulando umidade, fungos, traças. É muito importante um plano de manutenção para evitar que isso aconteça. Temos imóveis históricos belíssimos e que, infelizmente, por falta de recursos, passam por problemas como esse”, lamenta.

O Iphan é um dos responsáveis pela manutenção da Igreja de São Francisco — em 2023, o instituto aplicou R\$ 1,2 milhão na recuperação dos azulejos do acervo do templo. O presidente da autarquia, Leandro Grass, reconheceu que a instituição foi alertada sobre a existência de algum problema na estrutura superior, tanto que uma vistoria estava agendada para ontem — porém, o forro veio abaixo um dia antes.

“Às 15h48 de segunda-feira, [o frei responsável pela igreja fez a solicitação] pelo protocolo padrão. Ou seja: se ele tivesse, de fato, uma urgência, certamente teria ligado para o superintendente [do Iphan], que tem o telefone dele. Mas ele protocolou isso às 15h48, pedindo uma vistoria. A vistoria estava agendada

Reprodução/Codesal

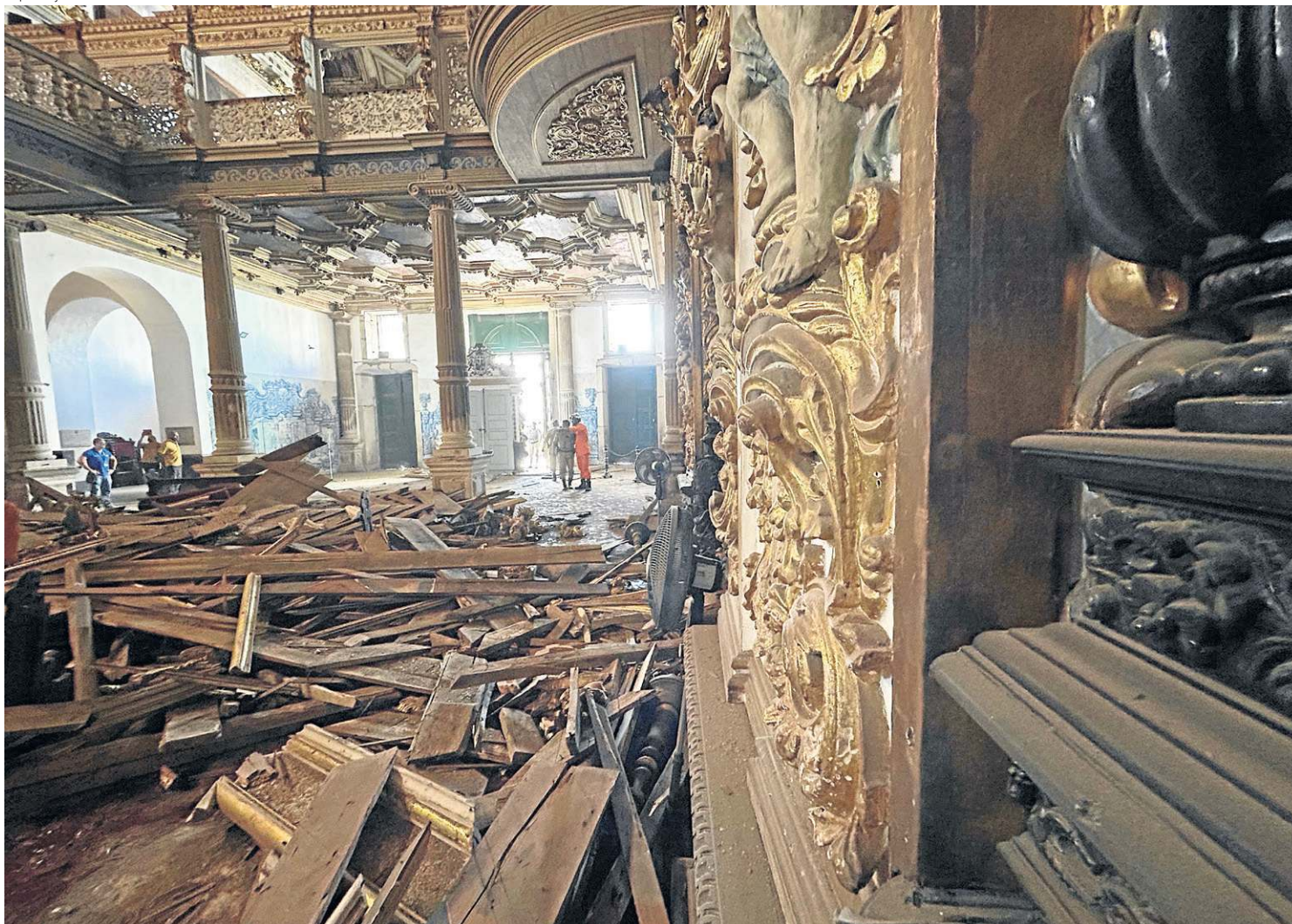

Frei que administra a Igreja de São Francisco procurou o Iphan, mas não indicou emergência — afirmou o presidente do instituto, Leandro Grass

para amanhã [quinta-feira], às 14h30”, disse Grass, acrescentando que o frei observara uma dilatação no forro.

Licitação

O presidente do instituto afirmou que uma licitação para as obras de restauração seria publicada na próxima semana. Garantiu, ainda, que os trabalhos de recuperação da igreja serão prioridade. “Viemos para prosseguir com as medidas necessárias — primeiro a apuração, tanto técnica quanto administrativa. Precisamos verificar tudo que foi danificado, o que precisará ser feito e, depois, encaminhar algumas ações. Na semana que vem, a gente deve publicar a licitação para contratação da obra. A gente vinha fazendo uma série de ações nessa igreja nos últimos anos, mas, agora, é o momento de poder encaminhar, da

melhor forma, as obras e as recuperações que a igreja vai necessitar”, explicou.

Logo depois que o forro da igreja veio abaixo, em conversa com o **Correio**, o padre Jailson Jesus dos Santos, doutor em História da Igreja, afirmou que templos centenários, muitos deles tombados pelo Iphan, sofrem com a ausência de fiscalização para que se verifique o estado de conservação. “Em 25 de janeiro, gravei um vídeo falando de uma das igrejas do centro histórico, a Igreja dos Quinze Mistérios. Falei do abandono e do desprezo. Outras igrejas estão em situação de deterioração”, advertiu.

O padre assegura que há anos são feitas solicitações ao Iphan, ao Ministério da Cultura (MinC) e ao governo da Bahia, mas não há respostas concretas ou medidas efetivas de preservação. “Eles dizem que faltam recursos, mas

a manutenção tem que ser constante”, cobrou.

Desconhecimento

Para o padre Jailson, o problema se agrava porque os responsáveis pelas igrejas não têm conhecimento técnico ou recursos para avaliar riscos estruturais, o que pode colocar em perigo tanto o patrimônio histórico quanto a segurança de fiéis e visitantes. “Acho que a principal fiscalização deve ser feita pelos responsáveis, que são os órgãos públicos, já que as igrejas do Centro Histórico são todas tombadas. O responsável da igreja não tem a experiência, nem os meios técnicos, para verificar se o teto de uma igreja está para cair ou com algum perigo. Ele pode ter algum pressentimento, mas, como são igrejas antigas, ouvir estalos ou outros barulhos é comum. A fiscalização tem que ser feita constantemente

pelos órgãos públicos responsáveis por isso”, frisou.

O presidente Luiz Inácio Lula da Silva criticou a falta de orçamento nos projetos de tombamento e restauração de patrimônios históricos e culturais. Ele acrescentou que o Iphan estava discutindo um projeto de reconstrução para a igreja, pois o padre responsável pelo templo tinha identificado rachaduras na estrutura.

“O Iphan ia lá visitar, mas infelizmente não deu tempo e o prédio caiu”, lamentou. Quem também compareceu para ver de perto a magnitude do estrago foi a ministra da Cultura, Margareth Menezes. Baiana de Salvador, ela ressaltou que a Igreja de São Francisco de Assis “é parte viva da memória e da cultura de nosso povo”.

*Estagiária sob a supervisão de Fabio Grecchi



Às 15h48 de segunda-feira, [o frei responsável pela igreja fez a solicitação] pelo protocolo padrão. Ou seja: se ele tivesse, de fato, uma urgência, certamente teria ligado para o superintendente [do Iphan], que tem o telefone dele. Mas ele protocolou isso às 15h48, pedindo uma vistoria. A vistoria estava agendada”

Leandro Grass,
presidente do Iphan



O responsável da igreja não tem a experiência, nem os meios técnicos, para verificar se o teto de uma igreja está para cair. Ele pode ter algum pressentimento, mas, como são igrejas antigas, ouvir estalos ou outros barulhos é comum. A fiscalização tem que ser feita constantemente pelos órgãos públicos”

Padre Jailson Jesus dos Santos, doutor em História da Igreja

CHUVAS

Recife e região metropolitana: 7 mortos

As fortes chuvas que atingem o Recife e a região metropolitana provocaram a morte de sete pessoas desde quarta-feira — cinco na capital, uma em Camaragibe e uma em Paulista. O Corpo de Bombeiros de Pernambuco disse que, até a manhã de ontem, 317 adultos, 36 crianças e três animais foram resgatados.

O prefeito João Campos (PSB) informou, pelas redes sociais, que uma das ocorrências envolveu um deslizamento de barreira que atingiu duas pessoas no Córrego da Bica, em Passarinho, no Recife. As vítimas não resistiram aos ferimentos.

A Secretaria Executiva de Defesa Civil de Pernambuco registrou ocorrências também em Jaboatão dos Guararapes (36 pessoas desalojadas), Olinda (49 desalojados e 26 desabrigados) e Paulista

(120 desalojados). Nas demais regiões, não foram registradas ocorrências junto à Central de Monitoramento da Defesa Civil.

A Prefeitura de Recife renovou o alerta máximo e reforçou a importância de a população buscar locais seguros. Por conta disso, as aulas presenciais nas escolas, creches e unidades de ensino da rede municipal foram suspensas nos turnos da manhã, da tarde e da noite. “Recomendamos que as escolas e faculdades particulares, estaduais e federais adotem a mesma medida. Evitem deslocamentos”, diz o comunicado.

A Prefeitura salientou que, apesar da previsão de redução das chuvas, a saturação do solo exige atenção redobrada, dado que o risco de novos deslizamentos e alagamentos continua elevado. Foram disponibilizados 12 abrigos temporários, com mais

de 800 vagas, a fim de oferecer suporte às famílias que precisaram deixar suas casas.

São Paulo

As fortes chuvas que caíram em São Paulo, ontem, deixam parte da capital em estado de atenção para alagamentos e fez a Defesa Civil emitir um “alerta severo” para as pessoas que se encontram na Zona Leste — houve queda de granizo em Artur Alvim e Vila Maria e fortes rajadas de vento.

O Centro de Emergências Climáticas (CGE), órgão vinculado à Prefeitura de São Paulo, colocou em estado de atenção para alagamentos as zonas Oeste, Leste, Norte, o centro e as marginais Tietê e Pinheiros. Na estação Meteorológica do Ipiranga, na zona sul, foram registrados ventos de 44 km/h.

Nova espécie de cobra no Cerrado

Reprodução/UFMS



Uma nova espécie de cobra-papagaio foi descoberta no Cerrado por pesquisadores do Matinguari — Laboratório de Biogeografia e História Natural de Anfíbios e Répteis do Instituto de Biociências (Inbio) da Universidade Federal de Mato Grosso do Sul (UFMS). A *Leptophis mystacinus*, ou cobra-papagaio-de-bigode, tem um padrão de coloração vibrante, com duas faixas verdes dorsolaterais separadas por uma

linha vertebral amarela, diferenciando-a de outras cobras da espécie. A cobra-papagaio recebe esse nome por conta da faixa pré-ocular preta que vai de um olho ao outro, mas, na *Leptophis mystacinus*, essa faixa se estende por todo o corpo. A cobra-papagaio-de-bigode não é peçonhenta e mede entre 50cm e 60cm, da ponta do focinho até a cloaca. É diurna, costuma viver nas árvores e é predadora de pequenos vertebrados.



7 • Correio Braziliense — Brasília, sexta-feira, 7 de fevereiro de 2025

Bolsas Na quinta-feira	Pontuação B3 Ibovespa nos últimos dias	Dólar Na quinta-feira	Salário mínimo	Euro Comercial, venda na quinta-feira	CDI Ao ano	CDB Prefixado 30 dias (ao ano)	Inflação IPCA do IBGE (em %)
0,55% São Paulo	125.970 3/2	R\$ 5,763 (-0,52%)	R\$ 1.518	R\$ 5,985	13,15%	13,22%	Agosto/2024 -0,02 Setembro/2024 0,44 Outubro/2024 0,53 Novembro/2024 0,39 Dezembro/2024 0,52
	126.224 4/2 5/2 6/2	31/janeiro 5,837 3/fevereiro 5,816 4/fevereiro 5,772 5/fevereiro 5,794	Últimos				

ISENÇÃO DO IR

Presidente Lula apelou para a “justiça tributária” e afirmou ter certeza de que o Congresso vai aprovar o projeto que altera a tabela do Imposto de Renda. Especialistas temem desequilíbrio fiscal

A compensação virá dos mais ricos

» MAYARA SOUTO
» RAPHAEL PATI

O presidente Luiz Inácio Lula da Silva afirmou ontem ter certeza de que o Congresso vai aprovar o projeto que aumenta a faixa de isenção do Imposto de Renda, beneficiando as pessoas que ganham até R\$ 5 mil. Em entrevista a emissoras de rádio de Salvador, Lula afirmou que o governo quer, com isso, promover a justiça tributária no país.

“O que nós queremos é que todas as pessoas no Brasil que ganham até R\$ 5 mil não precisem pagar Imposto de Renda. É só isso. A Fazenda e a Receita Federal acham que tem que ter uma compensação e eles estão fazendo a compensação com as pessoas mais ricas. Queremos fazer justiça social, fazer com que quem ganha menos pague menos, e que quem ganha mais pague mais”, declarou.

Lula reforçou a necessidade de avançar com o projeto no Legislativo. “Tenho certeza de que o Congresso Nacional aprovará o projeto porque todo mundo está preocupado com a melhoria da qualidade de vida do povo brasileiro”, destacou.

O ministro da Fazenda, Fernando Haddad, chegou a afirmar, nesta semana, após reunir-se com o novo presidente da Câmara, deputado Hugo Motta (Republicanos-PB), que o projeto definindo os critérios para essa mudança e as formas de compensação já estaria pronto, aguardando a aprovação do presidente. Ontem à tarde, Lula retornou a Brasília e se reuniu novamente com Haddad, no Planalto.

Uma das alternativas mais prováveis que devem vir à mesa dos congressistas no projeto de compensação é a tributação de rendas acima de R\$ 50 mil.

Na visão do gerente da

EBC



O ministro da Fazenda é o principal negociador, junto ao Parlamento, do projeto de isenção do Imposto de Renda para quem ganha até R\$ 5 mil

Inteligência Técnica do Centro de Liderança Pública (CLP), Daniel Duque, apesar de a intenção de tributar grandes fortunas e ampliar a progressividade do sistema ser legítima, a elevação brusca da faixa de isenção para R\$ 5 mil retira uma parcela considerável de contribuintes do Imposto de Renda. “Isso pode agravar o desequilíbrio fiscal e reduzir a arrecadação em um cenário já desafiador para as contas públicas. Com a base de contribuintes diminuída, o peso recai ainda mais sobre as faixas de renda mais elevadas, podendo estimular planejamento tributário agressivo e dificultar a estabilidade de longo prazo da

receita”, sustenta Duque.

Além disso, o especialista avalia que a medida contraria a ideia de ampliar a participação de mais contribuintes no Imposto de Renda, o que, na sua visão, seria uma forma de equilibrar a pesada carga tributária, hoje concentrada no consumo. “No curto prazo, essa reforma poderia até trazer alívio para as faixas de renda mais baixas e médias, mas, no médio e longo prazos, implicaria riscos à sustentabilidade do orçamento público e à busca por um sistema tributário mais amplo e equilibrado”, acrescenta.

Já o especialista em contas

públicas Geraldo Biazoto considera que a elevação da faixa de isenção é uma medida que pratica “justiça tributária”, ao considerar que ao longo do tempo a inflação corroeu uma parte considerável dos salários mínimos. “No que teria que avançar para o Imposto de Renda ser um imposto digno do nome? É, efetivamente, chegar à tributação de quem tem recursos, de quem tem renda. Porque hoje o IR não vê uma parte da renda. Hoje, a gente está em uma situação muito desigual, muito injusta, porque o trabalhador que tem carteira assinada e ganha R\$ 4,5 mil está sendo tributado fortemente”, considera Biazoto.

Para o mestre em Economia pela Universidade Estadual de Campinas (Unicamp) Murilo Viana, o aumento da faixa de isenção do IR pode ser prejudicial para os cofres de estados e municípios, que provavelmente teriam de arcar com uma perda considerável de arrecadação por parte de funcionários e servidores ligados a esses entes. “Com certeza, haverá também uma discussão em relação a aspectos federativos e à necessidade de haver uma compensação por parte da União, o que, obviamente, torna a discussão e o cenário de compensação total ainda mais desafiador”, avalia.

TRIBUTAÇÃO

Motoristas devem ficar atentos para o IPVA 2025

» FERNANDA STRICKLAND

O início do ano traz diversas obrigações financeiras, sendo o Imposto sobre a Propriedade de Veículos Automotores (IPVA), uma das mais importantes do calendário fiscal. Por todo o país, o pagamento do imposto estadual já começou, e permite aos proprietários de veículos escolherem entre a quitação integral do tributo ou parcelar o valor em até cinco vezes. Quem optar pela quota única tem direito a um desconto.

De acordo com Renata Dorico, Gerente de Cobrança da Recovery, empresa do Grupo Itaú e plataforma especialista em recuperação de crédito no Brasil, manter o pagamento do IPVA em dia evita dores de cabeça e garante que o motorista possa dirigir tranquilamente, além de evitar multas e juros progressivos ou possíveis complicações legais, como restrições no CPF do proprietário e a impossibilidade de licenciamento do veículo, o que pode resultar na retenção do veículo em uma fiscalização, entre outras implicações. A especialista destaca que a inadimplência pode acarretar restrições no CPF do proprietário do veículo, dificultando o acesso a crédito.

O IPVA deve ser pago pelos proprietários de veículos automotores registrados no Brasil, incluindo carros, motos, caminhões e ônibus. O pagamento é necessário para que o veículo permaneça regularizado e possa circular legalmente. Vale lembrar que mesmo veículos financiados ou adquiridos por meio de consórcios também estão sujeitos ao pagamento do imposto.

Quem está isento

A isenção do IPVA varia de acordo com as regras de cada estado, mas, em geral, algumas categorias têm direito ao benefício. Entre elas, estão os carros de pessoas com deficiência (PCD) e idosos; táxis e veículos de transporte coletivo; os veículos movidos a combustíveis alternativos e fontes renováveis; veículos de entidades filantrópicas e instituições de ensino.

A solicitação de isenção do IPVA ou de outros impostos relacionados a veículos deve ser feita junto ao órgão responsável pela gestão tributária do estado onde o automóvel está registrado. Embora a solicitação de isenção seja geralmente feita nas Secretarias Estaduais da Fazenda e Detrans, é recomendável verificar as orientações específicas de cada estado, pois os procedimentos podem variar.

Para realizar a solicitação, é importante confirmar os critérios de elegibilidade, reunir a documentação necessária, responder e entregar formulários e documentos de isenção.

Contar com uma calculadora de IPVA é uma ferramenta útil para estimar o valor do imposto a ser pago em 2025 com base nas informações específicas do veículo e nas regras estaduais. Disponível em diversas Secretarias da Fazenda estaduais, no site do Serasa e em demais sites especializados, uma calculadora utiliza o valor venal do veículo, que equivale ao seu preço estimado, determinado pela Tabela Fipe e a alíquota definida pelo estado.

BANCOS

BB vai devolver R\$ 20 milhões a clientes

» DANANDRA ROCHA

Mais de 1,5 milhão de clientes do Banco do Brasil receberam de volta valores cobrados indevidamente ao longo dos últimos anos. A instituição financeira firmou um acordo com o Banco Central, comprometendo-se a devolver R\$ 20,6 milhões a consumidores afetados por tarifas indevidas e cobranças irregulares. O termo de compromisso entre as duas entidades foi assinado na segunda-feira. O prazo para a restituição é de até 12 meses, com correção monetária.

De acordo com a apuração feita pelo BC, o Banco do Brasil realizou cobranças indevidas de duas formas principais. Primeiro, entre maio de 2013 e junho de 2024, cerca de 1,5 milhão de clientes foram cobrados indevidamente pela emissão de segunda via de cartões com função débito e crédito. O valor total dessa irregularidade foi de R\$ 14,1 milhões.

Em outra cobrança indevida, entre janeiro de 2020 e outubro de 2022, aproximadamente 15.453 microempreendedores individuais (MEI) pagaram taxas de juros superiores ao limite máximo de 8% ao mês em operações de cheque especial, conforme determinam as normas que regulamentam o MEI. O prejuízo somou R\$ 6,5 milhões.

Devolução

A restituição será automática para clientes com dados atualizados no sistema do Banco do Brasil. Para aqueles que não estiverem com informações em dia, o banco se comprometeu a entrar em contato e providenciar a devolução.

Além de ressarcir os clientes, o banco também terá que pagar R\$ 3,75 milhões ao Banco Central, como parte do acordo. Caso a instituição não consiga reembolsar todos os afetados no prazo estipulado, deverá pagar uma

Fernando Bizerra/Agência Senado



O Banco do Brasil terá de devolver valores cobrados indevidamente de mais de 1,5 milhão de clientes

multa adicional equivalente ao saldo remanescente. Ou seja, no caso de não localizar o cliente, o BB repassará o valor para a autoridade monetária.

Em nota, o Banco do Brasil diz ter “compromisso de atendimento de excelência a seus clientes” e afirma que atua com total transparência e compromisso com seus clientes. O banco tomou todas as providências necessárias para corrigir as distorções

identificadas e reforçar seus controles internos, garantindo que situações como essas não voltem a ocorrer.

Como será feito

O ressarcimento será feito automaticamente para aqueles que possuem dados atualizados no banco. Caso contrário, a instituição entrará em contato para garantir a devolução. Para conferir

se está na lista dos beneficiados, o correntista é orientado a verificar o extrato bancário e, se necessário, entrar em contato com a central de atendimento.

O ocorrido também serve como um alerta. É importante que clientes monitorem suas contas, questionem cobranças que não reconhecerem e, se necessário, procurem os órgãos de defesa do consumidor para garantir seus direitos.

MERCADO

Em sua carteira de pedidos para o quarto trimestre de 2024, empresa aérea brasileira alcançou US\$ 26,3 bilhões em encomendas. Apesar do desempenho histórico as ações da companhia observaram, ontem, queda de 2,81%

Embraer tem novo recorde

» FERNANDA STRICKLAND

A Embraer divulgou ontem um novo recorde em sua carteira de pedidos, que atingiu US\$ 26,3 bilhões (cerca de R\$ 152,5 bilhões) no quarto trimestre de 2024. O montante representa um crescimento de 40% em relação ao mesmo período de 2023 e um avanço de 16% na comparação trimestral.

Apesar do desempenho histórico, as ações da companhia operaram em queda ontem, refletindo um movimento de realização de lucros. Os papéis EM-BR3 recuaram 2,81%, negociados a R\$ 64,50, devolvendo parte da valorização da sessão anterior. No acumulado do ano, porém, os ativos ainda registram uma alta de 13%.

O banco Citi avaliou os números da Embraer como positivos e destacou o sólido índice book-to-bill de 1,6 vez na divisão de jatos comerciais, o que indica que a empresa segue vendendo mais aeronaves do que entregando. Para os analistas, isso reforça o momento favorável da fabricante nos segmentos de aviação comercial, executiva, defesa e serviços. Com essa visão otimista, o Citi manteve a recomendação de compra para os ADRs da Embraer negociados em Wall Street.

O crescimento expressivo da carteira de pedidos da Embraer no quarto trimestre foi impulsionado pelo bom desempenho de todas as suas divisões. A aviação comercial registrou US\$ 10,2 bilhões em pedidos, um aumento de 15% no ano, refletindo a forte demanda por jatos regionais e um índice book-to-bill de 1,6.

Já a aviação executiva teve um trimestre histórico, atingindo US\$ 7,4 bilhões em pedidos, uma alta de 65%, impulsionada por contratos estratégicos, como o recente acordo de US\$ 7 bilhões com a Flexjet. No segmento de serviços e suporte, a carteira de pedidos cresceu 50% em relação a 2023, fechando o trimestre em US\$ 4,6 bilhões, evidenciando a importância da manutenção e do suporte técnico para o crescimento da empresa.

A divisão de defesa e segurança também teve um avanço significativo, com um aumento de 67% na carteira de pedidos, chegando a US\$ 4,2 bilhões, impulsionado pela crescente demanda internacional por aeronaves

Reprodução Facebook



Encomendas de aeronaves da Embraer somaram R\$ 152,5 bilhões no quarto trimestre do ano passado



Vemos o anúncio de hoje como um desenvolvimento positivo para a Embraer, pois ressalta o forte momento da divisão de Aviação Executiva"

Santander, em relatório

militares, como o cargueiro KC-390.

Os resultados reforçam a recuperação do setor aeroespacial e consolidam a Embraer como uma das principais fabricantes globais. O índice book-to-bill de 2,2 indica que, para cada aeronave entregue, mais de duas foram vendidas, garantindo um crescimento sustentável para os próximos anos. Embora as ações

tenham recuado no curto prazo devido à realização de lucros, o mercado segue otimista com a companhia. Com uma carteira de pedidos recorde e a aviação global em expansão, a Embraer inicia 2025 em uma posição robusta, preparada para consolidar ainda mais sua liderança no setor.

Acordo

A Embraer anunciou um acordo histórico de US\$ 7 bilhões com a Flexjet, empresa de propriedade fracionada de jatos, para fornecer 182 aeronaves, além de 30 opções de compra. O pedido compreende os modelos Phenom 300E, Praetor 500 e Praetor 600, além de um pacote aprimorado de serviços e suporte. Segundo o Santander, o pedido, o maior já registrado pela Divisão de Aviação Executiva da Embraer, deve ser incluído no backlog da

companhia no primeiro trimestre de 2025 (1T25).

Para analistas do Santander, o anúncio reforça o momento positivo da unidade de Aviação Executiva da Embraer, que continua registrando uma demanda forte e sustentada por seus produtos. "Vemos o anúncio de hoje como um desenvolvimento positivo para a Embraer, pois ressalta o forte momento da divisão de Aviação Executiva", destacaram em relatório.

O banco também ressaltou que o acordo eleva significativamente suas estimativas de book-to-bill para a divisão. Antes, o Santander previa que a Embraer registraria 163 novos pedidos líquidos de jatos executivos ao longo do ano fiscal de 2025. Agora, com o contrato anunciado em fevereiro, o número sobe para 182 aeronaves, podendo chegar a 212, considerando as opções de compra.

BrasilAgro tem prejuízo

A BrasilAgro, que atua na produção e comercialização de grãos e fibras, bioenergia e também na compra e venda de propriedades rurais, registrou prejuízo líquido de R\$ 19,625 milhões no segundo trimestre do ano agrícola 2024/25, encerrado em 31 de dezembro, informou, ontem, a companhia. O resultado representa um aumento de 237% no prejuízo em relação ao mesmo período do ano anterior, quando a perda foi de R\$ 5,822 milhões.

A receita líquida operacional cresceu 1% na comparação anual, totalizando R\$ 153,1 milhões. A maior parte da receita veio da comercialização de soja e cana-de-açúcar, que registraram avanços de 44% e 82%, respectivamente. No entanto, a receita líquida imobiliária, referente à venda de fazendas, foi zero no trimestre, contra R\$ 4,8 milhões registrados no segundo trimestre de 2024.

O Ebitda (lucro antes de juros, impostos, depreciação e amortização) ajustado total da companhia alcançou R\$ 41,0 milhões no segundo trimestre de 2025, comparado ao resultado negativo de R\$ 25,0 milhões no segundo trimestre de 2024.

O resultado financeiro do período foi negativo em R\$ 75,7 milhões, refletindo, principalmente, perdas de R\$ 68 milhões com a desvalorização cambial do real frente ao dólar e um impacto de R\$ 16 milhões causado pelo aumento dos juros futuros no Brasil, que afetou contratos de proteção financeira atrelados à dívida da companhia.

MERCADO

Alívio no câmbio e na Bolsa

» ROSANA HESSEL

Apesar da frustração do mercado com o pacote de 25 medidas que o ministro da Fazenda, Fernando Haddad, entregou ao Congresso na quarta-feira, e o presidente Luiz Inácio Lula da Silva escorregar no discurso voltando a criticar a política monetária do Banco Central, o dólar comercial voltou a cair ontem, mais por fatores externos do que internos e encerrou o dia cotado a R\$ 5,764, com recuo de 0,52%.

A divisa norte-americana abriu o dia em alta, mas acabou recuando ao longo do dia devido à falta de novas medidas tarifárias do presidente dos Estados Unidos, Donald Trump, e com a sinalização de dirigentes do Federal Reserve, o banco central norte-americano, de que a tendência será de queda dos juros, embora mais gradual.

Agentes do mercado também destacaram que as declarações do novo secretário do Tesouro dos EUA, Scott Bessent, que, apesar de Trump ter afirmado logo no início do governo que "exigirá que as taxas de juros caiam imediatamente" garantiu que o governo não está tentando torcer o braço do Fed, mas sim criar sua própria abordagem. "Ele não está pedindo que o Fed reduza as taxas", disse Bessent à Fox Business na quarta-feira. E, ontem, para a Bloomberg, declarou: "Não estamos focados em saber se o Fed vai cortar (os juros)". Ele ainda disse que o governo Trump está focado em reduzir o rendimento dos títulos públicos de 10 anos. "Se desregularmos a economia, se resolvermos esse problema tributário, se reduzirmos a energia, as taxas cuidarão de si mesmas e o dólar cuidará de si mesmo", declarou.

"Acho que hoje (ontem) não foi um dia de grandes movimentos do dólar até começou mais forte, mas, ao longo do dia, perdeu força de forma curiosa. Além do real, outras moedas também se valorizaram frente ao dólar porque a guerra tributária de

Tom Williams/AFP



Bessent disse que Trump não vai interferir nos juros dos EUA

Trump não escalou. Não estamos vendo grandes tarifas às importações e Trump tem voltado atrás em várias medidas. Até mesmo disse que não vai sair da Organização Mundial da Saúde (OMS)", destacou Gustavo Cruz, estrategista-chefe da RB Investimentos. De acordo com notícias veiculadas pela agência Reuters, a equipe do governo dos EUA está considerando um plano de reforma da OMS, incluindo a nomeação de um norte-americano para o comando, para que o país permaneça como membro da agência global de saúde.

Cenário interno

O economista-chefe da Way Investimentos, Alexandre Espírito Santo, destacou que a perspectiva de que o Banco Central continuará tendo mais trabalho para garantir a inflação, o que significa um patamar mais elevado para a taxa básica da economia (Selic), atualmente em 13,25% ao ano, tem atraído mais dólares para o país e, com isso, contribuiu para que o real fique mais fortalecido frente ao dólar. "Estamos com juros muito altos e isso é muito atrativo para o real e favorece a queda do dólar. A aposta em dólar tem um custo enorme e, como a moeda enfraqueceu no mundo,

juntou a fome com a vontade de comer", explicou.

O esforço do governo em adotar medidas que aumentam as despesas públicas — como a isenção do Imposto de Renda de quem ganha até R\$ 5 mil, a falta de medidas de contenção de despesas na pauta econômica prioritária de Haddad, deixaram os agentes financeiros frustrados, além de perspectivas de piora do quadro fiscal não apenas em 2025, mas também em 2026, que é um ano eleitoral e os governos, tradicionalmente, ampliam os gastos em vez de cortar. "O governo prometeu muito e entregou pouco. O chefe do Poder Executivo diz que não haverá mais medidas, que não há necessidade, de modo que é natural deprender que o ministro da Fazenda não tem *enforcement* e nem poder político para implementar a agenda que entrega algum horizonte de solvência fiscal. Sem *punchline*, o que resta ao ministro Haddad é a narrativa de que o arcabouço está sendo cumprido, ainda que a realidade seja distinta", avaliou Gabriel Leal de Barros, economista-chefe da ARX Investimentos.

A Bolsa de Valores de São Paulo (B3) voltou a subir ontem, fechando com alta de 0,55%, a 126.225 pontos.



23 FEV • DOMINGO • 13H

IZZI WINE GARDEN - PONTÃO DO LAGO SUL

A coluna **Viva Brasília**, do **Correio Braziliense**, e o **Izzi Garden** preparam um pré-Carnaval inesquecível, com boa música, uma deliciosa feijoada e o visual incrível à beira do lago.

INGRESSOS LIMITADOS
NO SYMPLA.COM.BR
GARANTA JÁ O SEU!



REALIZAÇÃO:

CORREIO
BRAZILIENSE

izzi
wine garden

INGRESSOS:

Sympla



TENSÃO NO ORIENTE MÉDIO

Israel planeja "saída voluntária" de Gaza

Exército vai elaborar um projeto para a retirada espontânea de palestinos do enclave, e Trump reafirma que o território será entregue aos EUA ao fim da guerra com o Hamas, que pede uma reunião de emergência da Liga Árabe. Egito teme pelo cessar-fogo

Uma nova abordagem da proposta de Donald Trump para a realocação da população da Faixa de Gaza, o governo do primeiro-ministro de Israel, Benjamin Netanyahu, encomendou ao Exército do país um plano para a saída voluntária dos moradores do enclave palestino. A ordem partiu do ministro israelense da Defesa, Israel Katz, entusiasmado da ideia do presidente dos Estados Unidos de desocupar e assumir o controle do território, amplamente repudiada pela comunidade internacional. Para o Egito, esse alinhamento eleva a tensão na região e põe em risco a continuidade do cessar-fogo.

"O objetivo é permitir a saída de qualquer residente de Gaza que deseje, para qualquer país que os aceite", afirmou Katz, em um comunicado. O projeto, acrescentou o ministro de Netanyahu, "incluindo opções de saída através das passagens terrestres, assim como medidas especiais para saídas por mar e ar".

Ontem, após informações desconhecidas que sugeriam um recuo na proposta original de Trump, o próprio presidente norte-americano insistiu que assumirá o controle do enclave. "A Faixa de Gaza será entregue aos Estados Unidos por Israel ao fim dos combates", escreveu, em sua rede Truth Social. "Os palestinos serão reassentados em comunidades muito mais seguras e bonitas, com casas novas e modernas, na região. Eles, realmente, teriam a oportunidade de ser felizes, seguros e livres."

O chefe da Casa Branca assinou que não enviará militares norte-americanos para aplicar sua proposta de controle e reurbanização do território palestino. "Não seriam necessários soldados americanos! A estabilidade na região reinaria!", acrescentou.

Resistência

Em resposta, o movimento islamista Hamas, que governa Gaza, pediu a convocação urgente de uma "cúpula árabe para enfrentar o projeto de deslocamento dos palestinos para fora de Gaza". Por meio de um comunicado, Hazem Qasem, porta-voz do grupo, instou "os países árabes a resistirem às pressões de Trump e se manterem firmes".

Na nota, também pediu "às organizações internacionais que tomem medidas contundentes contra o plano de Trump". "Não precisamos de nenhum país para governar Gaza e rejeitamos a substituição de uma ocupação por outra",



Tendas montadas entre edifícios destruídos por bombardeios em Jabalia, no norte da Faixa de Gaza: retorno após 15 meses de conflito

ressaltou Qasem, acrescentando: "Gaza pertence ao seu povo e eles não irão embora."

Em Gaza, palestinos descartam fazer as malas agora que a trégua permitiu o retorno para suas casas, ou para o que resta delas, após mais de 15 meses de conflito e bombardeios israelenses. "Voltamos, apesar da destruição em larga escala, porque rejeitamos categoricamente o deslocamento", disse Ahmed al Minaui, morador da Cidade de Gaza.

Um dos países mediadores do conflito entre Israel e Hamas, o Egito externou, ontem, que o apoio do governo Netanyahu à ideia do magnata republicano "enfraquece e destrói as negociações para um acordo de cessar-fogo", além de incitar novos combates.

O enclave tem uma população de aproximadamente 2,4 milhões de habitantes, impedidos de deixar o território cercado por Israel e devastado pela guerra, que começou em 7 de

Os palestinos serão reassentados em comunidades muito mais seguras e bonitas, com casas novas e modernas, na região. Eles, realmente, teriam a oportunidade de ser felizes, seguros e livres"

Donald Trump, presidente dos Estados Unidos

outubro de 2023, com o ataque surpresa do movimento islamista contra o território israelense. **"Limpeza étnica"**

Trump surpreendeu o mundo ao propor o "despejo", na última terça-feira, ao receber Netanyahu na Casa Branca. O líder republicano não revelou prazos ou detalhes de sua proposta, que provocou uma onda de indignação internacional, começando por Jordânia

e Egito, que se negam a receber a população de Gaza, eventualmente deslocada. A ONU fez um alerta contra uma "limpeza étnica".

Em uma entrevista para o canal conservador norte-americano Fox News, Netanyahu elogiou a ideia de Trump, que, segundo ele, deveria ser "examinada, estimulada e realizada". "Acredito que abrirá um futuro diferente para todos", justificou o premiê, que, ontem, esteve no Capitólio, em Washington, onde

se reuniu com senadores republicanos e democratas.

O governo de Netanyahu conta, entre seus aliados, com forças políticas que aspiram reinstaurar colônias judaicas em Gaza, de onde Israel se retirou unilateralmente em 2005 por decisão do então primeiro-ministro Ariel Sharon.

O ministro das Finanças, o político de extrema-direita Bezalel Smotrich, do Partido Sionista Religioso, celebrou que o Exército esteja se preparando para "desempenhar seu papel no plano de migração" dos moradores de Gaza "para os países de acolhida".

Em visita à República Dominicana, o chefe da diplomacia dos Estados Unidos, Marco Rubio, disse que os governos que questionam a proposta deveriam participar ativamente, sugerindo alternativas. "Há países na região que expressaram muita preocupação. Nós os incentivamos a dar um passo à frente e apresentar uma solução", afirmou.

Não precisamos de nenhum país para governar Gaza e rejeitamos a substituição de uma ocupação por outra"

Hazem Qasem, porta-voz do grupo

Sanções ao TPI

O presidente dos Estados Unidos, Donald Trump, assinou, ontem, um decreto que estabelece sanções contra o Tribunal Penal Internacional (TPI), bem como alguns de seus integrantes. De acordo com informações divulgadas pela imprensa norte-americana, as medidas atingem as finanças particulares e também os vistos de pessoas ligadas a investigações que atingem cidadãos ou aliados dos EUA, como Israel.

Em novembro do ano passado, a corte, com sede em Haia, na Holanda, emitiu uma ordem de prisão contra o premiê israelense, Benjamin Netanyahu, recebido na última terça-feira por Donald Trump na Casa Branca. O TPI também pediu a detenção de um líder do grupo islamista palestino Hamas.

Segundo seus juízes do tribunal, há "motivos razoáveis" para suspeitar que os três cometeram crimes de guerra e crimes contra a humanidade no ataque do Hamas em 7 de outubro e na subsequente guerra israelense na Faixa de Gaza.

À época, Netanyahu classificou a decisão como antisemita e o então presidente norte-americano, Joe Biden, considerou "escandaloso" os mandados de prisão contra o israelense.

Estados Unidos e Israel não são membros do TPI, uma jurisdição permanente responsável por processar e julgar pessoas acusadas de genocídio, crimes contra a humanidade e de guerra. A corte foi fundada em 2002 e conta com 124 Estados-membros.

PROGRAMA DE DEMISSÃO

Casa Branca sofre revés judicial

O governo de Donald Trump sofreu, ontem, um novo revés na Justiça, desta vez, envolvendo o plano de demissão voluntária lançado pelo bilionário Elon Musk para reduzir o tamanho da administração pública. A poucas horas do fim do prazo de adesão, um juiz federal de Massachusetts suspendeu o ultimato dado a mais de 2 milhões de funcionários dos Estados Unidos para que decidam se vão pedir demissão com uma indenização equivalente a oito meses de salário.

Segundo o jornal *The Washington Post*, a decisão foi tomada

numa ação apresentada pelo principal sindicato da categoria, a Federação Americana de Funcionários do Governo (AFGE, na sigla em inglês), para fazer com que o governo aplique "medidas que cumpram a lei em vez de um ultimato arbitrário, ilegal e demasiado breve".

Os servidores deviam decidir entre aceitar ou não a proposta de "demissão adiada" até 30 de setembro, com a promessa de que manteriam os salários e todos os benefícios até essa data. De acordo com o modelo de acordo ao qual a agência de

notícias France Presse (AFP) teve acesso, quem aceitasse o plano renunciaria a qualquer ação judicial posterior.

"Os funcionários federais não devem se deixar enganar pela conversa de bilionários não eleitos e seus lacaios", advertiu Everett Kelley, presidente da AFGE, em um ataque a Elon Musk, responsável pelo Departamento de Eficiência Governamental (Doge, na sigla em inglês), criado para cortar gastos federais. "Esse plano de demissão adiada carece de financiamento, é ilegal e não oferece garantias. Não vamos ficar

de braços cruzados e deixar que nossos membros se tornem vítimas desse golpe", afirmou.

Até a decisão judicial, "mais de 40 mil" funcionários federais haviam concordado com a oferta, conforme a porta-voz da Casa Branca, Karoline Leavitt. Isso representa cerca de 2% do pessoal. "Esperamos que esse número aumente. Incentivamos os funcionários federais desta cidade a aceitarem esta oferta tão generosa", declarou. A iniciativa abalou as agências que, por décadas, administraram a principal economia mundial.

Getty Images via AFP



Programa de Elon Musk é barrado por juiz de Massachusetts

VISÃO DO CORREIO

Mais atenção às doenças crônicas

Pacientes diagnosticados com doenças crônicas exigem atenção especializada para ter um mínimo de qualidade de vida. De acordo com o Ministério da Saúde, pelo menos 1,2 milhão de pessoas em todo o Brasil têm uma ou mais patologias crônicas e, aqui, incluem-se diabetes, obesidade, Alzheimer, doença renal crônica, lúpus e fibromialgia — somente para listar as mais frequentes.

Embora sejam condições complexas e bastante diversas tanto na forma de diagnóstico quanto na abordagem terapêutica, em comum, as doenças crônicas — como o próprio nome diz — duram um longo período de tempo ou até mesmo tornam-se perenes, sem cura definitiva. Grande parte dos pacientes nessas condições lida com alguma incapacitação, o que não significa que não possa ter uma vida longa.

Em 2024, houve aumento de 8% nos diagnósticos precoces de doenças autoimunes e neurodegenerativas em comparação ao ano anterior. No entanto, a rede pública engatinha no que tange ao atendimento a esses pacientes crônicos. Em alguns casos, solicitar determinados exames ainda não é uma prática comum dos médicos durante o check-up de rotina, o que, se fosse feito, evitaria, em parte, os diagnósticos tardios, contendo, assim, a evolução da doença para estágios mais graves.

Vale destacar que, além das enfermidades crônicas, em se tratando de doenças raras de natureza metabólica, genética ou infecciosa, as iniciativas ainda são muito escassas no que se refere a

Sistema Único de Saúde (SUS). E não estamos falando, aqui, de doenças diagnosticadas no fim da vida, mas de patologias que poderiam ser detectadas nos primeiros dias de vida do bebê. É o caso do teste do pezinho, oferecido na rede pública.

Embora a Lei nº 14.154/21 esteja em vigor desde 2023 — estendendo para mais de 50 o número de doenças que poderão ser rastreadas pelo teste do pezinho feito pelo SUS —, a ampliação será de forma escalonada, dividida em cinco etapas. Por enquanto, a etapa 1 envolve apenas sete doenças, entre as quais: fenilcetonúria, doença falciforme, fibrose cística, entre outras deficiências. O Distrito Federal desponta como um dos poucos a oferecer o teste para 62 doenças. Minas Gerais avançou na questão, anunciando, em dezembro último, a ampliação de 23 para 60 doenças triadas pelo Programa de Triagem Neonatal (PTN-MG), mas há estados, como é o caso do Piauí, em que a cobertura não chega a 70% e para um espectro de apenas seis doenças.

Fato é que a receita continua muito parecida quando o assunto é saúde da população, só falta ser colocada em prática: investimento em saúde pública, prioridade às políticas que incentivem o diagnóstico precoce, interação entre sociedade civil, entidades de saúde e poder público, ampliação do acesso a tratamentos que favoreçam a autonomia de pacientes que já sofrem com essas doenças. Só assim estaremos atuando na prevenção, minimizando os números e dando mais qualidade de vida a essas pessoas.

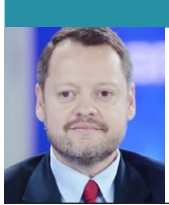

ROBERTO FONSECA
robertofonseca.df@dabr.com.br

Nas mãos do crime

É preciso voltar a falar de um assunto recorrente e negligenciado há anos pelo poder público: a violência das torcidas organizadas no futebol. A briga generalizada entre baderneiros ligados ao Sport e ao Santa Cruz, sábado passado no Recife, impressiona pelo estado de barbárie que pudemos ver nos vídeos que viralizaram nas redes sociais. Com mais de 3 milhões de visualizações no X (antigo Twitter), as cenas do empalamento de um homem chocam e remetem à tortura praticada na Idade Média e nos anos de chumbo de muitas ditaduras mundo afora.

“Como é possível isso? Imagens como essas não são normais. Acabaram com meu sábado”, dizia, impressionada, a repórter Isabela Stanga, logo após assistir a vídeos para embasar a matéria produzida durante o plantão sobre a confusão. Os números divulgados pelas autoridades de segurança também assustam: 650 detidos, 13 feridos e três pessoas internadas em estado grave.

O primeiro ponto que precisa ser visto com atenção pela sociedade é de que as torcidas organizadas, que tornaram-se comuns nos estádios brasileiros a partir dos anos 1960 para apoiar os clubes e fortalecer vínculos culturais, viraram braços de facções. Estão cada vez mais dominadas pelo crime organizado.

Investigações policiais realizadas em diversas unidades da Federação indicam que muitas das torcidas organizadas são utilizadas para o tráfico de drogas, lavagem de dinheiro e

recrutamento para o crime. Atualmente, o Brasil tem 88 facções criminosas ativas e boa parte delas está infiltrada nessas entidades. Símbolos utilizados como o “V”, do Comando Vermelho (CV), e o gesto de três dedos associado ao Primeiro Comando da Capital (PCC), se tornaram códigos comuns entre esses “torcedores”.

Não há dúvidas de que a sensação de impunidade contribui para a repetição de episódios violentos. Somente nos últimos 12 meses, tivemos casos chocantes como o ataque ao ônibus do Fortaleza, também no Recife, e a emboscada a torcedores do Cruzeiro por palmeirenses em uma rodovia em São Paulo. Na prática, poucos são efetivamente punidos com rigor. A morosidade da Justiça Desportiva e a ineficácia das sanções impostas aos clubes e às organizadas completam o pacote para a perpetuação do problema.

“Como resolver, então?”, muitos perguntam. O primeiro ponto é a adoção de medidas rigorosas e eficazes. Os clubes precisam ser responsabilizados pela atuação das torcidas organizadas, afinal, muitas recebem ingressos e ajuda de custo dos cartolas para viagens a outros estados. A ação mais urgente, no entanto, é uma só: dismantellar a conexão com o crime organizado.

Sem isso, continuaremos a ver cenas que se repetem ano a ano, com famílias enlutadas, torcedores feridos e com o medo de assistir in loco a uma partida de futebol cada vez mais presente.



» Sr. Redator

» Cartas ao Sr. Redator devem ter, no máximo, 10 linhas e incluir nome e endereço completo, fotocópia de identidade e telefone para contato. E-mail: sredat.df@dabr.com.br

Revolução artificial

O avanço técnico-científico-informacional não está sendo aproveitado, como deveria, para o crescimento do país. Astrid Cabral, em Arquipélago no cybercafé, traduz em versos os limites e as possibilidades da tecnologia de interação entre máquina e ser humano: “O bailado de dedos em teclados/trinca de leve o silêncio da sala./No mais, nem vozes ou sussurros sequer./Faces avulsas miram embebecidas/as coloridas janelas quadradas./Cada qual em segundos logo zarpa/em invisível solitário barco/atruvando países do mundo./Ágeis mensagens viajam paisagens./Palavras e imagens cruzam desertos/urbes montanhas vales bosques mares./Em assentos vizinhos, cada qual/de sua ilha lança etéreas pontes/a distantes paragens e criaturas./Mas ninguém percebe as que estão/ali ao alcance das mãos” (Ante-sala, 2007). Cabe advertir que a inteligência artificial nas relações humanas não pode ser mais um caso de prosperidade econômica sem justiça social, consciência moral e ética comunicativa. O que estamos vendo, até agora, é a manutenção das estruturas de desigualdades e dos mecanismos de privilégios.

» **Marcos Fabrício Lopes da Silva**

Asa Norte

Exame toxicológico

Muita gente não sabe, mas será exigido o exame toxicológico para todas as categorias da Carteira Nacional de Habilitação (CNH), com a ressalva de que, para as categorias amadoras, apenas quando tirar pela primeira vez a CNH. A legislação é complexa e confusa, sofre inúmeras modificações intempestivas e os agentes de trânsito nem sempre estão a par de tudo. A Lei Nº14.599/23, que alterou o Código de Trânsito Brasileiro, tem origem na Medida Provisória 1.153/22, aprovada pela Câmara, em abril, e pelo Senado, em maio de 2024. É o que podemos saber em consultas na Internet. Há também a ressalva de que só será exigido o exame toxicológico para condutores até os 70 anos, mas ao renovar a minha CNH, tive que fazer.

» **Humberto Pellizzaro**

Asa Norte

Falsa liberdade

As mais 100 decisões de Donald Trump, nos primeiros dias como presidente eleito dos Estados Unidos, não foram totalmente conhecidas pelo mundo. A cada dia, Trump destila uma maldade decretada de uma das pastas pretas que guarda suas decisões. Há poucos dias, um professor brasileiro fez um alerta que indica que o Trump está desmontando a democracia norte-americana para abrir espaço ao implante de uma ditadura. O professor aponta para os cabrestos que Trump impõe à criatividade, deixando claro que as obras de arte têm que estar em sintonia com a “estética clássica”. Em seguida, estabeleceu censura à ciência. Da soma dessas duas decisões, a tão decantada liberdade de expressão abre espaço para a opressão. Para evitar uma reflexão profunda dessas suas medidas, Trump atrai a atenção de todas para as taxações de produtos importados, algo pouco sério tanto quanto a falácia de que tomaria para

Desabafos

» Pode até não mudar a situação, mas altera sua disposição

O teto da Igreja de São Francisco do Pelourinho, no Centro Histórico de Salvador, desabou. Havendo condições de restaurar, não será a mesma. Perda grande para o Patrimônio Histórico da Bahia. Que tristeza essa notícia! Patrimônio brasileiro em luto.

José R. Pinheiro Filho — Asa Norte

As chances de retrocesso civilizatório aumentaram muito com os governantes tirânicos. Por trás da dissimulação, das mentiras, o objetivo é a dominação e o imperialismo.

Marcos Gomes Figueira — Águas Claras

Milei segue decisão de Trump e tira Argentina da OMS. Yo también soy americano, latinoamericano.

Abraão F. do Nascimento — Águas Claras

Assistindo à reportagem sobre o péssimo serviço prestado pelo metrô DF, o secretário de Mobilidade fala, fala e não resolve nada. É muito blá-blá-blá do GDF.

Sebastião Machado Aragão — Asa Sul

os Estados Unidos a Faixa de Gaza e espalharia palestinos mundo a fora. O que um dia foi exemplo de liberdade poderá ser uma gigantesca Guantánamo.

» **Emiliano Gonzaga Lopez**
Vicente Pires

Sem correspondência

A incompetência da ECT é estarrecedora. Parece mais um reduto de apadrinhados, sem nenhuma experiência em gestão. Desvios, entregas recolhidas ao posto e atrasos são recorrentes. Inacreditável e inaceitável que, na capital do país, uma correspondência postada no Noroeste leve 47 dias para chegar a seu destino no Lago Norte. Nem que viesse de velocípede, via Gamma, demoraria tanto. Hoje, no meu endereço, o carteiro passa uma vez por mês! Via de regra, essas correspondências estão todas defasadas. Se o Estado é incapaz de prestar um serviço decente, sou amplamente favorável que se privatize empresas ineficientes.

» **Gilberto Antonio Borges**
Lago Norte

CORREIO BRAZILIENSE

“Na quarta parte nova os campos ara
E se mais mundo houera, lá chegara”
Camões, e, VII e 14

GUILHERME AUGUSTO MACHADO
Presidente

Leonardo Guilherme Lourenço Moisés
Vice-Presidente executivo

Ana Dubeux
Diretora de Redação

Valda César
Superintendente de Negócios e Marketing

VENDA AVULSA

Localidade	SEG/SÁB	DOM
------------	---------	-----

DF/GO	R\$ 5,00	R\$ 7,00
-------	----------	----------

Assine

(61) 3342.1000 – Opção 01 ou (61) 99966.6772 WhatsApp

* Preços válidos para o Distrito Federal e entorno.

Consulte a Central de Relacionamento (3342-1000) ou (61) 991.58.8945 WhatsApp, para mais informações sobre preços e entregas em outras localidades, assim como outras modalidades e formas de pagamento. Assinaturas com forma de pagamento em empenho terão valores diferenciados. Aquisição de assinaturas para atendimento de demanda de licitação é sob consulta. Preços válidos para até 10 (dez) assinaturas por CPF ou CNPJ.

Anuncie

Publicidade: (61) 3214.1339 ou (61) 99555.2585 WhatsApp
Publicidade legal: (61) 3214.1245 ou (61) 98169.9999 WhatsApp
Classificados: (61) 3342.1000 ou (61) 98169.9999 WhatsApp

ASSINATURAS*

SEG a DOM

R\$ 899,88

360 EDIÇÕES

(promocional)

S.A. CORREIO BRAZILIENSE – Administração, Redação e Oficinas Edifício Edison Varela, Setor de Indústrias Gráficas - Quadra 2, nº 340 - CEP 70610-901. Rede Interna: 3214.1078 - Redação: (61) 3214.1100; Comercial: (61) 3214.1339 ou (61) 99555.2585 WhatsApp.



Endereço na Internet: <http://www.correiosweb.com.br>
Os serviços noticiosos e fotográficos são fornecidos pela AFE Agência Estado e DA Press. Tel: (61) 3214-1131



DA Press Multimídia
Atendimento pessoalmente para pesquisa em jornais e cópias:
SIG Quadra 2, nº 340, bloco I, Subsolo - CEP: 70610-901 - Brasília - DF; de segunda a sexta, das 9h às 18h.

Atendimento para venda de conteúdo:
Por e-mail, telefone ou pessoalmente: de segunda a sexta, das 9h às 22h/
sábados, das 14h às 21h/ domingos e feriados, das 15h às 22h.
Telefones: (61) 3214.1575 / 1582 / 1568.
E-mail: dapress@dabr.com.br Site: www.dapress.com.br

O complexo dos muros



» JOSÉ SARNEY
Ex-presidente da República,
escritor e imortal da Academia
Brasileira de Letras

Estamos num tempo de guerras sem tiros, sem lenço e sem documento. Refiro-me à guerra econômica, de taxas protecionistas, alfandegárias, de um lado para o outro, entre os Estados Unidos e a China, o Canadá, o México e a Colômbia. E nós, no Brasil, aqui, encolhidos, esperando que sobre para nós algumas taxas em nossos sapatos, aço, sucros e outras coisas mais. Como o Brasil tem com os Estados Unidos uma troca de exportação-importação equilibrada, não dá para entender nada daquela frase do presidente Trump de que “eles precisam mais de nós do que nós, deles.”

Recordo com saudade as iniciativas políticas para a América Latina do presidente Roosevelt, a “Política de boa vizinhança” (Good Neighbor Policy), e a do presidente Kennedy, “Aliança para o Progresso” (Alliance for Progress), tão queridos de todos nós.

Não é que no Brasil também iniciamos uma guerra bem brasileira, a “guerra dos bonés”, para mostrar a preferência pelos dois lados políticos, direita e esquerda? É bem verdade que a origem dessas expressões está, na realidade, na divisão, na Assembleia Nacional francesa, entre os a favor — esquerda — e os contra — direita — à Constituinte de 1789.

Nessa guerra de tarifas, creio que o presidente Trump não está sendo sincero ao optar pela guerra comercial. Na verdade, desconfio de que o que ele tem é o “vírus do muro”, o antigo vírus da civilização humana de construção de muros para proteção das cidades. Os portugueses levaram um susto danado quando chegaram a Benim, em 1485: ficaram

estarcidos com a existência de uma muralha de quase 20 metros de altura. Estudos mostram que possuía 16 mil km de comprimento de cerca, abrangendo 6.500 mil km², com fosos profundos. No passado, considerada a segunda maior estrutura feita pelo homem depois da Grande Muralha da China, foi devastada pelos britânicos, em 1897. Aliás, os muros não têm uma tradição de vitória. Todos eles, sem tempo ou com mais tempo, foram destruídos ou ultrapassados.

Mas creio que a Muralha da China é, no fundo, a obsessão do presidente dos Estados Unidos. Essa muralha, construída nos tempos antes de Cristo, possui 21.196 km de comprimento. Entre rios e montanhas, foi erigida para conter os povos bárbaros, principalmente os mongóis, que não conseguiram ultrapassá-la.

O presidente Trump, nessa disputa entre os Estados Unidos e a China, não possuindo uma muralha para confrontá-la e ser uma das 10 maravilhas do mundo, escolheu fazer um muro na divisa com o México, de aço, e guardá-lo pelo Exército americano. Nem assim conseguirá entrar no Guinness World Records (antigo Guinness Book of Records).

E agora, o senhor Milei, presidente da Argentina, que esteve na posse do Trump e com ele se abraçou, contraiu também o “vírus do muro” e resolveu construir um na divisa da Argentina com a Bolívia. A senhora Patricia Bullrich, ministra de Segurança, anunciou que vai construir, na fronteira com a Bolívia, um muro de 200 metros de comprimento, com 2,8 metros de altura. Como não tinha dinheiro para fazê-lo de aço ou cimento, ela o fará com arame farpado no topo. Isso, sem dúvida, ficará como símbolo dos países subdesenvolvidos ou em desenvolvimento, de como poderão manifestar sua solidariedade ao presidente Trump construindo muros de arame farpado.

Não temos espaço para tratar do Muro de Berlim. Criado, em 1961, pelos russos, para evitar a saída dos cidadãos da Alemanha Oriental do “paraíso comunista”, foi derrubado, em

1989, pelo povo, com o fim da União Soviética. Israel tem o seu muro com a Cisjordânia e uma barreira fronteiriça, com cercas de arame farpado, sensores e zonas-tampão, muros e paredes de concreto e aço, isolando a Faixa de Gaza: muros intransponíveis, mas não evitaram a guerra cruel a que estamos assistindo.

Graças a Deus, o Brasil é tão grande e tão sensato que não tem planos de construir muros com ninguém, principalmente com a Argentina, com quem desejamos, cada vez mais, fortalecer nossa amizade fraternal com o seu povo, como já começamos a fazer com a criação do Mercosul. A leva de argentinos que recebemos vem ao Brasil para mergulhar nas águas quentes de nossas praias, e a nossa, para a Argentina, para apreciar a beleza de Buenos Aires e dos pampas, passar uma noite na Recoleta e, indo até o Sul, visitar as geleiras da Antártida.

Dos presidentes do Brasil, creio que fui o que mais amizade teve (e tenho) pela Argentina, pelo seu povo, pela sua cultura, sua história, reconhecendo a necessidade, imposta pela geografia de territórios contínuos, de sermos irmãos — nenhum muro poderá nos separar.

Lembremos Sáenz Penna, presidente argentino, para repetir sua frase, que diz tudo: “Tudo nos une, nada nos separa.”

Assim, essa “guerra de bonés”, de muros e muralhas, de amores e rivalidades, vai desaparecer, será derrubada como o são todos os muros para encontrarmos a Paz e a solidariedade entre todos os povos.

Que desapareçam da cabeça do Presidente dos Estados Unidos essa inveja da Muralha da China, esse erro do muro com o México, da extinção da USAID (Agência dos Estados Unidos para o Desenvolvimento Internacional; em inglês, United States Agency for International Development), da saída da OMS (Organização Mundial da Saúde) e agora essa decisão de ocupar o território de Gaza, expulsando os palestinos de sua terra, com a reação até dos seus aliados e amigos, como nós.



Desafios para o Congresso na área trabalhista



» JOSÉ PASTORE
Professor da Universidade
de São Paulo, Presidente
do Conselho de Emprego
e Relações do Trabalho da
Fecomercio-SP e membro da
Academia Paulista de Letras

O Supremo Tribunal Federal (STF) deu prazos para o Congresso Nacional aprovar três leis que são exigidas pela Constituição de 1988 na área trabalhista. A primeira é a lei sobre a licença-paternidade, porque a regra atual de 5 dias foi aprovada pelos constituintes como provisória. A segunda é a lei sobre a proteção dos trabalhadores contra os problemas causados pela automação, também prevista na Constituição e, até hoje, não aprovada. A terceira é a lei de proteção dos trabalhadores contra os trabalhos penosos. As três são requeridas pela Carta Magna. São três imensos desafios:

1) Sobre licença-paternidade, há vários projetos de lei tramitando que propõem uma ampliação dos atuais 5 dias para 10, 15, 20 ou mais dias. Mas há projetos que desejam igualar a licença paternidade à da maternidade (120 dias). Há também os que propõem mesclar os dois afastamentos, criando a “licença parental” que é muito comum na Europa.

Onde está o desafio? Na forma de custear esses afastamentos. Hoje, os 5 dias de licença dos pais são totalmente custeados pelas

empresas. Mas, quando se fala em ampliar essa licença, a conta terá de passar para a Previdência Social.

Será que o INSS tem recursos para custear licenças mais longas para os pais? Como o Congresso Nacional não pode criar despesas para o erário, sem indicar a fonte de custeio, caberá aos parlamentares negociarem com o Ministro da Fazenda, o adicional de recursos, o que, certamente, enfrentará resistência numa hora em que o governo federal se esforça para conter gastos, sendo a Previdência Social o maior foco de preocupação, pois tem um déficit anual de mais de R\$ 300 bilhões!

Ou seja, a Constituição exige, as crianças precisam, os pediatras recomendam, mas não há dinheiro. Derrubar toda a conta no colo das empresas seria um desastre ainda maior.

2) Sobre a proteção contra os efeitos deletérios da automação, há também vários projetos de lei que tramitam há anos no Congresso Nacional, sem nenhuma perspectiva de aprovação em face da grave complexidade do assunto. Essa legislação envolve questões conceituais e limitações práticas. A nova lei vai proibir ou penalizar a adoção de tecnologias quando estas destroem empregos? Vai criar regras de substituição e demissão dos empregados afetados? Ou vai expandir os programas de qualificação e requalificação para “repaginar” os profissionais no novo mundo tecnológico?

No primeiro caso, teríamos uma ação frontal contra a modernização tecnológica e a perda de competitividade das empresas e da economia brasileira. No segundo, regras de

substituição e demissão podem gerar um clima conflitivo. No terceiro, criar-se-ia a necessidade de imensos recursos para a qualificação e requalificação, além de boas estratégias.

Mas, nesse campo, há outro desafio. Enquanto o trabalhador estiver desempregado e sendo qualificado ou requalificado de onde virá a sua renda? Haverá uma extensão do seguro-desemprego? Mas esse benefício (mais do que necessário) está criando despesas gigantescas numa hora em que o Brasil, ironicamente, está com pleno emprego. Vamos agravar ainda mais o desequilíbrio fiscal?

3) Sobre a proteção contra trabalhos penosos, tem-se um desafio conceitual de enorme proporção, porque até hoje nunca se conseguiu uma definição clara do que seja “penosidade” nas atividades laborais. Muitos consideram “penoso” levantar pesos excessivos, o que é indiscutível. Outros se referem ao trabalho sob sol escaldante. Há ainda os que chamam a atenção para o excesso de poluição sonora ou ambiental. Mas, tudo isso já está protegido por leis e regras no campo da periculosidade e insalubridade. O que será específico da penosidade? Não se sabe.

Em suma, os parlamentares, que acabam de voltar das férias, terão muito trabalho para atender aos pedidos do STF nesses três campos do mundo do trabalho. Os três implicam em decisões difíceis e onerosas, além dos desafios conceituais indicados.

Poder-se-ia questionar se tais questões deveriam ser parte da Carta Magna. Mas, passados 37 anos da sua aprovação, acho que ficou tarde demais...

Visto, lido e ouvido

Desde 1960 (Circe Cunha (interina))



circecunha.df@dabr.com.br

A cama como companheira

Catalogado com o código pela Classificação Internacional de Doenças (CID F32) como depressão, esse distúrbio mental é diagnosticado pelo rebaixamento do humor, redução da energia e diminuição de atividades, podendo ser de forma leve, moderada ou grave. Trata-se de uma enfermidade que, por suas repercussões na deterioração da qualidade de vida do indivíduo, pode levá-lo à morte, nos casos mais graves. Segundo relatório elaborado pela Organização Mundial de Saúde (OMS), reunindo 18 países, o Brasil é o país de renda baixa com maior prevalência de casos de depressão no continente americano, perdendo apenas para os Estados Unidos.

Na América Latina, nosso país aparece com um maior número de casos, atingindo cerca de 5,8% da população, ou quase 12 milhões de brasileiros. O mais assustador é saber que essa é uma doença que vem acometendo, cada vez mais, pessoas dentro e fora do país. Estimativas de pesquisas feitas pela Organização Pan-Americana da Saúde (Opas) mostram que mais de 300 milhões de pessoas no mundo sofrem de depressão. No Brasil, estima-se que, nos próximos anos, até mais de 15% da população sofrerá com essa doença. Pudessemos escolher, entre as doenças existentes, a maioria dos entrevistados nas pesquisas preferiria qualquer outra enfermidade, até mesmo o câncer, do que a depressão, pois, segundo relatos, a experiência com essa doença seria semelhante a uma espécie de morte em vida, com o indivíduo totalmente entregue e rendido às forças do destino.

Para muitos, a depressão se traduz por um pedido de socorro a quem não pode ajudar ou retirar a imensa angústia interna. Infelizmente, o mundo e, sobretudo, o Brasil não enxergam o problema dessa maneira, preferindo acreditar que tudo não passa de encenação ou frescura, mesmo diante de inúmeros casos dramáticos de pessoas que resolveram tirar a própria vida, como o único e derradeiro remédio para a dor.

Desenho feito por um paciente com essa enfermidade mostra o indivíduo atirado na cama, completamente entregue ao colchão, que, mesmo sendo a única companhia nessas horas, transformou-se numa espécie de buraco escuro e sem fundo a tragar seu corpo para as profundezas de um abismo mental.

Entre nós, a cidade de Porto Alegre aparece com o maior percentual de casos de depressão, com 17,49% dos habitantes com essa enfermidade. No Nordeste, Natal é a cidade com o maior número de adultos diagnosticados com depressão, segundo pesquisa da Vigitel 2021, do Ministério da Saúde. Em Belo Horizonte, as mulheres lideram o ranking, com 23,03% com essa doença. No Distrito Federal, o número total aproximado de pessoas de ambos os sexos e de variadas idades, com essa doença, totaliza algo como 11,18% de indivíduos com depressão, ou cerca de 335,4 mil habitantes. É também um número alto e que, à semelhança de outras cidades, tende a crescer de forma quase exponencial.

Somente no ano passado, segundo estimativas oficiais, 75,3 mil trabalhadores pediram afastamento em razão da depressão, com direito a recebimento de auxílio-doença. Em 2022, 209.124 pessoas foram afastadas do trabalho por transtornos mentais diversos. Nos últimos cinco anos, o número de trabalhadores de ambos os sexos aumentou mais de 50%, passando de 170.830, em 2015, para 289.677, em 2020, segundo a Central Única dos Trabalhadores (CUT). Observem que, nesses casos de afastamento, estão listados, além das doenças mentais clássicas, casos de assédio moral, que podem, com facilidade, resultar em doenças como a depressão.

Aliás, essa é uma das causas mais recorrentes que levam milhares de trabalhadores à depressão todos os anos, com sérios prejuízos para o trabalhador e para a economia do país. Não por outra razão, o mês de setembro foi escolhido para a campanha nacional de prevenção ao suicídio — Setembro Amarelo. Notem que os transtornos mentais têm sido, pelo menos até agora, a terceira causa que mais afasta o empregado do trabalho, isso segundo a Previdência Social, que vem assistindo a um acúmulo de pedidos de afastamento numa proporção crescente de mais de 33 afastamentos a cada hora. São números tão assustadores como a própria doença em si e que vão requerer, cada vez mais, a atenção das autoridades de saúde.

A frase que foi pronunciada:

“A razão pela qual as vítimas, às vezes, permanecem envolvidas em jogos perversos por muito tempo é que elas estão cheias de vida e querem dar vida até mesmo à pessoa perversa, apesar da impossibilidade.”

Marie France Hirigoyen

Revoada

» Gustavo Henrique Roberto Pacheco e Mayumi Enokibara são dois adolescentes que conseguiram uma chance de brilhar no Miami City Ballet. É enternecedor ver tantos talentos artísticos e mentes brilhantes abandonarem a esperança no Brasil.

História de Brasília

Porta-vozes, bem remunerados, continuam, na imprensa carioca, procurando desprestigiar Brasília, e tentam atingir, agora, a equipe que a construiu. A defesa pela calúnia surge no cenário, mas o povo saberá discernir. (Publicada em 26/4/1962)

ÁRTICO e ANTÁRTIDA, desafios do mundo

Essas regiões geladas sofrem com altas temperaturas por causa das mudanças climáticas, alerta publicação científica divulgada às vésperas do fim do prazo para a apresentação das metas de emissão, tema abordado na COP30, em Belém

» ISABELLA ALMEIDA

Uma edição especial da revista *Science*, divulgada ontem, abordou pesquisas cruciais sobre as regiões congeladas da Terra, do Ártico à Antártida, destacando as transformações provocadas pelas mudanças climáticas e os desafios geopolíticos que afetam diretamente a conservação dessas áreas. A publicação coincide com o fim do prazo dado aos países para entregarem suas novas metas de emissão, que serão debatidas na maior conferência climática do mundo, a 30ª Conferência das Nações Unidas sobre Mudança do Clima (COP) em novembro, em Belém, no Pará.

Na primeira revisão realizada pelos cientistas, a equipe liderada por Julianne Stroeve, da Universidade de Manitoba, no Canadá, detalhou o futuro do Ártico em uma Terra mais quente. Com base em projeções de um aumento de 2,7°C nas temperaturas globais, o trabalho destaca as alterações irreversíveis que a região sofrerá, se não houver ações climáticas decisivas.

Em um mundo 1,5°C mais quente, a temperatura no Ártico já superaria os níveis históricos em mais de 80% dos dias do ano. Ao considerar o cenário de 2,7°C a mais do que os níveis pré-industriais, o aquecimento desenfreado causará temperaturas extremas, com verões nos quais o Oceano Ártico ficará sem gelo, o derretimento da camada de gelo da Groenlândia quadruplicará e o permafrost — solo congelado em regiões muito frias que retém gases de efeito estufa — deverá encolher pela metade. Além de causarem graves danos aos ecossistemas locais, esses efeitos também afetarão as comunidades e a infraestrutura da região, além de elevar os níveis do mar. No entanto, os autores destacam que, com políticas climáticas mais fortes, seria possível minimizar os impactos e preservar o Ártico.

Marinha



Na Antártica, o aquecimento provoca alterações na biodiversidade e derretimento acelerado das geleiras

Há muitos interesses em jogo nas regiões polares. A rota do ártico interessa aos países asiáticos, sobretudo a China, a redução dos custos de transporte vai tornar seus produtos mais competitivos. A Antártida, por sua vez, é rica em petróleo e minerais raros, como lítio, níquel e cobalto"

Marco Moraes, divulgador científico e autor do livro *Planeta Hostil*

Em novembro

Enquanto isso, Belém, no Pará, prepara-se para receber a COP30, de 10 a 21 de novembro. Os países têm até 10 de fevereiro para apresentar em suas próximas metas de redução das emissões de gases de efeito estufa "o mais ambiciosas possíveis", afirmou o presidente da conferência, o embaixador André Aranha Corrêa do

Lago, em entrevista à AFP. A tensão aumentou, após o anúncio da saída dos Estados Unidos do Acordo de Paris. Para Corrêa do Lago, que acumula a COP com a Secretaria de Clima, Energia e Meio Ambiente do Itamaraty, o foco deve ser a "ambição", depois que o mundo quebrou recordes de temperatura em 2024 e iniciou 2025 da mesma forma. O esboço "deve ser compatível" com a limitação do aumento

da temperatura global a 1,5°C em comparação à era pré-industrial. "A COP de Belém está muito ligada à apresentação das NDC (Contribuições Nacionalmente Determinadas). Mas, na verdade, há uma série de negociações ainda em curso. Há, também, um mandato para que o Brasil, com o Azerbaijão, apresente alternativas para conseguirmos aumentar os recursos financeiros de US\$300 bilhões — anuais aprovados

na COP29 em Baku para os países em desenvolvimento, valor em R\$ 1,7 trilhão na cotação atual — para US\$ 1,3 trilhão (R\$ 7,5 trilhões)." **Lacunas** Do outro lado, a Antártida, apesar de vital para o equilíbrio climático, é afetada pelas lacunas de conhecimento sobre os processos que controlam a estabilidade da camada de gelo na região. É o que

revela uma pesquisa liderada por Helen Fricker, da Universidade da Califórnia, nos Estados Unidos. Para os cientistas, essas brechas tornam imprevisíveis os impactos de uma possível perda contínua de gelo, o que exige maior monitoramento via satélites e mais estudos de campo aprofundados.

Outro grupo de cientistas, liderado por Luis Pertierra, da Universidade de Pretória, na África do Sul, avaliou de maneira profunda a biodiversidade da Antártida, uma região repleta de vida cujos aspectos ecológicos são desconhecidos. Embora se saiba muito sobre algumas espécies de vertebrados, a fauna invertebrada, as plantas e os microrganismos locais são inexplorados. O trabalho discutiu ainda como a falta de conhecimento sobre a biodiversidade Antártica dificulta a compreensão dos ecossistemas locais e a elaboração de estratégias de conservação.

Conforme Marco Moraes, divulgador científico e autor do livro *Planeta Hostil*, a maior preocupação é com o que está ocorrendo no mar. As águas das regiões polares são muito ricas em vida. "O aquecimento está reduzindo a população de organismos microscópicos que são a base da cadeia alimentar. Estima-se que a quantidade de krill — pequeno crustáceo, a base da cadeia alimentar de muitas espécies, com as baleias jubarte —, deve sofrer uma redução de 30% até o fim do século, causando impactos severos em diversas populações de peixes e mamíferos marinhos." Para ele, observações recentes indicam o derretimento acelerado das geleiras da Antártida Ocidental, incluindo a Thwaites — denominada a "geleira do fim do mundo". "Ademais, o que está ocorrendo com o gelo da Antártida Oriental é algo que não se esperava acontecer tão cedo. É preciso urgentemente reforçar a colaboração interdisciplinar nas regiões polares para que as observações e os modelos utilizados para prever a perda de gelo e seus efeitos sejam mais precisos."

AFP



O mês passado é considerado o janeiro mais quente já registrado no planeta, antes era o de 2024

2025 começou quebrando recordes

O observatório europeu Copernicus anunciou ontem que o mês passado foi o janeiro mais quente já registrado no planeta, quebrando o recorde estabelecido em janeiro de 2024.

Apesar de o fenômeno La Niña, que resfria as águas do Oceano Pacífico, estar ativo, o primeiro mês de 2025 apresentou um aumento da temperatura

média de 1,75°C, quando comparado aos níveis pré-industriais.

Os cientistas esperavam que esse tempo de calor excepcional chegasse ao fim após o último El Niño, que esquentou o oceano e a superfície terrestre, ter atingido seu ápice em janeiro de 2024. No entanto, mesmo com La Niña ativo, o aquecimento segue em níveis recordes, o que gerou um

debate dentro da comunidade científica sobre quais outros fatores poderiam estar impulsionando o aquecimento extremo.

"Isso é surpreendente (...) não estamos vendo o efeito de resfriamento, ou pelo menos um freio temporário, na temperatura global que esperávamos ver", afirmou à AFP Julien Nicolas, cientista do

observatório Copernicus.

Segundo o observatório, espera-se que o La Niña seja fraco e de curta duração. Segundo o Copernicus, as temperaturas em algumas regiões do Oceano Pacífico equatorial sugerem "uma desaceleração ou estagnação da transição para La Niña". Os efeitos podem desaparecer completamente até março. (IA)

BEM-ESTAR

Como a mente pode controlar o medo

Pesquisadores da University College London (UCL), na Inglaterra, descobriram os mecanismos cerebrais que permitem lidar com os medos instintivos. O estudo, publicado ontem na revista *Science*, foi realizado com camundongos e pode ter impactos significativos no desenvolvimento de tratamentos para transtornos relacionados ao medo, como fobias, ansiedade e transtorno de estresse pós-traumático (TEPT). A pesquisa mapeou como o cérebro aprende a suprimir respostas a ameaças que, com o tempo, se mostram inofensivas.

A equipe investigou o processo pelo qual os animais aprendem a neutralizar as respostas instintivas de medo. "Os humanos nascem com reações de medo, como a resposta a ruídos altos ou objetos que se aproximam rapidamente, mas essas respostas podem ser modificadas pela experiência", explicou Sara Mederos, cientista do centro de bem-estar Sainsbury.

Utilizando uma abordagem experimental nova, os pesquisadores estudaram camundongos que foram expostos a uma sombra que aumentava, imitando a aproximação de um

Centro de Bem-estar Sainsbury



Projeção das áreas no córtex cerebral que respondem aos instintos

predador aéreo. Inicialmente, os camundongos fugiam, mas, após várias repetições sem perigo real, eles aprenderam a permanecer calmos.

O estudo revelou dois aspectos cruciais: primeiro, que regiões específicas do córtex visual — região do cérebro que processa as informações visuais — são essenciais para o aprendizado de supressão do medo; e segundo, que o núcleo geniculado ventrolateral (vLGN) —, uma estrutura cerebral —, armazena essas memórias adquiridas por experiência. Segundo Mederos, quando

áreas do córtex visual foram desativadas, os camundongos não conseguiam aprender a suprimir as respostas de medo, mas, após já terem aprendido, o córtex não era mais necessário. Essas descobertas desafiam a visão tradicional de que essa região do cérebro é o centro primário do aprendizado, memória e comportamento. O vLGN subcortical, em vez disso, é quem armazena essas memórias cruciais, podendo representar um elo entre processos cognitivos superiores e comportamentos instintivos.

VIOÊNCIA

Como foi



Adriano de Jesus e o filho Gabriel discutem com Francisco Evaldo, que reclama de carro estacionado na rua.



Filho e pai caminham em direção ao vizinho, que volta para perto de casa e fica próximo ao portão.



Francisco Evaldo saca a arma e começa a atirar contra os dois. Quatro tiros atingem Adriano, o filho consegue escapar.

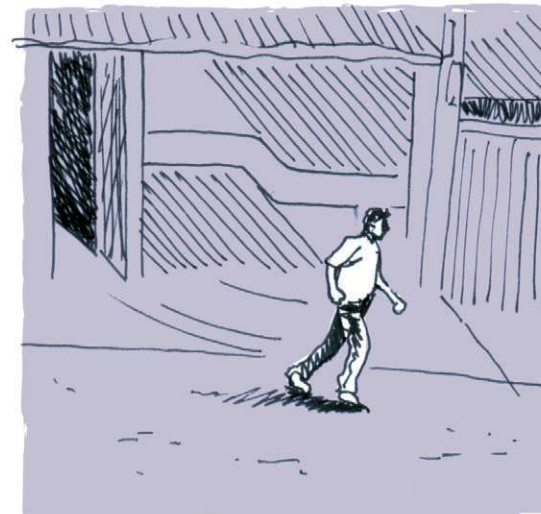

O assassino entra em casa e, em seguida, foge da cena do crime.

Tragédia movida pelo ódio em Samambaia

Adriano de Jesus foi morto a tiros na frente de casa, em Samambaia, depois de um bate-boca com o vizinho Francisco Moura, que sacou uma arma e disparou contra o empresário e seu filho, tudo por causa de uma vaga em estacionamento

» LETÍCIA MOUHAMAD
» DARCIANNE DIOGO

Agglomerados em uma praça, moradores da Quadra 408, em Samambaia, compartilhavam, comovidos, as primeiras notícias sobre o assassinato de Adriano de Jesus, 50 anos, empreendedor e motorista de transporte escolar na região, assassinado com quatro tiros, disparados pelo comerciante Francisco Evaldo de Moura, 56, seu vizinho. “A gente nunca espera isso de quem mora ao nosso lado há tantos anos”, disse um dos moradores da região. Segundo a investigação, o crime foi motivado pela disputa por vagas em um estacionamento público. Até o fechamento desta reportagem, o autor dos disparos estava foragido.

Francisco, conhecido na região apenas como Moura, teria se enfurecido após o filho de Adriano, Gabriel Ferreira, 20, estacionar um Fiat Bravo prata no local onde o comerciante costumava parar seu veículo. Câmeras de segurança de residências vizinhas registraram o desentendimento e o momento em que Francisco dispara contra pai e filho. Ambos correram para dentro da residência, mas foram seguidos pelo comerciante, que não parava de atirar. Gabriel não foi atingido, mas Adriano recebeu quatro tiros, sendo dois no pescoço e dois no tórax, e morreu na hora. Havia marcas de bala no portão da família e de uma casa vizinha. Após os disparos, Francisco sai caminhando como se nada tivesse acontecido. Retorna para dentro de casa e parece buscar um objeto. Depois, foge vestindo uma calça jeans azul e uma blusa branca.

Tio Adriano

O clima de consternação abalou até os moradores das quadras vizinhas que, mesmo não tendo proximidade com a família da vítima, a conheciam de vista ou por meio dos filhos, que eram transportados por ele e o chamavam de Tio Adriano. Diariamente, Katiane Moraes, 38, passa em frente à casa do empreendedor rumo ao salão de beleza onde trabalha.

“Sempre o cumprimentava. Mais cedo, escutei os tiros e pouco depois ouvi dizer que ele

Material cedido ao Correio



Crime ocorreu à luz do dia. Câmeras de segurança da rua gravaram o ataque a tiros

Barbárie

Relembra casos de homicídios qualificados por motivo fútil no DF

» 27 de janeiro de 2024

Robson da Silva, 37 anos, era garçom de um restaurante localizado no Riacho Fundo 2. Formado em arquitetura, o homem teve os sonhos interrompidos de maneira brutal, após ser assassinado com 24 facadas por um funcionário do estabelecimento. O motivo foi que Robson advertiu o colega sobre a quantidade de água em um suco.

» 31 de dezembro de 2023

Aos 44 anos, o feirante Cledson de Caldas Souza morreu ao levar dois tiros após uma briga de trânsito, na véspera do ano-novo. O autor do crime é um cabo da Polícia Militar (PMDF), identificado como Bruno Correa da Hora

Fernandes. De acordo com as investigações, a discussão entre os dois começou em uma lanchonete de Ceilândia.

» 11 de abril de 2022

Helena Maria, 50, e o marido, Laércio José Moreira, 54, foram mortos dentro de casa após um plano articulado pelo comerciante Hyago Lorrain Franco da Silva. Laércio era dono de um quiosque de lanches, na Avenida Pau-Brasil, em Águas Claras, mas o espaço passava por uma reforma e foi necessário que o comerciante se mudasse para outro ponto, próximo à barraca de Hyago. Inconformado em “dividir” os clientes com Laércio, Hyago decidiu se vingar. O casal foi assassinado dentro de casa, a tiros.

tinha sido assassinado. Eu mesma já presenciei brigas causadas pelo Francisco Moura. Ele implicava de propósito e sem motivo, porque o Adriano jamais estacionou os ônibus ou vans na porta dele (Moura)”, ressalta.

Na tarde de ontem, amigos, familiares e funcionários de Adriano estiveram na casa da vítima para prestar as condolências. Os parentes preferiram não conceder

entrevistas. Um carro de uma funerária foi à residência para as tratativas do sepultamento.

Junto à esposa, Adriano comandava uma empresa de transporte escolar, a TransLegal Transporte Escolar —Tia Elaine e Tio Adriano. O empresário familiar e funcionários de Adriano estiveram na casa da vítima para prestar as condolências. Os parentes preferiram não conceder

prestado pelo casal. “Você são muito atenciosos e gentis. Só tenho elogios. Simpatia e profissionalismo! Vocês são os melhores”, estão entre os comentários. Em outros posts, clientes lamentaram a morte de Adriano. “Meus sentimentos. O Tio Adriano sempre foi uma ótima pessoa. Levou meus filhos por anos, uma pessoa maravilhosa. Que Deus o receba e a Justiça seja feita.”

Material cedido ao Correio



FRANCISCO EVALDO DE MOURA (ACUSADO)
56 anos
Comerciante
Morador da QR 408 de Samambaia
Não tem antecedentes criminais

Redes sociais



ADRIANO DE JESUS GOMES (VÍTIMA)
50 anos
Empresário de uma empresa de transporte escolar
Morador da QR 408 de Samambaia

Confusão antiga

Segundo relato de amigos da vítima, Adriano morava há cerca de 20 anos na Quadra 408. Era esposo, pai, avô e vizinho querido. Em Samambaia, estudantes o conheciam como Tio Adriano. “A vida dele era dividida entre o trabalho e a igreja, onde participava de uma banda tocando violão. Nunca o vi levantar a voz

para alguém. Era uma pessoa do bem”, contou Eraldo Martins, 52, que mora a poucos metros do local onde ocorreram os disparos. Sobre Francisco, o tecnólogo tem pouco a dizer. “Não ‘dava’ muita conversa, era mais fechado”, resumiu.

Outros vizinhos, porém, contaram que o suspeito era pouco amigável. “Ele se sentia dono da rua. Não permitia que estacionassem em locais próximos à sua casa, ainda que fossem espaços públicos. Reclamava de tudo e com todos, além de ser grosseiro. Criava confusão até com o pessoal que fazia leitura de água”, relatou uma idosa, moradora da região, que preferiu não se identificar. Adriano, inclusive, cogitava se mudar de casa devido aos conflitos com o vizinho, conforme informou Marcela Mendonça, 52, amiga de longa data do empreendedor. “Eram desentendimentos constantes”, contou.

Edvan Alves, 61, amigo da vítima há 30 anos, afirmou que Adriano evitava conflitos com o vizinho a todo custo. “Ele (Adriano) estacionava seus ônibus praticamente grudados à parede, justamente para não atrapalhar o demais veículos que circulavam na rua. A família está desolada, ainda sem acreditar nessa tragédia”, lamentou.

Arma ilegal

Francisco Moura não tinha permissão para portar armas, tampouco registro da arma utilizada no crime, conforme fontes ouvidas pelo Correio. “Era uma pessoa bastante fechada, de poucos amigos, tanto que não sabemos muitas informações sobre ele”, conta uma pessoa, que preferiu não se identificar.

O Correio apurou que o assassino não tem antecedentes criminais na polícia. A arma que estava com ele ainda não foi localizada. Francisco vai responder pelos crimes de homicídio consumado e atentado qualificado, e porte ilegal de arma de fogo.

O caso é investigado pela 26ª Delegacia de Polícia (Samambaia Norte). Ao longo do dia de ontem, os policiais civis colheram depoimentos de testemunhas e familiares. A PCDF informou que, no momento, não concederá entrevista, para não atrapalhar as investigações.



Às vésperas do retorno às aulas na rede pública, professores se preparam para convencer alunos a reduzirem o uso de dispositivos eletrônicos. Secretaria de Educação deve divulgar orientação hoje

Pedro Santana / CB



Ed Alves/CB/DA.Press



Lei 15.100/2025, que restringe celulares nas escolas, está em vigor desde segunda-feira

Durante a Semana Pedagógica, professores debateram formas de acolher crianças com necessidades especiais

Por mais leitura e menos celular

» CARLOS SILVA
» JOSÉ ALBUQUERQUE*
» MARIA EDUARDA LAVOCAT
» PABLO GIOVANNI

A Secretaria de Educação vai divulgar, hoje, uma circular com as principais orientações sobre o uso do celular nas escolas públicas do Distrito Federal. Ontem, os técnicos da pasta aguardavam a regulamentação, pelo Ministério da Educação (MEC), da Lei 15.100/2025, que restringe o uso do dispositivo móvel dentro das unidades de ensino em todo o país. “Como ainda não saiu o decreto regulamentando a lei, para que não façamos nada que possa, porventura, divergir do que

eles vão colocar, vamos aguardar. Mas, o básico, o MEC já orientou, e nós vamos seguir com a circular, dando as principais orientações”, afirmou ao **Correio** a secretária Hélvia Paranaguá. Mesmo aguardando o detalhamento de como a lei federal será aplicada na prática no DF, diretores e professores da rede pública de ensino estão atentos à mudança e conversaram com a reportagem sobre o tema enquanto participaram da Semana Pedagógica, que prepara o conjunto de ações com o intuito de promover o diálogo entre todos os agentes da comunidade escolar e alinhar os objetivos e expectativas das unidades de ensino.

Num primeiro momento, as

José Albuquerque CB



Diretora e vice da Escola Classe 106 Norte: Lisete Prediger e Elida Teles

Ed Alves/CB/DA.Press



Keith Alves, Edival Jacinto e Adriana Jardim: boas expectativas

CIEE
INFORMA

Brasília
ANO IV nº 702

Entenda a atuação do profissional de Marketing

Área contabiliza mais de 250 vagas de estágio em todo País

O Marketing e a Publicidade estão cada dia mais presentes no cotidiano da sociedade, por isso, o profissional graduado na área encontra oportunidades com nichos bem diversificados e que tem muito a ser explorado. Um exemplo é o Marketing Digital, que ganhou força com as ferramentas digitais e redes sociais, e é a área que planeja estratégias online, como gestão de redes sociais e e-mail marketing; buscando alcançar e engajar o público-alvo de forma eficaz e mensurável.

Outra importante atuação do profissional é o Marketing de Produto, que envolve o desenvolvimento, posicionamento e promoção de um produto, ou serviço no mercado. Nesse sentido, o profissional trabalha com pesquisas, análise de concorrência, definição de preços, dentre outras atividades que garantem os resultados junto ao consumidor final. Outra possibilidade de atuação é o ramo de Branding, área focada na construção e manutenção da identidade e reputação de uma marca ao longo do tempo.

Pensando no crescimento do segmento e importância da capacitação nas habilidades do futuro, o Centro de Integração Empresa-Escola - CIEE, em parceria com o Google, oferece 70 mil bolsas de estudos gratuitas para o curso de “Marketing e E-commerce”, além de outras sete capacitações em tecnologia. As bolsas são obtidas através da plataforma Coursera e ao final de todos os cursos, o aluno recebe Certificação Profissional Google.

Para se inscrever, basta apenas ser maior de 16 anos e acessar o link abaixo:



» <https://portal.ciee.org.br/quero-me-preparar/google-tech/>

Portal do CIEE
ciee.online

Atendimento por WhatsApp
11 3003-2433

Central de Atendimento
3003-2433
(o custo é de uma ligação local em qualquer região do País, mesmo que solicite o DDD)

#CIEE
IMPARÁVEL

Informe Publicitário

escolas vão trabalhar com a conscientização. Para a diretora Adriana Jardim, da Escola Classe 21 de Ceilândia, é preciso envolver as famílias para que essa mudança ocorra naturalmente. A tecnologia trouxe muitos benefícios, mas o excesso pode atrapalhar, segundo ela. “Nosso papel será equilibrar isso e fazer as crianças compreenderem. Vamos entusiasmar-las com diversas atividades, para que o celular não se torne mais importante do que a escola ou a sala de aula”.

Na unidade de ensino, a Semana Pedagógica começou com um café da manhã para integrar professores e funcionários, seguido da elaboração do Projeto Político-Pedagógico (PPP), que, neste ano, terá como foco o estímulo à leitura. “Com o avanço das redes sociais e da tecnologia, o uso do livro físico tem sido prejudicado. Nosso objetivo é estimular a leitura ao longo de todo ano para que o conhecimento seja realmente assimilado e possa transformar a mente das crianças”, destacou Adriana.

Em vigor desde 3 de fevereiro, a Lei 15.100/2025 permite o uso do aparelho para fins pedagógicos, com autorização do professor e para casos de acessibilidade, saúde e segurança. Cada rede tem autonomia para definir como a lei será colocada em prática. Em 31 de janeiro, o MEC lançou dois guias, um destinado às redes de ensino e outro, direcionado às escolas. Os documentos trazem esclarecimentos sobre os malefícios do abuso de uso das telas para os estudantes e orientações sobre como os profissionais podem fazer o planejamento de integração dessa ferramenta às aulas e projetos.

Expectativa positiva

No Centro Educacional Inkra 8, a equipe pedagógica se prepara para lidar com a mudança. Por lá, a expectativa é positiva. A diretora da instituição, Solange Pereira, 52, disse que a medida vem para reforçar normas já implementadas na escola, por isso, não terá grande impacto. “Nossa proposta para lidar com isso é substituir o tempo dedicado aos celulares por momentos de

contato com livros, por isso, ampliaremos o acervo de nossa biblioteca”, explicou. Na unidade de ensino, o aluno poderá levar o celular, mas o uso é proibido. Caso utilize o aparelho, poderá ser advertido e, em caso de reincidência, suspenso.

Da mesma forma, na Escola Classe da 106 norte, os celulares já são proibidos em sala de aula desde o ano passado. “Com o apoio dos pais, definimos como regimento interno da escola. Como a pauta já vinha sendo comentada, nós nos adiantamos e tivemos o apoio total dos pais”, explicou a diretora Lisete Prediger.

Em nota, o Sindicato dos Professores (Sinpro-DF) destacou a importância da implementação da legislação que regula o uso de tecnologias nas escolas para garantir um ambiente de aprendizado mais seguro e adequado. No entanto, alertou que a simples proibição do uso de tecnologia no ambiente educacional não é a solução, especialmente em um cenário de constante transformação digital. Para o sindicato, é essencial que os estudantes recebam uma educação digital de qualidade, o que inclui a criação de espaços específicos para o desenvolvimento de habilidades tecnológicas.

Fortalecer a leitura

Além da proibição dos celulares, os professores aproveitaram a Semana Pedagógica para discutir outros tópicos, como a inclusão, que foi um tema central da Semana Pedagógica da Escola Classe 12 de Taguatinga. Com o mote “Escrevendo a nossa história, acolhendo as diferenças e promovendo a equidade”, a equipe pedagógica espera acolher e incluir as crianças com necessidades especiais matriculadas na instituição.

“O nosso tema é um contexto muito presente na nossa escola. Por isso, promovemos esses dias pedagógicos baseados nessa temática e pretendemos trabalhar todo o ano letivo em cima dela. A inclusão é necessária o tempo todo”, declarou Keith Alves, diretora do colégio.

A programação de três dias da escola iniciou-se com uma reunião administrativa entre os professores na qual foi organizado

o calendário escolar e o planejamento pedagógico. No dia seguinte, foi oferecido, para os servidores, uma palestra ministrada pelo professor Edival Jacinto com o tema inteligência emocional e as relações interpessoais. Em seguida, uma sessão do filme *Meu melhor amigo*, que trata de temáticas como a inclusão social e a convivência com pessoas do espectro autista. “Achamos importante proporcionar aos nossos funcionários um momento fora da sala de aula. Dentro do tema trabalhado, nós também incluímos a questão da saúde mental dos professores. Hoje, por exemplo, é um dia dedicado a isso” explica Keith.

O Centro Educacional Inkra 8 de Brazlândia aproveitou os dias para abordar temas como o funcionamento da escola, normas de convivência e recepção dos estudantes. Os educadores também trabalharam na elaboração PPP e no planejamento de eventos e atividades para o ano. O objetivo da escola este ano é fortalecer a leitura e os projetos de valorização do Cerrado, troca de mudas e o ciclismo em prol da sustentabilidade.

Contratos temporários

Este ano, a Semana Pedagógica contou com uma novidade: a participação dos professores temporários. Segundo a secretária de Educação, Hélvia Paranaguá, esse é um dos grandes acertos do governador Ibaneis Rocha. “Esses professores precisam conhecer os seus colegas de trabalho, compreender como é a rotina da escola e discutir tudo que a escola vai implementar naquele ano, pedagogicamente falando”.

A diretora Adriana Jardim afirma que é muito benéfico para a escola a participação, pois, antes, eles apenas compareciam no primeiro dia de aula sem participar do planejamento. “Com essa antecipação, eles têm a oportunidade de conhecer nossa proposta e planejar juntos. Assim, na segunda-feira, todos estarão preparados para receber as crianças”, conclui.

*Estagiário sob a supervisão de Patrick Selvatti

» Leia mais na página 18



ANA MARIA CAMPOS
anacampos.df@dabr.com.br

Dia triste e desafiador, afirma Grass

O presidente do Iphan, Leandro Grass, embarcou na noite de quarta-feira para Salvador para uma inspeção na igreja São Francisco de Assis, no Pelourinho, que desabou deixando feridos e provocando a morte da turista paulista Giulia Righetto, de 26 anos. Ela visitava o monumento tombado quando o teto ruiu. Grass esteve no local da tragédia ao lado da ministra da Cultura, Margareth Menezes, e classificou esse como o dia "mais triste e desafiador" desde o início da gestão.

Crises

Em dois anos de gestão, Leandro Grass enfrenta, no comando do Iphan, duas crises históricas: a invasão na Praça dos Três Poderes e agora o desabamento na igreja São Francisco de Assis, no Pelourinho. No primeiro episódio, o Iphan entrou para restaurar bens depredados

Ed Alves/CB/DA.Press



por vandalismo. Agora, o órgão do governo federal precisa mostrar à opinião pública que a responsabilidade pela restauração da igreja no Pelourinho não era diretamente do Iphan, além de ajudar a recuperar esse rico patrimônio do nosso país. A ministra da Cultura, Margareth Menezes, prestou solidariedade a familiares de Giulia Righetto.

Defesa Civil da Bahia/Divulgação



Recuperação

O Iphan informou que está elaborando, desde a madrugada de ontem, os estudos e documentos técnicos necessários para contratação das obras emergenciais para a Igreja de São Francisco de Assis. Segundo o Iphan, as obras englobarão escoramento,

estabilização, acesso e segurança do monumento e dos trabalhadores envolvidos. Ainda nesta etapa, serão realizados os trabalhos de diagnóstico, triagem, catalogação, higienização, proteção e armazenagem das estruturas e bens artísticos que serão restaurados e remontados em uma segunda etapa. Os recursos serão investidos pelo Iphan.

Ponte quase cinquentenária

Com o nome de Costa e Silva durante quatro décadas, a Ponte Honestino Guimarães completou ontem 49 anos. Na véspera de seu cinquentenário, o monumento projetado por Oscar Niemeyer — que lembra uma pedrinha jogada na superfície da água — tem um simbolismo especial. A troca de identidade, de um presidente militar por um estudante da UnB perseguido e desaparecido na ditadura militar, ganha ainda mais relevância quando se discute o passado com o sucesso do filme *Ainda estou aqui* e a valorização da democracia. A mudança do nome da ponte ocorreu graças a uma parceria de Leandro Grass, autor do projeto de lei, com Ricardo Vale, que havia apresentado proposta semelhante em 2015.

Parte da história

A Ponte Honestino Guimarães foi inaugurada em 6 de fevereiro de 1976, três anos depois do desaparecimento do líder estudantil. A obra mobilizou mais de mil profissionais, entre operários, engenheiros e arquitetos. Muitos desses trabalhadores, vindos de diversas partes do Brasil, acabaram se estabelecendo em Brasília e participando do crescimento da capital.

Arquivo Público



Arquivo Público



Cada minuto conta

O transplante realizado nesta semana no Instituto de Cardiologia e Transplantes do Distrito Federal (ITCDF), no Cruzeiro, graças à chegada de um coração de um doador de Anápolis (GO), foi um sucesso. O órgão foi transportado com agilidade da Base Aérea de Brasília, pela aeronave Sentinela, do Detran-DF, para a mesa de cirurgia. O paciente, adulto, se recupera muito bem, segundo a unidade médica. "Cada minuto conta e nossa equipe atua com dedicação e precisão para garantir que esses órgãos cheguem ao destino no menor tempo possível", ressalta o diretor-geral do Detran-DF, Takane Kiyotsuka do Nascimento.

Detran-DF/Divulgação



Marcelo Ferreira/CB/D.A.Press



Insights sobre crédito e desenvolvimento

Valdir Oliveira, ex-secretário de Desenvolvimento Econômico e ex-superintendente regional do Sebrae, lança o livro "Reflexões sobre Crédito e Pequenos Negócios". Na obra, Valdir apresenta insights sobre crédito e desenvolvimento dos pequenos negócios. Boas dicas e avaliações de quem conhece tudo da área. A noite de autógrafos será em 25 de fevereiro, no BSB Grill, da 304 Norte.

Crescem exportações de produtos do DF

Boletim do Comércio Exterior de 2024, divulgado pelo Instituto de Pesquisa e Estatística do Distrito Federal (IPEDEF), aponta um cenário positivo nas exportações dos últimos três meses do ano passado, com crescimento de 21,4%, em comparação com o segundo trimestre, e de 14,1% em relação ao mesmo período de 2023. A produção de soja, carnes de aves e enchidos de carnes teve grande importância no crescimento das exportações, entre os produtos agrícolas e agroindustriais. Considerando o cenário nacional, um dos destaques desse trimestre foi a exportação de artefatos de joalheria. O DF ficou atrás apenas de São Paulo, representando 6,33% do mercado.

Acompanhe a cobertura da política local com @anacampos_cb

» Entrevista | HENRIQUE LACERDA | INFECTOLOGISTA

Especialista recomenda procurar tratamento de urgência assim que surgirem os sintomas iniciais da doença. Mesmo longe de regiões endêmicas, a arbovirose pode ser transmitida em outros locais. Em São Paulo, houve cinco mortes

Ação rápida contra febre amarela

» LUIZ FELLIPE ALVES*

Durante o programa CB.Saúde — parceria entre o Correio Braziliense e a TV Brasília — de ontem, o infectologista Henrique Lacerda falou sobre as taxas de infecção de dengue, zika, chikungunya, febre amarela e oropouche. Aos jornalistas Ronayne Nunes e Síbele Negromonte, o coordenador do Serviço de Controle de Infecção Hospitalar do Hospital Anchieta comentou sobre o aumento de casos da febre amarela no Brasil.

O Ministério da Saúde e a OMS emitiram alerta sobre o aumento de casos de febre amarela. Em São Paulo, já foram registrados casos (9 confirmados, com 5 mortes). A princípio, não há registros no Distrito Federal. Qual a gravidade da doença?

A febre amarela é uma arbovirose como a dengue, zika e chikungunya e pode causar sintomas graves e evoluir para o óbito. É importante que a população saiba identificar os sintomas da doença para procurar o tratamento adequado. Além disso, é importante que, ao viajar, a pessoa saiba se vai para uma região onde a doença ocorre com frequência. As medidas de prevenção são muito importantes para evitar a infecção.

Quais os sintomas que a pessoa deve ficar atenta para procurar atendimento médico?

A febre amarela apresenta sintomas como dor nas articulações, dor no corpo e febre. No início, não conseguimos diferenciar de outras arboviroses, mas os principais sintomas para identificar a febre amarela são o aspecto amarelado que acomete os olhos e a pele. Além disso, acontece a mudança da cor da urina e das fezes, que pode evoluir para sangramentos. Assim que os primeiros sintomas surgem, é recomendado procurar tratamento de urgência.

A febre amarela é uma doença endêmica (ocorre em uma determinada região), entretanto, foram registrados casos em São

Ed Alves/CB/DA.Press



Paulo e Minas Gerais. Existe esse risco de ser transmitido nas áreas urbanas, longe das regiões endêmicas?

Esse risco é sempre possível. É possível que aconteçam casos isolados de doenças em regiões por causa do descontrole do vetor, o que pode ocasionar em surtos e epidemia. Sabemos que acontecem casos na região Norte e Centro-Oeste, como o Mato Grosso. Não é impossível que, por uma viagem, uma pessoa infectada vá para São Paulo e lá seja picada por um mosquito que começa a transmitir a doença. Na área urbana, o *Aedes aegypti* também transmite a febre amarela, por isso é importante o controle dos vetores.

A vacinação para a febre amarela apresenta um esquema diferente. Como funciona esse esquema? Há contraindicações?

A vacina da febre amarela é imunoprevenível. Ao tomar uma vez, a pessoa não contrai nem uma versão mais amena da doença. É importante que, até os nove meses, todos tenham tomado a vacina e que a dose de reforço seja aplicada até os quatro anos de idade. A vacina é um vírus vivo atenuado, por isso há algumas contraindicações. Idosos acima de 60 anos, gestantes, pessoas que vivem com o HIV e não estão com a imunidade controlada são pessoas com contraindicação para essa vacina.

Em São Paulo já está circulando o tipo 3 da dengue, subtipo diferente da epidemia que aconteceu no DF no ano passado. Há algum risco de esse subtipo chegar aqui? Quais são os riscos, caso chegue?

A dengue tem quatro sorotipos. No Brasil, os sorotipos 1 e 2 têm uma maior prevalência. Nas últimas semanas, houve mais registros do sorotipo 3, que tem um potencial mais grave, o que dificulta a recuperação até das pessoas que já contraíram os subtipos 1 e 2. Essas pessoas apresentam uma memória imunológica para esses subtipos mais leves. Quando tem uma nova infecção pelo subtipo 3, pode causar uma inflamação maior no organismo.

No ano passado a população passou por uma crise muito grande com a doença. Qual é o cenário para 2025,

o país está mais preparado?

Os outros países avaliam a dengue sempre como um caso muito grave, são necessários internação na UTI e suporte para o paciente. Em 2024, a doença evoluiu no país com casos graves, muitas internações e falta de leitos. Essa situação não foi proporcionada apenas porque a população não está bem esclarecida dos sinais de gravidade e necessita de auxílio médico. Também houve um despreparo das equipes de pronto atendimento de como manejar formas mais graves da doença. Acredito que, mesmo se a gente tiver um aumento dos casos do tipo 3, a população e as equipes médicas estão mais preparadas para identificar formas mais graves da doença e oferecer um tratamento adequado para não evoluir a óbito.

*Estagiário sob a supervisão de Márcia Machado



Escaneie o QR Code e assista à entrevista completa



Crônica da Cidade

SEVERINO FRANCISCO | severinofrancisco.df@dabr.com.br

Lavanderia de fichas-sujas

O projeto da Ficha Limpa, uma das mais importantes conquistas da sociedade civil, corre sério risco de ser desfigurado. Excelências fazem uma articulação para reverter e abrandar as punições e favorecer parlamentares ou candidatos com currículos que se confundem com folhas corridas. Consideram que oito anos de inelegibilidade para quem distribuiu notícias falsas sobre as eleições, tem ligações com as milícias, tentou um golpe de Estado ou desviou dinheiro público

é muito tempo. Pretendem reduzir o prazo de punição para dois anos.

A lógica é a seguinte: se as excelências cometem delitos, a culpa não é delas, mas da lei que as flagrou em deslize ético. Então, é só mudar a lei que o problema se resolve. Esse parece ser o espírito que anima a nova tentativa de parlamentareres no sentido de se autoblindarem das infrações cometidas e das que porventura cometerão no futuro.

Não existe nenhuma justificativa razoável para a estratégia disparatada. Pelo contrário: há fortes razões para endurecer a lei ante a investida do crime organizado no território da política partidária. Existem sinais desse perigo para a vida pública. É uma proposta que vai na contramão da postura

do Tribunal Superior Eleitoral, que indicou a tendência de ser mais rigoroso nas eleições de 2026 precisamente pela ameaça de infiltração das orcris nos parlamentos.

A Lei da Ficha Limpa estabelece a inelegibilidade depois da sentença em segunda instância. No entanto, ela não exclui a possibilidade de a Justiça Eleitoral barrar o candidato se constatar indícios de fatos ilícitos incompatíveis com a moralidade pública. E foi o que aconteceu em Belfort Roxo (RJ), informa matéria do site da CNB, onde o TSE indeferiu a candidatura de um postulante ao cargo de vereador.

Antonio Carlos Ferreira, ministro relator do caso, afirmou que o candidato "ostenta contra si diversos elementos denotativos de sua

participação em milícia armada, na prática de extorsões e no porte ilegal de armas". Se o TSE e outras instituições não zelarem pela decência dos parlamentos, o receio é de que, em breve, teremos bancadas do crime agindo descaradamente.

Afrouxar as punições da Lei da Ficha Limpa só beneficiará aos que se apropriam do voto popular democrático para fins escusos. É algo que fere o decoro parlamentar e estimula o crime. As excelências já são blindadas pela imunidade parlamentar para o exercício de suas atividades. Os políticos pretendem ser semideuses inimpugnáveis. Mas o fato de ser votado por milhões de eleitores não confere a nenhum parlamentar o direito de pairar acima das leis e incidir em crimes. A

soberania do voto é um requisito essencial, mas não absoluto.

Essa pretensão de flunar acima da lei é abuso de poder e precisa ser repelida com veemência, pois é imoral e antirrepublicana. Não foi para isso que suas excelências receberam um mandato popular. O Brasil quer respeito à democracia, decência, transparência, dignidade, justiça, trabalho, educação, ciência, saúde, cultura e compromisso do parlamento com o país.

Só cuidam dos interesses pessoais, transgridem a lei e ainda desejam ser condecorados. Almejam um processo sem investigação e sem punição. Usurpam o mandato popular para criar leis no sentido de descriminalizar o crime e lavar a ficha-suja.

AGRONEGÓCIO

É época de milho

Primeira safra está sendo colhida entre janeiro e março. Inovações aumentam a eficiência, a produtividade e a sustentabilidade das lavouras, gerando empregos diretos e indiretos

» MARIANA SARAIVA

A produção de milho no Distrito Federal tem ganhado destaque nos últimos anos, consolidando a região como um importante polo agrícola. Dados da Companhia Nacional de Abastecimento (Conab) apontam que 16 mil hectares da cultura foram plantados em 2024, representando um aumento de 3,2% em relação aos 15,5 mil hectares em 2023. A produtividade também cresceu, saltando de 8,9kg por hectare para 9,4kg por hectare, um aumento de 6,5%.

A expectativa é de colher 151 mil toneladas na primeira safra deste ano, plantada em outubro e novembro de 2024 e colhida entre janeiro e março. O plantio da segunda safra teve início nos primeiros meses de 2025 e será colhido entre abril e junho. Segundo a Empresa de Assistência Técnica e Extensão Rural do Distrito Federal (Emater-DF), o DF conta atualmente com 2.595 produtores de milho.

Manoel Pereira da Silva, 80 anos, cultiva o cereal desde 1976 no núcleo rural Vargem da Benção, no Recanto das Emas, em uma área de 5 hectares. Ele espera colher cerca de 30 mil espigas nesta safra. "Eu planto e vendo para a população local. O lucro é muito bom", afirmou. Para Manoel, a terra do Distrito Federal é altamente fértil.

"Com uma boa adubação, principalmente orgânica, é possível colher espigas grandes e bonitas. O clima também ajuda, com as chuvas favorecendo o desenvolvimento das plantas. Na seca, usamos a irrigação", explicou. No entanto, ele ressaltou a dificuldade de encontrar mão de obra como um dos principais desafios enfrentados pelos produtores locais.

Avanços

Adriana Nascimento, engenheira agrônoma da Emater-DF, destacou o crescimento das tecnologias aplicadas ao manejo do milho na região. "Essas inovações aumentam a eficiência, a produtividade e a sustentabilidade das lavouras. Entre elas, o uso de drones para monitoramento aéreo, sensores de umidade do solo para irrigação precisa e maquinário avançado, como plantadeiras e colheitadeiras inteligentes com GPS", disse.

Além disso, softwares de gestão agrícola estão sendo cada vez mais utilizados pelos produtores. "Esses programas analisam dados de produção, clima e mercado, auxiliando na tomada de decisões estratégicas, como o melhor momento para plantar e colher," completou Adriana.

Sobre o clima do Distrito Federal, caracterizado por períodos definidos de chuvas e seca, Adriana avalia que essa previsibilidade climática é uma vantagem. "A maior parte dos nossos cultivos utiliza as chuvas para irrigação natural, dispensando a necessidade de sistemas artificiais. Isso permite que os produtores programem corretamente o plantio e a colheita, otimizando a qualidade dos grãos," observou.

Adriana explicou que o milho produzido no DF tem diversos usos: "A maior parte é destinada à produção de ração animal para aves, suínos e gado. Uma parte menor vai para o consumo humano, tanto in natura quanto em derivados, como farinhas e flocos. Além disso, o milho também é utilizado na indústria para a produção de etanol, amido e outros insumos."

Josimar Santos, 47, produtor de milho há quatro anos em dois hectares no Setor Padre Lúcio, em Águas Lindas de Goiás, considera o cultivo vantajoso. "O milho que planto é destinado à produção de pamonha, sem uso de agrotóxicos. Como faço o plantio fracionado, consigo oferecer um produto fresco e de qualidade às pamonharias locais," conta ele.

Rentabilidade

Segundo Rafael Bueno, secretário da Agricultura, Abastecimento e Desenvolvimento Rural (Seagri-DF), a maior parte do milho no Distrito Federal é cultivada na segunda safra, conhecida como "safrinha", após a colheita de soja e feijão. "Essa prática garante maior rentabilidade, aproveitando eficientemente as áreas plantadas. O maquinário vem colhendo e já inserindo a semente do milho. As principais regiões produtoras são Planaltina, Paranoá e São Sebastião," afirmou.

O milho híbrido predomina na produção local, com o preço da saca girando em torno de R\$ 50. Rafael destaca que alguns produtores reduziram o cultivo devido à baixa atratividade econômica, mas a demanda por mi-

Minervino Júnior/CB/D.A.Press

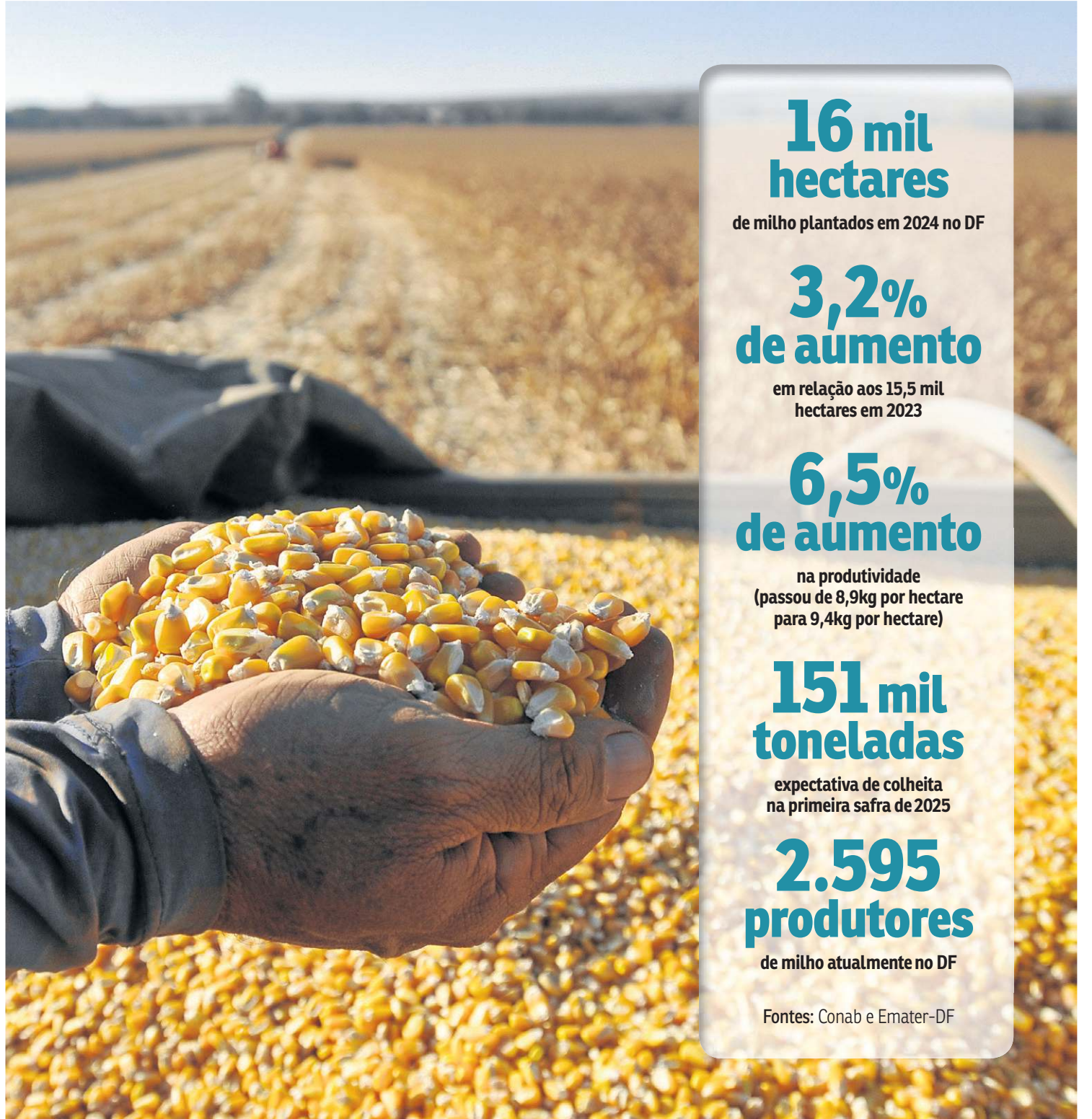

Carlos Vieira/CB Press



Manoel Pereira, 80, produtor no Recanto das Emas, espera colher cerca de 30 mil espigas nesta safra

lho verde in natura permanece alta. "A produção de milho no DF abastece principalmente o mercado interno, sendo direcionada para a ração animal e o consumo humano," acrescentou.

Rafael Bueno enfatiza que a produção de milho impulsiona a geração de empregos diretos

e indiretos. "Desde o plantio e a colheita até o transporte, a manutenção de maquinário e a comercialização de insumos, toda a cadeia movimenta a economia local," argumentou.

Para ele, o milho é essencial para fortalecer o agronegócio no DF. "A produção de aves de

corde, por exemplo, utiliza ração composta por 50% de milho. Essa cadeia está em expansão, tendo gerado R\$ 780 milhões em 2023 e superando R\$ 1 bilhão em 2024. Isso reforça a importância do milho como matéria-prima fundamental," ressaltou o secretário.



Desde o plantio e a colheita até o transporte, a manutenção de maquinário e a comercialização de insumos, toda a cadeia movimenta a economia local"

Rafael Bueno, secretário de Agricultura

"Inovações aumentam a eficiência e a produtividade das lavouras. Entre elas, o uso de drones, sensores de umidade do solo e maquinário avançado, como plantadeiras e colheitadeiras inteligentes com GPS"

Adriana Nascimento, engenheira agrônoma da Emater-DF



“A imortalidade do ser humano significa o desejo de perpetuar um erro ad infinitum”

Arthur Schopenhauer (1788-1860), filósofo alemão

A força dos bioinsumos

Com a entrada em vigor do novo marco regulatório dos bioinsumos — que trata, por exemplo, sobre a produção, a importação, a exportação e o registro — a cadeia produtiva aguarda agora a regulamentação do setor, o que deve ocorrer ao longo de 2025.

“Como é uma lei nova, sancionada pelo presidente Lula apenas no fim do ano passado, existem ainda lacunas ainda a serem detalhadas”, afirma o diretor-presidente da Croplife, Eduardo Leão.

Na agricultura, bioinsumos são produtos naturais (como microrganismos e extratos vegetais) utilizados em substituição a defensivos e outros químicos. É um mercado que está em ampla expansão no país, com boas perspectivas para os



Minervino Júnior/CB/D.A Press

próximos anos, com aumento de investimento e possibilidade de exportação.

“O Brasil já é uma referência no desenvolvimento de tecnologias de produção e utilização em larga escala de bioinsumos, como nas culturas de cana-de-açúcar, soja, milho e algodão. De uma maneira geral, o mercado de bioinsumos brasileiro tem crescido em uma taxa anual quatro vezes maior do que o restante do mundo”, completa Leão.

“O Brasil tem a oportunidade de se tornar uma das maiores plataformas de exportação de bioinsumos, especialmente para países tropicais e subtropicais, como os da América Latina, que têm condições similares à nossa”, conclui o diretor-presidente da Croplife.

107,9 pontos

É quanto atingiu o Índice de Intenção de Consumo das Famílias no Distrito Federal, divulgado pela Confederação Nacional do Comércio de Bens, Serviços e Turismo (CNC), em janeiro, sem nenhuma variação em relação a dezembro. O indicador, no entanto, está acima da média nacional (104,9) O aumento na perspectiva profissional (+5,7%), na renda atual (+1,3%) e no emprego (+1,1%) refletiu maior confiança no mercado de trabalho. No entanto, houve queda na perspectiva de consumo (-4,4%), no consumo atual (-1,2%) e na compra de bens duráveis (-0,9%), indicando cautela.

TRIBUTAÇÃO

Equipes da Receita interceptaram carregamentos de alimentos, vestuário, combustível e eletrônicos, no Distrito Federal, por suspeitas de sonegação de impostos

Quase R\$ 2 milhões em cargas apreendidas

» PABLO GIOVANNI

Auditoria fiscal do DF apreenderam, em várias operações realizadas entre quarta-feira e ontem, quase R\$ 2 milhões em mercadorias (alimentos, calçados, tabacaria, vestuário) sem nota fiscal. Segundo a Secretaria de Economia, a sonegação fiscal estimada ultrapassa os R\$ 800 mil. As autoridades acrescentaram que,

além desses produtos, foram encontrados equipamentos eletrônicos, num total que ainda está sendo calculado, assim como as perdas de arrecadação para os cofres públicos.

“As ações de fiscalização dos auditores estão sendo reforçadas para garantir que tenhamos justiça fiscal”, afirmou o secretário de Economia, Ney Ferraz. “Estamos garantindo que os impostos sejam recolhidos corretamente,

sem que haja prejuízos aos bons contribuintes Mercadorias irregulares prejudicam empresas em dia com o Fisco”, destacou.

O coordenador de Fiscalização Tributária da Secretaria de Economia, Silvano Nogueira Filho, reiterou que as operações poderão trazer ainda mais surpresas. “Os eletrônicos, ainda estão sendo avaliados. Portanto, a base de cálculo e o crédito tributário elevarão ainda mais o

Receita do DF/Divulgação



Operação ocorreu em vários pontos da capital da República

montante que divulgado até agora”, ressaltou.

Barreiras

A primeira fiscalização se deu em quatro estabelecimentos do Plano Piloto. As equipes verificaram possíveis irregularidades

de registro em máquinas de cartão de débito e de crédito, além de desvios cadastrais e comercialização de produtos sem documentação fiscal.

Essa ação também interceptou, na BR-020, uma carreta com 35 toneladas em mercadorias. O veículo carregava produtos

alimentícios, bebidas e sandálias com documentação suspeita sobre quantidade e tipo da carga, entre outros dados. Na mesma rodovia, mais um caminhão foi detido com 26 toneladas de frango congelado e diversas inconsistências em sua documentação.

Ontem, os auditores abordaram mais carregamentos em vias do DF. De um deles, foram retidas 20 mil unidades de óleo de soja, com peso aproximado de 20 toneladas. Em outro caminhão, leite e derivados estavam sendo transportados sem que o motorista tivesse documentos coerentes com o que levava. Também foi apreendido um caminhão-tanque com 59.766 litros de etanol hidratado. Os fiscais verificaram que o combustível não estava acompanhado dos devidos comprovantes de pagamentos de impostos.

Além dessas apreensões, outras mercadorias foram retidas por estarem com situação fiscal duvidosa. Entre elas, itens de tabacaria, confecções, aparelhos para chapinhas de cabelo e depiladoras a laser recarregáveis.

Obitório

Envie uma foto e um texto de no máximo três linhas sobre o seu ente querido para: SIG, Quadra 2, Lote 340, Setor Gráfico. Ou pelo e-mail: cidades.df@dabr.com.br

Sepultamentos em 6 de fevereiro de 2025

» Campo da Esperança

Adriano de Oliveira Guedes, 64 anos
Evangelista Alves Rodrigues, 63 anos
Georges Youssef Zayat, 90 anos
Hélio Carvalho da Silva, 99 anos
Hélio Tostes Chaves, 96 anos
Joelma Nunes Mourão, 55 anos
Juvenil Martins de Menezes, 86 anos
Luiz Horácio Gonçalves Dornas, 84 anos
Manoel Alves de Carvalho Filho, 75 anos
Maria Edite de Carvalho, 90 anos
Marina Barreto, 63 anos
Militão José Cardoso, 78 anos

Diorinense Santana da Silva, menos de um ano
Terezinha Benta de Jesus, 86 anos
Thainan Souza da Silva, menos de um ano

» Taguatinga

Ana Batista Rodrigues, 86 anos
Carlos Antônio Chagas Paulino, 69 anos
Damiana Pereira de Sousa, 55 anos
Enedina Ursulina da Silva, 87 anos
Jacinto Francisco Alves, 92 anos
José Machado de Souza, 86 anos
José Vitorino Reis Mendes, 51 anos
Joventino Ribeiro Filho, 82 anos
Marcelo Jutho Serra Oliveira, 43 anos

Paulo Misael da Silva, 30 anos
Pedro Matteo da Silva Castro, menos de um ano
Rafael Archanjo de Oliveira, menos de um ano
Wilson Valério da Silva, 83 anos

» Gama

Argentina Maria Ribeiro

Barbosa, 84 anos
Elaidés Reinalda dos Santos, 64 anos

» Brazlândia

Francisco Carlos da Silva, 63 anos
Joventina Francisca da Silva, 87 anos

» Sobradinho

Helena José Ferreira, 73 anos
Josina Fernandes Teixeira, 72 anos

» Jardim Metropolitano

Eva Fonseca Ferreira Lima, 65 anos
Cremações:
Aristóteles Ribeiro Lopes, 66 anos

SECRETARIA EXECUTIVA
MINISTÉRIO DE MINAS E ENERGIA
GOVERNO FEDERAL
BRASIL
UNIÃO E RECONSTRUÇÃO

AVISO DE LICITAÇÃO

Pregão Eletrônico nº 90022/2024 MME – UASG 320004

NUP: 48340.005652/2024-91. Objeto: **Pregão Eletrônico nº 90022/2024** contratação de serviços continuados de Secretariado, com disponibilização de mão de obra em regime de dedicação exclusiva, nas categorias profissionais de Secretária Executiva, Técnico em Secretariado e Encarregado Geral, a serem executados nas dependências do Ministério de Minas e Energia (MME), em Brasília - DF, conforme condições, quantidades e exigências estabelecidas neste Edital e seus anexos. Total de itens licitados: 1. **Edital: 07/02/2025** das 9h às 12h e das 14h às 17h. **Abertura das Propostas: 21/02/2025, às 10h00.** Local: www.gov.br/compras.

Maria José Soares Menon
Pregoeira/Agente de Contratação

SECRETARIA EXECUTIVA
DIRETORIA DE ADMINISTRAÇÃO
MINISTÉRIO DA INTEGRAÇÃO E DO DESENVOLVIMENTO REGIONAL
GOVERNO FEDERAL
BRASIL
UNIÃO E RECONSTRUÇÃO

REALIZAÇÃO DA CONSULTA PÚBLICA N. 001/2025

MINISTÉRIO DA INTEGRAÇÃO E DO DESENVOLVIMENTO REGIONAL, em atendimento ao artigo 13-A da Lei n. 13.334, de 13 de setembro de 2016, e tendo em vista o que consta no processo 59000.000723/2025-18, comunica aos interessados a realização da consulta pública n. 001/2025, disponível até o dia 11 de março de 2025, conforme informações a seguir:

Prazo: até 11/03/2025.

Objeto: Obtenção de contribuições para os estudos de modelagem da concessão administrativa para operação e manutenção da prestação dos serviços públicos de adução de água bruta do Projeto de Integração do Rio São Francisco com bacias hidrográficas do Nordeste Setentrional - PISF.

Forma de participação e material de apoio: Os estudos de viabilidade, o formulário de contribuição e a íntegra desse aviso estarão disponíveis na página eletrônica do Ministério da Integração e do Desenvolvimento Regional na internet, acessíveis no link: <https://www.gov.br/mdr/consulta-publica-do-contrato-de-concessao-do-pisf>, até as 23h59 do dia 7 de março de 2025.

Audiência Pública: Será realizada uma audiência pública no dia 25 de março de 2025, das 14h às 18h, no Edifício Celso Furtado, em Brasília, com transmissão ao vivo pelo link: https://www.youtube.com/watch?v=6TCWhyY6_Jc.

Priscila Wako Freitas Figueiredo
Analista Técnico-Administrativo

Ed Alves/CB/DA-Press



Noah Emanuel Fonseca com a mãe Beatriz Giovanna e o pai Reginaldo Alves



As irmãs Laura e Mirella: muita parceria e expectativa

» GIOVANNA SFALSIN*
» LETÍCIA GUEDES

Material organizado, olhos brilhando e frio na barriga. Para milhares de crianças, a próxima segunda-feira não será apenas um dia comum: é o início de uma nova jornada de aprendizado, amizades e descobertas. O primeiro dia de aula carrega emoção, expectativas e, para muitos, até lágrimas — dos filhos e dos pais. O **Correio** acompanhou, de perto, Laura Correia, 4 anos, Noah Emanuel Feitosa, 4; e Rafael Costa, 3; crianças que terão suas vidas marcadas, na próxima semana, pelo início da trajetória escolar.

O pequeno Noah Emanuel Fonseca, 4 anos, começará a vida escolar no Centro de Educação Infantil (CEI) 416 de Santa Maria, onde mora com os pais e irmãos. Tímido, recebeu a reportagem para mostrar detalhes dos materiais que usará no primeiro ano letivo. A vendedora Beatriz Giovanna Fonseca, 31, mãe de Noah, confidenciou que, desde que os itens foram comprados, o menino tem conferido cada detalhe várias vezes ao dia.

Em um tapete no chão da sala, o garoto pegou a mochila de rodinhas e espalhou os lápis, tintas e massinhas de modelar. Acanhado, mal levantava a cabeça enquanto mostrava os detalhes dos materiais. A mochila, o papel EVA com glitter e o estojo de tinta aquarela, todos na cor azul, revelam o tom favorito do menino.

Ele já esteve na creche, mas a experiência que começa é diferente. Os pais estão orgulhosos do pequeno. “Eu olho o início desta fase com esperança, para que ele consiga se desenvolver, concluir todas as etapas da vida e ter um futuro melhor”, disse a mãe. Apesar de afirmar que o menino interage bem com outras crianças, Beatriz acredita que o filho vai chorar nos primeiros dias.

Pouco a pouco, Noah desinibiu-se ao longo da entrevista. Contou que, quando crescer, será bombeiro militar e fez questão de pegar a viatura de brinquedo para mostrar os equipamentos que usará futuramente. Perguntado sobre seu personagem favorito, respondeu que é “o Homem-Aranha, poque (sic) ele solta teia”, disse, enquanto fazia o gesto do super-herói com as mãos.

Um marco

Mônica de Fátima Mesquita, psicopedagoga e

Com o início do ano letivo na próxima segunda-feira, milhares de crianças iniciarão a experiência escolar, um misto de ansiedade e entusiasmo. Conheça as histórias de três desses pequenos estudantes

MEU PRIMEIRO DIA DE aula

orientadora educacional, explica que o primeiro dia de aula representa um misto de emoções e de sentimentos, que são comuns e, às vezes, se expressam por meio do choro. “A criança, ao se perceber sozinha, longe das figuras paternas, sente medo e insegurança. Situação aceitável e compreensível para o contexto. Nós, adultos, temos a mesma insegurança quando nos deparamos com uma situação nova, como mudança de casa, trabalho e rotina”, apontou.

“O diálogo é a melhor maneira de antecipar o que vai acontecer. Converse com a criança sobre o que ocorrerá e o que ela pode esperar, além das possibilidades de novos amigos e brincadeiras. Os pais, ao demonstrar entusiasmo pelas novas experiências, transmitem segurança à criança, que fica mais tranquila”, afirmou, completando que é importante acolher e validar o sentimento do



A mãe Ana Cleia e os dois filhos, Rafael Costa e Maurício Mikael, demonstram empolgação ao visitar o CEI

pequeno, escutando-o com atenção e mostrando que o que ela sente é normal e logo passará.

Contando os dias

Na próxima semana, Laura Correia, 4 anos, iniciará sua jornada de estudos, inspirada na irmã mais velha, que tanto admira, Mirella Lis Correia, 8. Em entrevista, a mãe, Raíza Correia, 28, gerente de manutenção, contou que, apesar de ser tímida, a menina ficou entusiasmada na primeira visita à escola. Desde então, pergunta todos os dias quando terá aula.

Laura, que gosta de pintar e folhear livros, ainda não comprou sua tão sonhada mochila da gata Marie, uma de suas personagens favoritas, mas adiantou o desejo de ter a lancheira com o mesmo tema. Ela estudará no Jardim de Infância 116, em Santa Maria, o que deixa a família

mais confortável por estar perto de casa.

“No primeiro momento, ela foi contemplada para ficar em um Centro de Educação Infantil. Isso me preocupou, pois a escola é conhecida por ser desorganizada. Já o Jardim 116 é uma das melhores da região, é disputada e tem boa fama. Acredito que a Laura estará em boas mãos”, afirmou.

Sobre a adaptação, Raíza confessou que espera não ter que buscar a menina no meio do expediente, uma vez que acredita atrapalhar o processo. “Vou verificar se eles disponibilizarão um horário específico nos primeiros dias para que as crianças se acostumem. Caso não, pretendo deixá-la o turno inteiro.”

Jerusa Pinheiro, vice-diretora do Jardim de Infância VI Comar, explicou que, no período de adaptação, a escola busca promover momentos de recepção às crianças e às famílias, com a participação da equipe escolar. “Realiza-se a apresentação da equipe e momentos de descontração, com músicas infantis, brincadeiras, rodas de conversa, contação de histórias e exploração do espaço”, apontou.

Sem choro

Ao visitar o Centro de Educação Infantil Didascalho São José Operário, localizado na Estrutural, Rafael Costa, 3, estava bastante animado. Corria e pulava descalço pelo pátio da instituição. Confortável, o menino brincou com bolinhas coloridas, pediu tarefas para colorir e se encantou com os desenhos infantis expostos nos painéis da escola.

A mãe, Ana Cleia Costa,

que é autônoma, acredita que o filho se adaptará bem e confia no trabalho realizado pela escola. “Meu filho mais velho, de 9 anos, estudou aqui, e eu gosto da forma como eles ensinam. A escola estabelece horários para realização das atividades e dos lanches. Isso vai permitir que meu filho crie uma rotina e entenda a importância das regras”, ressaltou.

Ela destacou a animação de Rafael, que não vê a hora de ir para a escola na segunda-feira. O menino, ansioso para brincar e desbravar o espaço escolar, onde passará boa parte dos seus próximos anos, não deu muita atenção à equipe de reportagem. Sua empolgação era nítida, principalmente ao ser perguntado sobre a sua mochila azul, do personagem Sonic. Em dado momento, sentou-se em uma cadeira do local e observou com atenção a parede com desenhos de animais. “Olha Kal (referindo-se ao irmão mais velho, Maurício Mikael), a ovelha branca lá. O que é aquele oto? (sic)”, disse Rafael.

Segundo Poliana Gomes, diretora do CEI Didascalho SJO, o primeiro dia de aula é marcante na vida dos pequenos alunos. “É o início de uma nova fase, de conhecer novas pessoas, de começar a desvendar o mundo. O acolhimento e a segurança tanto dos professores quanto da família é primordial. A criança precisa sentir que os pais ou responsáveis retornarão para buscá-la. Por isso, o diálogo e compromisso nessa fase é essencial para o bom desempenho e adaptação deles”, afirmou.

*Estagiária sob a supervisão de José Carlos Vieira

Arquivo Pessoal

Tome Nota

As informações para esta seção são publicadas gratuitamente. O material de divulgação deve ser enviado com informações completas do evento (inclusive data e preço), no mínimo cinco dias úteis antes de sua realização.

CURSOS

Senai

O Senai está com inscrições aberta, até 18 de março, para 4.250 vagas em 52 cursos gratuitos de capacitação profissional. Administração, eletricitista, jardinagem, mecânica, operador de computador, costura e confeitaria estão entre as áreas. As aulas serão ministradas no Gama, em Taguatinga, no SIG e em Sobradinho. As inscrições podem ser feitas no site sistemafibra.org.br/senai.

OUTROS

Teatro

A peça Quem Matou Monsieur Gustav? É um suspense com humor inteligente que transporta o público à Paris dos anos 40, durante a Segunda Guerra Mundial. O espetáculo conta a história de um jornalista que publicava matérias contra o regime nazista. Neste contexto, o editor-chefe do jornal, Monsieur Gustav é assassinado misteriosamente e a apresentação mostrará a busca e investigação de quem o matou. As apresentações acontecem amanhã e neste domingo, às 18h e 20h30, no Espaço Multicultural Casa dos Quatro. Os ingressos estão disponíveis na plataforma Sympla.

Brazilian Day

Em 15 de fevereiro, a partir das 13h, o London Street Pub — um bar com decoração que remete à capital britânica — receberá o evento "Brazilian Day". Feijoada e caipirinha serão servidas enquanto o público escuta sambas e um tributo à Legião Urbana. O local fica na 214 Norte, na parte de trás do bloco D. O ouvert artístico será de R\$20, e a refeição, com reposição, sairá a R\$ 61. De brinde, os clientes ganham uma caipirinha.

Tenda+

Hoje, das 8h às 17h, o projeto itinerante A Tenda+ oferecerá atendimento médico gratuito e humanizado na Área Especial 05, Setor Central, ao lado da Administração Regional da Estrutural. A estrutura conta com 20 consultórios e serviços como exames laboratoriais, ultrassonografias e especialidades médicas, incluindo pediatria, ginecologia e cardiologia. Em duas etapas anteriores, mais de 56 mil procedimentos foram realizados, reforçando o impacto social da iniciativa. Acompanhe mais detalhes no Instagram [@atendamaisdf](https://www.instagram.com/atendamaisdf) ou no site atendamais.gov.

Humor

O espetáculo Série B, dos humoristas Dihh Lopes e Márcio Donato, estará

Desligamentos programados de energia

Até o fechamento desta edição, não havia desligamentos previstos

em cartaz amanhã, às 21h, no Teatro da Caesb, em Águas Claras. O show promete muita diversão com histórias nunca contadas no palco em uma dinâmica que visa entreter a plateia durante todo o espetáculo. Os ingressos custam R\$ 55 (meia) e R\$ 110 (inteira) e podem ser comprados no site ingressodigital.com.

Palestra

Brasília recebe em 19 de fevereiro três grandes referências no campo da filosofia, da psicologia e do comportamento humano: Lúcia Helena Galvão, Rossandro Klinjey e Vanessa Rodrigues. Eles se reúnem para a palestra "Vamos conversar sobre a Felicidade?". O evento será no Centro de Convenções Ulysses Guimarães, com abertura dos portões às 19h. Os ingressos custam R\$ 100 (meia), R\$ 110 (ingresso solidário, mediante entrega de 1kg de alimento não perecível) e R\$ 200 (inteira).

Caixa

A Caixa Cultural inaugurou a mostra História(s) da arte brasileira. A exposição gratuita vai até 13 de abril, de terça a domingo, das 9h às 21h, na Galeria Vitrine da Caixa Cultural e reúne obras do acervo dos colecionadores Onice Moraes e José Rosildete de Oliveira, com curadoria de Renata Azambuja e Emerson Dionísio. Com trabalhos de 73 artistas contemporâneos, a mostra está organizada em cinco núcleos temáticos e destaca a diversidade da arte brasileira desde os anos 1960.

Labirinto

A exposição Labirinto está aberta até domingo, das 9 às 21h. O evento, na Caixa Cultural, é uma grande instalação, baseada na desconstrução de uma série de imagens coletadas por André Severo há cerca de duas décadas e reelaboradas entre os anos pandêmicos de 2020 e 2021. Entrada franca.

Stand-up

O humorista Emerson Ceará estará no Teatro Caesb Águas Claras em 9 de março, às 17h, com o espetáculo Se acalme, no qual ele aborda situações que irritam as pessoas, como falta de dinheiro. Os ingressos estão

disponíveis na plataforma Sympla e custam R\$ 90 (inteira), R\$ 45 (meia) e R\$ 70 (ingresso solidário, mediante a entrega de 1kg de alimento não perecível). Classificação indicativa: 18 anos. Menores precisam estar acompanhados dos pais ou responsáveis. Mais informações no Instagram [@cearaemerson](https://www.instagram.com/cearaemerson).

Exposição

A exposição Arte: Estrela do Silêncio está em cartaz no Museu Nacional da República. São 22 obras que contam a história do artista e arquiteto mineiro Marcos Anthony, cujo estilo é marcado por elementos de cubismo, expressionismo e arte contemporânea. A mostra, que foi apresentada em escolas e entidades sociais, tem como um dos diferenciais as obras acessíveis a pessoas com deficiência. Por meio de QR Code, é possível ter as informações das telas com áudio-descrição e linguagem de sinais pelo celular. Visitação até 15 de março de 2025, das 9h às 18h30.

Teatro

Mãe Raiz, espetáculo criado pelo comediante Glauber Cunha e vivido por sua personagem Dona Sônia, traz aos palcos uma mãe dedicada, firme e cheia de amor. A apresentação será hoje, às 20h, no Teatro Caesb Águas Claras (Avenida Sibi Piruna, Lotes 13/21). No espetáculo, Glauber celebra a figura materna de forma divertida, trazendo à tona o cotidiano e as peculiaridades desse universo. Os ingressos custam R\$ 40 (meia) e R\$ 80 (inteira), disponíveis no site sympla.com.br.

Folia

Hoje, às 20h30, o Clube do Choro recebe o show Folia das Estrelas, com Cely Curado, Lúcia de Maria e Sandra Dualibe revivendo os antigos bailes de carnaval. O repertório traz sambas e marchinhas que marcaram épocas. A apresentação conta com ingressos a R\$ 50,00 (meia com 1kg de alimento). Vendas na bilheteria do clube e no site Bilheteria Digital.

Comédia

O espetáculo A última entrevista de Marília Gabriela estará em cartaz em 22 de fevereiro, às 20h, e em 23 de fevereiro, às 19h, no Teatro Royal Tulip. Estrelada pela própria Marília Gabriela e por Theodoro Cochrane, a comédia dramática se passa durante um programa de entrevistas ao vivo. Ficção e realidade se misturam e o que era para ser apenas uma entrevista vira um jogo perigoso que revela os arquétipos da relação entre mãe e filho. Os ingressos custam R\$ 80 (meia) e R\$ 160 (inteira) e podem ser comprados no site sympla.com.br.

Autorização para vaga especial

Divtran I - Plano Piloto
SAIN, Lote A, Bloco B, Ed. Sede - Detran/DF 12h e 14h às 18h
Divpol - Plano Piloto SAM, Bloco T, Depósito do Detran
Divtran II - Taguatinga QNL 30, Conjunto A, Lotes 2 a 6, Tag. Norte
Sertran I - Sobradinho Quadra 14 - ao lado do Colégio La Salle
Sertran II - Gama SAIN, Lote 3, Av. Contorno - Gama-DF

Doação de Órgãos 3325-5055
Farmácias de Plantão 132
GDF - Atendimento ao Cidadão 156
Metrô - Atendimento ao Usuário 3353-7373
Passaporte (DPF) 3245-1288
Previsão do Tempo 3344-0500
Procon - Defesa do Consumidor 151
Programação de Filmes 3481-0139
Pronto-Socorro (Ambulância) 192
Receita Federal 3412-4000
Rododotografia 3363-2281

Isto é Brasília

Ichiro Guerra/PR

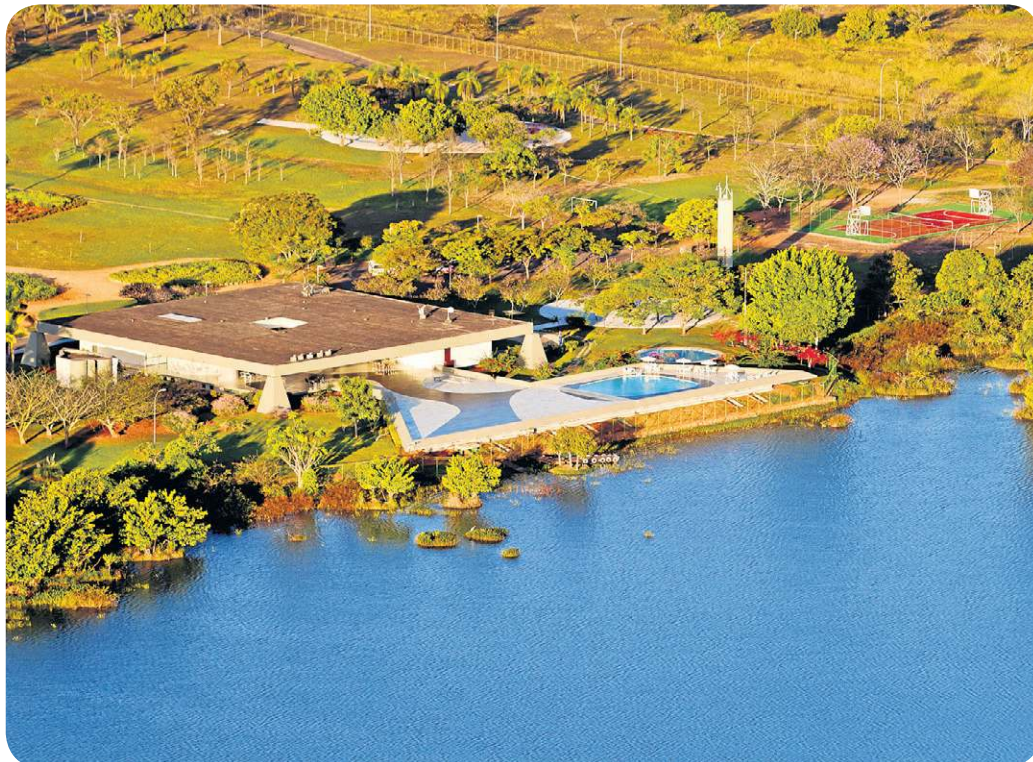

Palácio do Jaburu

Residência oficial do vice-presidente da República, o projeto do Palácio do Jaburu é assinado pelo arquiteto Oscar Niemeyer. O imóvel ocupa 4.283 m², em um terreno com 190 mil m², à beira da Lagoa do Jaburu. O espelho d'água, que batiza o prédio, teve seu nome inspirado na ave com plumagem branca, grande bico escuro e um pouco curvado para cima, com pescoço negro, nu e de base vermelha. O palácio foi projetado em 1973 e ocupado quatro anos depois. Seu primeiro morador foi Adalberto Pereira dos Santos, vice na gestão de Ernesto Geisel.

Poste sua foto com a hashtag [#istoebraziliacb](https://www.instagram.com/istoebraziliacb) e ela pode ser publicada nesta coluna aos domingos

[#istoebraziliacb](https://www.instagram.com/istoebraziliacb)

» Destaques

Carnaval familiar

» O Centro Cultural do Banco do Brasil (CCBB) convida crianças, jovens e adultos para entrar no clima de festa e folia. O evento, que será gratuito, contará com um canção que disparará confete para divertir os participantes. Quem for, aprenderá a confeccionar máscaras de carnaval de diversos tipos. O baile será amanhã e domingo, das 10h às 11h e das 14h às 16h, no gramado do CCBB. Ingressos gratuitos podem ser retirados na bilheteria. Mas atenção: a capacidade do espaço para os foliões é limitada a 60 pessoas.

Café

» A Associação Being Tao promove o café da manhã Tai Chi Being Tao, neste sábado, com a bióloga e filósofa Carolina Laurini. O evento gratuito, acontece na Praça da Harmonia Universal, na Entrepraça 104/105 Norte, a partir das 8h, com práticas de Tai Chi e Chi Kung, seguidas de um café colaborativo a partir das 9h. O evento também será marcado por uma roda de saberes, às 9h30 sobre o tema Florestas Urbanas são Possíveis?. Em caso de chuva, o evento será realizado no Centro de Ensino Fundamental 104 Norte.

Acompanhe o Correio nas redes sociais

[WhatsApp](https://www.whatsapp.com/channel/0025-v3011-3011-3011) (61) 99256.3846

[Facebook](https://www.facebook.com/correiobrasiliense) /correiobrasiliense

[Instagram](https://www.instagram.com/correio.braziliense) @correio.braziliense

[Twitter](https://www.twitter.com/correio) @correio

[TikTok](https://www.tiktok.com/@correio.braziliense) @correio.braziliense

O tempo em Brasília

Muitas nuvens



Umidade relativa

Máxima **90%**

Mínima **40%**

A temperatura

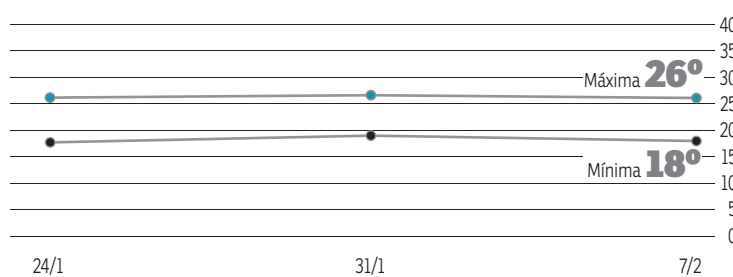

O sol

Nascente **7h05**
Poente **19h45**



A lua

Cheia **12/2**
Minguante **20/2**
Nova **27/2**
Crescente **6/3**



grita geral

grita.df@dabr.com.br (cartas: SIG, Quadra 2, Lote 340 / CEP 70.610-901)

RODOVIÁRIA

ESCADA ROLANTE SEM FUNCIONAMENTO

Ana Alice de Sá, 20 anos, moradora do Guará, trabalha no Plano Piloto. Ela, que costuma frequentar a Rodoviária do Plano, reclama que, na maioria das vezes, encontra a escada rolante sem funcionar. "Em vários momentos, a escada se encontra fora de funcionamento e isso é bastante desfavorável para as pessoas com dificuldade de se locomover, principalmente os idosos", afirmou.

» Por nota, a Secretaria de Mobilidade (Semob) explicou que: "Tanto os elevadores quanto as escadas rolantes da Rodoviária do Plano Piloto passam por manutenção constante e, sempre que param de funcionar, um técnico é acionado para reprogramar o equipamento. No entanto, atos de vandalismo têm acontecido com frequência no local, de forma que os equipamentos que são reparados se encontram depredados, novamente, poucas horas depois".



TAGUATINGA

VIAS ESBURACADAS

A moradora de Taguatinga, Sheila Silva, 34 anos, cobra providências em relação aos buracos em algumas quadras de Taguatinga. "Precisam, com urgência, tampar os buracos da QNJ, QNL e QI de Taguatinga Norte. Há muitos buracos e isso é muito lamentável para nós, moradores desta região", disse.

» A Administração Regional de Taguatinga reconheceu, por nota, as dificuldades enfrentadas pelos moradores da cidade devido à presença de buracos nas vias. Segundo o órgão, "eles impactam diretamente a qualidade de vida e a segurança da população". A gestão regional afirmou que "apesar dos desafios impostos pelo período chuvoso, que dificulta a execução de serviços de tapa-buracos, seguimos empenhados em atender a população da melhor forma possível".

ESPORTES

NFL

Com baixa histórica em 2024, Liga registra queda nos casos de concussões. Foram 182 lesões cerebrais por pancadas

Ano com menos dor de cabeça

ARTHUR RIBEIRO*

A NFL segue trabalhando para deixar o futebol americano mais seguro aos jogadores e alcançou números importantes sobre o tema na última temporada. A liga divulgou os dados sobre lesões de 2024 e registrou uma queda de 17% no número de concussões sofridas em relação ao ano anterior. Foram 182 casos totais, somando ocorrências em jogos e treinos na pré-temporada e na fase regular, a menor marca desde 2015, quando os episódios começaram a ser contabilizados.

A conquista é resultado de um trabalho da liga em muitas frentes, em especial, na maior melhoria de segurança em capacetes usados em campo. Além disso, foi estabelecido um recorde de menos concussões na pré-temporada, com apenas 26 em jogos e 18 em treinos, totalizando 44. Os protocolos de identificação e avaliação de lesão

cerebral causada por pancadas na cabeça também seguem sendo aprimorados e os médicos continuam avaliando de três a quatro jogadores para cada diagnóstico do problema.

"Hoje, é um marco importante, mas não o fim do nosso trabalho. Por meio de equipamentos aprimorados, modificações nas regras e uma mudança cultural contínua, tornaremos o jogo mais seguro e emocionante", disse Jeff Miller, vice-presidente executivo da NFL que supervisiona a saúde e segurança dos jogadores.

Os 182 casos de concussão reforçam uma queda drástica em comparação ao período entre 2015 e 2019, quando nenhum ano teve menos de 214 ocorrências. A única ocasião em que os números foram inferiores ao da atual temporada foi em 2020, com 172 casos, mas foram quatro jogos a menos por equipe em razão de não ter tido partidas de pré-temporada.

Gregory Shamus/Getty Images via AFP



Finalista da atual temporada da NFL com o Kansas City Chiefs, Travis Kelce usa modelo antigo de capacete

Outro fator que ajudou foi a implementação do kickoff dinâmico. A liga trocou a regra dos chutes que iniciam a partida ou

recolocam a bola em jogo. Além de aumentar em 57% o número de retornos e sete deles resultarem em touchdown, maior

número desde 2021, a novidade diminuiu a velocidade dos jogadores, amenizando as pancadas. "Os dados de lesões desta



» Como funciona?

O **guardian cap** é uma proteção extra, semelhante a uma almofada, para os jogadores usarem por cima do capacete tradicional e amortecerem impactos. Em jogo, os atletas aplicam outro tecido por cima, como uma espécie de touca, para deixar com a mesma aparência do material de partida.

temporada ressaltam o progresso real em nossos esforços para reduzir concussões e distensões nas extremidades inferiores, áreas-chave de foco para a estratégia de redução de lesões da liga. Estamos felizes em ver o foco contínuo nessas lesões valer a pena e, como sempre, usaremos esses dados de lesões para informar e fortalecer ainda mais nossa abordagem de prevenção e redução de lesões durante a offseason", completou o doutor Allen Sills, diretor médico da NFL.

Essa também foi a primeira temporada em que a liga autorizou o uso do guardian cap (boné guardião, em tradução livre) em jogos. O utensílio, utilizado nos treinos desde 2022, é basicamente uma cobertura de "almofadas" que fica por cima do capacete, oferecendo resistência extra aos impactos e diminuindo o efeito das batidas no cérebro. Segundo a NFL, se dois atletas se chocarem utilizando o aparelho, a força total do choque é reduzida em 20% em relação aos que usam apenas a proteção tradicional.

FEMININO

Seleção é convocada com duas brasileiras

MEL KAROLINE*

O técnico Arthur Elias anunciou, ontem, a convocação de 30 jogadoras para um período de treinos na Granja Comary, em Teresópolis, Rio de Janeiro. Dois nomes brasileiras apareceram na seleta lista do treinador da amarelinha. A zagueira Kaká, do São Paulo, e a meia-campista Vic Albuquerque, do Corinthians, farão parte do time escolhido por Arthur.

A pausa para a Data Fifa será entre 17 e 26 deste mês. Por escolha de Arthur, a Seleção usará esse tempo apenas para treinamento, pois acredita ser mais benéfico para o time do que enfrentar times com níveis abaixo. As equipes mais bem posicionadas no ranking mundial não estavam disponíveis para jogos. O período de treino marca o início da preparação do Brasil para a Copa América de 2025, em julho, no Equador. Em abril, o grupo tem dois amistosos contra os Estados Unidos.

"Nosso objetivo é chegar no maior nível para vencer essa competição, que vem melhorando a cada edição. Vamos ter um tempo pré-Copa América bastante interessante. Acredito que as atletas vão estar bem

Livia Villas Boas/CBF



Arthur Elias optou por usar Data Fifa para treinos na Granja Comary

As convocadas

Goleiras: Lorena (Kansas-EUA), Natascha (Palmeiras), Camila (Cruzeiro) e Claudia (Fluminense);

Zagueiras: Isa Haas (Cruzeiro), Antonia (Real Madrid), Lauren (Atlético de Madrid), Kaká (São Paulo), Tarciane (Lyon) e Mariza (Corinthians);

Laterais: Fê Palermo (Palmeiras), Bruninha (Gotham-EUA), Yasmin (Real Madrid) e Bia Menezes (São Paulo);

Meio-campistas: Angelina (Orlando

Pride), Laís Ertevam (Palmeiras), Ary Borges (Racing Louisville-EUA), Gabi Zanotti (Corinthians), Ana Vitória (Atlético de Madrid) e Vic Albuquerque (Corinthians);

Atacantes: Aline Gomes (North Caroline Courage - EUA), Gio (Atlético de Madrid), Marília (Cruzeiro), Priscila (América-MEX), Amanda Gutierrez (Palmeiras), Ludmila (Chicago Red Star), Jhenifer (Tigres), Gláucia (Flamengo), Adriana (AL-Qadisiyah-Arábia Saudita) e Kerolin (Manchester City).

preparadas. Não é fácil, mas eu vim aqui para isso (ser campeão). Tenho dois vice-campeonatos. Então, estou precisando de um ouro. Estou aqui para isso", analisou Arthur Elias.

Essa é a segunda convocação da Kaká na Seleção Brasileira. Em dezembro, fez a primeira aparição no segundo amistoso contra a Austrália. Na ocasião, o Brasil venceu por 2 x 1 e a zagueira foi titular do técnico Arthur Elias. Em Brasília, Kaká começou a jornada no Minas Brasília e permaneceu quatro anos antes de ir para a grande São Paulo. Em solo paulista, a brasileira defendeu o Santos por uma temporada, até receber a proposta de jogar com as cores do tricolor.

Figurinha conhecida com a camisa verde e amarela, Vic Albuquerque novamente figura entre as convocadas para representar o Brasil. A meio-campis-

ta voltou a ser relacionada para atuar com a Seleção, em 2024, nos últimos amistosos contra a Austrália, após a chegada do técnico Arthur Elias para o time. Quando Pia Sundhage estava à frente da Seleção, Vic não tinha espaço na equipe da antecessora. A sueca revelou que a jogadora não combinava com o estilo de jogo proposto.

Na Era Arthur Elias, o Distrito Federal sempre teve uma representante entre as escolhidas. A medalhista de Paris-2024 Gabi Portilho esteve de fora das duas últimas convocações, mas, entre as brasileiras, é quem mais apareceu na lista. Arthur atuou com Gabi e Vic Albuquerque na passagem vitoriosa pelo Corinthians. As jogadoras são peças bem conhecidas.

* Estagiários sob a supervisão de Danilo Queiroz

Transforme vidas! Seja um doador mensal da Casa Azul Felipe Augusto

Sua doação mensal ajuda a construir um futuro melhor para centenas de crianças e jovens em situação de vulnerabilidade social.

A partir de R\$ 10 por mês, você pode transformar vidas e construir esperança!

Aponte a câmera do seu celular e torne-se um doador agora mesmo!

Ou acesse:
casaazul.apoiar.co

(61) 99168-6481 / (61) 3359-2095
WWW.CASAZULFELIPEAUGUSTO.ORG.BR

ERRATA

No anúncio publicado hoje, 7 de fevereiro de 2025 no caderno Divirta-se Mais (contracapa, página 24), informamos erroneamente que a Feijoada pré-Carnaval Viva Brasília & Izzi Wine Garden seria "open bar". Esclarecemos que o ingresso do evento não contará com serviço open bar, as bebidas serão vendidas à parte no local.

Agradecemos a compreensão.

ESPORTES

COPA DO BRASIL CBF define, hoje, os destinos de 80 times na fase inicial do principal mata-mata nacional

O primeiro ato pela taça

DANILO QUEIROZ

Chegou a hora de os torcedores de 80 dos 92 times classificados para a temporada 2025 de Copa do Brasil conhecerem os primeiros passos das equipes na nova edição da competição nacional. Hoje, às 15h, as bolinhas entram em cena para decidir os duelos da primeira fase, em sorteio marcado para ocorrer na sede da Confederação Brasileira de Futebol (CBF), no Rio de Janeiro. Com transmissão ao vivo pelo YouTube da entidade organizadora do futebol do país, o evento colocará em jogo o destino de vários clubes de camisa pesada.

Atlético-MG, Ceará, Fluminense, Grêmio, Juventude, Red Bull Bragantino, Sport, Vasco e Vitória são, por exemplo, os times de Série A do Campeonato Brasileiro envolvidos na primeira etapa de disputa da Copa do Brasil. Com exceção do rubro-negro baiano, ao alvinegro cearense e do Leão pernambucano, membros do pote B, todos os demais estão no pote A do sorteio. De toda a forma, a tendência é de enfrentarem clubes de menor gabarito em âmbito nacional, decidindo a partida única de classificação na condição de visitantes.

A dinâmica da definição é simples: os 80 participantes da largada da Copa do Brasil estarão divididos em oito potes e os confrontos são direcionados. As equipes do A enfrentam obrigatoriamente as do E; os clubes do B pegam os do F; as agremiações do C duelam contra as do G; e os times do D medem forças contra os do H. A distribuição foi organizada pela entidade, conforme o ranking atualizado em dezembro, e tem papel importante nas primeiras fases do torneio, incluindo uma mudança no regulamento.

Antes, os times visitantes jogavam as duas primeiras fases do mata-mata nacional com a vantagem do empate. A situação forçava os pequenos, donos do direito de jogar em casa, a se lançarem ao ataque contra equipes de maior poder técnico em busca de uma vitória obrigatória para se classificar. Agora, caso o jogo termine igualado no tempo regulamentar, a vaga será decidida nos pênaltis. A mudança, definida pela CBF, tem tudo para devolver ao torneio uma das mais charmosas características: as zebras — situações nas quais um clube azarão consegue eliminar um com amplo favoritismo no confronto.

Rafael Ribeiro/CBF



Primeira fase do torneio indicará o chaveamento de boa parte dos participantes. Ao todo, 92 clubes vão brigar pela taça de campeão em 2025

Potes do sorteio

Pote A: América-MG, Athletico-PR, Atlético-GO, Atlético-MG, Cuiabá, Fluminense, Grêmio, Juventude, Red Bull Bragantino e Vasco.

Pote E: Águia de Marabá, ASA-AL, FC Cascavel, Maringá-PR, Pouso Alegre, Porto Velho, São Raimundo-RR, Sousa-PB, Tocantinópolis, União Rondonópolis.

Pote B: Brusque, Ceará, Coritiba, Criciúma, Operário-PR, Ponte Preta, Sampaio Corrêa, Sport, Vila Nova e Vitória.

Pote F: Ceilândia, Concórdia-SC, Humaitá-AC, Inter de Limeira-AP, Maranhão, Operário-MS, Operário VG-MT, Sergipe, Trem-AP e Tuna Lusó-PA.

Pote C: ABC, Amazonas, Botafogo-PB, Confiança, CSA, Ferroviário, Náutico, Novorizontino, Remo e Tombense.

Pote G: Boavista-RJ, CSE, GAS-RR, Maracanã-CE, Olaria, Portuguesa, Parnahyba, Rio Branco-ES, Rio Branco VN-ES e Santa Cruz.

Pote D: Altos, América-RN, Aparecidense, Athletic Club, Caxias, Manaus, Nova Iguaçu, Portuguesa-RJ, Retrô e São José-RS.

Pote H: Barcelona de Ilhéus, Barcelona-RO, Capital, Dourados-MS, Guarany de Bagé-RS, Independência-AC, Jequié-BA, Oratório-AP, União e Votuporanguense-SP.

Candangos na briga

Mais uma vez, o Distrito Federal será representado por dois clubes. Classificado como campeão candango, o Ceilândia está no pote F e vai enfrentar, obrigatoriamente, um dos 10 times do pote B. Brusque, Ceará, Coritiba, Operário, Ponte Preta, Sampaio Corrêa, Sport, Vila Nova e Vitória são os possíveis adversários do Gato Preto. Vice local em 2024, o Capital está no H e tem rivais, em tese, de menor peso em âmbito nacional: Altos, América-RN, Aparecidense, Athletic Club, Caxias, Manaus, Nova Iguaçu,

Portuguesa-RJ, Retrô e São José-RS se candidatam a atravessar o caminho do Coruja.

A missão de Ceilândia e Capital será devolver o protagonismo antigo do Distrito Federal na Copa do Brasil. Finalista com o Brasiense em 2002, na decisão perdida para o Corinthians, o quadradinho teve como melhor campanha recente a edição de 2022, quando o Jacaré (também em 2021, quando estreou mais à frente graças ao título da Copa Verde) e o Gato Preto avançaram juntos até a terceira fase do mata-mata nacional. Em 2016, o Gama alcançou o mesmo feito

Datas

Os 40 jogos da primeira fase da Copa do Brasil estão marcados ainda para este mês. Para a etapa inicial, a CBF reservou as janelas de 22 e 29 de fevereiro. Com o cruzamento definido hoje, os clubes classificados voltam a entrar no gramado em 5 e 12 de março. Ao fim das duas instâncias iniciais, os 20 times vivos se juntam a outros 12, garantidos previamente na terceira fase: Botafogo (campeão da Libertadores), Flamengo (campeão da Copa do Brasil), Santos (campeão da Série B), Paysandu (campeão

da Copa Verde), CRB (vice da Copa do Nordeste), Bahia, Fortaleza, Cruzeiro, Internacional, Corinthians, Palmeiras e São Paulo (estes, pela colocação no último Brasileiro) ganharam o direito.

Na terceira etapa, haverá um novo sorteio para definir os confrontos. A partir dela, os duelos da Copa do Brasil se transformam em ida e volta até as finais, previamente agendadas para 2 e 9 de novembro. A participação no torneio rende, ainda, uma grande premiação em dinheiro aos clubes envolvidos. Na campanha do título de 2024, por exemplo, o Flamengo lucrara R\$ 93,135 milhões.

COPA VERDE

Brasiense tira Capital nos pênaltis



Times empataram por 0 x 0 no tempo regulamentar no Serejão

A presença do futebol candango em mais uma edição da Copa Verde expandiu um padrão consolidado: a atração pelas penalidades. O Brasiense venceu o Capital por 5 x 3, na marca de cal, após empate por 0 x 0 no tempo regulamentar, ontem, no Serejão. O confronto trouxe a quarta incidência consecutiva de disputas desse gênero entre equipes do quadradinho na competição regional. O próximo adversário do Jacaré na busca pelo bicampeonato será o Vila Nova.

Outras três disputas antecederam a mais recente. Em 2024, o Ceilândia foi o responsável por eliminar o Real Brasília. Nas oitavas de final, o Brasiense avançou ao tirar de cena o Gato Preto. Neste ano, o terceiro episódio veio no Abadião. O alvinegro desperdiçou três cobranças, e viu Wagner brilhar, com duas defesas para classificar o Capital. Ontem, o goleiro Matheus Kayser pegou chute de Robert para classificar o Jacaré.

“Nós sabíamos da importância de nos mantermos vivos. Esse ano, infelizmente, o torcedor do Brasiense passa por um momento atípico, com a equipe fora da Série D. Por isso, vamos fazer todo o possível para irmos o mais longe possível na Copa Verde”, avaliou Kayser, ao **Correio**. “Infelizmente, perdemos no detalhe. Pênalti é detalhe. Mas, ao mesmo tempo, é uma fatalidade. Agora, é concentrar para fazer bonito em todas as outras competições que temos. Daqui a pouco, por exemplo, temos Copa do Brasil”, lembrou o volante Felipe Guedes.

* Estagiário sob a supervisão de Danilo Queiroz

PAULISTÃO

Dérbi movimentado fica igual

Atrasado em meia hora por uma tempestade de granizo, o primeiro dérbi de 2025 terminou empatado, por 1 x 1. No Allianz Parque, Palmeiras e Corinthians fizeram um jogo de bom nível técnico. O alviverde foi superior, dominou, mas foi ineficiente. A equipe alvinegra, mais competente na estratégia, segurou o rival e voltou para casa com um ponto. Estêvão parou em Hugo Souza e perdeu pênalti nos acréscimos.

Maurício marcou para os palmeirenses e Yuri Alberto — expulso no decorrer da partida — arrancou o empate no clássico,

permeado por provocações dentro e fora de campo. Antes do jogo, a cabeça de um porco foi arremessada perto de uma das entradas do Allianz Parque.

O gol de Maurício, em chute seco, reforçou a impressão de que os anfitriões não dariam brechas. Richard Ríos devolveu o Corinthians ao jogo com um erro primário. O volante resolveu driblar no campo defensivo e perdeu a bola para Memphis. Inteligente, o holandês colocou Yuri Alberto na cara do gol: 1 x 1. O camisa 9 foi à rede, com uma conclusão rasteira, e correu para chutar a bandeira

Cesar Greco/Palmeiras



Palmeiras e Corinthians fizeram um jogo brigado e de muitas emoções

palmeirense fincada no escanteio. Nos acréscimos, o alviverde teve chance de ouro. Estêvão sofreu pênalti e pediu para bater.

No entanto, telegrafou as intenções e chutou para defesa de Hugo Souza, transformando o goleiro no grande herói da noite.

Destaque do dia

Marcelo aposenta

O lateral-esquerdo Marcelo, com passagens vitoriosas por Real Madrid e Fluminense e pela Seleção Brasileira, anunciou a aposentadoria, ontem, aos 36 anos. “Minha história como jogador termina aqui, mas ainda tenho muito a dar ao futebol”, disse, em publicação no Instagram. Ele estava sem clube desde a rescisão de contrato com o tricolor carioca, ocorrida em dezembro do ano passado. Na Espanha, se consolidou como um dos melhores jogadores da posição do mundo. Foram mais de 500 jogos pelo clube merengue e dezenas de títulos.



SANTOS

Ainda com o objetivo de fortalecer o elenco para a temporada 2025, o Santos anunciou, ontem, a contratação por empréstimo do meia-atacante Álvaro Barreal. O argentino, que defendeu o Cruzeiro no ano passado, estava no FC Cincinnati, dos Estados Unidos, assinou vínculo com a equipe até 31 de dezembro.

SÃO PAULO

O São Paulo apresentou mais um reforço, ontem, para a temporada: o lateral-esquerdo Wendell. Liberado na última semana pelo Porto, o atleta participou com o grupo do treino no CT e, depois, concedeu a primeira entrevista como jogador do clube. “A camisa do São Paulo por si só já pesa”, vibrou o atleta.

FLUMINENSE

O Fluminense anunciou, ontem, uma notícia muito esperada pelos tricolores. Afinal, o artilheiro Germán Cano, autor de um dos gols da vitória do Flu por 2 a 1 sobre o Vasco, na última quarta-feira, renovou o contrato com o clube. O argentino, que tinha vínculo até o fim de 2025, assinou novo contrato no CT Carlos Castilho até o fim de 2026.

TÊNIS

Ganhando embalo na temporada, Luisa Stefani se despediu do WTA 500 de Abu Dhabi, ontem, nos Emirados Árabes Unidos. A tenista brasileira foi eliminada nas quartas de final, ao lado da britânica Heather Watson, pela dupla formada pela francesa Kristina Mladenovic e pela chinesa Shuai Zhang por 2 sets a 1, com parciais de 5/7, 6/2 e 10/3.

JOGOS DE INVERNO

O Comitê Olímpico do Brasil (COB) anunciou, ontem, em grande evento na Arena Ice Brasil, em São Paulo, que Emilio Strapasson, ex-atleta de skeleton e atual presidente da Confederação Brasileira de Desportos no Gelo (CBDG), será o chefe da Missão Brasileira nos Jogos Olímpicos de Inverno Milão-Cortina 2026.

NBB

Derrotado na última partida, o Brasília Basquete tem uma chance de se recuperar de maneira imediata e defender a terceira posição no NBB. Hoje, às 19h30, o clube local vai até o Ceará para medir forças com o Fortaleza Basquete Cearense. O YouTube do NBB transmite o compromisso ao vivo.

ESPORTES

correio braziliense.com.br/esportes - Subeditor: Marcos Paulo Lima E-mail: esportes.df@dabr.com.br Telefone: (61) 3214-1176

Assuntos em Brasília

Ontem, uma equipe do Comitê Olímpico do Brasil (COB) cumpriu uma intensa agenda de reuniões e vistorias em Brasília, visando à realização dos Jogos da Juventude na cidade, em setembro. Capitanada pelo diretor-geral, Emanuel Rego, e o diretor de Operações, Marcelo Vido, a equipe alinhou reuniões com o Ministério do Esporte para a realização do evento. Em outra frente, Daniel Santiago, gerente da competição multiesportiva, se reuniu com o GDF para tratar de detalhes da organização.

ENTREVISTA
MARCO LA PORTA

Em bate-papo com o **Correio**, novo presidente do COB detalha importância de Brasília no mandato. Gestão trará questões importantes na cidade, como manutenção da Lei de Incentivo ao Esporte

Influência capital

DANILO QUEIROZ

Rio de Janeiro — Dirigir uma entidade do tamanho do Comitê Olímpico do Brasil (COB) exige poderes de articulação muito além do campo esportivo. Novo presidente da organização responsável por tocar os interesses do país no alto

rendimento, Marco Antônio La Porta sabe bem disso. Ex-atleta, treinador, árbitro e dirigente de federação, ele abre a gestão ciente da necessidade e da responsabilidade de também ter um bom trânsito na esfera política. Até por isso, nos próximos quatro anos, Brasília terá um papel fundamental nos rumos das atividades de rotina.

Talvez poucos mandatários do COB chegaram ao cargo com tanto conhecimento de Brasília quando La Porta. O dirigente morou na capital federal por mais de uma década e conserva uma paixão pela cidade. Além da qualidade de vida, conhece a força de articulação encontrada somente aqui. De volta ao Rio de Janeiro para cumprir

expediente no comitê, busca proximidade para tratar de temas sensíveis, responsáveis por unir a entidade e a capital da política no país. No primeiro ano de mandato, duas questões terão prioridade: a manutenção da Lei de Incentivo ao Esporte (LIE) e um projeto para possibilitar o fim do imposto sobre importação de equipamentos esportivos.

Considerada a política pública mais importante em vigor no esporte do país, a LIE garante a aplicação de recursos provenientes de renúncia fiscal em projetos da área. Criada em 2007, a regulamentação vigora até 2027. No Congresso, a pauta é sensível. Parte do arcabouço fiscal em articulação, o Projeto de Lei Complementar (PLP)

210/2024 prevê o fim da concessão de benefícios fiscais quando o governo federal apresentar déficit primário nas contas. Na visão de entidades esportivas e de atletas, isso pode gerar o fim do incentivo. Para tratar do tema, o COB pretende se aproximar da capital e estuda, até mesmo, as condições para inaugurar um escritório na cidade.

Como foram os primeiros dias à frente do COB?

Foram dias muito intensos. Mergulhamos a fundo nas questões internas do COB. Como a equipe é toda nova, os diretores estão assumindo agora, reuniram as equipes, e foram estudando profundamente o COB e entendendo. Estamos meio que trocando o pneu com o carro andando. Os projetos começam a chegar. As confederações têm as suas ações, seus campeonatos. Precisamos ir trabalhando. Então, foram dias bastante intensos. Estamos fazendo essa reestruturação do nosso organograma, dos processos e das estruturas internas.

E ainda teve o andamento da candidatura Rio-Niterói pelo Pan-Americano de 2031...

Foram dias bastante intensos e, aí, junta essa questão da candidatura do Rio-Niterói para 2031. Precisamos, realmente, preparar toda a documentação, ouvir e entender o momento, debater isso com a assembleia. Foram dias bem puxados, mas estamos prontos. Está caminhando bem.

Qual será o papel de Brasília na gestão e os primeiros desafios ligados às conversas na cidade?

Uma das nossas promessas de campanha é restabelecer o escritório em Brasília. Temos questões muito importantes do esporte discutidas no Congresso e impactam diretamente nas nossas atividades do dia a dia. Estou falando da Lei de Incentivo ao Esporte (LIE). Precisamos, realmente, debater. A questão da isenção de impostos para a importação de material esportivo é outra questão muito cara a nós. Outra pauta que vamos começar a debater é a regulamentação do trabalho do técnico. A Lei Geral do Esporte contempla. Precisamos entender como vai funcionar isso. Conversar junto às autoridades de Brasília e ao próprio Conselho Federal de Educação Física. Tentar entender como vai ser essa atuação.

Tudo isso reforça a necessidade de estar presente em Brasília. Há prazo para a abertura do escritório?

Precisamos estar presentes em Brasília. Ter uma relação com a Comissão de Esporte da Câmara. Ficamos felizes com a presença (na festa de lançamento da nova gestão do COB) dos deputados Luiz Lima (PL-RJ), Eduardo Bandeira de Melo (PSB-RJ), Júlio César Ribeiro (Republicanos-DF), Lindbergh Farias (PT-RJ). Que possamos, realmente, debater. Nós estamos abrindo o processo de contratação de um profissional para estar na cidade, trabalhando isso em uma assessoria parlamentar. Vamos contratar uma pessoa específica, preparada para estar no dia a dia, levantando as demandas. Quando houver necessidade, o Emanuel, a Yane, ou eu vamos ir para discutir isso. Não colocamos um prazo. Também gostaria de um escritório em São Paulo, mas não vou assumir o compromisso para não dar um passo maior do que a perna. Primeiro, precisamos ter um conhecimento pleno da situação financeira do COB.

Andre Durão/COB



“Nós temos questões muito importantes do esporte que são discutidas no Congresso e impactam diretamente nas nossas atividades do dia a dia”

O que o COB tem de concreto na negociação pela manutenção da Lei de Incentivo ao Esporte?

O ministro André Fufuca esteve aqui (no Rio). Adiantei o assunto com ele. Preciso de uma agenda para conversarmos sobre isso. Tudo é uma construção política. É sentar lá com deputados. Estamos encampando, com o senador Carlos Portinho, um projeto para tocar isso. Ou fazer um projeto de lei com a senadora Leila, o senador Romário. Vamos conversar com eles e ver qual é o encaminhamento. A maioria das confederações, atletas, em seus projetos sociais, usam muito a Lei de Incentivo ao Esporte. Então, é uma coisa que não podemos perder. Nos é muito importante. Dentro do próprio COB. Não usamos a LIE, mas trouxemos o Marcelo Vido. Ele usou largamente isso no Flamengo e queremos, realmente, trazer para dentro do COB também.

É possível calcular o tamanho do retrocesso se houver alguma alteração no modelo atual?

Seria um retrocesso semelhante se retirasse a lei Agnelo/Piva das loterias do esporte (o COB e o CPB repartem 2% da arrecadação bruta das loterias federais, na proporção de divisão 85%/15%). Seria muito semelhante, em termos de valores.

O COB considera que é preciso alguma melhoria na LIE?

Tudo precisa ser debatido. É entendermos, com quem usa a lei, qual é o aperfeiçoamento que pode ter. Assim, tentaremos construir juntos, no Congresso Nacional. O mais importante, agora, é se transformar em uma lei definitiva. Está previsto para terminar em 2027. A partir daí, estaremos tentando outros ganhos.

Qual seria o benefício prático do fim do imposto sobre importação de materiais esportivos?

Para se ter uma ideia: quando vamos comprar um material, principalmente via lei das loterias, um recurso repassado, tudo o que compramos fora, inclusive passagens e hospedagem, pagamos um imposto de 33%. Então, na verdade, esse recurso, a um grosso modo, vem com 33% a menos. É um impacto muito grande. Infelizmente, várias modalidades não tem no Brasil material similar. Estou falando de esgrima, de um taco de hóquei, de um barco, de uma canoa, de uma arma. Materiais importantes para a gente. Custam muito mais barato lá fora, se você não pagar o imposto. É importante. Isso reflete diretamente na melhoria do esporte. A vitória no esporte, hoje, vem por detalhes. Se você tem um material de melhor qualidade, a sua chance de melhorar sua performance aumenta. Se nós não temos um material de similar qualidade no Brasil, precisamos buscar fora. Acaba

“Quando vem outro evento (Pan-2031) com alinhamento das três esferas, a gente tem a esperança de que esse investimento volte a aumentar e tenha mais possibilidades”

sendo mais caro. Não faz sentido nenhum para confederações, principalmente aquelas com menor poder aquisitivo, gastarem um recurso desse.

A redução também serviria para a produção nacional evoluir?

Também. É por aí. Em momentos anteriores, isso aconteceu. Geralmente, é em meio aos grandes jogos. Realmente, temos uma oportunidade. Temos Jogos Pan-Americanos que, se Deus quiser, vai dar certo e o Brasil, com Rio-Niterói, vai ser contemplado em 2031. É mais uma oportunidade de reativarmos essa lei. E torná-la definitiva, em um determinado momento. Vamos poder preparar a equipe para os Jogos Pan-Americanos de 2031 e ter esses materiais de melhor qualidade.

O presidente Lula apoiou a candidatura Rio-Niterói por meio de uma carta. Qual é a importância de as esferas nacional, estadual e municipal estarem unidas em torno de um novo Pan no Brasil?

Quando aconteceu isso, tanto em 2007, para os Jogos Pan-Americanos, quanto em 2016, nos Jogos Olímpicos (ambos no Rio), o impacto no esporte foi gigante. Eu sempre chamo esse momento de cometa do esporte. Passou ali de 2007 a 2016, no qual as empresas vieram, aportaram mais recursos e deu uma possibilidade de investir no esporte. O resultado refletiu em Tóquio-2020, o

melhor desempenho da história. Quando passaram os Jogos Olímpicos, esse investimento diminuiu, porque não tinha um grande evento, um chamariz. A curva parou de crescer em Paris-2024. Quando vem, agora, outro evento com esse alinhamento das três esferas, temos a esperança desse investimento voltar a aumentar e gerar mais possibilidades. Não tem segredo: quanto mais recurso você tem, melhores resultados você vai ter no esporte.

O senhor morou muito tempo em Brasília. Acha possível a cidade, um dia, receber um evento do nível de um Pan-Americano?

Eu não tenho a menor dúvida disso. Brasília tem um trânsito fácil, comparado com as grandes cidades, uma rede hoteleira suficiente, equipamentos esportivos de qualidade, tem um lago no qual se consegue fazer várias competições. Brasília reúne todas as condições para sediar um grande evento. Inclusive, quando eu ainda era vice-presidente do COB, eu conversei com então secretário Júlio César Ribeiro e o convenci a se candidatar para trazer os Jogos da Juventude para Brasília. E vai ser na cidade (em setembro). É um início de uma capital entrar nesse cenário de grandes jogos, começando por um evento nacional. Depois, pouco a pouco, evoluir para jogos internacionais. Brasília tem total condição de sediar.

Uma das bandeiras da nova gestão é um COB aberto ao movimento olímpico brasileiro. O que seria essa iniciativa?

Acreditamos muito que uma união de confederações e atletas torna o movimento olímpico mais forte e, tornando o movimento olímpico mais forte, o COB tem o papel de fazer essa integração com as demais instituições esportivas. Se sentarmos com as outras confederações, estou falando de CPB, CBDU, CBE, CBCP, CBC, conseguiremos construir juntos, sem uma sobreposição de projetos. Em vez de todo mundo ficar fazendo a mesma coisa, dividiremos as tarefas. O esporte brasileiro pode crescer muito e é um mantra repetido por nós constantemente: juntos por uma nação esportiva. São todas as entidades juntas, para poder aumentar o número de praticantes de modalidades no Brasil e aumentar a nossa base de atletas.

E o que seria a ideia de nação esportiva defendida pela gestão?

Trabalhamos bastante, antes de eleitos, na montagem do projeto, estudando os comitês olímpicos dos 10 primeiros países do ranking de medalhas. Eles são considerados potências olímpicas. Tentamos entender o que cada um fazia. Tem diferenças. Particularmente, China e Rússia têm um processo um pouco diferente, mas, fundamentalmente, a grande característica desses países é a população constantemente praticando esportes. Chamamos isso de nação esportiva. A massa de praticantes em todas as modalidades é grande.

Enxergam esse potencial no Brasil?

Por que não o Brasil, esse país de dimensões continentais, com tanta gente, não começar a incentivar isso? Se fizermos um movimento mínimo, no qual mais 10% das pessoas começa a praticar diferentes modalidades, vamos ter o aumento de uma base. Nunca vamos ser uma potência olímpica, enquanto não formos uma nação esportiva. Não é sustentável ao longo do tempo. Não adianta você jogar dinheiro no alto rendimento, investir bastante, mas não investir nessa base. O dinheiro acaba e a curva de crescimento vai diminuir. Precisamos investir nesse fomento. Precisa começar uma hora. Não vou colher isso na minha gestão, mas, daqui a 20 anos, o presidente do COB colherá esses frutos.

O que esperar da nova gestão do COB?

Muito trabalho, muita modernidade e muita assertividade na aplicação dos recursos. Recursos aplicados nos esportes de maneira inteligente, não, entre outras coisas, jogando dinheiro fora. Aplicando de maneira inteligente, vai traduzir os resultados esportivos. O principal lucro da nossa empresa, no final das contas, é a medalha. Não adianta ter uma gestão moderna, eficiente, com compliance se a melhora não vem no final. É o principal objetivo do COB e vamos trabalhar muito por isso.

* O repórter viajou a convite do Comitê Olímpico do Brasil (COB)

CLASSIFICADOS

Brasília, Distrito Federal, sexta-feira, 7 de fevereiro de 2025

Para anunciar ▶ **3342-1000**
1 IMÓVEIS
COMPRA & VENDA

2 IMÓVEIS
ALUGUEL

3 VEÍCULOS
4 CASA
& SERVIÇOS

5 NEGÓCIOS
& OPORTUNIDADES

6 TRABALHO
& FORMAÇÃO PROFISSIONAL

1

IMÓVEIS
COMPRA E
VENDA

- 1.1 Apart Hotel
- 1.2 Apartamentos
- 1.3 Casas
- 1.4 Lojas e Salas
- 1.5 Lotes, Áreas e Galpões
- 1.6 Sítios, Chácaras e Fazendas
- 1.7 Serviços e Crédito Imobiliário

1.1

APARTHOTEL

CLASSIFICADOS

GOSTOU DESSE ESPAÇO?

PATROCINE UMA RETRANCA!!!

DEIXE SUA EMPRESA OU SERVIÇO MAIS VISÍVEL E FÁCIL DE ENCONTRAR POR 30 DIAS

PREÇO ESPECIAL

ANUNCIE AQUI!

ENTRE EM CONTATO CONOSCO
61 3342-1000 - OPÇÃO 5

INVEST FLAT VENDE

BIARRITZ FLAT apto 1qto com 66m², 16º andar. 3033-3865/98581-0151 cj21229

INVEST FLAT VENDE

BIARRITZ FLAT apto 1qto com 66m², 16º andar. 3033-3865/98581-0151 cj21229

1.2 APARTAMENTOS

ÁGUAS CLARAS

1 QUARTO

MEU IMÓVEL IMOB

LUGARCERTO Melhores imóveis prontos e na planta em todo DF você encontra aqui!



Aponte a câmera do seu celular e veja as ofertas!

1.2 ÁGUAS CLARAS

2 QUARTOS

TRATO FEITO IMÓV
R DAS PITANGUEIRAS Vde Apto 2 qtos 1 vaga, 1 suíte gourmet 99418-8477 cj21694

SORAYA CORRETORA
LUGARCERTO.COM.BR Os melhores imóveis de Brasília você encontra aqui!



Aponte a câmera do seu celular e veja as ofertas!

3 QUARTOS

ACHEI IMÓVEIS DF
LUGAR CERTO Os melhores imóveis de Brasília você encontra aqui! Veja as ofertas!



Aponte a câmera do seu celular e veja as ofertas!

ACHEI IMÓVEIS DF
LUGAR CERTO Os melhores imóveis de Brasília você encontra aqui! Veja as ofertas!



Aponte a câmera do seu celular e veja as ofertas!

4 OU MAIS QUARTOS

MEU IMÓVEL IMOB
AV DAS ARAUCCARIAS Península 4 suítes 3 vagas 180m² lazer vista livre. 995624472 cj25698

MEU IMÓVEL IMOB
R 30 Res Deborah Cristina 4 qtos 1 suíte 2 vagas 129m² reformado, arm. 995624472 cj25698

1.2 ASA NORTE

ASA NORTE

QUITINETES

CLASSIFICADOS

GOSTOU DESSE ESPAÇO?

PATROCINE UMA RETRANCA!!!

DEIXE SUA EMPRESA OU SERVIÇO MAIS VISÍVEL E FÁCIL DE ENCONTRAR POR 30 DIAS

PREÇO ESPECIAL

ANUNCIE AQUI!

ENTRE EM CONTATO CONOSCO
61 3342-1000 - OPÇÃO 5

PLANO EMPREEND.
IMOBILIÁRIOS Os melhores imóveis de BSB você encontra aqui: lugarcerto.com.br



Aponte a câmera do seu celular e veja as ofertas!

3 QUARTOS

PLANO EMPREEND.
106 NORTE 154m² 3qts 3 banheiros, 1 vaga. área nobre de Bsb 98313-0206 cj5179

PLANO EMPREEND.
110 NORTE Luxuoso Res. Caravelas 4qts 238m² Alto padrão, canto c/ 3 vagas 3032-7700 98313-0206 cj5179

ASA SUL
1 QUARTO

INVEST FLAT VENDE
PARKSUL excelente apto 1 qto 50m². Tr: 3033-3865/ 98581-0151 cj21229

INVEST FLAT VENDE
PARKSUL excelente apto 1 qto 50m². Tr: 3033-3865/ 98581-0151 cj21229

1.2 CRUZEIRO

CRUZEIRO

3 QUARTOS

PLANO EMPREEND.
QD 1201 Bairro novo 63m², 3qts 1 suíte 2 banhs Reformado c/ elevador 3032-7700 98313-0206 cj5179

GUARÁ
2 QUARTOS

J RIBEIRO VENDE
AE 02 Apto 2 qtos 2 suítes 2 vagas 3 banhs. CJ 5211. Tr: 3322-3443

MEU IMÓVEL IMOB
QELC 02 Bloco A14 Lúcio Costa, Apto 2 qtos, 2 vagas 69m² armários Tr. 99562-4472 cj25698

ADELSON IMÓVEIS
LUGAR CERTO Os melhores imóveis de Brasília você encontra aqui! Veja as ofertas!



Aponte a câmera do seu celular e veja as ofertas!

3 QUARTOS

TRATO FEITO IMÓV
LUGAR CERTO Os melhores imóveis de Brasília você encontra aqui! Veja as ofertas!



Aponte a câmera do seu celular e veja as ofertas!

LAGO NORTE
3 QUARTOS

ACHEI IMÓVEIS DF
CA 08 apto 3qtos 228m² cond fechado 98311-5595 c/19540

1.2 NOROESTE

NOROESTE

3 QUARTOS

ACHEI IMÓVEIS DF
SQNW 102 Ap 101m² 3 qtos 2 vgas 98311-5595

NÚCLEO BANDEIRANTE
2 QUARTOS

RITA LANDIM
LUGAR CERTO Os melhores imóveis de Brasília você encontra aqui! Veja as ofertas!



Aponte a câmera do seu celular e veja as ofertas!

SAMAMBAIA
2 QUARTOS

TRATO FEITO IMÓV
QN 412 Vende Apto 46m², 2qtos 1 suíte banheiro. Tr. 99418-8477 cj21694

SUDOESTE
3 QUARTOS

ACHEI IMÓVEIS DF
SQSW 500 Moderno apto 3qtos 109m² 2 vagas. Tr: 98311-5595

TAGUATINGA
2 QUARTOS

ACHEI IMÓVEIS DF
QSF 01 Apto 2qt 60m² 1 vaga 98311-5595/99112-3991 c/19540

VALPARAÍSO
2 QUARTOS

INVEST FLAT VENDE
PARQUE ESPLANADA apto 2qtos sala banh coz planejada c/elevador Tr: 3033-3865 cj21229

1.2 OUTROS ESTADOS

OUTROS ESTADOS

3 QUARTOS

CONDOMÍNIO UNIÃO
MEMORARE TEREZINA PI - 3 qtos, banh. DCE vendo ou troco por imóvel em Recife ou J. Pessoa (61) 3233-4765

CASAS
ÁGUAS CLARAS
4 OU MAIS QUARTOS

ACONTECE IMOBILIÁRIA
QS 06 reformada 2 pavimentos casa 5 qtos porcelanato 226m² área construída 2 vagas 2 banhs 3344-4112

GUARÁ
3 QUARTOS

ADELSON IMÓVEIS
QE 26 3 qtos laje lote 200m², 180m² construída R\$ 850.000. Ac financ 99985-7115 c1533

ADELSON IMÓVEIS
QE 38 sobradão 4qtos 2 stes 300m² ar construída arms 2gar. Ac financ 99985-7115 c1533

JARDIM BOTÂNICO
3 QUARTOS

J RIBEIRO VENDE
COND QUINTAS Interlagos Casa Espetacular 135m² 3 qtos 1 suíte pisc. aquecida closets hidro CJ 5211 3322-3443

LAGO SUL
4 OU MAIS QUARTOS

SÓ R\$2.800.000,00
QI 28 Sul 4 suítes, toda porcelanato, dep. completa, armários cozinha. Excel. ag. solar. Oportunidade! 99982-2077 c513

SÓ R\$2.800.000,00
QI 28 Sul 4 suítes, toda porcelanato, dep. completa, armários cozinha. Excel. ag. solar. Oportunidade! 99982-2077 c513

1.3 NÚCLEO BANDEIRANTE

NÚCLEO BANDEIRANTE

3 QUARTOS

RITA LANDIM VENDE
3ª AV Casa 245m² 3qtos 1suíte 2 vagas 2 banhs 99673-2538

PARK WAY
4 OU MAIS QUARTOS

ADELSON IMÓVEIS
QD 01 MSPW (5 stes) 4 gar It 2.500m² 504m² const. Ac. Apt Guará 3q 99985-7115 c11533

RITA LANDIM VENDE
QD 01 casa c/ 4 qtos 400m² de á constr. terreno de 2.500m² 3552-4358 c/12179

MEU IMÓVEL IMOB
QD 15 SMPW Magnífica mansão 5 quartos 4 banhs. Cond. 2.300m² Tr: 995624472 cj25698

SOBRADINHO
2 QUARTOS

CLASSIFICADOS
GOSTOU DESSE ESPAÇO?

PATROCINE UMA RETRANCA!!!

DEIXE SUA EMPRESA OU SERVIÇO MAIS VISÍVEL E FÁCIL DE ENCONTRAR POR 30 DIAS

PREÇO ESPECIAL

ANUNCIE AQUI!

ENTRE EM CONTATO CONOSCO
61 3342-1000 - OPÇÃO 5

CONVICTA IMÓVES VENDE
QNL 18 casa 3qts 120m², área serv. garagem 3386-9000 cj22002

CONVICTA IMÓVES VENDE
QNL 18 casa 3qts 120m², área serv. garagem 3386-9000 cj22002

RITA LANDIM VENDE
COND PREMIUM excel casa 280m² cond fechado, porteiro 24 horas 3552-4358 c/12179

RITA LANDIM VENDE
COND PREMIUM excel casa 280m² cond fechado, porteiro 24 horas 3552-4358 c/12179

1.3 SOBRADINHO

PEDRO JR C1278 VENDE
AR 10 casa de 2 qtos c/ 2 vagas R\$ 150.000. Tr: 98481-4268/ 3591-1306

PEDRO JÚNIOR
ESCRITÓRIO IMOBILIÁRIO. Os melhores imóveis estão aqui! lugarcerto.com.br



Aponte a câmera do seu celular e veja as ofertas!

3 QUARTOS
PEDRO JR C 12778 VENDE
QD 02 cs 3 qtos c/suíte e arm. sl estar coz. wc c/blindex 98481-4268

TAGUATINGA
3 QUARTOS

CONVICTA IMÓVES VENDE
QNL 18 casa 3qts 120m², área serv. garagem 3386-9000 cj22002

CONVICTA IMÓVES VENDE
QNL 18 casa 3qts 120m², área serv. garagem 3386-9000 cj22002

RITA LANDIM VENDE
COND PREMIUM excel casa 280m² cond fechado, porteiro 24 horas 3552-4358 c/12179

RITA LANDIM VENDE
COND PREMIUM excel casa 280m² cond fechado, porteiro 24 horas 3552-4358 c/12179

OS MELHORES
REGINA NEVES
CONSULTORA IMOBILIÁRIA
CRECI 1939

IMOVEIS DE GOIÂNIA

QUER MORAR OU
INVESTIR EM
GOIÂNIA?
TENHO AS MELHORES
OPÇÕES PRA VOCÊ!



(62) 98280-1111

PUBLICIDADE LEGAL

Publique no Correio Braziliense

Garanta a visibilidade que sua empresa precisa no jornal de maior circulação no Distrito Federal.

Balancos - Atas - Avisos
Convocações Editais - Comunicados
Regulamentos - Licitações Leilões
Pregões - Extravios

Impresso e digital com certificação do ICP



FALE CONOSCO

61 98167-9999



CORREIO BRAZILIENSE

www.CORREIO BRAZILIENSE.com.br

1.4 GUARÁ

1.4 LOJAS E SALAS

LOJAS

GUARÁ

ADELSON IMÓVEIS
AE 02 prédio comerc/resid 2li + 2ap It 200m2 R\$1.050.000, ac cs Guar- Tr.99857115 c1533

SALAS

ASA NORTE

INVEST FLAT VENDE ED FUSION WORK e Live - Sala 37m² 10º andar. Tr: 3033-3865/98581-0151 cj21229

INVEST FLAT VENDE ED FUSION WORK e Live - Sala 37m² 10º andar. Tr: 3033-3865/98581-0151 cj21229

ASA SUL

ACONTECE IMOBILIÁRIA SHS QD 06 Complexo Brasil 21 Asa Sul vendo vaga de garagem 12m2 área comercial 3344-4112

ACONTECE IMOBILIÁRIA SHS QD 06 Complexo Brasil 21 Asa Sul vendo vaga de garagem 12m2 área comercial 3344-4112

1.4 SUDOESTE

SUDOESTE

INVEST FLAT LUGAR CERTO Os melhores imóveis de Brasília você encontra aqui! Veja as Ofertas!

Aponte a câmera do seu celular e veja as ofertas!

1.5 PARK WAY

PARK WAY

J RIBEIRO VENDE QD 13 Conj. 4 terreno 20.000m2escriturado,plano CJ 5211 3322-3443

SAMAMBAIA

PLANO EMPREEND. SAMAMBAIA SUL lote quitado c/ área 275m2 regularizado 3032-7700 / 98313-0206 cj5179

1.6 SÍTIOS, CHÁCARAS E FAZENDAS

GAMA

PEDRO JR C 12778 VENDE COND ALTO da Boa Vista excel lote 504m2. Preço ocasião. 98481-4268

PEDRO JR C1278 VENDE COND ALTO da Boa Vista It 504m2 R\$ 400.000,00. Tr: 98481-4268/ 3591-1306

LAGO SUL

OPORTUNIDADE!! QI 19 Sul Lote 1.365m² + 3.000m² área verde, casa de 2 qtos, arms, laje + 2 stes externas. Só R\$ 3.200. 99982-2077 c513

1.5 PARK WAY

PARK WAY

J RIBEIRO VENDE QD 13 Conj. 4 terreno 20.000m2escriturado,plano CJ 5211 3322-3443

SAMAMBAIA

PLANO EMPREEND. SAMAMBAIA SUL lote quitado c/ área 275m2 regularizado 3032-7700 / 98313-0206 cj5179

1.6 SÍTIOS, CHÁCARAS E FAZENDAS

DISTRITO FEDERAL E ENTORNO

AGROVILA Cavas de Baixo - BR 251, (São Sebastião) Sítio 20 hec. casa água nascente documento Ok, cercada etc Tr. (61) 99514-7645

R\$ 1.400.000,00 DF 140 Chácara próx a Santa Maria 4hects, 35km do P.Piloto, plana, córrego, 2 casas rústicas internet 99281-5351

RITA LANDIM VENDE PADRE BERNARDO GO linda chác. 14.000m2. 3552-4358 c/12179

RITA LANDIM VENDE PADRE BERNARDO GO linda chác. 14.000m2. 3552-4358 c/12179

1.6 OUTROS ESTADOS

OUTROS ESTADOS

CHAPADA DOS VEADEIROS - GO 70km da Chapada vdo chac c/ 18hec, água, luz, rio e documentos completos, à 50m da GO 118. Contato: (61) 99802-0155 / 99801-6565

VALE DO PARANÁ - GO ÚLTIMA FRONTEIRA Agrícola do Estado de Goiás. Distante 270Km de Bsb 2.800 Ha, 1.500 Ha formado, bastante água, 40 divisões de pasto, boa sede, 2 currais ó preço 61 99978-1485

2

IMÓVEIS ALUGUEL

2.1 Apart Hotel

2.2 Apartamentos

2.3 Casas

2.4 Lojas e Salas

2.5 Lotes, Áreas e Galpões

2.6 Quartos e Pensões

2.7 Sítios, Chácaras e Fazendas

2.2 APARTAMENTOS

ASA SUL

QUITINETES

SCLS 113 Bloco B Sobreloja 14 fundos Alugo Kit Tr: 99987-5950

2.2 APARTAMENTOS

ASA SUL

QUITINETES

SCLS 113 Bloco B Sobreloja 14 fundos Alugo Kit Tr: 99987-5950

2.2 APARTAMENTOS

ASA SUL

QUITINETES

SCLS 113 Bloco B Sobreloja 14 fundos Alugo Kit Tr: 99987-5950

2.2 APARTAMENTOS

ASA SUL

QUITINETES

SCLS 113 Bloco B Sobreloja 14 fundos Alugo Kit Tr: 99987-5950

2.2 APARTAMENTOS

ASA SUL

QUITINETES

SCLS 113 Bloco B Sobreloja 14 fundos Alugo Kit Tr: 99987-5950

2.2 APARTAMENTOS

GUARÁ

1 QUARTO

CONVICTA IMÓVES ALUGA AE 02 apto 45m2 1 qto sl coz à99112-3703 / 3386-9000 cj22002

LEILÃO DE ALIENAÇÃO FIDUCIÁRIA - Online **zuk**

DORA PLAT, leiloeira oficial, inscrita na JUCESP nº 744, com escritório à Rua Minas Gerais, 316 – Cj 62 - Higienópolis, São Paulo/SP, autorizada pela Credora Fiduciária **ALS S.A. - CRÉDITO, FINANCIAMENTO E INVESTIMENTO**, inscrita no CNPJ sob nº 27.214.112/0001-00, com sede em Cuiabá/MT, nos termos da Cédula de Produto Rural, nº 47162-000-9, lavrada em 14/11/2023, na qual figuram como Emitente **MARCELENE MARTINS DE FREITAS PARREIRA**, brasileira, divorciada, agricultora, portadora do RG nº 1562703 DGPC/GO, inscrita no CPF nº 292.160.521-04, residente e domiciliada em Santa Helena de Goiás/GO e Avalista/Interviente Garantidora **JAIANA MARTINS PARREIRA DA SILVA**, brasileira, divorciada, agropecuarista, portadora do RG nº 4172425 DGPC/GO, inscrito no CPF/MF nº 016.657.991-29, residente e domiciliada em Santa Helena de Goiás/GO, já qualificados na citada Escritura, promoverá a venda em 1º ou 2º Leilão fiduciário, de modo somente **On-line**, do imóvel abaixo descrito, nas datas, hora e local infracitados, na forma da Lei 9.514/97. **3. Local da realização dos leilões:** Os leilões serão realizados exclusivamente pela Internet, através do site www.portalzuk.com.br. **2. Descrição do imóvel:** Um (1) Lote Rural designado pelo número 25 (vinte e cinco), com a área de 433.40,00ha. (quatrocentos e trinta e três hectares e quarenta ares), sendo 83.40,00ha, de cultura de 2ª qualidade, 310,00,00ha, de cerrado, e 40,00,00há, de campo de 2ª qualidade. Vias de Comunicação. Caminhos Vicinais, Acidentes Naturais: O terreno possui fortes ondulações. Hidrografia: O terreno possui Vertentes. Declinação dagulha magnética: 15°W, situado no Loteamento denominado "Rio Maranhão", do Município de Planaltina-GO, com os seguintes limites e confrontações: "Começa no marco 1, daí segue com os seguintes rumos e distâncias: 0° Este, 2.215mts, confrontando c/ o lote 26, até o marco 2; 1°15'SW - 1.910mts, confrontando c/o lote 29, até o marco 3; 0° Oeste, 2.263mts, confrontando com o lote 24, até o marco 4; com 2°15'NE - 1.935mts, confrontando com os lotes 7, 5 e 4 até o marco 1, ponto de partida" Conforme consta na Av.2, o imóvel foi destacado e vendida uma gleba com 379.25,60ha, ficando o imóvel da presente matrícula com a área remanescente de 54.14,40ha. **Imóvel objeto da matrícula nº 48.153 do Cartório de Registro de Imóveis de Planaltina/GO. Observação:** (I) imóvel com área de reserva legal conforme Av.1. (II) Conforme Av.6, consta a existência de uma ação de Usucapião nos autos do processo nº 5608300-91.2020.8.09.0128. (III) Imóvel ocupado. Desocupação pelo adquirente, nos termos do art. 30 e § único da Lei 9.514/97. **3. Datas e valores dos leilões:** > 1º Leilão: 17/02/2025, às 10:00 h. Lance mínimo: R\$ 2.130.723,48. > 2º Leilão: 19/02/2025, às 10:00h. Lance mínimo: R\$ 1.122.259,08. **4. Condição de pagamento:** À vista, (mais a comissão de 5% ao leiloeiro). **5. Condições Gerais e de venda:** 5.1. Interessados em participar do leilão de modo on-line, cadastrar-se-ão no site portalzuk.com.br e se habilitarão, com antecedência de até 1 hora, para o início do leilão, sendo que os lances on-line se darão exclusivamente através do site, respeitado o lance mínimo e o incremento estabelecido. **5.2.** O fiduciante será comunicado na forma do parágrafo 2º-A do artigo 27 da Lei 9.514/97, das datas, horários e locais da realização dos leilões fiduciários, para no caso de interesse, exercer o direito de preferência na aquisição, na forma estabelecida no parágrafo 2ºB do mesmo artigo, devendo apresentar manifestação formal do interesse. **5.3.** A venda será efetuada em caráter "ad corpus" e no estado de conservação física, documental/registrar em que se encontra, inclusive em relação à eventual necessidade de averbação de construção/ampliação, que correrão por conta do arrematante. **5.4.** O arrematante pagará a comissão do leiloeiro, correspondente a 5% sobre o valor de arremate. **5.5.** O proponente vencedor por meio de lance on-line, terá prazo de 24 horas, para efetuar o pagamento da totalidade do preço e da comissão do leiloeiro, conforme edital. **5.6.** O não pagamento do preço do bem arrematado e da comissão do Leiloeiro, no prazo de 02 (dois) dias úteis a contar da comunicação da homologação da venda, configurará desistência por parte do arrematante, ficando este obrigado a pagar multa equivalente ao valor da comissão devida ao Leiloeiro (5% - cinco por cento) e despesas (5% - cinco por cento) do valor de arremate no prazo de até 5 (cinco) dias após o término do Leilão. Poderá o Leiloeiro ou a Zuk emitir título de crédito (Conta) para a cobrança de tais valores, encaminhando-o a protesto, por falta de pagamento, se for o caso, sem prejuízo da execução prevista no artigo 39, do Decreto nº 21.981/32. Tal arrematante não será admitido a lançar em novos leilões divulgados no site da ZUK. **5.7.** Caso haja arrematante, quer em primeiro ou segundo leilão, a escritura de venda e compra ou instrumento cabível, será lavrada(o) em até 60 dias, contados da data do leilão. **5.8.** Correrão por conta do arrematante, todas as despesas, inclusive foro e laudêmio, se for o caso, relativos à transferência do imóvel arrematado. **5.9.** Na forma do disposto no artigo 448, do Código Civil, o vendedor se responsabiliza por eventual evicção, somente até o valor recebido a título de arremate, excluídas quaisquer perdas. **5.10.** Na hipótese de o Arrematante/Comprador desistir do negócio, após o pagamento de qualquer eventual valor do arremate e, da comissão do leiloeiro, antes da finalização da escritura do imóvel/instrumento particular, perderá em proveito do Vendedor o equivalente a 20% (vinte por cento) do montante dos valores já pagos até o momento da desistência, e 5% referente a comissão; devendo esse valor ser pago no prazo de 2 (dois) dias, após a comunicação de desistência. Essa penalidade se aplica independentemente do motivo alegado para o rompimento do negócio e tal verba destina-se a ressarcir o Vendedor pelos prejuízos decorrentes da disponibilidade do imóvel para o Arrematante/Comprador durante a vigência do contrato. O Arrematante/Comprador perderá todos os direitos relacionados à compra efetuada, e o imóvel ficará liberado ao Vendedor, de imediato, para nova venda. **5.11.** Após a formalização do instrumento pertinente, o regime jurídico para eventual possibilidade de desfazimento do negócio será aquele previsto no respectivo instrumento e/ou regime jurídico previsto em lei, conforme o caso. **5.12.** Eventuais avisos/menções de ações judiciais, no site portalzuk.com.br, na divulgação desse leilão, aderirão ao edital. **5.13.** Este edital será regido pela legislação brasileira em vigor, ficando desde já eleito o Foro Central da Cidade de São Paulo/SP, como competente para dirimir toda e qualquer questão oriunda do seu cumprimento. **5.14.** As demais condições obedecerão ao que regula o Decreto nº 21.981/32, com as alterações introduzidas pelo Decreto nº 22.427/33, que regulam a atividade da leiloeira. **5.15.** Para mais informações: Whatsapp: (11) 99514-0467, ou pelo e-mail contato@portalzuk.com.br

MAIS INFORMAÇÕES: 3003.0677 | PORTALZUK.com.br

2.2 SUDOESTE

2.2 APARTAMENTOS

SUDOESTE

2 QUARTOS

ACONTECE IMOBILIÁRIA LUGARCERTO.COM.BR Os melhores imóveis de Brasília você encontra aqui!



Aponte a câmera do seu celular e veja as ofertas!

2.3 CASAS

GUARÁ

2 QUARTOS

TRATO FEITO IMÓV
QI 10 Aluga casa 70m2, 2 qtos 1 banheiro social sala cozinha. Tr: 99418-8477 cj21694

LAGO SUL

4 OU MAIS QUARTOS

J RIBEIRO ALUGA
QI 26 Casa 4 qtos 440m2 sala 2 amb. var vista P.JK R\$ 12.500. cj5211 33223443

RECANTO DAS EMAS

2 QUARTOS

CONVICTA IMOVEIS LUGAR CERTO Os melhores imóveis de Brasília você encontra aqui! Veja as ofertas!



Aponte a câmera do seu celular e veja as ofertas!

SUDOESTE

3 QUARTOS

ACONTECE IMOBILIÁRIA
101 BLOCO | alugo apto 3 qtos 110m2 1 suíte Tr: 3344-4112

TAGUATINGA

3 QUARTOS

CONVICTA IMÓVES ALUGA
QSF 05 casa 3 qtos 120m2. 99112-3703 / 3386-9000 cj22002

CONVICTA IMÓVES ALUGA
QSF 05 casa 3 qtos 120m2. 99112-3703 / 3386-9000 cj22002

2.4 CANDANGOLÂNDIA

2.4 LOJAS E SALAS

LOJAS

CANDANGOLÂNDIA

CONVICTA IMÓVES ALUGA
QOF conj G loja 40m2 para alugar Tr: 3386-9000 cj22002

GUARÁ

TRATO FEITO IMÓV
QE 04 Aluga lojas próx a praça, mercado, escolas, comércios etc 99418-8477 cj21694

TRATO FEITO IMÓV
QE 04 Aluga lojas próx a praça, mercado, escolas, comércios etc 99418-8477 cj21694

3

VEÍCULOS

3.1 Automóveis

3.2 Caminhonetes e Utilitários

3.3 Caminhões

3.4 Motos

3.5 Outros Veículos

3.6 Peças e Serviços

3.1 AUTOMÓVEIS

FABRICANTES

MITSUBISHI

3000 GT 94/95 VR4, Birturbo em excelente estado de conservação. Reliquia. Valor R\$ 195 mil. (61) 99819-2570.

3000 GT 94/95 VR4, Birturbo em excelente estado de conservação. Reliquia. Valor R\$ 195 mil. (61) 99819-2570.

3.2 CAMINHONETES E UTILITÁRIOS

FABRICANTES

FORD

ECOSPORT 19/20 AT 1.5 SE cinza excite est R\$65.000, 99585-8326

MITSUBISHI

L200 18/18 Triton HPE 2.4 diesel, único dono 127.000km 99209-5034

CÂMARA DOS DEPUTADOS COMISSÃO PERMANENTE DE LICITAÇÃO

AVISO DE LICITAÇÕES
Pregão Eletrônico n. 90011/25

OBJETO: Aquisição de Ribbon YMCKO para impressora de crachás marca EVOLIS, kits de limpeza para impressoras marca EVOLIS, fita para crachá, porta-crachá, cartão inteligente para uso por aproximação e cartão em PVC para impressão, novos e para primeiro uso, DATA DA ABERTURA: 19/02/2025, às 10h.

Pregão Eletrônico n. 90012/25

OBJETO: Aquisição de microfones da marca/modelo AUDITEL/AM-2 para os plenários das Comissões da Câmara dos Deputados, novos e para primeiro uso, incluindo garantia de funcionamento, pelo prazo mínimo de doze meses.

DATA DA ABERTURA: 19/02/2025, às 10h.

EDITAL E INFORMAÇÕES: 14º andar do Edifício Anexo I - fone (61) 3216-4906, bem como nos endereços eletrônicos: www.camara.leg.br e www.comprasnet.gov.br.

DANIEL DE SOUZA ANDRADE
Pregoeiro

4

CASA & SERVIÇOS

4.1 Construção e Reforma

4.2 Moda, Vestuário e Beleza

4.3 Saúde

4.2 Comemorações, e Eventos

4.5 Serviços Profissionais

4.6 Som e Imagem

4.7 Diversos

4.3 SAÚDE

MÉDICOS

CLINICA MONTADA no Sudoeste. Oferece parceria lucrativa para médico endocrinologista. Inf.: (61) 98108-2100

4.7 DIVERSOS

DECORAÇÃO E ANTIGUIDADES

VENDO ANTIGUIDADES TODOS OS TIPOS Tenho 3.000 peças. Informações: (61) 99985-0334

VENDO ANTIGUIDADES TODOS OS TIPOS Tenho 3.000 peças. Informações: (61) 99985-0334

5

NEGÓCIOS & OPORTUNIDADES

5.1 Agricultura e Pecuária

5.2 Comunicados, Mensagens e Editais

5.3 Informática

5.4 Oportunidades

5.5 Pontos Comerciais

5.6 Telecomunicações

5.7 Turismo e Lazer

5.2 COMUNICADOS, MENSAGENS E EDITAIS

CONVOCAÇÕES

EMPRESA A R HIJAZI
CNPJ: 20.004.225/0001-23. Situada Feira dos Importados SIA, convoca a funcionária Erlane Barros de Macedo CPF: 090*****75, a comparecer e retornar ao trabalho o não comparecimento até 30 dias causa rescisão por justa causa conforme artigo 482, alínea I da CLT.

5.2 MÍSTICOS

MÍSTICOS

DONA PERCÍLIA
Consultas, Cartas, Tarô, búzios. Fazemos e desfazemos todos os tipos de trabalho, inclusive para o amor, união amorosa, ambos os sexos.

MARQUE SUA CONSULTA:
(61) 98109-2975
(61) 3971-2575

AMOR DE VOLTA EM 6 HORAS
ABA faz pacto de riqueza, cura impotência sexual, ejaculação precoce, frieza sexual, afasta rivais, fornece números da sorte para jogos de loteria. Garantido em contrato. Atendemos também aos feriados. Falar c/ a Profª Jana (61) 9.9149-8430

AMOR DE VOLTA EM 6 HORAS
ABA faz pacto de riqueza, cura impotência sexual, ejaculação precoce, frieza sexual, afasta rivais, fornece números da sorte para jogos de loteria. Garantido em contrato. Atendemos também aos feriados. Falar c/ a Profª Jana (61) 9.9149-8430

5.7 TURISMO E LAZER

NEGÓCIOS

VENDO TÍTULO REMIDO ITIQUIRA Park-Formosa(GO). Excelente opção para lazer e investimento! Tratar c/ Igor (61)98285-3946

VENDO TÍTULO REMIDO ITIQUIRA Park-Formosa(GO). Excelente opção para lazer e investimento! Tratar c/ Igor (61)98285-3946

5.7 ACOMPANHANTE

OUTROS

ACOMPANHANTE

Todos os números desta Seção são do DF DDD 61, excetuando-se os que forem precedidos de DDD diverso expresso

EXECUTIVE RELAX massagens lindas meninas. Garvey Park Hotel. 2º andar sala 181 de 9h às 19h. 61.99965-1709

FAÇO ORAL GINA 35 ANOS Oral até o fim em homens ativos deixo finalizar na boca A.Nt 61 99662-9136

SANDRA E ANDREIA lindas mulheres, madura deliciosa mass c/final feliz (61) 99965-1709

SILVIA RECÉM chegada no Bandeirante com vários tipos de massagens. 61 98155-2649

PRECISA-SE MOÇA MAIS DE 18ª trabalho conteúdo adulto, viagens e more no local 61 99803-1090.

DEPILAÇÃO na máquina gilete. Agende seu horário (61) 99214-4076

EXECUTIVE RELAX massagens lindas meninas. Garvey Park Hotel. 2º andar sala 181 de 9h às 19h. 61.99965-1709

TRIBUNAL SUPERIOR DO TRABALHO PREGÃO ELETRÔNICO N.º 012/2025

Objeto: Registro de preços para aquisição de monitores. Data da sessão pública: 19 de fevereiro de 2025 às 14h. O Edital encontra-se disponível nos sites: www.compras.gov.br e www.tst.jus.br.

Brasília, 07 de fevereiro de 2025
MARCOS FRANÇA SOARES
Coordenador de Licitações e Contratos

5.7 MASSAGEM RELAX

MASSAGEM relexante desportiva e depilação masc. 61 99532-5421

SANDRA E ANDREIA lindas mulheres, madura deliciosa mass c/final feliz (61) 99965-1709

6

TRABALHO & FORMAÇÃO PROFISSIONAL

6.1 Oferta de Emprego

6.2 Procura por Emprego

6.3 Ensino e Treinamento

6.1 OFERTA DE EMPREGO

NÍVEL BÁSICO

PRECISA-SE BORRACHEIRO COM ou Sem experiência p/ trabalhar no Novo Gamma. Tr: 98573-8526

CASEIRO CASADO Todos os serviços, com referência. Sítio no DF. R\$ 2 mil/ cestas/ gás. Tr: (61) 99221-3898

COZINHEIRA COMPLETA precisa-se. Lago Sul. (61) 99965-2700.

COZINHEIRO CONTRATA-SE c/exper p/ trab em Rest na Asa Sul, de 2ª feira à sábado, de 07h às 17h. Salário R\$ 2.000, c/hora extra. Passagem+alimentação no local. Enviar currículo (61) 99317-4610. Não aceito ligações.

DOMÉSTICA SEM EXPERIÊNCIA p/ morar, tenha disponibilidade de horário. Tr: (61) 99455-5814 Zap

DOMÉSTICA CONTRATA-SE para Aguas Claras c/ experiência e referência. De 2ª a 6ªf. Tr. 99988-0905

6.1 NÍVEL BÁSICO

MANICURE COM EXPERIÊNCIA e referência. Asa Sul Tr: 98244-1672

PRECISA DE MASSAGISTA c/ ou s/ experiência. Tr. 99532-5421

MASSAGISTA COM ou s/ experiência Pagamento diário. 61 99846-4493

MASSAGISTA PRECISA-SE COM OU SEM Experiência p/Semana ou Fim Semana. Pagamento diário. Tr: 61 98474-3116

PRECISO DE TELEFONISTA MASSAGISTA Clínica Masc. pode dormir c/s exper. Ot. ganhos 61 99831-1386

TRABALHADOR RURAL Que saiba tirar leite Tr: 61 99342-3576

NÍVEL MÉDIO

AUXILIAR ESCRITÓRIO R\$1.700+VT+ VA R\$600 + plano saúde maisrhdf@gmail.com

DESENHISTA COM EXPERIÊNCIA Auto Cad e TQS até Ensino Médio. Tr: 98121-0111

DIGITALIZADOR R\$1.700,00 + VT. Local Asa Sul. ENVIAR CV : rh.rmctec@gmail.com

CONTRATA-SE MANICURES E CABELEIREIRAS (OS). Início imediato. Asa Norte. Tratar: 61 98173-1168

PRECISA-SE MARCENEIRO E MEIO OFICIAL De Marcenaria c/ exper. Tr: 99979-8210

CLÍNICA NA ASA NORTE MASSAGISTA Precisa-se c/ s/exp c/comissão (61) 98214-4880 Elen

6.1 NÍVEL MÉDIO

EMPRESA DE ENGENHARIA CONTRATADA TÉCNICO EM EDIFICAÇÕES c/ exp. em orçamentos e adm em obra de reforma e construção civil, preferência que tenha veículo. CV c/ pretensão salarial p/ o e-mail: dpmprensa02@gmail.com

NÍVEL SUPERIOR

COLÉGIO NA ASA NORTE SELECIONA

PROFESSOR (A) de SOCIOLOGIA e LINGUA INGLESA c/ experiência comprovada, mínimo 03 anos. Interessados enviar currículo lattes, até às 23h de 10 de fevereiro de 2025 para o e-mail: processoselecaoprof75@gmail.com

6.2 PROCURA POR EMPREGO

NÍVEL BÁSICO

PASSADEIRA - OFFERÇO meus serviços. Tr: 99224-3207 zap

AGÊNCIA CONFIANÇA há mais de 30 anos, tem também : Secretária do Lar, Arrumadeira, Diarista, Cozinheira de forno e fogão, Babá , Passadeira , Aux Serviços Gerais, Caseiro, cuidadora de idosos e motorista . Tel.: 3356-3351 ou 98609-0574

PASSADEIRA - OFFERÇO meus serviços. Tr: 99224-3207 zap



DETRAN DF

SECRETARIA DE ESTADO DE SEGURANÇA PÚBLICA
DEPARTAMENTO DE TRANSITO DO DISTRITO FEDERAL

AVISO DE SUSPENSÃO

PREGÃO ELETRÔNICO SRP 01/2025

Processo nº 00055-00106944/2023-77. Comunico a suspensão do aludido pregão. Objeto: "Registro de preços para contratação de serviços especializados em Gestão Estratégica, Gestão de Portfólio, Programas e Projetos, compreendendo Licenças de uso de Software e Suporte Técnico com o objetivo de aprimorar a gestão integrada e a governança corporativa do DETRAN/DF, conforme as condições constantes no Edital e anexos. Mais informações e-mail: licitacao@detran.df.gov.br."

Brasília, 06 de fevereiro de 2025.

Karina da Silva Lima
Pregoeira

Disque-Denúncia

Secretaria de Segurança Pública.

Uma nova arma contra a criminalidade Sigilo absoluto.

197



EDITAL 02/2025

Prezados (as) Senhores (as):

CLIENTES	CPF/CNPJ	CONTRATO	QUADRA	LOTE
ALESSANDRA MARIA SANTANA	071.***-**-40	3461	59E	009

Fica (m) vossa (s) Senhoria (s) notificada (s) para o prazo máximo de 30 (trinta) dias, comparecer (em) em nosso escritório para tratar do contrato de compra e venda DE LOTE/TERRENO, em especial da cláusula 15ª e 16ª no prazo improrrogável de 30 dias. Pedimos ainda que compareçam munidos com a documentação do lote/terreno para os acertos necessários.

SISA SALVAÇÃO EMPREENDIMENTOS IMOBILIÁRIOS LTDA (BURITI IMÓVEIS) CNPJ nº. 15.748.239/0001-11. AV. C, Nº 1920, BAIRRO: CIDADE JARDIM, CXPST Nº 233, CEP: 68035-000, SANTARÉM-PA.
SANTARÉM - PA, 05 DE FEVEREIRO DE 2025.



GOLPE!!!

CUIDADO COM AS FALSAS VAGAS DE EMPREGO

Listamos alguns cuidados que você pode tomar para se proteger dos golpes que podem ocorrer na sua busca por uma vaga de emprego

- ✗ Não pague para obter um diploma para determinada vaga;
- ✗ Não transfira dinheiro e nem forneça dados bancários;
- ✗ Atente-se para as vagas que não exigem experiência e oferecem um bom salário;
- ✗ Não compre cartões, nem coloque créditos para terceiros;
- ✗ Desconfie se você precisa pagar por um curso necessário para sua contratação ou para participar do processo seletivo;
- ✗ Não forneça informações pessoais ou profissionais, seja por telefone ou Whatsapp;
- ✗ Pesquise a agência ou empresa que oferece o emprego;
- ✗ Fique em alerta com histórias longas e improváveis.

DISQUE-DENÚNCIA 181

Se alguma vaga foi publicada em nossas edições nos sinalize através do e-mail: classificados@correioweb.com.br. Não hesite em procurar uma delegacia de polícia.

D *Divirta-se* m *mais*



SIDARTA/DIVULGAÇÃO

MÚSICA

O maestro Spok comanda o pré-carnaval no CCBB

PÁGINA 10



PATHÉ VES SAINT LAURENT, FRANCE 2. IMAGEM RETIRADA DO FILME

CINEMA

Emilia Pérez estreia com muita polêmica

PÁGINA 14



RENATO MANGOLIN

ARTES CÊNICAS

Nebulosa de Baco coloca em cena o drama e a comédia

PÁGINA 13

DELÍCIAS ASIÁTICAS

DO SUSHI AO CHURRASCO COREANO, DO BIBIMBAP AO LAMEM, APRECIE A CULINÁRIA QUE AGRADA A TODOS EM RESTAURANTES ESPECIALIZADOS



CARTA DO EDITOR

O fim de semana chega em ritmo de esquentar para o carnaval. Quem comanda a festa é o maestro Spok, na Jornada nas estrelas, no CCBB, com participações especiais de Lenine e Roberta Sá. Buchecha também entra na levada da festa popular no Funn Summer, com hits para todos caírem na dança. No cinema, o destaque é a estreia de *Emilia Pérez*, principal adversário de *Ainda estou aqui no Oscar*. Nas artes cênicas, uma boa dica é assistir a peça *Nebulosa de Baco*, que coloca em cena, como protagonistas, duas atrizes envolvidas em situações de drama e comédia. E, para fechar, em gastronomia, selecionamos restaurantes para mostrar que em Brasília você pode saborear múltiplos sabores da culinária asiática. Um bom fim de semana para todos!

José Carlos Vieira e equipe

EXPEDIENTE

DIRETORA DE REDAÇÃO

Ana Dubeux (anadubeux.df@dabr.com.br)

EDITOR

José Carlos Vieira (josecarlos.df@dabr.com.br)

SUBEDITOR

Severino Francisco

DIAGRAMAÇÃO

Eliezer Santos

TELEFONES

3214-1178 / 3214-1179

E-MAIL

cbdivirtase.df@dabr.com.br

DIVULGAÇÃO

Orquestra Sinfônica Petrobras apresenta espetáculo para celebrar o rock.

MÚSICA, PÁGINA 11



DIVULGAÇÃO



Festa do Arrocha agita a noite em Taguatinga.

MÚSICA, PÁGINA 11

GUSTAVO BARROS UEHARA

Sintonia, série nacional, chega à Netflix, nesta semana, em 5ª temporada.

FIQUE EM CASA, PÁGINA 19



SAM LOTHIDGE



Blindado, com Sylvester Stallone, apresenta aventura de um condutor de carro-forte prestes a ser assaltado.

CINEMA, PÁGINA 16

PERTINHO DO SEU PORTÃO DE EMBARQUE TEM SEMPRE UMA SALA VIP À SUA DISPOSIÇÃO!

As Salas VIP Express Club foram pensadas para atender os passageiros que não abrem mão do conforto e preferem esperar pelo voo em um ambiente próximo ao portão de embarque.

São duas Salas VIP Express Club, uma no Píer Sul (próxima ao portão 41) e outra no Píer Norte (próxima ao portão 10).

Aproveite!



Escaneie o QR Code
e saiba mais.

Aeroportos

VIP CLUB

Do sushi ao churrasco, a culinária asiática encanta cada vez mais os brasileiros. Conheça restaurantes que representam a cultura do maior dos continentes

Isabela Berrogain
Mariana Reginato

Rica em frescor e equilíbrio, a comida asiática leva os amantes da boa culinária em uma viagem gastronômica que vai desde os pratos picantes da Tailândia e Vietnã até os sabores intensos do Japão e da China. Popular em diversos países, o sushi é um dos pratos da cultura oriental mais conhecidos pelo brasileiro — a variedade de receitas da Ásia, no entanto, vai muito além do peixe cru. Yakisoba, ramen, pad thai, curry de carneiro e até mesmo o famoso churrasco coreano são outros destaques do cardápio extenso e variado.

Raquel Siqueira, proprietária do Same Same, restaurante voltado para a comida do sudeste asiático, aponta como destaque de tal gastronomia a união perfeita entre os produtos utilizados. “O diferencial da culinária asiática reside no equilíbrio de sabores — doce, salgado, ácido, picante e umami —, no uso de ingredientes frescos e na combinação de diferentes texturas, proporcionando uma experiência gastronômica rica e diversificada que atrai muitos aventureiros”, avalia.

Giulia Kato, responsável pelo Katsu, também realça a importância dos elementos que compõem os pratos. “A valorização dos ingredientes, as técnicas de preparo únicas, o equilíbrio de sabores e a estética”, lista Giulia sobre as principais particularidades da culinária. Para Paulo Yang, do Soban, a diversificação no uso de diferentes vegetais e proteínas também é destaque.

Um continente de SABORES

MARIANA LINS



Feito diretamente na mesa do cliente, o churrasco coreano é destaque no Soban

Comida raiz

O Soban Korean Cuisine surgiu a partir do desejo de Paulo Yang e Patrícia Lee de trazerem pratos tradicionais da Coreia para o público de Brasília. “São gerações com receitas familiares e totalmente dentro da tradição coreana. Recebemos pessoas de todos os lugares do mundo e todos se surpreendem em como a casa não perde para restaurantes internacionais”, conta Paulo. A chef da

casa, Patrícia Lee, aprendeu a cozinhar com a mãe e avó e, segundo Paulo, é o grande diferencial da casa.

A sugestão do restaurante é o BulPan BulGoGui (R\$ 189), tradicional churrasco coreano servido com macarrão de batata doce. O prato é feito diretamente na mesa do cliente. Para acompanhar, o proprietário sugere o vinho de arroz Makkolli (R\$ 52), bebida tradicional da Coreia.



Rodízio premium

Com o intuito de criar um rodízio premium na cidade, o Shoio oferece um cardápio diverso para os amantes da culinária japonesa. O restaurante trabalha com a proposta de rodízio, com opções de entradas quentes e frias, sashimis, ceviches, seleções especiais do chef e sobremesas. “Nosso principal

diferencial é a qualidade dos pratos, rapidez e eficiência do atendimento”, aponta Gabriel Milfont, sócio-proprietário.

No menu à la carte, os destaques são os combinados, temakis e pratos quentes. O carro-chefe da casa é o salmão trufado (R\$ 59), finas fatias do peixe ao molho de azeite trufado com crispy de alho poró.



KAYO MAGALHÃES/CB/D.A PRESS

Popular entre os brasileiros, o ramen é o carro-chefe do Katsu

Macarrão artesanal

Inaugurado como uma pequena loja em Águas Claras, o Katsu Lamen House é comandado pela família Kato. A família trabalhava no caixa, atendimento e na cozinha do primeiro restaurante e, com o sucesso, expandiu para cinco unidades espalhadas pelo Distrito Federal. “O intuito sempre foi ser uma ‘casa’ de ramen. ‘Casa’ porque queremos que nossos clientes sintam o sabor da comida oriental caseira de raiz. A receita é de família e passou por muitos testes até aprimorarmos para o que é hoje”, conta Giulia

Kato, sócia-proprietária e gerente da unidade de Águas Claras.

O destaque do restaurante é o ramen, prato da culinária coreana que tem se tornado cada vez mais popular por conta dos doramas. Como sugestão, Giulia indica o spicy ramen (R\$ 57), macarrão artesanal com caldo de tutano suíno, pimenta coreana, panceta suína, óleo Layún de pimenta, óleo de gergelim, ovo marinado, gergelim, cebolinha e nori. Para acompanhar o prato, a indicação é o refrigerante coreano de melão (R\$ 18,50).

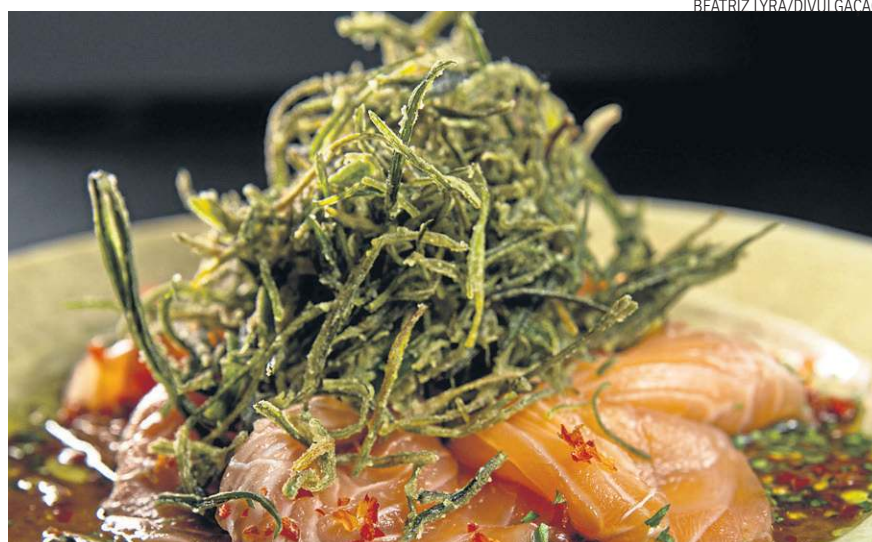

BEATRIZ LYRA/DIVULGAÇÃO

O salmão trufado é uma das opções à la carte do Shoio

Mistura de cozinhas

Focado em oferecer diferentes pratos do sudeste asiático, o restaurante Same Same mistura as cozinhas coreana, vietnamita e tailandesa em um único local. Representando a gastronomia da Coreia, Raquel Siqueira, proprietária da casa, sugere o bibimbap (R\$ 84,80), um dos pratos mais populares de tal gastronomia.

“O bibimbap é uma mistura harmoniosa de sabores e texturas exóticas, composto por arroz, vegetais variados, ovo, proteínas como carne ou tofu e um molho de pimenta que confere um toque especial”, descreve Raquel. No restaurante, o prato é servido na *dolsot*, tigela de pedra quente, que mantém o prato aquecido e cria uma crosta crocante no arroz. “Essa versão é ainda mais apreciada por quem busca uma experiência autêntica da culinária coreana”, afirma.

Quando o prato chega à mesa, o ovo ainda está cozinhando com calor da tigela e é recomendado que o cliente misture todos os ingredientes imediatamente. “Isso permite que o ovo cozinhe no calor do arroz e que os sabores se combinem de maneira homogênea. Quanto mais tempo esperar, mais crocante ficará a camada de arroz no fundo da tigela, o que pode ser um diferencial delicioso”, explica Raquel.

Para os que desejam apreciar a culinária tailandesa, a sugestão é o *pad thai* (a partir de R\$ 62,80), prato que reúne cinco



Prato tradicional coreano, bibimbap é um dos destaques do Same Same

elementos da cozinha da Tailândia: doce, amargo, azedo, salgado e picante. Ele é feito com macarrão

de arroz, ovo, nabo, cebola roxa, amendoim, broto de feijão e leva o molho original à base de tamarindo.

No Same Same, as opções de proteína do prato são tofu, carne bovina, frango, camarão ou cogumelos.

DIVULGAÇÃO

ONDE COMER?

KATSU LAMEN HOUSE

CLN 411,
bloco E, loja 39
CLS 208, bloco E,
loja 18
CLSW 103,
bloco B, loja 33
De terça a domingo, das
18h às 22h
Quadra 205 Edifício Paco
Linea, loja 1 —
Águas Claras
De terça a domingo,
das 18h às 22h
Sábado e domingo,
das 11h30 às 14h30

NEW CHINA

CLS 114, bloco A, loja 1
De segunda a sexta, das
11h30 às 14h45 e das
18h30 às 22h45
Sábado, das 11h30
às 15h45 e das
18h30 às 22h45
Domingo, das 11h30 às
15h45 e das 18h30
às 21h45

SAME SAME

CLS 402,
bloco E, loja 59
De segunda a sábado,
das 12h às 15h e
das 19h às 22h
Domingo,
das 12h às 16h
Shoio Sushi Lounge
CLS 201, bloco B, loja 9
De segunda a quinta,
das 18h às 23h
Sexta e sábado,
das 12h às 15h
e das 18h às 0h

SOBAN KOREAN CUISINE

CLS 111, bloco E, loja 10
Segunda,
das 12h às 14h30
De terça a quinta, das 12h
às 14h30 e das
18h30 às 21h30
Sexta e sábado, das 12h
às 15h e das 18h30
às 21h30

Ardência saborosa

Localizado na 411 Sul, o restaurante Indian Lounge, desde 2019, procura trazer para a capital para trazer o sabor da culinária indiana para os brasilienses. A casa inaugurada por Kamal Bishnoi oferece comida tradicional e autêntica do país, conhecida pelos sabores picantes. Os pratos variam em cinco níveis de picância para se adaptar ao paladar brasileiro.

Um destaque do restaurante é o chicken curry (R\$ 48,99), cubos de frango assado preparado em molho de cebola, tomate, pimentão, iogurte, molho curry e temperos como açafrão, cominho e coentro. O prato vem acompanhado de arroz e chapati, pão típico da culinária indiana.



KAYO MAGALHÃES/CB/D.A PRESS

Chicken curry do Indian Lounge



Peça Agora!



Primo Piato
PIZZAS • MASSAS

Pensando em atender todos os públicos, a sua casa de massa favorita agora também é vegana!

Com uma massa exclusiva, que mantém o nosso padrão de qualidade e agrada todos os paladares, criamos um cardápio incrível. Tem sabores inspirados nos nossos clássicos e várias novidades pra você experimentar!

E sabe o que é mais legal? Agora também temos **rodízio de pizzas veganas!**

Uma oportunidade perfeita pra você provar o nosso cardápio inteirinho. Bacana, né?

Aqui se faz Pizza como deve ser. E agora **Vegana, como você pediu.**



CLN 208
Bloco D



(61) 3447-9320

CORREIO INDICA

Isabela Berrogain

SABOROSO e AGRADÁVEL

REPRODUÇÃO/FACEBOOK

Pequeno restaurante na 414 Sul, o Umami Deli serve comida tradicional do Japão para o público brasileiro

Na linguagem nipônica, umami significa “gosto saboroso e agradável” — nome dado à descoberta de um cientista que, no início do século passado, comprovou a existência de um quinto sabor básico do paladar, além dos conhecidos doce, salgado, azedo e amargo. Desde 2018, a palavra dá nome a um restaurante pequeno na 414 Sul, comandado por um casal de japoneses.

Da cozinha de Takashi e Atsuko Sugiura, não sai sushi, sashimi e muito menos comida japonesa abrazeirada, com cream cheese e frutas. A ideia é servir a comida tradicional do Japão, em um lugar



Mabo harusame é um dos pratos da semana no Umami Deli

simples com pratos de qualidade e a um preço justo. No cardápio, o ramen é

destaque — toda quarta, quinta e sexta à noite, são servidos sabores diferentes

do macarrão japonês, que saem a R\$ 55.

Hoje, por exemplo, é a

SERVIÇO

Umami Deli

CLS 414, bloco B, loja 31
De segunda a sexta,
das 11h às 19h
Sábado, das 11h às 17h
WhatsApp (61) 99623-4603

vez do TantanMen, preparado com macarrão hoossomen, carne moída de porco, cebola-roxa, cebolinha negui e coentro. O caldo é feito à base de frango e porco, misturado com um molho de gergelim exclusivo e pimenta artesanal. Aos que preferem saborear a receita no conforto de casa, o restaurante oferece a opção do Kit Ramen (R\$ 60), com o prato semipronto, de preparo simples e prático.

O restaurante também funciona com pratos do dia (R\$ 40). Nesta semana, eles são missô katsu, costeletas de porco empanadas; mabo harusame, macarrão de feijão-verde apimentado e cozido com carne moída suína; rosbeefdon, rosbife com molho de soja; yurinchi, frango frito, e gyutan bento, com gohan, gyoza, salada, cozidos de legume e grelha de língua de boi.

Conheça Nosso Menu Executivo

Entrada + Prato Principal + Sobremessa

ACESSE NOSSO MENU



*Trattoria
Da Rosario*

A small horizontal graphic of the Italian flag, consisting of three equal-width bands of green, white, and red, is located directly beneath the restaurant's name.

Os eventos pré-carnavalescos começam a esquentar o público de Brasília a partir deste sábado

ABRAM ALAS para o carnaval

MAJU MAGALHÃES/DIVULGAÇÃO

Pedro Ibarra
Laura Cunha*

Aos poucos, o Brasil vai entrando no clima da maior festa de rua do mundo. Neste fim de semana, é a vez de Brasília inaugurar a temporada de pré-carnaval. Grandes eventos iniciam o período ainda sem ocupar as ruas, mas com muita folia em espaços fechados para diversos segmentos de público.

A começar pelo bloco *Jornada nas Estrelas*, que será realizado no CCBB Brasília no sábado e domingo. Comandado pelo Maestro Spok, o evento promete trazer a cultura pernambucana para o DF. “Essa primeira edição do bloco *Jornada nas estrelas* vai ser uma festa pernambucana, nordestina e brasileira”, exalta Spok, que acredita muito no público da cidade. Brasília abre as portas e janelas para tudo e o carnaval não é diferente”, diz.

Ele fará um show com participação de Lenine, Roberta Sá e Ylana no sábado, que também terá Seu Estrelito – Orquestra Alada Trovão da Mata. No domingo, Mundo Bitá faz a abertura e, na sequência, entra a Orquestra Marafreboi. “Poder levar artistas nordestinos e que exaltam a cultura nordestina é uma felicidade imensa. Vai ser uma festa muito bacana e bonita. Tenho certeza que as pessoas vão curtir muito”, destaca Spok.

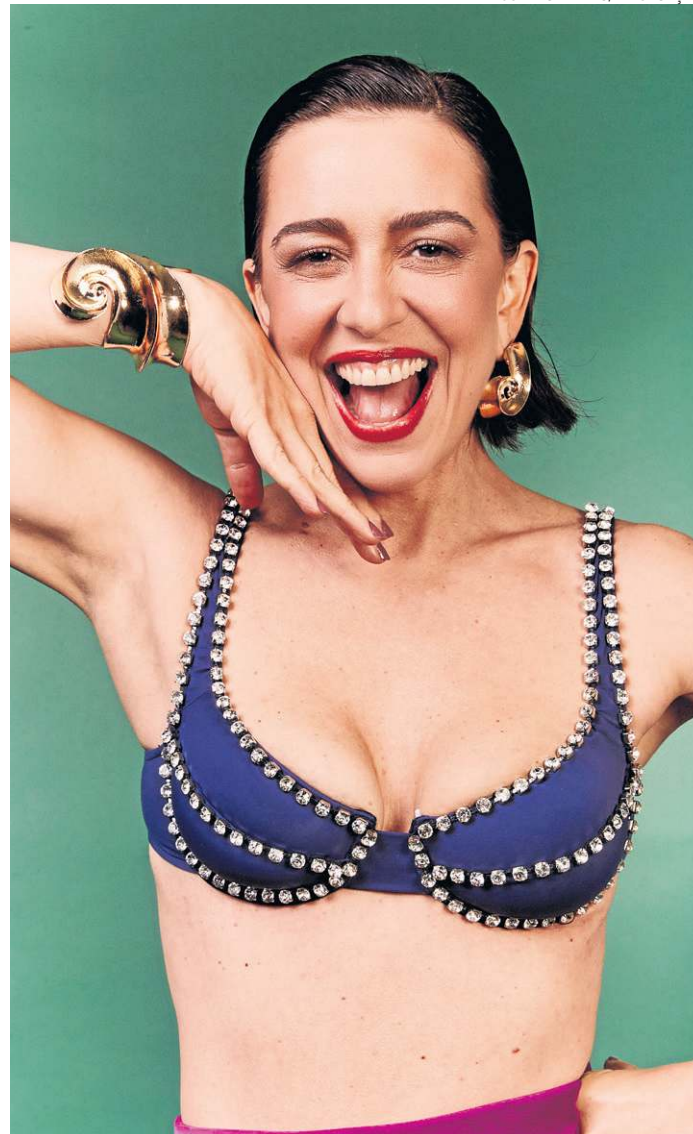

Roberta Sá: a diversidade está no carnaval e em Brasília

Para Roberta Sá, reunir essas diferentes culturas na capital é representar a diversidade do carnaval brasileiro. “A diversidade e a mistura estão no DNA e no futuro do Brasil e do carnaval. Eu me sinto abraçada por esse público que tem uma cena musical tão relevante para o país!”, comenta

Roberta. “Brasília aceita os carnavais de todo o Brasil”, complementa.

Outro evento que envolve estrelas abre o pré-carnaval de Brasília. A Folia das Estrelas leva um show especial de Cely Curado, Lúcia de Maria e Sandra Duailibe para o Clube do Choro na sexta. As musas do carnaval

SERVIÇO

Bloco Jornada nas Estrelas

Amanhã e domingo, no CCBB Brasília (Setor de Clubes Sul, Trecho 2). Os portões abrem às 15h hoje e às 14h amanhã. Os ingressos custam R\$ 15 (meia) hoje e amanhã são gratuitos mediante a retirada. Todos os ingressos estão disponíveis no site www.bb.com.br/cultura e na bilheteria física do CCBB Brasília.

Folia das estrelas

Hoje, no Clube do Choro (Eixo Monumental). A partir das 20h30. Os ingressos custam R\$ 50, com meia entrada mediante a doação de 1kg de alimento não perecível, e estão disponíveis na plataforma Bilheteria Digital.

Funn Summer

Amanhã e domingo, no Clube ASES (St. de Clubes Esportivos Sul Trecho 2-33). Os portões abrem às 16h. Ingressos custam a partir de R\$ 90 e estão disponíveis na plataforma Ingresse.

local cantarão sambas e marchinhas para o público que ama a tradição brasileira dos festejos.

Diversão de verão

Outro evento que esquentará para o carnaval, o Funn Summer está de volta. O festival reúne música, gastronomia e atividades ao ar livre. A festa será realizada na Orla do Clube ASES, às margens do Lago Paranoá, com programação de amanhã a 1º de março. No primeiro dia de festa, o

Baile do Sapuca e Buchecha estreiam o palco principal, levando ao público hits atemporais.

Buchecha anima com um esquentado de pré-carnaval. O show revisita canções que balançam o público. “Só tenho a agradecer mesmo e desejar um festival só love só love para todo mundo” comenta Buchecha.

O cantor participou de várias edições do Funn Summer. “É um festival bem conceituado e, de alguma forma, acho que mereço estar aqui, por todos esses anos dedicados à arte. Graças a Deus, minhas canções ainda estão na boca e no coração do povo”, comenta. Mesmo habituado a públicos variados, Buchecha acredita que sua arte atravessa gerações e se adapta a diferentes espaços da carreira.

No domingo, Silva traz o mais novo show do período das festas no início do ano. Intitulado Chama o Silva. O espetáculo promete ser um bloquinho fora de época. O músico fez questão de passar pela capital por sempre se sentir acolhido por aqui. “Hoje, Brasília é uma das cidades que eu não deixo de passar com uma turnê. É um público muito carinhoso comigo, que me incentiva a continuar no caminho. Sou muito grato ao público brasileiro que me acolhe desde 2014”, conta.

*Estagiária sob a supervisão de Severino Francisco

DIVULGAÇÃO



Klessinha é uma das atrações das 10 horas do Arrocha em Taguatinga

Os últimos românticos

Arthur Monteiro

Para celebrar a música romântica, o festival 10 Horas de Arrocha desembarca em Brasília neste final de semana. Inspirado em gêneros, como serestas e boleros, o arrocha conquistou um vasto público com suas letras comoventes e apaixonadas. O line-up de sábado reúne artistas que falam sobre os caprichos do amor: Nadson Ferinha, Silfarley, Klessinha, Toque Dez, Unha Pintada e Silvano Sales.

Esses artistas conseguem traduzir sentimentos que

muitos não conseguem colocar em palavras. Ao **Correio**, Lucas Dias, produtor do festival em Brasília, explica o motivo da popularidade do arrocha no país: “Não consigo ouvir essas músicas sem me contagiar. Elas refletem a vida e ressoam com

SERVIÇO

10 horas de Arrocha

Sexta-feira (08/02), a partir das 20h - Estacionamento do Estádio Serejão - Centro Metropolitano - Taguatinga, Brasília - DF
Ingressos disponíveis no site Furando a Fila com preços a partir de R\$80. Não indicado para menores de 16 anos

a minha trajetória. As composições falam sobre o que todos nós carregamos dentro de nós”, destaca.

Klessinha, uma das atrações do evento, conta que as canções nascem inspiradas por vivências pessoais e relatos de amigos. Por isso, a música toca tanto o público. “Acredito que o que eu canto é vivido por muitas pessoas. Elas sempre me contam, quando me encontram, como se relacionam com as histórias que aconteceram comigo”, lembra o cantor. O festival promete ser um espaço de celebração e conexão com a música romântica em uma maratona de shows para ouvir e dançar ao longo de 10 horas.

Rock e jogos em orquestra

Por Maria Luísa Vaz*

A Orquestra Petrobras Sinfônica que celebra 50 anos em 2025, com dois concertos, neste domingo, no Auditório Ulysses Guimarães. O Concerto Multiplayer, que tem como repertório a trilha sonora de videogames, será às 16h, enquanto “Na trilha do Rock” começa às 19h e traz clássicos do rock e do pop nacional com uma roupagem sinfônica. Ambos são regidos por Felipe Prazeres e serão realizados no Auditório Planalto. Depois de Brasília, a turnê passará por Goiânia, Manaus, Belém, Belo Horizonte, Vitória, São Paulo e Porto Alegre entre fevereiro e setembro.

O Concerto Multiplayer promete trazer para o palco as trilhas mais conhecidas do universo dos videogames, desde clássicos, como *Super Mario*, *Sonic* e *The Legend of Zelda* até as mais modernas como *Fortnite*. “Nosso

objetivo como Orquestra é o de democratizar a música de concerto. Trazer canções que têm um apelo mais popular e dar a elas essa roupagem sinfônica acaba sendo uma ótima ferramenta para introduzir esse gênero musical ao grande público. Mostrar a beleza e emoção que uma orquestra sinfônica pode ter”, destaca Felipe.

Na Trilha do Rock tem um repertório que revisita clássicos de bandas icônicas, como Engenheiros do Hawaii, Biquini Cavado, Kid Abelha, Legião Urbana e Paralamas do Sucesso. Entre as canções estão *Tempos modernos*, *Bete balanço*, *Whisky a Go Go*, *Era um garoto que como eu amava os Beatles* e *os Rolling Stones*, entre muitas outras. O regente ainda explica que trazer músicas clássicas para os concertos dá ao público uma sensação de pertencimento: “Esses estilos que a gente toca se conectam ao ouvinte porque é algo

DANIEL EBENDINGER



SERVIÇO

Concerto Multiplayer

Dia 9 de fevereiro, às 16h, no Auditório Planalto - Centro de Convenções Ulysses Guimarães. Ingressos a partir de R\$ 30 + taxa do Sympla.

Serviço

Concerto Na trilha do rock Dia 9 de fevereiro, às 19h, no Auditório Planalto - Centro de Convenções Ulysses Guimarães. Ingressos a partir de R\$ 40 + taxa do Sympla.

familiar, só que está sendo executado por uma orquestra sinfônica”.

Sobre a escolha do repertório inusitado, o regente explica: “A orquestra sinfônica pode executar qualquer

outro estilo musical como um instrumento. Ela não está necessariamente presa a um repertório que já foi escrito para ela em outros tempos.”

Felipe Prazeres conta que foi muito natural iniciar

A Orquestra Petrobras Sinfônica apresenta uma ótima oportunidade de conhecer e se encantar com a beleza e emoção da música de concerto

sua carreira musical, visto que seu pai, que também é maestro, e fundador da Petrobras Sinfônica, “ou seja, desde muito cedo já escuto música de concerto”, ressalta. O músico estudou violino e é regente da orquestra há 15 anos. Além disso, trabalha no projeto Infantil da Orquestra Petrobras Sinfônica e foi um dos criadores da Academia Juvenil. “Foi um período simplesmente mágico na minha vida, fico extremamente emocionado e honrado com isso. Hoje eu trabalhando como regente na Orquestra do Teatro Municipal do Rio de Janeiro também, eu vejo esses meus ex-alunos já tocando comigo ali, é maravilhoso” ressalta Felipe.

***Estagiária sob a supervisão de Severino Francisco**



SONS DA NOITE

Leia mais notícias em
blogs.correiobraziliense.com.br/trilhasonora

Irlam Rocha Lima • irlamrocha.df@dabr.com.br

DIVULGAÇÃO



Batuque BAIANO

Brasília voltará a receber o mais importante grupo percussivo baiano. A Timbalada (foto) será

a principal atração do pré-carnavalesco que, no dia 16 próximo, a partir das 15h, se espalhará na orla do Clube de Engenharia (ao lado do Pier 21). Haverá a participação dos grupos brasilienses BenzaDeus, Clima de Montanha e Mezô; e dos DJs Daniel Futuro e Vini Almeida. Os ingressos estão à venda pelo Sympla.

Eu recomendo

Em uma série de concertos pelo projeto Rock Sinfônico, a Orquestra Filarmônica de Brasília se apresentará sob a regência do maestro Thiago Francis, ao lado de bandas da cidade, no fim da próxima semana, na área externa do Museu da República (Eixo Monumental). Na sexta-feira, às 18h30, ao lado da 4 Estações, prestará tributo à Legião Urbana; no sábado, às 17h, com a All Stars, celebrará Cazuza e Rita Lee; e no domingo, às 16h30, tendo a companhia do mesmo grupo, prestará tributo ao rock candango.

Rock autoral

Philippe Seabra, líder da Plebe Rude, e a Brothers do Brasil, dos irmãos paulistanos Supla e João Suplicy, mostram sucessos das respectivas obras e novas composições pelo em shows pelo projeto Rock Autoral, como parte do Festival MVMA Valorização, em 22 e 23 deste mês.

Com bambas

Os grupos locais Clima de Montanha e Samba de Tia Zélia e o conjunto musical do bloco Eduardo e Mônica terão o privilégio de dividir o palco com dois dos mais importantes sambistas da atualidade, os bambas Xande de Pilares e Jorge Aragão no Samba do Seu Antônio. O show será na sexta-feira da próxima semana, na AABB (Setor de Clubes Sul).

Folia tradicional

A banda Bom Partido e o DJ Flavinho Fat Boy serão responsáveis pela animação do tradicional pré-carnavalesco, do Iate Clube, regada a feijoada, no dia 15 próximo, a partir do meio-dia. Os foliões poderão curtir muito sambas e marchinhas que estão no imaginário dos brasileiros.



Beatles songs

Depois de longa ausência dos palcos, a Let It Beatles está de volta à cena musical brasiliense. Denis Oliveira (guitarra e voz), Guilherme Souto (bateria e voz) e Nando Lima (baixo) tocam composições consagradas da maior banda da história do pop rock universal dia 22 próximo, às 21h, no Espaço Cultural do Clube do Choro.

RENATO MANGOLIN

Entre o DRAMA e a COMÉDIA

Inspirada no Prêmio Nobel Luigi Pirandello, espetáculo *Nebulosa de Baco* coloca em cena duas personagens atrizes

Ana Carolina Alves*

Com texto e direção de Marcos Damaceno, a peça *Nebulosa de Baco*, da premiada Cia. Stavis-Damaceno, chega a Brasília para temporada até 2 de março, no Centro Cultural Banco do Brasil (CCBB). A peça, que oscila entre o drama e a comédia, apresenta o intenso processo de duas atrizes, também personagens da trama, ao interpretarem os papéis de uma filha e seu pai. As sessões ocorrem de quinta a sábado, às 20h, e domingo, às 18h. Com exceção dos dias 8 e 9 de fevereiro, quando as sessões são às 17h30, e no dia 15, quando não haverá sessão.

Rosana Stavis e Helena de Jorge Portela dão vida às personagens da trama inspirada no universo de Luigi Pirandello, ganhador do Prêmio Nobel de Literatura. A peça, escrita durante a pandemia, se passa em uma sala de ensaio e coloca em cena uma atriz que não consegue chorar. Ajudada por outra atriz mais experiente, ela se prepara para atuar em uma peça sobre uma difícil relação familiar. Uma peça se emaranha dentro de



Rosana Stavis e Helena de Jorge Portela: mãe e filha em trama de questões delicadas



SERVIÇO

Nebulosa de Baco

Em cartaz no CCBB, às 20h. Os ingressos custam R\$ 30, a inteira, e R\$ 15 a meia-entrada, e estão disponíveis no site bb.com.br/cultura ou na bilheteria do CCBB Brasília. Estudantes, maiores de 65 anos e clientes Ourocard pagam meia-entrada.

.....
outra, uma dramática, a outra cômica.

O espetáculo, que chama a atenção para o contraste entre

os momentos engraçados e outros angustiantes, se equilibra entre o riso e o choro e, em alguns momentos, levanta questões delicadas e difíceis de se lidar, como os traumas causados pela violência e o abuso sexual na infância.

Stavis, considerada pela crítica especializada, uma das melhores atrizes do teatro brasileiro, fala sobre a experiência de vivenciar o teatro como profissão. “O teatro é uma arte viva é um

espaço fascinante onde nos revelamos, revelamos nossos medos, vulnerabilidades”. E complementa: “Essa peça não vai passar despercebida, o público vai sair transformado e refletindo sobre o tema”.

O nome da peça, *Nebulosa de Baco*, tem origem na astronomia e mitologia. Nebulosa é a grande responsável pela formação de estrelas. Já Baco, na mitologia greco-romana, não é apenas o deus do vinho e do teatro; é ele

quem inspira a transformação do caos interno em beleza e expressão.

Para contribuir com a acessibilidade, na peça, em 14 de fevereiro, haverá um intérprete de Libras na sessão. No dia, contará com audiodescrição e, dia 22, a sessão terá monitores para acolhimento de pessoas neurodivergentes.

*Estagiária sob a supervisão de Severino Francisco

Crítica // Emilia Pérez ★★★

Indicado a 13 prêmios Oscar, *Emilia Pérez* chega aos cinemas recheado de polêmicas, cores, música e diversidade

FORA DE PROTOCOLOS, UM MUSICAL DE RISCOS

PATHE/DIVULGAÇÃO

Ricardo Daehn

Caridade, emoção, lamentos e segredos — elementos típicos de uma novela estão alinhavados no roteiro e desenvolvimento do longa *Emilia Pérez*, e é assinado por um consagrado cineasta francês, dono de quatro prêmios distintos no Festival de Cannes. O mais recente, justo por *Emilia Pérez*, vencedor do Prêmio do Júri (o mesmo vencido por *Bacurau*, em 2019, filme dos brasileiros Kleber Mendonça Filho e Juliano Dornelles).

Numa entrevista recente, o diretor Audiard foi taxativo: “O cinema não fornece respostas. Ele apenas faz perguntas”. Foi nesta base, a da sondagem, que ele criou um musical de fundo catártico, que repentinamente, se perdeu numa aceitação (de público) caótica. Numa tipificação sem precedentes, a atriz central (indicada ao Oscar), Karla Sofía Gascón (com histórico recheado de declarações preconceituosas nas redes sociais) e o diretor foram crucificados, antes mesmo de o filme ser visto. Repleto de complexidade nas situações, o longa trata de rejeição, conquista e controvérsia.

Desacatando o lema do “cante tua aldeia, e serás universal”, Audiard preferiu cantar doutro canto: mergulhou numa cultura



Emilia Pérez:
emoção
incontida,
com Zoe
Saldaña e
Karla Sofía
Gascón

alheia, a mexicana e, se afundou, num submundo mórbido e impactante do narcotráfico. As músicas da dupla Camille e Clément Ducol projetam uma ousadia, numa rede em que as personagens atuam como lobas. Perdoname, *El mal* e *La vaginoplastia* são algumas das músicas que ganham coreografias de ótima execução. Uma rede de apoios, ampliada (e até implodida, ao longo da narrativa), integra as narrativas de Manitas (a futura

Emilia), Jesse (sua esposa) e Rita, a advogada, com esplendorosa atuação de Zoe.

A densidade na tela vem de saltos anteriores do cineasta na telona, com títulos polpudos como *O profeta* e *Dheepan*. Autêntico, dada a identidade interna da protagonista (por momentos, Gascón parece diabólica), *Emilia Pérez* trata com respeito um tema (a sexualidade) que, no passado, derivou para comédias como a setentista Gaiola das loucas. Em Cannes, Karla

e as colegas Zoe Saldaña, Selena Gomez e Adriana Paz foram premiadas, sem espaço para maiores julgamentos ou hipocrisia.

De índole pérfida, Emilia Pérez (outroza uma frustrada mulher em corpo masculino) traz na trilha sonora recados diretos como o do doutor (“Minha porta não é a porta de Deus”), a do sensacionalismo contemplado (em cima de envolvente miséria) e a da falta de anestesia para algumas questões (“consertar a alma”, entre outras).

Temas sensíveis avançam para as vistas de um público “mais amplo”, como já declarou Audiard (autor do roteiro, ao lado de Thomas Bidegain e da parceira Léa Mysius, à frente de filmes sobre transposição de problemas difíceis como os do longa *Ava*). Frenético e incômodo, o longa custeado pelo afã de ser global e multicultural da Netflix, definitivamente, causou, como dizem. Se ofuscou o entendimento é outro debate.

Programação Cultural

Fevereiro 2025

Destaque do mês

SESC + SAMBA



Classificação indicativa: 16 anos

O Sesc-DF vai dar a largada para o pré-carnaval da Capital Federal com a 3ª edição do Sesc+Samba, dia 15 de fevereiro, no Eixo Monumental, entre a Praça do Cruzeiro e a Igreja Rainha da Paz.

O evento terá início às 16h e promete reunir 10 mil pessoas para uma noite inesquecível.

Mais informações em sescdf.com.br

Dia: 15 de fevereiro

Local: Eixo Monumental, entre a Praça do Cruzeiro e a Igreja Rainha da Paz.



Stand up Marlei Cevada: "Deu a Louca, o show"

Nesse show, a humorista Marlei Cevada traz à cena dois dos seus melhores personagens. "Nina", uma garotinha esperta e atrevida, e "Sangue", um maluco de rua e seus conflitos existenciais.

As duas histórias são contadas com muito humor e irreverência. Atualmente a humorista integra o elenco do programa humorístico de TV "A Praça é Nossa".

Classificação indicativa: 14 anos

📅 08/02

🕒 20h

📍 Teatro Sesc Newton Rossi - Ceilândia



Stand up Lucas Moll: "Um Cara de Pau Sem Tamanho"

Prepare-se para um espetáculo de humor hilário e descompromissado!

"Um Cara de Pau Sem Tamanho" fará você mergulhar no ponto de vista de uma pessoa desprovida de altura, que enxerga o mundo de uma maneira peculiar. Prepare-se para uma ode engraçada sobre família, relacionamentos, religião, mudança de cidade e até depilação masculina.

Classificação indicativa: 14 anos

📅 09/02

🕒 19h

📍 Teatro Sesc Ary Barroso - 504 Sul



Stand up Marlei Cevada: "Deu a Louca, o show"

Nesse show, a humorista Marlei Cevada traz à cena dois dos seus melhores personagens. "Nina", uma garotinha esperta e atrevida, e "Sangue", um maluco de rua e seus conflitos existenciais.

As duas histórias são contadas com muito humor e irreverência. Atualmente a humorista integra o elenco do programa humorístico de TV "A Praça é Nossa".

Classificação indicativa: 14 anos

📅 09/02

🕒 19h

📍 Teatro Sesc Paulo Gracindo - Gama



Cia. de Comédia Setebelos (DF): "Missão Improvado"

Neste espetáculo, os agentes enfrentam missões impossíveis usando a improvisação como arma secreta.

Com sugestões da plateia, tudo é criado na hora: cenários, ameaças e artefatos. Parece impossível? Só pode ser uma Missão Impossível! Uma comédia imperdível!

Classificação indicativa: 12 anos

📅 09/02

🕒 19h

📍 Teatro Sesc Paulo Autran - Taguatinga Norte

SAIBA MAIS
f i t sescdf
www.sescdf.com.br

Sesc Fecomércio Senac

Quarteto de estreias

DIVULGAÇÃO/IMAGEM RETIRADA DO FILME.



Blindado

Família em perigo

Uma virada de imagem para o astro Sylvester Stallone está no novo filme de Justin Routt, *Blindado*. De herói, ele passa a vilão. Na trama, James (Jason Patric) é um segurança de carro-forte, ladeado pelo filho Casey (Josh Wiggins). No transporte de volume incontável de dólares, eles passarão sufoco, quando Rook (Stallone) comparece para promover o assalto da vida.

DIVULGAÇÃO/IMAGEM RETIRADA DO FILME.



Acompanhante perfeita

Reviravolta no amor

Desenvolvido por Drew Hangcock, *Acompanhante perfeita* vem embalado pela dupla Sophie Thatcher e Jack Quaid. Na trama nada convencional, um final de semana movimental a intimidade do casal Iris e Josh. Eles terão a relação posta à prova por conta de um jogo que apresenta obsessão e inúmeras surpresas. Suspense, humor e terror prometem se misturar na narrativa.

Nada de esperar: vale agir

Dirigida por Cris D'Amato (*S.O.S. Mulheres ao mar*), a comédia romântica *Viva a vida* alternou locações cariocas e israelenses. Em forma de road movie, estão dispostos os personagens de Thati Lopes, Rodrigo Simas, Regina Braga e Jonas Bloch. As raízes familiares de Jéssica (Thati) despontam a partir de uma descoberta de peça a ser vendida em antiquário. Junto com um primo, Jéssica puxará o fio da meada que a levará para Israel.

DIVULGAÇÃO/IMAGEM RETIRADA DO FILME.



Viva a vida

Começar de novo

Estrelado por Thalita Carauta, o longa *Os sapos* mostra a quarentona Paula disposta a reencontrar amigos num evento fadado a revisões. Convidados inesperados atravessarão a tela impondo uma convivência conturbada. De tudo, o longa assinado por Clara Linhart promete avançar em reflexões e criar uma ciranda afetivas entre os personagens.

DIVULGAÇÃO/IMAGEM RETIRADA DO FILME.



Os Sapos

ROTEIRO

CHICO BENTO E A GOIABEIRA MARAVILHOSA

Nesse live-action do famoso personagem das histórias em quadrinho de Maurício de Souza, Chico Bento precisará reunir forças para salvar a goiabeira de Nhô Lau. Classificação indicativa: 10 anos. Duração: 101 min. Gênero: aventura.

Kinoplex Pátio 4 (nacional), sexta, sábado e domingo, às 19h. **Kinoplex Parkshopping 1 (nacional)**, sexta, sábado e domingo às 16h50 e às 19h. **Kinoplex Parkshopping 11 (nacional)**, sábado e domingo às 13h10. **Kinoplex Boulevard 2 (nacional)**, sábado e domingo às 14h. **Cinemark Iguatemi 3 (nacional)**, sexta, sábado e domingo, às 12h. **Cinemark Pier 13 (nacional)**, sexta às 14h15 e 16h40, sábado e domingo às 11h50, 14h15 e 16h40. **Cinemark Taguatinga Shopping 1 (nacional)**, sexta, sábado e domingo, às 12h05 e 14h30. **Cinemark Taguatinga Shopping 9 (nacional)**, sexta, sábado e domingo, às 16h50. **Cinesystem 3 (nacional)**, sexta, sábado e domingo, às 17h. **Cineflix JK 5 (nacional)**, sexta, sábado e domingo, às 14h. **Cineflix Shopping Sul 6 (nacional)**, sexta, sábado e domingo, às 14h, 16h30. Cine drive-in (nacional), às 18h55.

EMÍLIA PEREZ (ESTREIA)

Uma advogada de um grande escritório recebe uma inesperada proposta. O líder do cartel a contrata para ajudá-la a se retirar de seu negócio e realizar um plano que vem preparando secretamente há anos: tornar-se a mulher que ele sempre sonhou ser. Classificação indicativa: 16 anos. Duração: 130 min. Gênero: drama. **Kinoplex Parkshopping 2 (legendado)**, sexta, sábado e domingo às 14h40, 17h30 e 20h20. **Kinoplex Boulevard 3 (legendado)**, sexta às 15h40; sábado e domingo às 13h45; sexta, sábado e domingo às 18h30. **Cinemark Iguatemi 3 (dublado)**, sexta, às 17h30 e 20h40; sábado e domingo, às 14h30, 17h30 e 20h40. **Cinemark Pier 8 (legendado)**, sexta e domingo às 12h, 15h15h, 18h10 e 21h10, sábado às 11h40, 15h15h, 18h10 e 21h10. **Cinesystem 7 (legendado)**, sexta, sábado e domingo, às 15h45 e 20h30.

Cinesystem 9 VIP (legendado), sexta, sábado e domingo, às 18h.

Cine Cultura Liberty Mall 4 (legendado), sexta, sábado e domingo, às 14h30, 17h10 e 19h50. **Cineflix JK 6 (legendado)**, sexta, sábado e domingo, às 21h20.

MOANA 2

Após receber um chamado inesperado de seus ancestrais, Moana deve viajar por mares distantes e entrar em perigosas águas perdidas para viver uma aventura sem precedentes. Classificação indicativa: livre. Duração: 100 min. Gênero: animação. **Kinoplex Pátio 4 (dublado)**, sexta, sábado e domingo, às 16h50. **Kinoplex Parkshopping 1 (dublado)**, sexta, sábado e domingo às 14h40. **Cinemark Iguatemi 1 (dublado)**, sábado e domingo, às 11h. **Cinemark Iguatemi 1 (dublado 3D)**, sexta, sábado e domingo, às 16h. **Cinemark Pier 1 (dublado)**, sexta, sábado e domingo às 13h. **Cinemark Pier 1 (dublado 3D)**, sexta, sábado e domingo, às 15h30. **Cinemark Taguatinga Shopping 7 (dublado 3D)**, sexta, às 13h30 e 16h, sábado e domingo, às 11h, 13h30 e 16h. **Cinesystem 5 (dublado)**, sexta, sábado e domingo, às 14h15. **Cineflix JK 1 (dublado)**, sexta, sábado e domingo, às 14h05. **Cineflix Shopping Sul 2 (dublado)**, sexta, sábado e domingo, às 15h20.

ACOMPANHANTE PERFEITA (ESTREIA)

Um fim de semana entre amigos em uma cabana remota se transforma em caos após a revelação de que um dos hóspedes é um robô de companhia. Classificação indicativa: 16 anos. Duração: 97 min. Gênero: suspense. **Kinoplex Pátio 6 (dublado)**, sexta, sábado e domingo, às 14h20, 16h30, 18h40 e 20h50. **Kinoplex Parkshopping 2 (dublado)**, sexta, sábado e domingo, às 14h50 e 19h10. **Kinoplex Parkshopping 2 (legendado)**, sexta, sábado e domingo às 17h e 21h20. **Kinoplex Boulevard 2 (dublado)**, sexta às 19h; sábado e domingo às 18h40. **Kinoplex Boulevard 2 (legendado)**, sexta às 21h10; sábado e domingo às 20h45. **Cinemark Iguatemi**

5 (dublado), sexta, às 12h, 19h20 e 21h45; sábado e domingo, às 19h20 e 21h45. **Cinemark Pier 4 (legendado)**, sexta, sábado e domingo, às 12h10, 14h30, 17h15 e 19h40. **Cinemark Pier 5 (legendado)**, sexta, sábado e domingo, às 21h30. **Cinemark Taguatinga 6 (dublado)**, sexta, sábado e domingo, às 13h40, 16h15, 18h45 e 21h15. **Cinesystem 4 (legendado)**, sexta, sábado e domingo, às 15h30, 17h30, 19h30 e 21h30. **Cineflix JK 2 (dublado)**, sexta, sábado e domingo, às 15h, 17h20, 19h40 e 22h. **Cineflix Shopping Sul 1 (dublado)**, sexta, sábado e domingo, às 15h, 17h20, 19h40 e 22h. Cine drive-in (legendado), às 23h.

AINDA ESTOU AQUI

Durante a ditadura militar brasileira, o marido de Eunice é levado por militares e desaparece, obrigando a mulher a se reinventar e a traçar um novo futuro para si mesma e seus filhos. Classificação indicativa: 14 anos. Duração: 137 min. Gênero: drama. **Kinoplex Pátio 2 (nacional)**, sexta, sábado e domingo, às 14h50, 17h40 e 20h30. **Kinoplex Parkshopping 3 (nacional)**, sexta, sábado e domingo às 15h50, 18h40 e 21h30; sábado e domingo às 13h. **Kinoplex Parkshopping 7 (nacional)**, sexta, sábado e domingo às 20h30. **Kinoplex Boulevard 4 (nacional)**, sexta, sábado e domingo às 18h15 e 21h. **Cinemark Iguatemi 4 (nacional)**, sexta, sábado e domingo, às 20h20. **Cinemark Iguatemi 6 (nacional)**, sexta, às 15h15, 18h15 e 21h15; sábado e domingo, às 12h15, 15h15, 18h15 e 21h15. **Cinemark Pier 10 (nacional)**, sexta, sábado e domingo, às 14h, 17h e 20h, sábado e domingo, às 11h. **Cinemark Taguatinga Shopping 7 (nacional)**, sexta, sábado e domingo, às 18h30 e 21h30. **Cinemark Taguatinga Shopping 8 (nacional)**, sexta, sábado e domingo, às 13h20, 16h40 e 19h45. **Cinesystem 2 (nacional)**, sexta, sábado e domingo, às 13h, 18h30 e 21h15. **Cinesystem 9 VIP (nacional)**, sexta, sábado e domingo, às 15h15. **Cine Cultura Liberty Mall 2 (nacional)**, sexta, sábado e domingo, às 17h. **Cine Cultura Liberty Mall 3 (nacional)**, sexta, sábado e domingo, às 20h20. **Cineflix JK 1 (nacional)**, sexta, sábado e domingo, às 16h15 e 19h05. **Cineflix Shopping Sul 6 (nacional)**, sexta, sábado e domingo, às 19h e 21h45. Cine drive-in (nacional), às 20h40.

O AUTO DA COMPADECIDA 2

Depois de 25 anos, João Grilo retorna à Taperoá, onde virou uma lenda na região após Chicó contar a história de ressurreição do amigo. Com isso, Grilo, com sua esperteza e astúcia, tentará tirar proveito de sua fama. Classificação indicativa: 12 anos. Duração: 114 min. Gênero: Comédia. **Kinoplex Pátio 5 (nacional)**, sexta, sábado e domingo, às 15h45, 18h10 e 20h45. **Kinoplex Parkshopping 8 (nacional)**, sexta, sábado e domingo às 16h20, 18h45 e 21h10. **Kinoplex Boulevard 1 (nacional)**, sexta, sábado e domingo às 20h50. **Kinoplex Boulevard 4 (nacional)**, sábado e domingo às 13h. **Cinemark Iguatemi 5 (nacional)**, sexta, às 16h40; sábado e domingo, às 11h40 e 16h40. **Cinemark Iguatemi 4 (nacional)**, sexta, sábado e domingo, às 15h. **Cinemark Pier 11 (nacional)**, sexta, sábado e domingo, às 12h10, 14h50, 17h30 e 20h10. **Cinemark Taguatinga Shopping 2 (nacional)**, sexta, sábado e domingo, às 12h20, 15h, 18h e 20h40. **Cinemark Taguatinga Shopping 4 (nacional)**, sexta, sábado e domingo, às 19h10. **Cinemark Taguatinga Shopping 9 (nacional)**, sexta, sábado e domingo, às 22h. **Cinesystem 5 (nacional)**, sexta, sábado e domingo, às 16h20. **Cineflix JK 3 (nacional)**, sexta, sábado e domingo, às 16h50, 19h20 e 21h50. **Cineflix Shopping Sul 2 (nacional)**, sexta, sábado e domingo, às 16h50, 19h20 e 21h50.

MUFASA

Rafiki, Timão e Pumba contam à jovem filhote de leão Kiara, filha de Simba e Nala, a história de Mufasa e seu irmão Scar antes dos acontecimentos do filme original. Classificação indicativa: 10 anos. Duração: 90 min. Gênero: aventura. **Kinoplex Pátio 3 (dublado)**, sábado e domingo, às 13h30. **Kinoplex Pátio 3 (dublado)**, sexta, sábado e domingo, às 16h e 18h30. **Kinoplex Parkshopping 5 (dublado)**, sexta, sábado e domingo

às 15h40, 18h20 e 20h50; sábado e domingo às 13h10. **Kinoplex Boulevard 1 (dublado)**, sexta, sábado e domingo às 18h20. **Cinemark Iguatemi 1 (dublado 3D)**, sexta, sábado e domingo, às 18h45 e 21h30. **Cinemark Pier 12 (dublado)**, sexta, sábado e domingo, às 12h. **Cinemark Pier 12 (dublado 3D)**, sexta, sábado e domingo, às 15h10 e 17h50. **Cinemark Pier 12 (legendado 3D)**, sexta, sábado e domingo, às 20h40. **Cinemark Taguatinga Shopping 1 (dublado)**, sexta, sábado e domingo, às 19h e 21h45. **Cinemark Taguatinga Shopping 5 (dublado XD)**, sexta, sábado e domingo, às 12h, 14h45, 17h30 e 20h15. **Cinesystem 2 (dublado)**, sexta, sábado e domingo, às 16h. **Cinesystem 3 (dublado)**, sexta, sábado e domingo, às 14h30. **Cineflix JK 4 (dublado)**, sexta, sábado e domingo, às 14h10, 16h40 e 19h10. **Cineflix Shopping Sul 4 (dublado)**, sexta, às 14h10, 16h40, 19h10; sábado e domingo, às 16h40 e 19h10.

CONCLAVE

Em uma reunião com os líderes da Igreja Católica para a escolha de um novo papa, um cardeal se vê envolto em uma rede de intrigas e ambições. Classificação indicativa: 12 anos. Duração: 120 min. Gênero: drama. **Kinoplex Parkshopping 7 (legendado)**, sexta, sábado e domingo às 18h. **Kinoplex Parkshopping 9 (legendado)**, sexta, sábado e domingo às 20h40. **Kinoplex Boulevard 2 (legendado)**, sexta, às 16h30; sábado e domingo às 16h10. **Cinemark Iguatemi 2 (legendado)**, sexta, sábado e domingo, às 14h45, 18h e 21h. **Cinemark Pier 6 (legendado)** sexta e domingo às 19h, sábado às 16h50 e 19h50. **Cinemark Pier 9 (legendado)**, sexta às 12h, 14h45, 17h45 e 20h30; sábado e domingo às 11h30, 14h40, 17h45; sábado às 20h50 e domingo às 20h30. **Cinesystem 1 (legendado)**, sexta, sábado e domingo, às 14h, 16h30 e 19h. **Cinesystem 6 (legendado)**, sexta, sábado e domingo, às 14h. **Cinesystem 9 VIP (legendado)**, sexta, sábado e domingo, às 20h45. **Cine Cultura Liberty Mall 1 (legendado)**, sexta, sábado e domingo, às 15h50, 18h20 e 20h45.

INGRESSO PROMOCIONAL R\$ 10

DE 06 A 12 DE FEVEREIRO

MEMBROS R\$ 24,90 CLUBE DA PIPOCA

R\$ 29,90 COMBO COM PREÇO ESPECIAL

clube 50% DE DESCONTO

CINESYSTEM CINEMA ALEM DO FILME

semana do cinema

CHAMA TODO MUNDO E VEM.

*Ingresso inteiro: R\$20. Mela-entrada: R\$10. Todos pagam meia em sessões 2D e 3D. Promoção válida apenas para compra de ingresso durante a Semana do Cinema e para membros do Clube da Pipoca. Membros que participarem da Semana do Cinema ganham 3 pontos por real. Não válido para salas e poltronas V.I.P., IMAX e Cineplex, conteúdos alternativos e pré-venda de filmes. **Combo especial composto por 1 Pipoca Grande + 2 Refrigerantes de 500ml por R\$29,90. Imagens ilustrativas.

ROTEIRO

BLINDADO (ESTREIA)

Um experiente segurança de carro-forte, embarca em uma missão ao lado de seu filho transportando milhões de dólares. O trabalho toma um rumo inesperado quando eles se tornam alvo de um assalto. Classificação indicativa: 14 anos. Duração: 89 min. Gênero: ação. **Kinoplex Pátio 1** (dublado), sexta, sábado e domingo, às 16h40, 18h40 e 20h40. **Kinoplex Parkshopping 11** (dublado), sexta, sábado e domingo às 15h20, 17h20 e 19h20. **Kinoplex Parkshopping 11** (Legendado), sexta, sábado e domingo às 21h20. **Kinoplex Boulevard 2** (dublado), sexta às 14h30. **Kinoplex Boulevard 3** (dublado), sexta, sábado e domingo às 21h20; sábado e domingo às 16h30. **Cinemark Pier 5** (Legendado), sexta, sábado e domingo, às 18h50. **Cinesystem 3** (Legendado), sexta, sábado e domingo, às 19h15 e 21h15. **Cinesystem 7** (dublado), sexta, sábado e domingo, às 18h30. **Cineflix JK 1** (dublado), sexta, sábado e domingo, às 21h55. **Cineflix JK 6** (dublado), sexta, sábado e domingo, às 19h. **Cineflix Shopping Sul 3** (dublado), sexta, sábado e domingo, às 17h35, 19h45 e 21h55.

SONIC 3

Sonic, Knuckles e Tails se reúnem para enfrentar Shadow, um novo e misterioso inimigo com poderes diferentes de tudo que já enfrentaram antes. Classificação indicativa: 10 anos. Duração: 109 min. Gênero: Aventura. **Kinoplex Pátio 4** (dublado), sexta, sábado e domingo, às 14h30. **Kinoplex Parkshopping 9** (dublado), sexta, sábado e domingo às 16h e 18h20; sábado e domingo às 13h40. **Kinoplex Boulevard 1** (dublado), sexta, sábado e domingo às 16h. **Cinemark Iguatemi 4** (dublado), sexta, sábado e domingo, às 12h20 e 17h45. **Cinemark Pier 2** (dublado), sexta, sábado e domingo, às 12h20, 15h, 17h40 e 20h20. **Cinemark Pier 5** (dublado), sábado e domingo, às 11h05. **Cinemark Taguatinga Shopping 3** (dublado), sexta, sábado e domingo, às 12h40, 15h15, 17h50 e 20h30. **Cinemark Taguatinga Shopping 9** (dublado), sexta, às 14h10 e 19h20, sábado e domingo, às 11h15, 14h10 e 19h20. **Cinesystem 4** (dublado), sexta, sábado e domingo, às 13h15. **Cineflix JK 6** (dublado), sexta, sábado e domingo, às 14h10, 16h30. **Cineflix Shopping Sul 2** (dublado), sexta, sábado e domingo, às 14h30.

COVIL DE LADRÕES 2

Após executar um plano com maestria e enganar a todos, um ladrão planeja um novo assalto elaborado. O que ele não sabe é que, enquanto mergulha no mundo dos ladrões de pedras preciosas, um policial está na sua cola. Classificação indicativa: 16 anos. Duração: 90 min. Gênero: ação. **Kinoplex Pátio 3** (dublado), sexta, sábado e domingo, às 21h. **Kinoplex**

Parkshopping 4 (dublado), sexta, sábado e domingo às 18h10. **Kinoplex Parkshopping 4** (Legendado), sexta, sábado e domingo às 21h. **Kinoplex Boulevard 4** (dublado), sexta, sábado e domingo às 15h30. **Cinemark Pier 6** (Legendado), sexta e domingo às 22h10, sábado às 22h30. **Cinemark Taguatinga Shopping** (dublado), sexta, sábado e domingo, às 22h10. **Cineflix JK 5** (dublado), sexta, sábado e domingo, às 21h. **Cineflix Shopping Sul 5** (dublado), sexta, sábado e domingo, às 22h.

O MARAVILHOSO MÁGICO DE OZ - PARTE 1

Levada por um furacão a um mundo desconhecido, Ellie procura um mágico que pode ajudá-la a voltar para casa. No caminho, encontra um Espantalho, um Homem de Lata e um Leão Covarde. Juntos, eles enfrentam desafios em uma jornada até a Cidade Esmeralda. Classificação indicativa: 10 anos. Duração: 105 min. Gênero: fantasia. **Kinoplex Pátio 5** (dublado), sábado e domingo, às 13h30. **Kinoplex Parkshopping 10** (dublado), sexta, sábado e domingo às 15h50. **Kinoplex Boulevard 1** (dublado), sábado e domingo às 13h40. **Cinemark Taguatinga Shopping 4** (dublado), sexta às 14h. **Cinemark Taguatinga Shopping 4** (dublado), sábado e domingo, às 11h30 e 14h. **Cineflix JK 3** (dublado), sexta, sábado e domingo, às 14h30.

O HOMEM DO SACO

Durante séculos, os pais alertaram os seus filhos sobre o lendário Homem do Saco, que rapta crianças inocentes para nunca mais serem vistas. Agora, uma família se vê envolvida em um pesadelo enquanto é caçada pela criatura mítica e maligna. Classificação indicativa: 14 anos. Duração: 93 min. Gênero: terror. **Kinoplex Pátio 4** (dublado), sexta, sábado e domingo, às 21h10. **Kinoplex Parkshopping 10** (dublado), sexta, sábado e domingo às 21h. **Cinemark Taguatinga Shopping 4** (dublado), sexta, sábado e domingo, às 16h30. **Cinemark Taguatinga Shopping 8** (dublado), sexta, sábado e domingo, às 22h40. **Cineflix JK 4** (dublado), sexta, sábado e domingo, às 21h40. **Cineflix Shopping Sul 4** (dublado), sexta, sábado e domingo, às 21h40. **Cineflix Shopping Sul 5** (dublado), sexta, sábado e domingo, às 19h50.

A VERDADEIRA DOR

Dois primos incompatíveis se reúnem para um passeio pela Polônia em homenagem à amada avó. No entanto, a aventura toma rumos inesperados conforme as antigas tensões dos dois ganham força durante a investigação da história familiar. Classificação indicativa: 16 anos. Duração: 90 min. Gênero: drama. **Kinoplex Parkshopping 2** (Legendado), sábado e domingo às 13h50. **Cinemark Iguatemi 2** (Legendado), sexta, sábado e domingo, às 12h30. **Cinemark Pier 4** (Legendado), sexta, sábado e domingo, às 22h. **Cinesystem 5** (Legendado),

sexta, sábado e domingo, às 18h45. **Cinesystem 9 VIP** (Legendado), sexta, sábado e domingo, às 13h15.

ANORA

Uma profissional do sexo se casa com o filho de um oligarca russo. Assim que o casamento é descoberto, a relação dos dois é ameaçada. Classificação indicativa: 16 anos. Duração: 139 min. Gênero: romance. **Kinoplex Parkshopping 10** (Legendado), sexta, sábado e domingo às 18h10. **Cinemark Iguatemi 3** (Legendado), sexta, às 14h25. **Cinemark Pier 6** (Legendado), sexta, sábado e domingo às 13h45. **Cinesystem 6** (Legendado), sexta, sábado e domingo, às 18h45 e 21h30. **Cine Cultura Liberty Mall 2** (Legendado), sexta, sábado e domingo, às 14h15 e 19h40.

SETEMBRO 5

Nas Olimpíadas de 1972, um grupo de terroristas sequestra atletas israelenses e os faz de reféns, desviando a atenção da mídia no evento esportivo para essa nova história. Classificação indicativa: 12 anos. Duração: 91 min. Gênero: drama. **Kinoplex Parkshopping 7** (Legendado), sábado e domingo às 13h30. **Cinemark Iguatemi 5** (Legendado), sexta, sábado e domingo, às 14h20. **Cinemark Pier 5** (Legendado), sexta, sábado e domingo às 13h40. **Cinesystem 5** (Legendado), sexta, sábado e domingo, às 20h45. **Cine Cultura Liberty Mall 3** (Legendado), sexta, sábado e domingo, às 14h.

PADDINGTON: UMA AVENTURA NA FLORESTA

Paddington vai até a América do Sul, sua terra natal, para visitar uma tia. Entretanto, o que seriam férias tranquilas se transforma em uma aventura cheia de mistérios. Classificação indicativa: 10 anos. Duração: 90 min. Gênero: comédia. **Kinoplex Pátio 1** (dublado), sexta, sábado e domingo, às 14h20. **Kinoplex Parkshopping 8** (dublado), sexta, sábado e domingo às 14h. **Cinemark Pier 7** (dublado), sábado e domingo, às 11h. **Cineflix JK 5** (dublado), sexta, sábado e domingo, às 16h20. **Cineflix Shopping Sul 5** (dublado), sexta, sábado e domingo, às 22h.

DRAGON BALL DAIMA - ESPECIAL (ESTREIA)

Na trama, os Guerreiros Z são inesperadamente transformados em crianças. Logo, eles descobrem que o responsável é um inimigo misterioso. Agora, terão que descobrir sua identidade para voltarem aos seus corpos de origem. Classificação indicativa: 10 anos. Duração: 90min. Gênero: animação. **Kinoplex Parkshopping 4** (dublado), sexta, sábado e domingo às 14h10 e 16h10. **Cinemark Iguatemi 6** (dublado), sexta, às 13h. **Cinemark Pier 6** (dublado), sexta e domingo às 16h50, sábado às 14h50. **Cinemark**

Taguatinga Shopping (dublado), sexta, sábado e domingo, às 17h. **Cinesystem 6** (dublado), sexta, sábado e domingo, às 13h30, 15h15 e 17h.

VIVA A VIDA

Dois medalhões idênticos preservados há gerações levam dois "parentes" distantes a se aventurarem em uma viagem a Israel para desvendar um grande mistério de família. Classificação indicativa: 12 anos. Duração: 100 min. Gênero: comédia. **Cinesystem 7 (nacional)**, sexta, sábado e domingo, às 13h40. **Cineflix JK 5 (nacional)**, sexta, sábado e domingo, às 18h50. **Cineflix Shopping Sul 5** (dublado), sexta, sábado e domingo, às 17h20.

BABYGIRL

Uma executiva de sucesso coloca sua carreira e vida particular em risco ao se envolver com um jovem estagiário. Classificação indicativa: 18 anos. Duração: 114 min. Gênero: suspense. **Kinoplex Parkshopping 7** (Legendado), sexta, sábado e domingo às 15h30. **Cinemark Pier 5** (Legendado), sexta, sábado e domingo, às 16h15. **Cinemark Pier 13** (Legendado), sexta, sábado e domingo, às 19h20 e 22h.

MEU BOLO FAVORITO

Sozinha após a morte do marido e a partida da filha para a Europa, uma idosa iraniana tem uma noite inesperada e inesquecível quando surge um novo romance. Classificação indicativa: 12 anos. Duração: 96 min. Gênero: drama. **Cine Cultura Liberty Mall 1** (Legendado), sexta, sábado e domingo, às 14h. **Cine Cultura Liberty Mall 3** (Legendado), sexta, sábado e domingo, às 18h25.

CAPITÃO ASTÚCIA (ESTREIA)

Um ex-astro mirim frustrado com sua carreira de pianista, decide fugir de um revival - um programa que recupera a trama de seu nostálgico show - na TV e busca refúgio na casa do avô. Classificação indicativa: livre. Duração: 89 min. Gênero: fantasia. **Cinesystem 8 (nacional)**, sexta, sábado e domingo, às 14h.

IU CONCERT:**THE WINNING (ESTREIA)**

Revive a eletrizante energia de IU e UAENA que iluminaram o Estádio da Copa do Mundo de Seul com performances inesquecíveis de sucessos como 'Love Wins All', 'Holssi', 'Shopper', 'Celebrity', 'Last Fantasy'. Classificação indicativa: livre. Duração: 123 min. Gênero: musical. **Cinemark Pier 6** (Legendado), } sábado, às 12h.

FAMÍLIA (ESTREIA)

Uma jovem de 20 anos vive com a mãe e o irmão. Há quase dez anos não se sabe do pai que arruinou a infância dos meninos e a juventude da esposa com memórias de medo e abuso. Certo dia, o marido volta reivindicando sua família, porém ainda é aquele homem que envenena tudo que toca. Classificação indicativa: 16 anos. Duração: 124 min.

Gênero: drama.

Cinesystem 8 (Legendado), sexta, sábado e domingo, às 20h30.

OS SAPOS (ESTREIA)

Dois amigos viajam juntos e alugam uma casa de campo. O que os dois não esperavam era a presença de sapos no local. Para piorar, o homem convida uma antiga amiga da escola para se juntar a eles. Classificação indicativa: 12 anos. Duração: 76 min. Gênero: comédia.

Cinesystem 8 (Legendado), sexta, sábado e domingo, às 18h45.

NOSFERATU - O VAMPIRO DA NOITE (ESTREIA)

Um agente imobiliário que visita a Transilvânia para fazer um negócio, ignorando o mal presságio de sua esposa. Ele visita o castelo do Conde Drácula e acaba se tornando prisioneiro deste. Classificação indicativa: 16 anos. Duração: 84 min. Gênero: terror.

Cinemark Pier 1 (Legendado), sexta, sábado e domingo, às 18h e 21h

TRILHA SONORA PARA UM GOLPE DE ESTADO

Na Guerra Fria, os músicos Abbey Lincoln e Max Roach a invadem o Conselho de Segurança da ONU em protesto contra o assassinato de Patrice Lumumba. Classificação indicativa: 12 anos. Duração: 150 min. Gênero: documentário. **Cinesystem 8** (Legendado), sexta, sábado e domingo, às 13h45.

LOBISOMEM

Um homem deve lutar para proteger a si mesmo e sua família quando eles se tornam alvos de um lobisomem mortal. Classificação indicativa: 16 anos. Duração: 107 min. Gênero: terror. **Cinemark Taguatinga Shopping 6** (dublado), sábado e domingo, às 11h05

MARIA CALLAS

O filme acompanha os últimos dias de Maria Callas, maior cantora de ópera do mundo, na Paris de 1970. Classificação indicativa: 14 anos. Duração: 124 min. Gênero: biografia. **Cine Cultura Liberty Mall 3** (Legendado), sexta, sábado e domingo, às 16h.

NOSFERATU (2024)

A obsessão entre uma jovem mulher amedrontada e o aterrorizante vampiro apaixonado por ela, indiferente ao rastro de horror que deixa em seu caminho em direção a ela. Classificação indicativa: 16 anos. Duração: 132 min. Gênero: terror. **Kinoplex Parkshopping 1** (Legendado), sexta, sábado e domingo às 21h10.

A SUBSTÂNCIA

Após ser demitida de seu programa de TV, uma celebridade em declínio adere uma nova droga do mercado negro que promete uma versão mais nova e melhor do usuário que a tomar. Classificação indicativa: 18 anos. Duração: 140 min. Gênero: Terror. **Cinesystem 1** (Legendado), sexta, sábado e domingo, às 21h25.

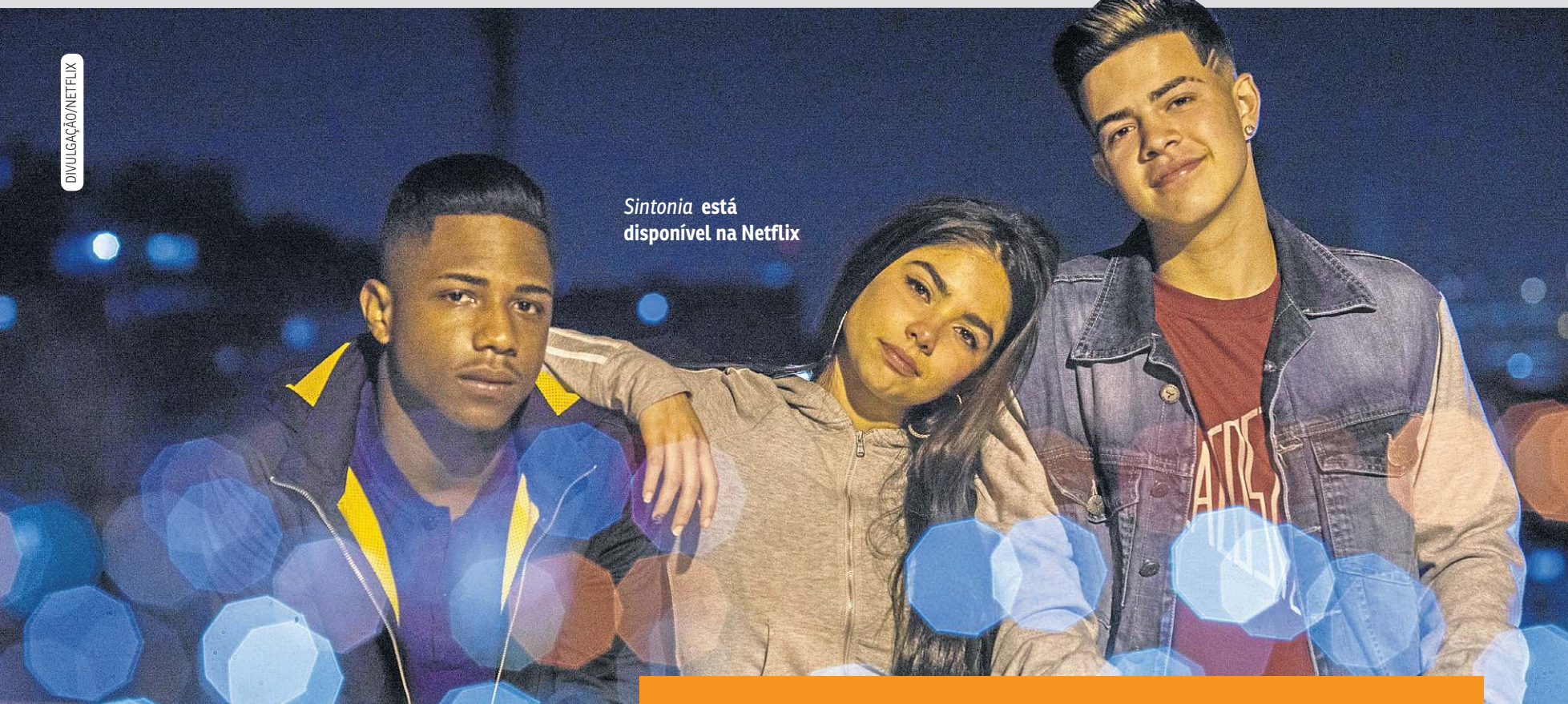

Sintonia está disponível na Netflix

Sintonize no streaming

No início de fevereiro, plataforma aposta em histórias comoventes e cheias de ação

Luisa Mello*

A 5ª temporada da produção nacional *Sintonia* chega à Netflix nesta semana. Criada em parceria com a produtora Kondzilla, a série narra a história de três adolescentes — Doni (Jottapê), Rita (Bruna Mascarenhas) e Nando (Christian Malheiros) — que foram criados juntos na periferia de São Paulo. No meio da música, das drogas e da violência, eles perseguem seus sonhos e seguem por caminhos totalmente distintos, mas sempre buscam uns aos outros. Com direção de Daniela Carvalho, Johnny Araújo, Kondzilla e Denis Cisma, o seriado é recomendado para maiores de 16 anos.

*Estagiária sob a supervisão de Severino Francisco

A ordem

(PRIME)

Em 1983, uma série de ataques cada vez mais violentos assustam as comunidades em todo o Noroeste do Pacífico. Enquanto lutam por respostas, um solitário investigador do FBI acredita que os crimes não são obras de uma facção criminosa motivada financeiramente, mas de um grupo de perigosos terroristas domésticos. O longa-metragem é protagonizado por Jude Law (*O amor não tira férias*) e Nicholas Hoult (*Nosferatu*), e dirigido por Justin Kurzel.



Divulgação/Prime Video

Amor até o fim

(APPLETV+)

O cauteloso Raúl se reconecta com Martha — a amiga de infância grávida de poucos meses — após se encontrarem em um velório. Ao mesmo tempo que Martha descobre um câncer de coração, a amizade dos dois começa a testar as crenças de ambos sobre o amor. A série de 7 episódios é dirigida por Dani de la Orden e Oriol Pérez Alcatraz, e protagonizada por Joan Amargós (*Paraíso*) e Verónica Echegui (*Estás me matando Susana*).



Divulgação/Apple Tv

Invencível

(PRIME)

A 3ª temporada da série de animação de super-heróis *Invencível* chega esta semana à Prime. O adolescente de 17 anos, Mark Grayson, é um cara como qualquer outro de sua idade, exceto pelo fato de que o pai é o super-herói mais poderoso do planeta, Omni-Man. Porém, à medida que Mark desenvolve os próprios poderes, ele descobre que o legado do pai pode não ser tão admirável quanto parece. O elenco conta com Steven Yeun (*Um dia de caos*), Sandra Oh (*Grey's Anatomy*) e J.K Simmons (*Whiplash*).



Divulgação/Prime Video

Programação de
vantagens
 @CLUBECORREIOBRAZILIENSE

BOA PROSA
 sabor que conecta

BOA PROSA

Assinante do Correio Braziliense tem 25% de desconto!

Não perca a chance de experimentar o melhor da comida! E aproveitar seu desconto de assinante

 **25%**
 DE DESCONTO*

BALI PARK

Localizado Em Luziânia às Margens Do Lago C4 . Construa Memórias Incríveis Nesse Paraíso.

20% de desconto na compra do Day use

 **20%**
 DE DESCONTO*

fastescova
 Você linda todo dia!

FAST ESCOVA

 Unidades Lago Norte, Asa Sul e Vicente Pires
 Aproveite o desconto de assinante para cuidar da beleza.
 Desconto de Segunda a Quinta

 **20%**
 DE DESCONTO*

ACUAS FITNESS

Academia ampla, moderna e pensada para proporcionar o melhor ambiente para os seus treinos.

 **10%**
 DE DESCONTO*

PIZZARIA PRIMO PIATO

Momentos para toda família que só a tradição da Primo Piato pode proporcionar.

Assinante do Correio Braziliense tem 25% de desconto na loja ou retirada.

 **25%**
 DE DESCONTO*

Supera

Ginástica para o Cérebro

SUPERA JARDIM BOTÂNICO

Conheça o Método Supera para exercitar o cérebro. Indicado para todas idades, assinante do Correio Braziliense tem desconto nas unidades Jardim Botânico e Deck Norte.

 **20%**
 DE DESCONTO*

*Consulte as condições de cada benefício no site. Só serão concedidos aos assinantes mediante apresentação do cartão digital Clube do Assinante (disponível no aplicativo Correio Braziliense), e de um documento de identificação do titular da assinatura. Central de Atendimento Assinante: (61) 3342-1000 - opção 3.

 Essas vantagens e **muito mais!**
 **50%**
 DE DESCONTO*

 **20%**
 DE DESCONTO*

 **15%**
 DE DESCONTO*

Acesse o nosso site e veja as informações completas, além de todos os benefícios disponíveis

www.clubedoassinante.correio braziliense.com.br

NA ESTANTE

NAHIMA MACIEL

A SEGUNDA VINDA DE HILDA BUSTAMANTE**DE SALOMÉ ESPEL. TRADUÇÃO: SÉRGIO KARAM. AUTÊNTICA CONTEMPORÂNEA, 160 PÁGINAS. R\$ 59,80**

Depois de morta e enterrada, Hilda Bustamante retorna ao mundo dos vivos durante quatro dias para organizar e desorganizar a vida numa pequena comunidade que, espantada, se depara com uma série de eventos inusitados.



AUTÊNTICA

A AMIGA MALDITA**DE BEATRICE SALVIONI. TRADUÇÃO: MARCELLO LINO. INTRÍNSECA, 256 PÁGINAS. R\$ 69,90**

Uma tentativa de estupro, um corpo e a cumplicidade entre duas mulheres formam o fio narrativo deste romance premiado com o Scuola Holden e cujos direitos foram vendidos para uma série televisiva.



INTRÍNSECA

O QUE OS OUTROS QUEREM**DE MARIA TERESA MILLER SIMÃO. QUELÔNIO, 112 PÁGINAS. R\$ 56**

Histórias femininas pontuam os 30 contos apresentados pela autora, que é também psicóloga e advogada, nesta coletânea na qual não poupa o leitor das dores de personagens que também oferecem frescor e coragem.



QUELÔNIO

OREO**DE FRAN ROSS. TRADUÇÃO: HELOISA MOURÃO. TODAVIA, 262 PÁGINAS. R\$ 89,90**

Filha de uma negra integrante de um grupo de saltimbancos e de um judeu ausente, Oreo é uma menina que enfrenta uma jornada de autodescoberta narrada de forma quase cômica e cheia de referências ao mito de Teseu.

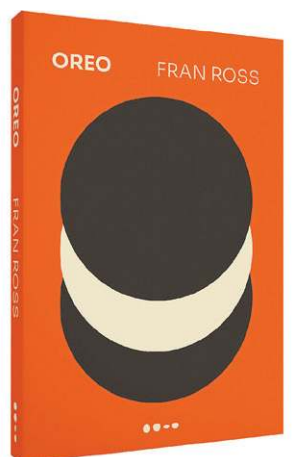

TODAVIA

HORÓSCOPO

Acalmar a mente

Oscar Quiroga • oscar.quiroga@estadao.com.br

DATA ESTELAR: Lua cresce em Gêmeos

A TENTATIVA DE Esvaziar a mente como método de “meditação” é um dos exercícios mais contraproducentes e até perigosos a que nossa humanidade desinformada se dedica, porque, em primeiro lugar, a mente não é um continente que deva ser esvaziado de suas coisas, isto é, pensamentos. Em segundo lugar, para “esvaziar a mente” é preciso ancorar o conceito que a palavra vazio representa, ou seja, esse suposto vazio estaria muito cheio da palavra vazio. Tudo em nome de acalmar esse tropel de cavalos desbocados que é nossa mente, mas com efeitos perniciosos, porque a palavra vazio impediria que novos pensamentos se desenvolvessem. Para acalmar tua mente não tenta o vazio, mas a conduzir na direção de aspirações nobres, dignas e elevadas. Só isso te acalmará.

ÁRIES (21/03 a 20/04)

Coloque em marcha esses planos que não foram compartilhados com ninguém, mas que, no segredo que sua alma mantém a respeito, andaram se cozinhando a fogo lento, uma condição surpreendente para a natureza de seu signo.

TOURO (21/04 a 20/05)

Entretenimento é bom, mas se o entretenimento consumir a maior parte do seu dia há algo errado em andamento, principalmente num momento como o atual, em que se torna oportuno fazer algo concreto em nome de seus planos.

GÊMEOS (21/05 a 20/06)

Seria melhor você resistir à preguiça, porque haverá tempo de sobra para ela, e será muito bem resolvida, desde que você não deixe de fazer o que, agora, está ao seu alcance e é propício fazer. Tome conta dos afazeres.

CÂNCER (21/06 a 21/07)

Nada de errado em buscar benefícios pessoais e particulares, errado é passar a vida com a consciência somente focada nisso, porque é dessa forma que chegamos ao estado do mundo atual, com excesso de autocentramento.

LEÃO (22/07 a 22/08)

Diante do que acontece é difícil esboçar uma reação inteligente, e na falta dessa, melhor silenciar, mas de uma forma que não provoque ressentimentos, apenas protelando o que precisa ser expresso com clareza. Aí sim!

VIRGEM (23/08 a 22/09)

Agora é quando se torna propício você dizer às pessoas o que elas precisam resolver, em nome de facilitar o que você também precisa fazer. Quando há sinergia e comunhão de esforços, tudo é uma maravilha, ou não?

LIBRA (23/09 a 22/10)

Apesar de se avizinhar o final de semana e apesar de a alma estar de prontidão para encontrar algo que a excite, que a tire do lugar comum, talvez seja mais valioso você buscar algo produtivo em que se envolver. Talvez.

ESCORPIÃO (23/10 a 21/11)

Ideias boas mesmo somente são as que possam ser transformadas em ações concretas, porque aquelas que seduzem e encantam, mas que são impossíveis de realizar, podem até brindar com regozijo, mas depois são frustrantes.

SAGITÁRIO (22/11 a 21/12)

É desnecessário, e até contraproducente, tentar explicar os sentimentos, porque toda explicação seria feita de uma dimensão que funciona diferente daquela em que os sentimentos se experimentam. Cada coisa é uma coisa.

CAPRICÓRNIO (22/12 a 20/01)

Quando as pessoas fazem convites, você pode até sentir uma ponta de preguiça, mas neste momento seria melhor passar através da má vontade e fazer um tanto de esforço para se conectar socialmente. Vai compensar.

AQUÁRIO (21/01 a 19/02)

Organize, coloque ordem, faça tudo de acordo ao objetivo que pretende realizar de imediato, o qual não precisa ser grandioso, apenas no sentido de preservar a vida cotidiana funcionando da melhor maneira possível.

PEIXES (20/02 a 20/03)

Às vezes dá uma preguiça justo no momento em que a alma reconhece a oportunidade de fazer algo positivo para avançar em seus projetos e pretensões. Há uma dose de autodestruição nisso, que você deve manter sob controle.

Dele fazem parte a cremação e o embalsamamento	↘	(?) Silva, apresentador brasileiro	↘	Proeza impressionante	↘	Luiza (?), cantora de "Amor sem Pausa"	↘	Camiseta estampada que funciona como ingresso de trios elétricos
Situação constrangedora	→	Lendário mago da história do Rei Arthur	↘	Graceja	↘		↘	
Que trabalha de maneira lenta (fem.)	↘		Ricky Vallen, cantor fluminense	↘	Apresentar (provas) como defesa	↘	A região dos cerrados (abrev.)	
Atuação em prol de uma causa			Menor espécie de macaco existente	→			Diâmetro (símbolo) 2.100, em romanos	→
Agência da ONU para a saúde	→			Ponto central do furacão			Circulação de fofocas (bras.)	↘
De difícil compreensão (fig.)	↘	(?) Lee, diretor de "Hulk"	→			Tarcísio Meira, ator	↘	Grito da torcida nos estádios
	↘	Corretas				Tecla de micros	↘	
(?) Guedes, apresentador de TV	→			Rato, em inglês	→			(?)-arbitrio, capacidade de escolha
	↘			Realizado no presente	↘			
Guerra descrita na "Ilíada"			Tântalo (símbolo)	→		(?) pé nem cabeça: destituído de lógica		Cidade natal de Fagner (CE)
Repugnante	→		A favor de	↘				
Ente folclórico (bras.)	↘							
Banha Tabatinga, no Amazonas	→				Editor (abrev.) "Interno", em PIB	→	Grande quantidade (pop.)	↘

BANCO 3/ang — rat. 4/bile — iara — olho. 5/sagui. 6/ti-ti-ti. 7/façanha.

33

© Ediouro Publicações – Licenciado ao Correio Braziliense para esta edição

NOVELAS / CAPÍTULO DE HOJE

Garota do momento

(GLOBO, 18H30)

Ronaldo bebe o chá adulterado por Bia. Nelson se esconde de Alfredo e Anita. Ronaldo impede que as competidoras bebam o chá. Beatriz e Flora/Isabel seguem para a próxima etapa do concurso. Guto conhece Érico. Alfredo e Teresa anunciam sua separação para Eugênia e Jacira. Maristela ordena que Flora se afaste de sua família. Zélia e Basílio ficam juntos. Clarice disfarça para a família sobre não estar tomando os remédios de Dr. Pimenta. Raimundo se encanta com o sucesso de Lúcia. Nelson extorque Alfredo para assinar o desquite de Anita. Bia se prepara para sabotar o concurso mais uma vez.

sobre Sidney. Edson chega para participar da convenção e surpreende João. Gerson conversa com Marco sobre Roxelle. Cida fica mexida com os comentários de Jayme sobre Sidney. Sebastian provoca Joyce. Gerson compra um anel para tentar conquistar Roxelle. Edson se esforça para apoiar Rosana ao ouvi-la falar sobre sua volta ao Carnaval. Madalena pede para alugar a mansão dos Góis de Macêdo para um grande evento.

Mania de você

(GLOBO, 21H20)

Irmã Sônia pede a Luma para esquecê-la. Rodhes coloca uma escuta na bolsa da mãe de Filipa. Michele deixa claro a Daniel que não haverá mais nada entre eles. Fátima descobre que Leidi e Sirlei são um casal de trambiqueiros. Sirlei implora para Fátima não contar a Berta o que descobriu sobre ele. Berta procura Michele e fica sabendo que Ísis inventou a história sobre a paternidade de Tomás. Rodhes executa um plano para descobrir o paradeiro de Filipa. Luma avisa a Mércia que está perto de descobrir toda a verdade e diz que poderá poupá-la caso se alie a ela.

Volta por cima

(GLOBO, 19H45)

João e Silvia conversam entrosados. Madalena apoia Joyce. Chico conta para Moreira sobre seu primeiro trabalho como capanga dos Castilho. Violeta afirma que fará uma festa para o bebê que Cacá está esperando, caso confirme que é seu neto. Osmar questiona Jô sobre Marco e Violeta. Cida ouve Beth falando com Vanilda

SUDOKU

		3		9	6			7
						4		
			5	4				8
						6	7	
				2			9	1
5			3					
7								5
	2		8	1			4	
	4					9	1	

DIRETAS DE ONTEM

V		F	A	D						
S	I	M	P	L	O	R	I	O		
C	A	Q	U	E	T	I	C	A		
I	R	X	E	D	E					
C	O	R	R	O	E	R	O	C		
D	O	E	M	I	A	M	I			
T	E	M	P	O	A	S	C	O		
L	I	L	A	S	T	M	N			
L	O	N	G	E	V	I	D	A	D	E
G	E	T	N	U	I	V				
P	U	R	O	S	A	N	G	U	E	S
A	E	U	S	A	R	E	S			
G	M	U	S	G	O	A	E			
D	E	T	E	R	G	E	N	T	E	
M	I	C	R	O	N	D	A	S		

#FaçaCoquetel
Assine e receba no conforto da sua casa!
www.coquetel.com.br

SUDOKU DE ONTEM

4	8	2	6	9	1	7	5	3
3	1	7	2	4	5	8	9	6
6	9	5	7	3	8	1	4	2
8	5	1	9	6	3	4	2	7
7	2	6	8	1	4	5	3	9
9	3	4	5	2	7	6	1	8
1	4	9	3	7	6	2	8	5
2	6	8	4	5	9	3	7	1
5	7	3	1	8	2	9	6	4

CRÔNICA

Beto Seabra • betoseabra2010@gmail.com



Como divertir-se e continuar vivo

Falar sobre temas sérios em um caderno chamado *Divirta-se talvez seja abusar da paciência dos leitores. Mas vejam que esse assunto, além de importante, é interessante, pois, principalmente em Brasília, nossas diversões dependem em boa medida da nossa capacidade de se locomover.*

No domingo li aqui no Correio Braziliense reportagem mostrando que cerca de 8 mil motoristas do Distrito Federal tiveram a carteira de habilitação suspensa em 2024 por dirigirem alcoolizados. Levei um susto! O número é 200% maior do que o de 2023, não sei se por mérito do Detran-DF, que intensificou a fiscalização, ou por culpa dos brasilienses, que passaram a naturalizar a relação bebida versus direção. Há quase 30 anos Brasília foi palco da campanha Paz no Trânsito, que envolveu sociedade, governo do DF e este jornal, com a adesão espontânea dos demais veículos de comunicação.

Ela veio como um grito de socorro, pois os números sobre a violência no trânsito nas

ruas de Brasília e em outras cidades vizinhas eram escandalosos. A capital federal era simplesmente o lugar mais perigoso do país para transitar, seja em veículos motorizados, bicicletas ou a pé. Eu trabalhava na assessoria de comunicação da Secretaria de Educação do GDF e pude acompanhar de perto o esforço de todos em transformar a campanha Paz no Trânsito em realidade nas ruas, escolas e locais de trabalho. O resultado veio rápido. Nos anos seguintes houve uma queda acentuada da violência no trânsito e a experiência de Brasília com a faixa de pedestres e o uso de cinto de

segurança viraram modelos para o restante do Brasil.

Anos depois o Congresso Nacional aprovou a Lei Seca, que eu também tive a oportunidade de ajudar a divulgar quando trabalhava na Secretaria de Comunicação da Câmara dos Deputados. Mais uma vez, os resultados surgiram. Com a lei em vigor, e nos anos seguintes, caiu vertiginosamente o número de acidentes causados por embriaguez ao volante. O trio faixa de pedestres-cinto de segurança-lei seca mostrou que é possível salvar muitas vidas com campanhas de comunicação bem feitas e leis bem formuladas e que pegam.

Dois anos antes da campanha Paz no Trânsito começou a mudar a história de Brasília, perdi uma pessoa muito querida em um acidente. Meu tio Fernando Seabra, de apenas 29 anos, que por ter a minha idade era, na verdade, um irmão, morreu de forma estúpida quando o carro em que ele seguia como passageiro capotou. Ele morava na Asa Norte e morreu a caminho de casa por não estar usando o cinto de segurança. Sempre que vejo notícias sobre o trânsito violento e o desrespeito às leis lembro do meu tio-irmão.

E se a lei do cinto de segurança já estivesse valendo em

1994? Talvez ele estivesse hoje aqui, entre nós, para felicidade da família e dos amigos, pois Fernando era uma figura solar, adorada por todos e até hoje quando encontro uma amiga daqueles tempos choramos ao nos lembrarmos das peraltices daquele tio genial e meio irresponsável, que, na verdade, eu tratava como um irmão mais novo.

Então, seja qual for o plano para o final de semana — teatro, cinema, barzinho ou show musical — lembrem-se sempre de praticar o trio salva-vidas: colocar o cinto, respeitar a faixa e não beber se for dirigir. O resto virá por acréscimo.

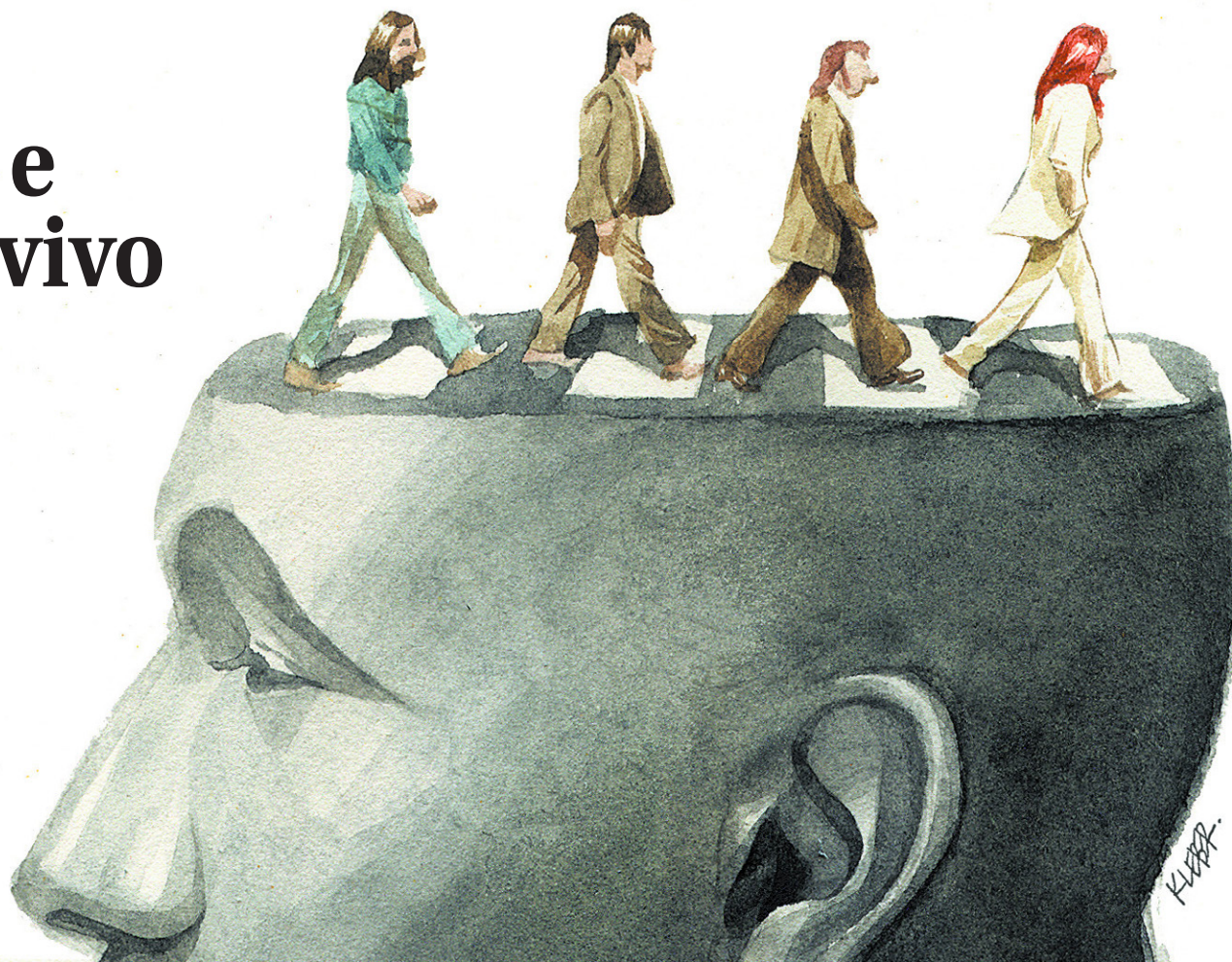



Viva Brasília & *izzi*
wine garden

23 FEV • DOMINGO • 13H
IZZI WINE GARDEN – PONTÃO DO LAGO SUL

A coluna **Viva Brasília**, do **Correio Braziliense**, e o **Izzi Wine Garden** preparam um pré-Carnaval inesquecível, unindo sabor, alegria e boa música no coração da cidade!

Venha viver essa experiência completa
à beira do lago, com feijoada e open bar.

**INGRESSOS LIMITADOS
NO SYMPLA.COM.BR
GARANTA JÁ O SEU!**



REALIZAÇÃO:

**CORREIO
BRAZILIENSE**

izzi
wine garden

INGRESSOS:

Sympla