

# CORREIO BRAZILIENSE

BRASÍLIA, DISTRITO FEDERAL, SEXTA-FEIRA, 20 DE SETEMBRO DE 2024

NÚMERO 22.466 • 58 PÁGINAS • R\$ 4,00

**D**  
Divirta-se  
mais



## No império do samba

Um dos maiores nomes da MPB na atualidade, Péricles comanda o Pagode do Pericão, amanhã, na Orla da Concha Acústica. Xanddy, Ferrugem e a dupla sertaneja Israel & Rodolfo são convidados especiais do show.

Bruno Fioravante/Divulgação

## Capital do torresmo

Restaurantes e bares de Brasília se especializaram nesta delícia de porco.

## Luzes para a musa

Grupo ATA leva ao palco do Teatro Garagem a peça *Se eu fosse eu* — Clarices.

Matheus H. Souza/Agência Brasília



**Missão LA-2028** — Judoca brasileiro Nicole Marques coleciona medalhas pelo sonho olímpico. PÁGINA 20

Ed Alves/CB/D.A Press



# 150 DIAS de vidas secas

Desde 23 de abril, o brasileiro não sabe o que é chuva. Nestes 150 dias de estiagem, a segunda mais longa da história da capital — a maior foi em 1963, com 163 dias —, a situação se agravou semana após semana e chegou ao ápice em setembro, com a menor umidade relativa do ar (7%) e a maior temperatura (35,3°C) do ano. A fumaça e o ar poluído, provocados principalmente pelos múltiplos incêndios, levam ao aumento e ao agravamento das doenças respiratórias, como a asma, mas também provocam efeitos na saúde mental, como estresse, distúrbios do sono, nervosismo, sensação de sufocamento e desesperança. Até a última quarta-feira, foram 12,9 mil focos de fogo, contra cerca de 8 mil em 2023. Ontem, bombeiros combateram chamas em diversos pontos do DF, como em Sobradinho (foto). Os reservatórios de água que abastecem os brasileiros também sentem os efeitos. A represa de Santa Maria, no Parque Nacional, tem o menor nível dos últimos cinco anos (44,2%).

- Governadores e Planalto apoiam pena maior para fogo criminoso
- Aumento das queimadas ameaça as nascentes e a água do Cerrado
- Longa estiagem faz ONS recomendar volta do horário de verão

PÁGINAS 2, 6, 8, 13 E 14. COLUNA BRASÍLIA-DF, 4

## Oriente médio

### Hezbollah declara guerra

Líder da milícia xiita desafia Israel a invadir o Líbano e condena explosões de pagens e walkie-talkies. Médico oftalmologista libanês fala ao *Correio* sobre lesões. PÁGINA 9

### Propostas para Formosa e Entorno



Fábio Jr., o Águia (PSDB), foi o entrevistado da sabatina promovida pelo *Correio* e TV Brasília. PÁGINA 17

Kayo Magalhães/CB/D.A Press



### Alerta para os jogos on-line

Ao *CB.Saúde*, a psiquiatra Helena Moura falou sobre os efeitos causados à saúde mental pelo vício em jogos de azar. Casos de transtornos estão aumentando, ressalta. PÁGINA 15

### Suspensão do X Rede acata STF e terá representante

PÁGINA 3



**Podcast do Correio**  
Secretário Cristiano Araújo faz um raio X e mostra planos para o setor no DF.

PÁGINA 19

Giovana Sfalsin/CB/D.A Press



## Obra polêmica no Eixo Monumental

Construção de empório gastronômico nas imediações do Mané Garrincha, próximo à W3 Norte, é criticada por arquitetos e urbanistas. Obra foi embargada em 2023, mas foi retomada em maio. Terracap explica que empresa que detém a concessão da área tem autonomia para gerir o local.

PÁGINA 16







## CLIMA EXTREMO

Estados e Palácio do Planalto convergem sobre pena mais dura para quem der início a queimada irregular, pois consideram irrisórias multas impostas àquele que é indiciado. Proposta, porém, enfrenta resistência dos presidentes do Senado e da Câmara

# Governadores: punição maior ao fogo criminoso

» VICTOR CORREIA

Apesar de divergências entre os governadores e o Palácio do Planalto no combate às queimadas que vêm varrendo o território nacional, a reunião de ontem trouxe uma unanimidade: apoio a penas mais duras para quem inicia incêndios criminosos. Segundo o ministro da Casa Civil, Rui Costa, que conduziu o encontro, o Ministério da Justiça e Segurança Pública está finalizando uma minuta com mudanças na legislação, que deve ser enviada para a apreciação do governo federal ainda hoje.

A reunião no Palácio contou com nove governadores e dois vices das regiões do Pantanal, da Amazônia Legal e do Cerrado. Todos os representantes estaduais reclamaram que os presos por queimadas ilegais foram liberados pagando multas pequenas — como R\$ 100 ou R\$ 300 — e ficaram livres para dar início a outros incêndios. Também foi unânime a avaliação de que as chamadas são fruto de ações coordenadas — o que está alinhado com as investigações do governo federal.

“O ministro Ricardo Lewandowski (Justiça) informou que está enviando para a Casa Civil, até amanhã (hoje), um conjunto de medidas para mudar a legislação, inclusive do aspecto das punições relativas aos incêndios federais, tornando mais severas as punições. Mas foi uma reclamação unânime e que é importante a gente destacar”, explicou Rui Costa depois do encontro, ao lado da ministra Marina Silva (Meio Ambiente e Mudança do Clima), do ministro Waldez Góes (Desenvolvimento Regional) e dos governadores Eduardo Riedel (MS) e Antônio Denarium (RO).

### Colaboração

O governo federal também fez um apelo para que as polícias civis colaborem com a investigação da Polícia Federal (PF) sobre os incêndios criminosos. Segundo relatos dos governadores, as chamadas atingem, inclusive, áreas produtivas, e podem estar ligadas a táticas para reduzir o valor das terras. O governador do Distrito Federal, Ibaneis Rocha, relatou no encontro que um dos presos por incêndios no DF confessou ter sido contratado por um grupo ligado à grilagem de terras.

Segundo Marina Silva, são

Valter Campanato/Agência Brasil



Na reunião com os governadores, ministros pediram que encaminhassem ao Palácio do Planalto planos para o combate às queimadas



**A crise é grave. Está fazendo mal à saúde, à nossa economia, aos interesses estratégicos do Brasil no exterior e está destruindo o meio ambiente”**

**Ministra Marina Silva,**  
do Meio Ambiente e Mudança do Clima



**É importante agravar a punição para aqueles que cometem incêndios criminosos. Produtores precisam pedir autorização para queima controlada”**

**Antônio Denarium,**  
governador de Roraima

muitas as indicações de que grupos criminosos aproveitaram a estiagem histórica que o país enfrenta para aumentar a proporção dos incêndios. “A crise é grave. É um enfrentamento muito difícil. As ações estão sendo constantemente ajustadas, e o que nós queremos é atuar de forma integrada. Está fazendo mal à saúde, à nossa economia, aos interesses estratégicos do Brasil no exterior e está destruindo o meio ambiente”, destacou.

Apesar de governadores e Palácio do Planalto estarem afinados sobre a questão, há dúvidas a respeito da disposição do Congresso para aprovar penas mais duras para quem começa focos ilegais de fogo. No encontro entre os Três Poderes, na terça-feira, os presidentes do Senado, Rodrigo Pacheco (PSD-MG), e da Câmara, Arthur Lira (PP-AL), pediram cautela em relação à proposta. Para o senador, o problema não é legislativo. Para

deputado, as mudanças têm que ser “muito explicadas” para evitar conflitos ideológicos.

Os governadores também destacaram o caráter criminoso dos incêndios em seus estados. Ao chegar para o encontro, Denarium defendeu penas mais severas.

“É importante agravar a punição para aqueles que cometem esses incêndios criminosos, e os produtores rurais precisam pedir autorização para queima controlada com os órgãos competentes”, frisou.

Já Mauro Mendes defendeu que tem combatido as ações criminosas “violentamente” em seu estado. afirmou, ainda, que as chamadas estão trazendo prejuízos para os produtores rurais.

“Nenhum incêndio começou naturalmente”, disse.

Caiaido relatou que tentou aprovar uma lei estadual para manter presos, até outubro, os suspeitos de iniciar incêndios. A medida, porém, foi derrubada pela Justiça goiana por ser considerada inconstitucional. Para o governador goiano, incêndios criminosos devem ser inafiançáveis. Ele calculou que as queimadas deixaram prejuízo de R\$ 1,5 bilhão apenas em Goiás.

### » Susto e pouso de emergência

O governador Helder Barbalho, do Pará, teve que fazer um pouso de emergência, na noite de quarta-feira, por causa da fumaça das queimadas no estado. O voo saiu de Lituia, a leste de Belém, em direção a São Caetano de Odivelas, mas precisou aterrissar em Santa Maria do Pará. Nas redes sociais, ele falou sobre o ocorrido e pediu desculpas aos moradores de Odivelas por não participar da inauguração da nova orla da cidade. Em 31 de agosto, Barbalho teve que fazer outro pouso de emergência. Na última terça-feira, o governador decretou situação de emergência no Pará, em razão da estiagem e dos incêndios. São quase 1,5 mil focos em áreas florestais.

## Sem decisões concretas

O endurecimento da pena para quem deflagra um incêndio criminoso não foi apenas o único ponto de convergência entre os governos federal e estaduais, mas, também, a única proposta concreta contra a onda de queimadas. Foram debatidas a possível reformulação da Defesa Civil e dos Bombeiros, que teriam estruturas regionais, e não estaduais, para atuar, e o ministro da Casa Civil, Rui Costa, pediu que os governadores enviem planos de trabalho para que sejam avaliados.

Ele garantiu, ainda, que haverá novas liberações de recursos, como o da medida provisória (MP), que destinou R\$ 544 milhões para os estados e que ficarão de fora do arcabouço fiscal. Na semana que vem, o Banco Nacional de Desenvolvimento Econômico e Social (BNDES) também vai liberar mais R\$ 400 milhões para financiar os bombeiros de estados da Amazônia Legal.

O governador de Goiás, Ronaldo Caiado, criticou o governo federal depois do encontro. afirmou que os R\$ 13 milhões destinados ao seu estado, até agora, são insuficientes, e que sua gestão controlou sozinha as chamadas.

“O governo federal não estava preparado. Desde quando Brasília vai saber resolver um problema do Nordeste, de Goiás? Precisamos parar com essa bobagem. Brasília não sabe governar o país. Não deu conta de resolver no Rio Grande do Sul, não vai dar conta de resolver as queimadas”, atacou.

Ele ainda criticou a postura do presidente Luiz Inácio Lula da Silva, que estava no Maranhão para a assinatura de um termo de conciliação com as comunidades quilombolas do município de Alcântara — que encerra uma disputa de 40 anos pela área no entorno do Centro de Lançamento de Alcântara, da Força Aérea Brasileira.

“Se a visão dele é que isso (a reunião sobre as queimadas) não tem essa relevância, não cabe a mim discutir. No nosso estado, estou fazendo, não me omito de nenhum problema”, fugiu.

Já o governador do Mato Grosso, Mauro Mendes, considerou a reunião “bem-vinda”. Mas avalia que os resultados práticos da ação federal contra o fogo só virá em 2025, uma vez que o período das chuvas deve começar em poucos dias em seu estado. (VC)

## Dino quer estudo sobre expropriação

O ministro Flávio Dino, do Supremo Tribunal Federal, pediu a realização de estudos sobre a possibilidade de expropriação de terras ou aplicações de restrições a propriedades em que sejam identificados desmatamentos ilegais via incêndios intencionais. O magistrado determinou que o governo federal, partidos políticos, instituições da sociedade civil e a Procuradoria-Geral da República (PGR) se manifestem sobre o tema.

As partes e órgãos também deverão se pronunciar sobre possíveis travas a programas de regularização fundiária em áreas de incêndios dolosos. O prazo para as manifestações serem remetidas ao STF é de 15 dias.

Dino quer uma avaliação sobre uma eventual aplicação, aos casos de desmatamento ilegal, do artigo 243 da Constituição Federal, que

dispõe: “As propriedades rurais e urbanas de qualquer região do país onde forem localizadas culturas ilegais de plantas psicotrópicas ou a exploração de trabalho escravo na propriedade ou em qualquer parte dela destinadas à reforma agrária e a programas de habitação popular, sem qualquer indenização ao proprietário e sem prejuízo de outras sanções previstas em lei, observado, no que couber, o disposto no art. 5º. (Redação da EC 81/2014)”.

A medida faz parte do pacote que Dino sugeriu, ontem, após mais uma audiência de conciliação sobre emergências climáticas. No último encontro, o ministro ordenou a convocação imediata de bombeiros militares das unidades da Federação não atingidas por queimadas para reforçar a Força Nacional no combate aos incêndios que fazem arder

grandes áreas na Amazônia, no Cerrado e no Pantanal.

No despacho assinado ontem, ele escalou um mutirão de tribunais que detêm competência sobre a Amazônia Legal e o Pantanal, para que fiscalizem inquéritos e processos que tratam de crimes ambientais.

O ministro deu 30 dias para que o Ministério do Meio Ambiente e o Banco Nacional de Desenvolvimento Econômico e Social (BNDES) prestem informações sobre projetos emergenciais pendentes de análise e o cronograma do Fundo Amazônia. Dino ainda quer um levantamento sobre o número e os valores dos autos de infração ambientais aplicados em 2023 e 2024.

Também foi determinada a fiscalização do Ibama e de estados nos municípios que concentram 85% dos focos de extremo calor

que transformam em cinzas grandes glebas. As unidades da Federação terão de apresentar um diagnóstico para as razões de concentração dessas ocorrências em apenas 20 municípios.

Na última audiência sobre as emergências climáticas, ficou acertado que o ministro Herman Benjamin, presidente do Superior Tribunal de Justiça (STJ) e do Observatório do Meio Ambiente do Conselho Nacional de Justiça (CNJ), vai coordenar a elaboração de propostas de mudanças na lei sobre as penas impostas a responsáveis por incêndios florestais. As propostas serão levadas ao Congresso, mas o ministro propôs a criação de um Sistema Único de Proteção Ambiental.

» Leia mais nas páginas 6, 13 e 14

Gustavo Moreno/SCO/STF



Para ministro, incêndio intencional pode levar à perda da terra



## PODER

Rede garante que apresentará representante legal no país e vai tirar bolsonaristas do ar. Burla à proibição de acesso rende multa de R\$ 5 milhões/dia, que será cobrada da Starlink

# Preposto e suspensão de conta indicam recuo do X

» JULIA PORTELA

» **Manobra é descoberta e esmiuçada**

A promessa ao Supremo Tribunal Federal de que o X voltará a ter representante legal no Brasil e a garantia de que suspenderá perfis bolsonaristas que atacam as instituições democráticas indicam uma mudança de postura na rede social controlada pelo bilionário Elon Musk. A avaliação é feita nos bastidores do STF, sobretudo depois do efeito político contrário causado pela burla à proibição, determinada pela Corte, de acesso ao X no país. Sobretudo porque a Agência Nacional de Telecomunicações (Anatel) foi enfática ao apontar que “a conduta da rede X demonstra intenção deliberada de descumprir a ordem do STF”.

Esse drible à determinação do Supremo rendeu uma multa diária de R\$ 5 milhões ao X e à Starlink — empresa de tecnologia de internet por satélite pertencente ao grupo de Musk —, conforme decisão do ministro Alexandre de Moraes. A justificativa dada pela rede social ao STF foi de que o acesso tratou-se de uma “falha técnica”, uma “consequência inesperada” e “não intencional” — segundo petição protocolada no gabinete de Moraes por advogados que se apresentaram como constituídos por Musk. Eles salientaram que

De acordo com a Associação Brasileira de Provedores de Internet e Telecomunicações, o acesso ao X no Brasil se deu por conta do uso de um “IP dinâmico” como burla para mudar o registro dos servidores da rede social. Isso fez com que a plataforma passasse a usar endereços de IP (Protocolo de Internet) vinculados a servidores da Cloudflare, para permitir o acesso e dificultar uma nova suspensão. A mudança do registro teria ocorrido na noite anterior à abertura ao acesso, na quarta-feira. A entrada no X pôde ser feita, inclusive, por meio redes de wi-fi do Supremo Tribunal Federal e do Palácio do Planalto.

não houve “qualquer intenção” em contornar a decisão.

“O X Brasil reitera que a situação exposta não decorre de qualquer intenção de burlar a ordem de suspensão estabelecida por essa Egrégia Suprema Corte, mas de falha técnica decorrente da necessidade de alteração da infraestrutura da rede utilizada para a disponibilização do acesso à plataforma X aos usuários dos demais países da América do Sul”, sustenta a empresa. A argumentação, porém, não convenceu o ministro.

“Não há, portanto, dúvidas de que a plataforma X, sob o comando direto de Elon Musk, novamente, pretende desrespeitar o Poder Judiciário brasileiro, pois a Anatel identificou a estratégia utilizada para desobedecer à ordem judicial proferida nos autos, inclusive com a sugestão das providências a serem adotadas para a manutenção

da suspensão”, observou Moraes.

A rede também assegurou ao STF que iniciou o processo de retirada do ar de perfis de bolsonaristas que, permanentemente, atacam as decisões da Corte e pregam insurgência ao Estado Democrático de Direito. Entre elas, estão as do blogueiro Osvaldo Eustáquio e a do senador Marcos do Val (Podemos-ES), que podem ser acessadas de provedores de fora do país.

### Indicação

Além da multa de R\$ 5 milhões por dia, Moraes determinou que o X comprove que nomeou dois defensores como seus prepostos. A decisão veio depois de a plataforma informar, na quarta-feira, que escolheu os advogados André Zonaro Giacchetta e Sérgio Rosenthal para atuarem como representantes legais da empresa no Brasil. Em

nota, o escritório Pinheiro Neto — que também defende o ex-presidente Jair Bolsonaro nos inquéritos em que está arrolado no Supremo — afirmou que “foi contratado pelo X para representar a empresa nos processos perante o STF”.

Moraes, no entanto, avaliou que a petição da rede social “não veio acompanhada de documentos comprobatórios da nova representação”. Além disso, pontuou que não há “nenhuma comprovação do retorno das atividades” da rede social ao Brasil. A empresa encerrou os serviços em 30 de agosto por se recusar a indicar um preposto que possa responder judicialmente pelos descumprimento de decisões.

O ministro deu 24 horas para que os dois advogados comprovem “a regularidade e validade da representação legal da empresa”. “Diante do exposto, determino a intimação dos advogados que subscrevem a petição para que comprovem, no prazo de 24 horas, a regularidade e validade da representação legal da empresa X Brasil Internet Ltda., com comprovação documental da respectiva Junta Comercial da regular constituição da empresa, com indicação de seu representante, com amplos poderes, inclusive de nomeação de advogados”, frisa Moraes na decisão.

Gustavo Moreno/SCO/STF.



**O X Brasil reitera que a situação exposta não decorre de qualquer intenção de burlar a ordem de suspensão estabelecida por essa Egrégia Suprema Corte, mas de falha técnica decorrente da necessidade de alteração da infraestrutura da rede utilizada para a disponibilização do acesso à plataforma X aos usuários dos demais países da América do Sul”**

Justificativa do X a Alexandre de Moraes

**Não há, portanto, dúvidas de que a plataforma X, sob o comando direto de Elon Musk, novamente, pretende desrespeitar o Poder Judiciário brasileiro, pois a Anatel identificou a estratégia utilizada para desobedecer à ordem judicial proferida nos autos, inclusive com a sugestão das providências a serem adotadas para a manutenção da suspensão”**

Trecho da decisão do ministro que multou a rede social

## PF identifica quem ignora proibição

A Polícia Federal (PF) começou, ontem, a identificar e investigar todas as pessoas que vêm acessando o X no Brasil, burlando a proibição imposta pelo ministro Alexandre de Moraes, do Supremo Tribunal Federal (STF). A apuração abrangerá até mesmo aqueles que voltaram à rede social pelas poucas horas que ficou ativa, na quarta-feira — entre elas, se incluí o ex-presidente Jair Bolsonaro. A identificação dos usuários de acessos irregulares foi pedida pela Procuradoria-Geral da República (PGR) e autorizada pelo magistrado, na última segunda-feira.

Na data do bloqueio, Moraes fixou uma multa de R\$ 50 mil

para quem tentasse acessar o X por outros meios, como com o uso de VPN, que mascara a localização do internauta. A plataforma foi suspensa depois que a rede se recusou a indicar um representante legal no Brasil.

A sanção chegou a ser questionada quando a Primeira Turma do STF chancelou a medida. O ministro Luiz Fux, por exemplo, indicou que a multa não pode atingir pessoas e empresas “indiscriminadas e que não tinham participado do processo, salvo se utilizarem a plataforma para fraudar a decisão, com manifestações vedadas pela ordem constitucional, como expressões com racismo, fascismo,

neonazismo, obstrutoras de investigações criminais ou de incitação aos crimes em geral”.

As decisões de Moraes foram tomadas no âmbito de dois inquéritos conduzidos por ele mesmo contra a propagação de desinformação nas redes sociais: o das fake news e o das milícias digitais. Influenciadores, empresários e políticos bolsonaristas tiveram perfis em outras plataformas bloqueados por decisões relativas a essas apurações. Os alvos das investigações ainda não se pronunciaram sobre a suspensão.

Em maio de 2020, Moraes determinou a imobilização das contas de apoiadores de Bolsonaro no então Twitter (hoje X), no

Facebook e no Instagram. No mesmo despacho, proferido no âmbito do inquérito das fake news, estavam ordens de buscas e apreensões cumpridas em operação da PF em endereços ligados aos aliados do governo.

Em julho de 2020, as plataformas chegaram a suspender as contas de 16 nomes ligados ao bolsonarismo — entre os quais os influenciadores Allan dos Santos, Bernardo Kuster e Sara Winter, além dos empresários Luciano Hang e Edgard Corona. Políticos como Roberto Jefferson e Daniel Silveira, ex-deputados federais, também foram alvos de restrições. **(JP com Agência Estado)**

## NAS ENTRELINHAS

Por Luiz Carlos Azedo



luizazedo.df@dabr.com.br



## Polarização naufraga no Triângulo das Bermudas

O prefeito Ricardo Nunes (MDB) se manteve na liderança da disputa eleitoral em São Paulo (9,32 milhões de eleitores), com 27% de intenções de votos, em empate técnico com Guilherme Boulos (PSol). Pablo Marçal (PRTB) permanece na terceira posição, mas fora do empate técnico, com 19%, segundo pesquisa Datafolha divulgada ontem. No Rio de Janeiro (5,09 milhões), o prefeito Eduardo Paes (PSD) manteve-se na liderança absoluta, com 59% de intenções de votos, enquanto Alexandre Ramagem (PL) está com 17%.

O presidente Luiz Inácio Lula da Silva e o ex-presidente Jair Bolsonaro emitiram sinais trocados em suas principais bases eleitorais. O primeiro, aposta num candidato de esquerda em São Paulo, Boulos, e num de centro no Rio, o prefeito Eduardo Paes. O segundo, num candidato de extrema direita no Rio, Ramagem, e um candidato de centro em São Paulo — Nunes.

Em Belo Horizonte (1,99 milhões), o deputado estadual e apresentador de tevê Mauro Tramonte (Republicanos) continua na liderança, com 28%, enquanto o prefeito Fuad Noman (PSD), candidato à reeleição, e o deputado estadual Bruno Engler (PL), apoiado por Bolsonaro, estão com 18% de intenções de votos. Nas três capitais do chamado Triângulo das Bermudas — São Paulo, Rio de Janeiro e Minas Gerais —, considerando-se a pesquisa do Datafolha, a polarização entre petistas e bolsonaristas está sendo mitigada pelas alianças e o comportamento dos eleitores. Ou seja, naufraga.

Se consideramos a situação de Salvador (1,96 milhões de eleitores), o fenômeno se repete. Candidato a reeleição, o prefeito Bruno Reis (União Brasil) está com 55% das intenções de voto, enquanto o vice-governador da Bahia, Geraldo Júnior (MDB), tem 22%, na pesquisa Real Time Big Data, divulgada na semana passada. Como Eduardo Paes, pode vencer no primeiro turno.

Entretanto, no quinto colégio eleitoral do país, Fortaleza (1,76 milhões), a disputa está acirrada entre os candidatos André Fernandes (PL) e Evandro Leitão (PT), empatados com 23% das intenções de voto. É a capital mais importante onde a polarização existe. Pela margem de erro — de três pontos percentuais, para mais ou para menos —, também há empate técnico com o candidato Capitão Wagner (União Brasil), que contabiliza 20%, segundo pesquisa Real Time Big Data/Record, divulgada na quarta-feira.

Em 13 capitais, a 16 dias do pleito, a disputa pelas prefeituras pode se encerrar no primeiro turno. Além do Rio de Janeiro, com a eleição de Paes, e de Salvador, com Reis, estão nessa situação Boa Vista, com Arthur Henrique (MDB); Florianópolis, com Topázio Neto (PSD); João Pessoa, com Cícero Lucena (PP); Macapá, com Dr. Furlan (MDB); Maceió, com JHC (PL); Palmas, com Janad Valcari (PL); Porto Velho, com Mariana Carvalho (União Brasil); Recife, com João Campos (PSB); São Luís, com Eduardo Braide (PSD); Teresina, com Sílvio Mendes (União Brasil); e Vitória, com Lorenzo Pazolini (Republicanos).

### Reta final

Esse cenário pode sofrer alterações, principalmente nas grandes cidades. O peso das redes sociais nas eleições está sendo mitigado pelos efeitos das políticas de aliança, das estruturas administrativas e pela propaganda gratuita de rádio e tevê, que mudou de formato, com inserções muito semelhantes aos comerciais. Entretanto, na reta final, depois da aterrissagem dos candidatos — alguns ficaram perdidos no espaço depois que a pré-campanha acabou —, a disputa deixa de ser uma “guerra de posições” na sociedade civil para se tornar uma “guerra de movimento”, com a entrada em cena da grande massa de eleitores. É quando a eleição passa a ser o assunto das conversas de família, do ônibus ou da fila do caixa de supermercado.

Muitas pesquisas capturaram os efeitos da exposição dos candidatos nas redes e na mídia tradicional. No caso de São Paulo, mostram que a maior exposição no rádio e na tevê beneficiou Ricardo Nunes, que conta com 65% do tempo nos meios. Guilherme Boulos, porém, tem grande resiliência e pode se beneficiar dessa transição de “posições” para “movimento”, por causa da militância de esquerda.

Pablo Marçal, com frágil estrutura partidária e baixíssima exposição nos meios de comunicação tradicionais, teve um crescimento meteórico ao chegar “causando” nas redes sociais. Parecia ser o candidato do “movimento”. Mas seu estilo “lacrador” virou um feitiço contra o feitiço, ao transpôr para um debate ao vivo na tevê sua linguagem agressiva do mundo virtual, o que acabou resultando na cadeirada que levou do apresentador José Luiz Datena (PSDB), que faturou o episódio ocorrido nos estúdios da *TV Cultura*.

A maioria dos prefeitos com bons níveis de aprovação e baixa rejeição, como os que podem se eleger no primeiro turno, deixou de lado a retórica da polarização. Prefere disputar os votos de eleitores de Lula e de Bolsonaro, simultaneamente. Nessas eleições, os prefeitos de 26 capitais do Brasil têm uma média de aprovação de 60%, segundo o Ipsos Public. Destaque para o de Macapá, Dr. Furlan, com 86% dos votos.





**LUANA PATRIOLINO (INTERINA)**  
politica.df@dabr.com.br

## Esforço conjunto

Após a reunião, Marina Silva afirmou à imprensa que o problema está na falta de punição para os criminosos. “São medidas e esforços do ponto de vista orçamentário, tecnológico e legislativo. Do ponto de vista legislativo, há de se endurecer a pena para aqueles que praticam esse tipo de crime. No Judiciário, o próprio ministro Barroso fez uma recomendação para que esses casos sejam priorizados e que as pessoas possam ser investigadas com celeridade e punidas”, apontou.

## A lei vale para todos, Musk

Mais grave do que não ter representação no Brasil, o dono do X, Elon Musk, tentou desafiar a Justiça brasileira alterando o IP da plataforma para desbloquear a rede social no país. Não deu certo. Antes mesmo do horário limite para todos os provedores bloquearem, a empresa, por conta própria, parou de usar o Cloudflare. Ou seja, houve o cancelamento do proxy reverso e tudo voltou como antes: suspensão total. Por outro lado, o bilionário atingiu com sucesso o seu objetivo de tumultuar, para estigmatizar o debate sobre regulação das big techs.

## Todos por Lula

Ministros do Superior Tribunal de Justiça (STJ) que jantaram com o presidente Lula nesta semana relatam que o ministro Nunes Marques, do Supremo Tribunal Federal (STF), parou de colocar força na campanha do piauiense Carlos Brandão à vaga reservada a desembargadores federais no STJ. O petista fez chegar ao integrante da Suprema Corte que quer sua ajuda para que a vaga seja do gaúcho Rogério Favreto.

## Já ganhou

Os magistrados acreditam que a outra vaga em aberto, destinada a membros do Ministério Público, deverá ser do procurador Sammy Barbosa, do Ministério Público do Acre, apadrinhado pelo ministro Mauro Campbell, novo corregedor-nacional de Justiça.

# A vez dos prefeitos

No mesmo dia em que os governadores se reuniram com o Planalto para discutir medidas de enfrentamento às queimadas, os prefeitos articularam um diálogo com o Executivo para solicitar o mesmo apoio. A classe esteve, ontem, em Brasília, em uma reunião com os ministros Marina Silva (Meio Ambiente), Alexandre Padilha (Relações Institucionais), Rui Costa (Casa Civil) e Ricardo Lewandowski (Justiça). O maior temor dos governadores e dos representantes dos municípios é de que eles sejam responsabilizados pelos incêndios que assolam o país.

» »

No encontro, o prefeito de Niterói (RJ), Axel Graef, presidente da Comissão de Cidades Atingidas por Sujeiras a Desastres (CASD) da Frente Nacional de Prefeitos (FNP), cobrou ações preventivas do Executivo. “O grande desafio é fazer com que as pessoas priorizem as ações de proteção de defesa civil nas situações de normalidade. Não podemos desperdiçar esse momento de mobilização em que a opinião pública está vendo o que está acontecendo”, disse à coluna.



## CURTIDAS

**Lançamento //** Cada vez mais presente na vida das famílias, o diagnóstico do autismo — que cresceu 48% entre as crianças matriculadas nas escolas do país, entre 2022 e 2023, de acordo com o Censo Escolar — é o tema do livro *Autismo: quando o diagnóstico chega*, cujo segundo volume será lançado hoje.

**Autismo //** Coautores de um dos capítulos da obra, os contadores Joaquim Bezerra e Ana Claudia Bezerra revelam como lidam com o autismo de seu filho André, de dez anos. Editado pela Liberare Books International, o livro traz informações e histórias inspiradoras, que podem ajudar pessoas que vivem a situação ou estejam interessadas no tema.

Reprodução

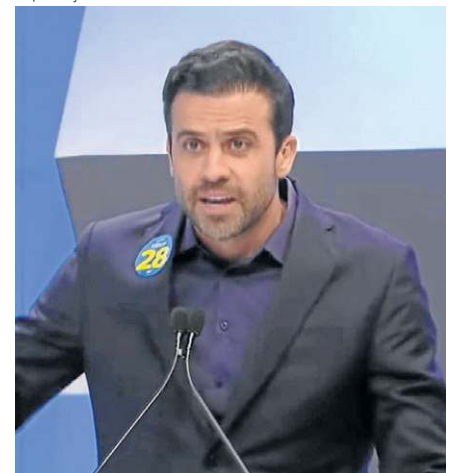

**Bloqueio de perfis //** O TRE-SP marcou para a próxima segunda-feira o julgamento do processo que envolve a suspensão das redes sociais do candidato à Prefeitura de São Paulo Pablo Marçal (foto). Desde a proibição, ele desafia a Justiça se mantendo ativo na internet com novos perfis. O ex-coach é acusado de abuso de poder econômico ao remunerar indevidamente seus seguidores para promover sua campanha nas plataformas digitais.

Informe Publicitário



Brasília

ANO IV n° 685

## CIEE conta com mais de 2,3 mil vagas de estágio e aprendizagem em Brasília

As oportunidades estão distribuídas em órgãos públicos e empresas privadas

O Centro de Integração Empresa-Escola – CIEE, maior ONG de inclusão social e empregabilidade jovem da América Latina, conta com mais de 2,3 mil vagas de estágio e aprendizagem em Brasília e no Distrito Federal. Para garantir maiores chances de ser encaminhado para uma primeira oportunidade, é essencial que os candidatos preencham o perfil completo no portal CIEE, com todas as informações corretas e sem deixar campos em branco.

O sistema do CIEE localiza as vagas de acordo com a geolocalização dos jovens cadastrados, por isso é importante preencher corretamente o endereço para garantir a busca das vagas que mais se encaixam no perfil.

É possível incluir ainda uma redação e vídeo de apresentação para destacar o perfil do candidato. Para criar o cadastro e ter acesso às vagas, basta acessar [ciee.online](https://portal.ciee.org.br).



🔗 <https://portal.ciee.org.br/quero-uma-vaga/>

🌐 Portal do CIEE  
[ciee.online](https://portal.ciee.org.br)

📞 Atendimento por WhatsApp  
11 3003-2433

📍 Central de Atendimento  
3003-2433  
(o custo é de uma ligação local em qualquer região do País, mesmo que solicite o DDD)



## PESQUISA DATAFOLHA

# Corrida em SP segue indefinida

Sondagem mostra que cadeirada não interferiu nas escolhas

» MARIA BEATRIZ GIUSTI

A competição para a candidatura à prefeitura de São Paulo segue acirrada entre os candidatos. De acordo com a pesquisa do Datafolha de ontem, o atual prefeito da capital, Ricardo Nunes (MDB), avança na corrida eleitoral e se posiciona em primeiro lugar, com 27% das intenções de voto. Tecnicamente empatado com Nunes, está Guilherme Boulos (PSOL), com 25%. Já o empresário e coach, Pablo Marçal (PRTB), ainda está longe dos outros candidatos, com 19% de intenção.

Mesmo após a cadeirada que recebeu de José Luiz Datena (PSDB), durante debate realizado na TV Cultura no domingo, Marçal não cresceu nas intenções e permaneceu com 19%, desde a última pesquisa dos dias 9 e 10 de setembro. No início do mês, entre os dias 2 e 3 de setembro, Marçal apareceu com 22% de intenção de voto, empatado com Nunes, enquanto Guilherme Boulos liderava com 23%.

Os outros candidatos da corrida continuam pontuando abaixo. Tabata Amaral (PSB) oscilou de 9% para 8%, enquanto Datena recuou de 7% para 6%. A candidata Marina Helena (Novo) tem 3%, e Bebeto Haddad permaneceu com 1%. Os demais não pontuaram.

A pesquisa Datafolha foi realizada presencialmente com 1.204 eleitores com mais de 16 anos em São Paulo, entre 17 e 19 de setembro, e foi registrada na Justiça Eleitoral sob o protocolo SP-03842/2024. Segundo o

Isadora de Leão Moreira/Governo SP



Dados indicam que haverá disputa entre direita e esquerda no 2º turno

instituto, o nível de confiança é de 95% — o que significa que a cada 100 pesquisas, em 95, o resultado vai se repetir.

Quando questionados sobre a preferência para prefeito, sem ver a lista dos candidatos, os entrevistados preferiram Boulos, oscilando de 19% para 20%, enquanto Nunes subiu de 10% para 14%, empatado com Marçal, também com 14%. Mesmo assim, entre os mais pobres (34% da população, segundo o Datafolha), Ricardo Nunes continua sendo o preferido, com 27%. Logo atrás, vem Boulos, com 21%. Já Marçal recuou 5 pontos percentuais entre os mais pobres, desde a última pesquisa, deixando-o com 13%.

Outro ponto relevante para o atual prefeito é a melhora na pesquisa da avaliação do governo. De acordo com 31%

dos entrevistados, a gestão de Nunes é boa ou ótima. Na semana passada, esse percentual era de 26%. Para 45%, a avaliação é regular e, para 21%, o governo é ruim ou péssimo. A taxa de decepção do governo caiu de 68% para 61%.

Os percentuais de rejeição continuam os mais altos da corrida para o influenciador digital. Marçal aumentou a rejeição desde a última pesquisa, antes com 44% e, agora com 47%. Logo em seguida, está o candidato do PSOL, com uma rejeição de 38%.

Já a de Datena, oscilou de 32% para 35%. Para Nunes, a rejeição é de 21%; Tabata, com 14%; Bebeto Haddad, com 13%; Marina Helena, com 11%.

\*Estagiária sob a supervisão de Edla Lula



## ELEIÇÕES MUNICIPAIS

## TSE veta blitz da PRF em eleição

Acordo com governo quer evitar o que aconteceu em 2022, quando agentes rodoviários pararam eleitores que iam votar no NE

» VINICIUS DORIA

PRF/Divulgação

O governo federal e o Tribunal Superior Eleitoral assinaram, ontem, uma portaria que proíbe bloqueios nas estradas, pela Polícia Rodoviária Federal (PRF), nos dias 6 e 27 de outubro — datas do primeiro e do segundo turnos das eleições municipais, respectivamente. A medida foi adotada para que a corporação policial não repita o procedimento que adotou nas últimas eleições presidenciais, em 2022, quando carros e ônibus de eleitores foram parados, principalmente, em estradas da Região Nordeste, em que o presidente Luiz Inácio Lula da Silva teve mais votos.

Para a presidente da Corte, ministra Cármen Lúcia, a medida tem o objetivo de “não permitir que o Estado atrapalhe o direito fundamental de todo mundo, que é o direito de, livremente, se locomover para chegar ao local de votação e exercer, igualmente, livremente, o direito de voto”.

A portaria, assinada por Cármen Lúcia e pelo ministro da Justiça e da Cidadania, Ricardo Lewandowski, não impede que a PRF promova a fiscalização de trânsito nas estradas, mas os agentes só poderão abordar veículos “em condições comprovadamente caracterizadas de infração de trânsito e que coloquem em risco as pessoas no momento da realização da operação”.

Caso não haja flagrante que justifique a montagem de blitz, uma eventual necessidade de bloqueio de rodovias federais nos dias de votação “deverá ser comunicada à presidência do respectivo Tribunal Regional



A portaria não impede a fiscalização, mas proíbe que sejam feitos bloqueios, como os que ocorreram no domingo de votação de 2022

Eleitoral (TRE) em tempo hábil, acompanhada da justificativa da escolha do local e da finalidade do bloqueio, com a indicação de rotas alternativas garantidoras da livre locomoção das pessoas”.

## “Atos vergonhosos”

Após assinar a portaria, o ministro Lewandowski disse que a medida é um “passo civilizatório”, e fez questão de mencionar os bloqueios que a PRF fez na eleição passada. “Não veremos a

repetição dos vergonhosos atos que ocorreram no passado recente, em que os eleitores foram impedidos, pelo esforço do próprio Estado, de se locomoverem livremente até o local das eleições”, assegurou ele.

Ao comentar a decisão, a ministra Carmén Lúcia também fez referência à atuação da PRF no fim do governo de Jair Bolsonaro. “A vida é aprendizagem, aprendemos que o Estado tem que assegurar a livre circulação nas estradas, nas rodovias, ruas,

praças deste país, até porque a praça é do povo. Entretanto, experiências contrárias à democracia nos levam a ter que adotar esse tipo de providência para que o eleitor tenha a garantia, a segurança e a tranquilidade de que, no dia das eleições, ele circulará livremente”, afirmou a magistrada.

No mês passado, a Polícia Federal indiciou o ex-ministro da Justiça no governo Bolsonaro Anderson Torres, o ex-diretor-geral da PRF Silvinei

Vasques e quatro agentes da corporação por dificultarem o acesso de eleitores aos pontos de votação, em 2022. Por causa das suspeitas de uso político da PRF, Silvinei Vasques ficou preso por cerca de um ano. Torres, por sua vez, passou quatro meses na cadeia por suspeita de envolvimento nos atos antidemocráticos que abalaram Brasília após a vitória de Lula nas urnas e que tiveram como ápice a depredação das sedes dos Três Poderes, em 8 de janeiro.

Para o diretor-geral da PRF, Antonio Fernando Oliveira, a portaria assinada ontem também protege os policiais rodoviários. “Tem dois objetivos principais: garantir a ida dos eleitores aos locais de votação e dar segurança jurídica para o trabalho dos policiais no período das eleições. O documento impede que, ao deixar de realizar apreensões de veículos, os policiais sejam responsabilizados”, declarou Oliveira.



Não veremos a repetição dos vergonhosos atos que ocorreram no passado recente em que os eleitores foram impedidos, pelo esforço do próprio Estado, de se locomoverem livremente até o local das eleições”

Ricardo Lewandowski,  
ministro da Justiça  
e da Cidadania



# Hidrogênio Verde

## O Combustível do Futuro

Compreenda a posição do Brasil no mercado de energia. Venha ouvir especialistas e autoridades debatendo o futuro do setor e o que isso significa para o país.

Não perca essa oportunidade de se atualizar e entender as novas perspectivas do mercado energético!

# 26

de setembro  
a partir das 09h

Aponte a câmera do seu celular para o QR Code e saiba mais sobre o evento.  
**Inscreva-se.**



Realização



Apoio



Apoio de Comunicação



Patrocínio







## CRISE CLIMÁTICA

# Queimadas no Cerrado põem águas em risco

Com aumento de 221% de áreas queimadas, o bioma detém oito das 12 nascentes das principais bacias hidrográficas do país

» EDUARDA ESPOSITO

As regiões de savana do Cerrado tiveram um aumento de 221% de áreas queimadas em agosto de 2024. Foram 1.239.324 hectares atingidos, mais de duas vezes o tamanho do Distrito Federal. No mesmo período do ano passado, 386.404 hectares foram queimados. Os dados são do Monitor do Fogo, divulgados nesta quinta-feira (19/9), pelo Map-Biomas, coordenado pelo Instituto de Pesquisa Ambiental da Amazônia (IPAM).

Esse tipo de vegetação, composto por árvores, arbustos e gramíneas, é predominante no bioma e ocupa a maior parte (41,7%) de tudo o que queimou no Cerrado nos oito primeiros meses do ano.

“Ainda que a área queimada em florestas do Cerrado seja menor do que a área queimada em savanas, chama a atenção este número que foge à dinâmica comumente observada no bioma. O aumento do fogo nas formações florestais é algo novo e que pode estar relacionado à intensificação das mudanças climáticas e ao desmatamento, que fragilizam essas áreas e aumentam sua vulnerabilidade ao fogo”, explica Ane Alencar, diretora de Ciência do IPAM.

O Cerrado detém oito das 12 nascentes das principais bacias hidrográficas do Brasil. Elas abastecem os rios da Amazônia, do Pantanal, da Caatinga e da Mata Atlântica. Aquíferos que têm a maior parte de sua área no bioma também irrigam o subsolo do Pampa, a exemplo do Guarani. O aumento das regiões queimadas intensifica o alerta para o agravamento da crise hídrica no país. “O Cerrado é o coração das águas do Brasil, se o perdermos, estamos arriscando o abastecimento hídrico do país e colocando em xeque vidas humanas e da



Guilherme Fagundes/UnB Ciências

Profissionais atuam no MIF na Estação Ecológica Serra Geral do Tocantins. A técnica é usada apenas no fim da estação chuvosa e não na seca

biodiversidade”, alerta Alencar.

“Se não controlarmos os incêndios e o desmatamento do Cerrado, não vai ter mais água saindo da torneira na casa da maior parte dos brasileiros”, enfatiza Yuri Salmons, diretor executivo do Instituto Cerrados.

### Impactos no bioma

Isabel Schmidt, coordenadora do Manejo Integrado do Fogo da Rede Biota Cerrado, organização que analisa a biodiversidade do Cerrado, diz que esta é a época em que tanto a fauna quanto a flora do bioma estão no período mais sensível. “Incêndios no final da estação seca são muito prejudiciais porque acontecem

numa época em que plantas e bichos estão mais frágeis por estarem investindo em reprodução. As condições climáticas extremas permitem que os incêndios se alastrem por vegetações do Cerrado que são muito sensíveis, ou seja, sofrem impactos negativos, como as matas de galeria. Então, há muita mortalidade de plantas, adultos e jovens, em todos os tipos de vegetação do bioma. Além disso, incêndios nesta época são muito rápidos e podem ferir animais, mesmo adultos, e causam mortalidade e ferimentos de filhotes. Por serem rápidos e atingirem áreas extensas, as queimadas homogeneizam a paisagem e dificultam a sobrevivência dos animais, pois

impedem o encontro de abrigo e comida”, explica.

### E a solução?

Para Schmidt, a sociedade e os governos precisam reconhecer a importância do Cerrado e aumentar a sua proteção. Ela destaca que a preservação do bioma está diretamente envolvida com a produção agrícola e o abastecimento hídrico do Brasil. “É preciso combater o desmatamento sob pena de perder capacidade de sobrevivência (abastecimento de água) e produção agrícola. Quanto aos incêndios, o Manejo Integrado do Fogo (MIF) vem sendo implementado com sucesso há poucos anos nas unidades

de conservação federais, reduzindo as queimadas. Juntamente com o combate direto, áreas previamente manejadas, com queimadas prescritas, reduziram os danos e o tamanho dos incêndios na Floresta Nacional de Brasília e no Parque Nacional de Brasília em setembro de 2024”, explica.

O MIF é uma técnica utilizada pelos brigadistas no fim da estação chuvosa e no início da seca, quando o solo ainda está úmido e frio por conta das chuvas. Dessa forma, é possível evitar que grandes queimadas ocorram nas regiões manejadas. “O MIF pode e deve ser implementado em mais áreas, incluindo unidades de conservação distritais, assim como reservas estaduais e terras



**Se não controlarmos os incêndios e o desmatamento do Cerrado, não vai ter mais água saindo da torneira na casa da maior parte dos brasileiros”**

**Yuri Salmons,**  
diretor executivo do  
Instituto Cerrados

privadas”, enfatiza Schmidt.

### Desinformação

A senadora Damares Alves (Republicanos-DF) acusou brigadistas do Instituto Brasileiro do Meio Ambiente e dos Recursos Naturais Renováveis (Ibama) e do Instituto Chico Mendes de Conservação da Biodiversidade (ICM-Bio) de causarem os incêndios que assolam o país. “Querem acusar a direita e o agro de incendiários”, disse, durante sessão deliberativa do Plenário no Senado Federal, pedindo para que o governo federal reveja as práticas do Ibama e do ICMBio. “O Xingu está em chamas porque os brigadistas estão fazendo uso das queimadas prescritas”, afirmou Damares. Ambientalistas das instituições mencionadas como responsáveis pelos incêndios pela senadora Damares disseram ao **Correio** que essa prática não é feita nesta época do ano. A Associação Nacional dos Servidores da Carreira de Especialista em Meio Ambiente (Ascema nacional) publicou nota em repúdio às declarações da senadora Damares.

## JUDICIÁRIO

# STF vota transfusão de sangue por fiéis

» JULIA PORTELA

O presidente do Supremo Tribunal Federal (STF), ministro Luís Roberto Barroso, relator do Recurso Extraordinário (RE) 979.742, que analisa se testemunhas de Jeová podem se recusar a receber transfusões de sangue, deu parecer favorável ao tema. O julgamento teve início ontem, com a leitura do relatório.

Barroso destacou que tem “profundo respeito pelo sentimento religioso” e votou para permitir que as testemunhas de Jeová possam escolher não fazer transfusões de sangue.

Estão sendo analisados dois casos de repercussão geral, ou seja, em que a definição deverá ser seguida em todas as instâncias da Justiça.

“Por se tratar, a interdição à transfusão de sangue, de um dogma das pessoas que professam a crença das Testemunhas de Jeová, é legítima, ao meu ver, a recusa”, disse o ministro.



**Por se tratar, a interdição à transfusão de sangue, de um dogma das pessoas que professam a crença das Testemunhas de Jeová, é legítima, ao meu ver, a recusa**

**Luís Roberto Barroso,**  
presidente do Supremo  
Tribunal Federal (STF)

Barroso, em seu voto, destacou, no entanto, que essa recusa deve preencher requisitos, como o paciente ser maior de idade, capaz e em condições de discernimento. A manifestação

Gustavo Moreno



Barroso e Mendes, relatores nos recursos sobre transfusão de sangue para testemunhas de Jeová, votaram a favor

também deve ser livre, inequívoca e esclarecida.

Seu voto foi seguido por Gilmar Mendes, relator do RE 1.212.272, que também citou a liberdade religiosa em seu voto. Flávio Dino, que acompanhou os ministros, pontuou que é importante deixar claro, na ementa, que, da mesma forma que o

paciente deve ser livre para escolher o tratamento, o médico também não pode ser obrigado a aplicar terapias alternativas.

O ministro também destacou que é preciso que esteja claro que é dever do SUS custear os tratamentos. A Corte também começou a analisar, ontem, se o Estado deve custear tratamento alternativo,

que não utilize a transfusão de sangue para esse grupo.

Cristiano Zanin acompanhou os ministros integralmente, mas ressaltou que é necessário definir a situação dos menores de idade e daqueles momentaneamente incapazes. Também acompanhou os relatores o ministro André Mendonça.

## VIOLÊNCIA

# Baleada no Rio está bem

» JULIANA SOUSA

Passa bem a adolescente mineira de 14 anos, baleada no Complexo da Maré, na Zona Norte do Rio de Janeiro. A informação foi divulgada pela equipe de Kamila Simioni, ex-participante de “A Fazenda”, tia da jovem.

Na última quarta-feira, a garota foi atingida na lombar e o tiro afetou o intestino. Após fazer a cirurgia, a jovem segue em tratamento no Hospital Estadual Getúlio Vargas, no bairro carioca da Penha.

Ela e seu pai, Michel Simoni, estavam na cidade para emitir o visto para os Estados Unidos, no consulado americano. Eles saíram do centro do Rio e se dirigiram à casa de uma familiar no bairro da Barra da Tijuca, quando Michel errou o acesso da Avenida Brasil para a linha amarela. O GPS o conduziu ao Morro do Timbau, no Complexo da Maré. Bandidos armados com fuzis, então, atiraram.

O estado de saúde da jovem é estável, mas sem previsão de alta.





7 • Correio Braziliense — Brasília, sexta-feira, 20 de setembro de 2024

<b>Bolsas</b> Na quinta-feira	<b>Pontuação B3</b> Ibovespa nos últimos dias	<b>Dólar</b> Na quinta-feira	<b>Salário mínimo</b> R\$ 1.412	<b>Euro</b> Comercial, venda na quinta-feira	<b>CDI</b> Ao ano	<b>CDB</b> Prefixado 30 dias (ao ano)	<b>Inflação</b> IPCA do IBGE (em %)
0,47% São Paulo	134.882 16/9 17/9 18/9 19/9	R\$ 5,424 (-0,69%)	Últimos 13/setembro 5,567 16/setembro 5,510 17/setembro 5,660 18/setembro 5,461	R\$ 6,054	10,40%	10,65%	Abril/2024 0,38 Maio/2024 0,46 Junho/2024 0,21 Julho/2024 0,38 Agosto/2024 -0,02

## PÓS-COPOM

Um dia depois de o Banco Central retomar aumento da taxa Selic, mercado diverge sobre o ritmo de alta da próxima reunião

# Bolsa e dólar caem após alta de juros

» ROSANA HESSEL  
» FERNANDA STRICKLAND

Um dia após o Banco Central voltar a subir a taxa básica da economia (Selic) pela primeira vez desde 2022, a Bolsa de Valores de São Paulo (B3) e o dólar recuaram com a expectativa de maiores ganhos na renda fixa. Depois de o Comitê de Política Monetária (Copom) do BC elevar a Selic de 10,50% para 10,75% ao ano, o Índice Bovespa, principal indicador da B3, encerrou o pregão de ontem com queda de 0,47%, a 133.122 pontos, na contramão da Bolsa de Nova York, onde o Índice Dow Jones subiu 1,26% depois de o Federal Reserve (Fed, banco central dos Estados Unidos) cortar os juros básicos em 0,50 ponto, para o patamar de 4,75% a 5% ao ano, refletindo uma política monetária mais branda diante dos sinais de desaceleração econômica na maior potência do planeta.

Já o dólar voltou a cair e fechou o dia cotado a R\$ 5,42 para a venda, o menor patamar do mês e, com isso, o real teve a segunda melhor performance entre as principais divisas emergentes e de países exportadores de commodities ontem, ficando atrás apenas da moeda australiana. “O câmbio e a Bolsa reagiram como esperado após o Copom, com o real se valorizando por conta do diferencial na taxa de juros enquanto a Bolsa recuou com a maior atratividade da renda fixa”, explicou Gustavo Cruz, estrategista-chefe da RB Investimentos.

A divergência entre os analistas está no ritmo de alta da Selic na próxima reunião do Copom, em novembro. Para Cruz, o BC deverá acelerar o ritmo de alta da Selic para 0,50 ponto porcentual e, em dezembro, o ritmo dependerá de como os mercados vão se comportar no fim

do ano. “Caso melhor, daria para pensar em uma redução do ritmo”, explicou. Alexandre Espírito Santo, economista da Way Investimentos, é mais conservador e espera mais duas altas de 0,25 ponto percentual na taxa Selic até o fim do ano. “Sinceramente, acho que um miniciclo de 0,75 ponto percentual de alta seria suficiente, mas parece que o mercado comprou a ideia de que é necessário um aperto mais forte e tem economista falando em Selic no fim do ciclo de até 12,50% ao ano, mas acho um tanto quanto exagerado. Mas, vamos ver os próximos números”, afirmou.

Sergio Goldenstein, estrategista da Warren Rena, por sua vez, segue prevendo outras três altas adicionais de 0,25 ponto percentual na taxa Selic, para 11,50% ao ano até janeiro de 2025. “Mas, reconhecemos que aumentou a possibilidade de um ciclo mais intenso, em particular, se o desempenho do real não contribuir para o processo de desinflação e caso os indicadores de atividade e mercado de trabalho continuem a mostrar um forte dinamismo”, escreveu, em um relatório aos clientes. Ele espera, inclusive, que a reação inicial do mercado à decisão e ao comunicado do Copom continue sendo de uma redução da inclinação da curva de juros e apreciação do real.

Na avaliação do economista-chefe do Departamento de Pesquisa Econômica do Banco Daycoval, Rafael Cardoso, o Banco Central foi bastante duro no comunicado da reunião do Copom, reagindo a fatores externos e internos. Para ele e sua equipe, o colegiado deverá aumentar o ritmo de alta para 0,50 ponto percentual nas duas próximas reuniões e, depois, reduzirá para 0,25 ponto percentual, quando encerrará o ciclo com a Selic em 12%. “A nossa interpretação é de que o BC decidiu assumir o controle de forma mais ativa, tomando as

AFP

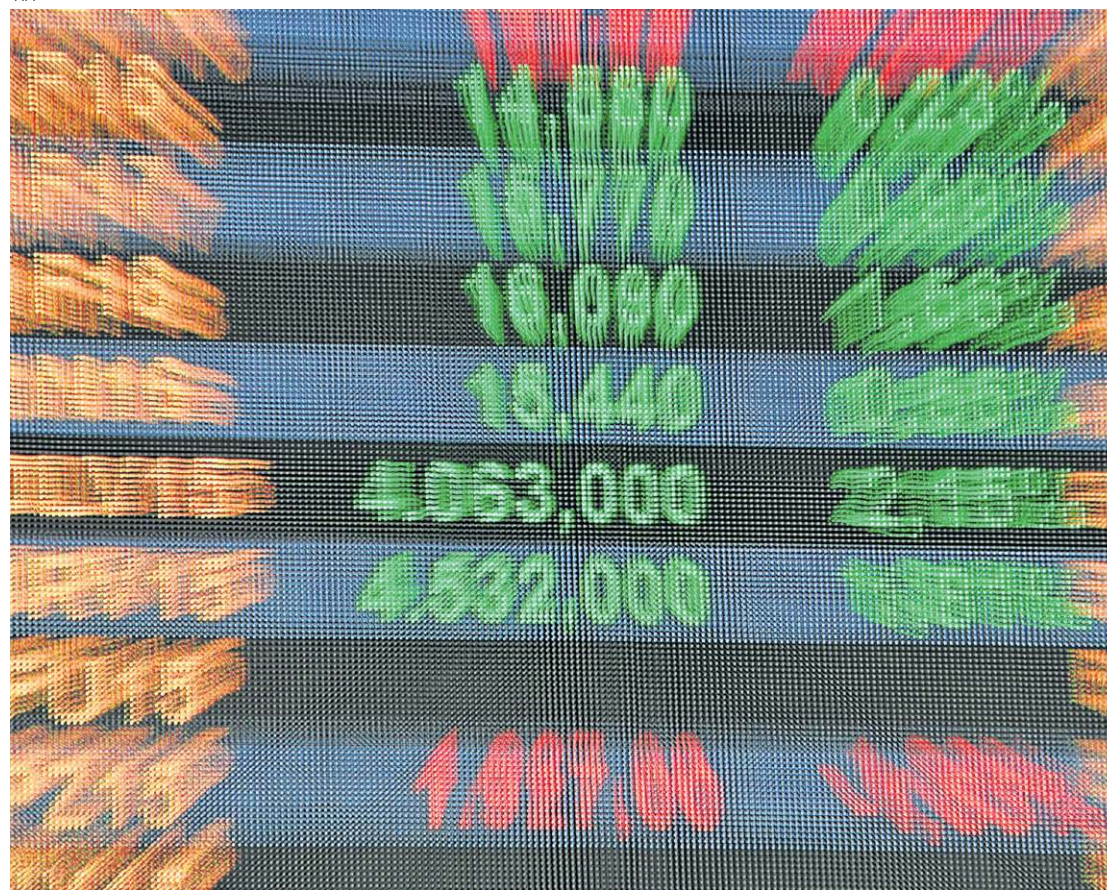

Ibovespa recua 0,47%, após aumento da Selic, e dólar fecha, ontem, em R\$ 5,42, menor patamar do mês

reúdas da política monetária, sem depender de fatores externos. Internamente, o Banco Central passou a ver o balanço de riscos como assimétrico. O principal fator para essa avaliação foi a reavaliação em torno da atividade econômica mais forte que o esperado”, explicou.

Segundo Paulo Cunha, CEO da iHUB Investimentos, as decisões dos bancos centrais do Brasil e dos Estados Unidos estavam em linha com as expectativas do mercado, mas seus efeitos ainda serão sentidos nos próximos meses. “Essas magnitudes eram esperadas, principalmente aqui no Brasil, onde o aumento foi moderado. Isso deve

continuar favorecendo ativos de renda fixa e investimentos atrelados à Selic realizando sua principal função, o controle inflacionário. Já nos EUA, o corte pelo Fed foi visto como um sinal claro de que a desaceleração econômica preocupa, o que pode impactar a curva de juros globalmente”, avaliou Cunha. “O Banco Central brasileiro adotou uma postura mais dura (‘hawkish’) ao deixar claro que mais altas podem ocorrer caso a inflação persista. Isso traz previsibilidade e deve continuar favorecendo investimentos em renda fixa e títulos públicos. A curva de juros pode cair um pouco no longo prazo, e o

mercado de câmbio também pode responder positivamente, com o dólar em leve queda”, acrescentou.

### Ajustes

Os investidores, agora, precisam ajustar suas carteiras de acordo com as novas realidades econômicas em cada país. No Brasil, a elevação da Selic mantém a atratividade de investimentos em renda fixa, enquanto, nos EUA, o corte dos juros pode favorecer ativos mais arriscados, como ações, mas ainda depende da resposta do mercado às novas condições econômicas. Para o economista

### » Setor produtivo lamenta

A retomada da alta dos juros básicos ocorreu após o Instituto Brasileiro de Geografia e Estatística (IBGE) divulgar aumento de 1,4% no Produto Interno Bruto (PIB) do segundo trimestre, acima das expectativas do mercado e desagradou o setor produtivo. A Câmara Brasileira da Indústria da Construção (Cebic), por exemplo, lamentou o aumento da taxa Selic. “A entidade avalia que a decisão da autoridade monetária deve criar obstáculos novos ao investimento em infraestrutura, assim como reduzir o volume de depósitos na caderneta de poupança”, informou a nota da entidade. Renato Correia, presidente da Cebic, demonstrou preocupação e destacou que a construção é fator essencial na formação de capital fixo no país. “O desafio é desenvolver o Brasil sem as condições necessárias para o investimento acontecer”, afirmou, na nota.

Otto Nogami, professor do Instituto de Ensino e Pesquisa (Insper), a decisão do Fed pode ser vista como um reflexo do progresso na luta contra a inflação e um movimento para equilibrar os riscos econômicos. “No Brasil, essa redução pode trazer alguns impactos positivos, como a valorização do real e um possível alívio na política monetária”, afirmou. Nogami disse que a decisão do Copom foi acompanhada por uma queda na B3 e uma leve desvalorização do dólar frente ao real. “Esses movimentos refletem a cautela dos investidores diante do novo cenário de juros mais altos.”

## ARRECADAÇÃO

### Receita registra novo recorde em agosto

» RAFAELA GONÇALVES

A arrecadação federal de impostos e contribuições federais somou R\$ 201,6 bilhões, em agosto — aumento real (descontada a inflação) de 11,95%, na comparação com o mesmo mês do ano passado — e o maior valor para o mês da série histórica, iniciada em 1995, conforme os dados da Receita Federal.

No mês anterior, a arrecadação somou R\$ 231 bilhões, representando queda de 12,7% na passagem de julho para agosto. No acumulado de janeiro a agosto, o valor arrecadado somou R\$ 1,73 trilhão, dado 9,47% superior ao recolhido no mesmo período do ano passado, quando a soma foi de R\$ 1,52 trilhão. O saldo também é recorde para os oito primeiros meses do ano.

Segundo o Fisco, os recortes acontecem após o governo ter aprovado uma série de medidas arrecadatórias no Congresso em 2023, como a tributação de fundos exclusivos, os “offshores”. Também contribuiu para o saldo positivo o retorno

da tributação do PIS/Cofins sobre combustíveis e mudanças na tributação de incentivos (subvenções) concedidos por estados, além da limitação no pagamento de precatórios (decisões judiciais).

No mês, houve crescimento real de 19,31% da arrecadação do Imposto de Renda sobre ganho de capital (IRRF Capital), decorrente da tributação dos fundos exclusivos. O desempenho da arrecadação da Cofins e Pis/Pasep, que teve aumento real de 19,34%. Já o recolhimento do Imposto sobre a Renda das Pessoas Físicas (IRPF) cresceu 17,99%.

Segundo o chefe do Centro de Estudos Tributários e Aduaneiros da Receita Federal, Claudemir Malaquias, “todas as projeções de arrecadação do governo federal com medidas extraordinárias foram reestimadas”. As novas projeções devem constar no Relatório Bimestral de Avaliação de Despesas e Receitas Primárias, que será divulgado hoje.

Uma das medidas que não tiveram o desempenho esperado foi a mudança no voto de qualidade em

Joédson Alves/Agência Brasil



Recolhimento de tributos cresce 11,95%, em agosto, para R\$ 201,6 bilhões

processos do Conselho Administrativo de Recursos Fiscais (Carf).

### Renúncias

Em agosto, a renúncia fiscal com as desonerações atingiu a marca de R\$ 10,1 bilhões. No acumulado dos oito primeiros meses do ano, R\$ 82,5 bilhões deixaram de entrar nos cofres públicos. No entanto, o número acumulado é 14,1% maior que o registrado em julho, de R\$ 72,3 bilhões.

O economista da XP, Tiago Sbardelotto, afirmou que a arrecadação de agosto continuou a sustentar a tendência de alta

observada desde o início do ano. No entanto, mesmo com a expectativa de que permaneça na tendência positiva, isso não deve ser suficiente para atingir a meta de resultado primário. “Uma vez que o desempenho da arrecadação relacionada às transações tributárias e ao Carf permanece muito abaixo das estimativas do governo”, avaliou. “Nesse sentido, acreditamos que as receitas não tributárias, como dividendos e aquelas relacionadas à compensação da desoneração da folha de pagamento, serão fundamentais para que o governo atinja o limite inferior à meta”, emendou.

### TCU faz alerta sobre meta

O Tribunal de Contas da União (TCU) emitiu um alerta ao Ministério da Fazenda sobre o risco de descumprimento da meta fiscal deste ano por causa da baixa arrecadação com a retomada do voto de qualidade em processos no Conselho Administrativo de Recursos Fiscais (Carf).

Com a medida, houve a inclusão inicial de previsão de receita de R\$ 54,7 bilhões no Projeto de Lei Orçamentária Anual (Ploa) de 2024. Ao longo do ano, o valor foi gradualmente revisado para baixo a cada avaliação bimestral, até alcançar R\$ 37,7 bilhões no Relatório de Avaliação de Receitas e Despesas Primárias do terceiro bimestre de 2024.

No entanto, a arrecadação nos primeiros sete meses havia alcançado apenas R\$ 83,3 milhões, ou 0,22% da estimativa prevista para o ano. A área técnica do TCU constatou que há risco de “frustração” da receita, o que colocaria sob risco a meta de déficit zero.

“Constato que a probabilidade de frustração de receita desavenegadura possui potencial de comprometer as metas estabelecidas, mais ainda pelo fato

de o Executivo vir trabalhando no limite inferior da meta”, apontou o ministro-relator do processo, Jhonatan de Jesus, em nota técnica.

O alerta sobre o descumprimento da meta é uma obrigação do TCU, segundo a Lei de Responsabilidade Fiscal (LRF). O alerta foi encaminhado aos ministérios da Casa Civil, da Fazenda e do Planejamento e Orçamento.

O Carf é o órgão responsável por julgar recursos administrativos relacionados a tributos federais e contribuições previdenciárias. Quando contribuintes ou a Receita Federal discordam de decisões fiscais, podem recorrer ao conselho, que tem como função resolver essas disputas por meio do voto de qualidade.

Quando o voto de qualidade é a favor da Fazenda, o contribuinte tem a opção de parcelar o crédito tributário. Nesses casos, há um lapso entre o julgamento e o ingresso dos recursos. Por exemplo, o prazo é de 60 dias entre o julgamento e a notificação do responsável, e de 90 dias, para optar pelo pagamento mais vantajoso. (RG)



## HORÁRIO DE VERÃO

## Definição sairá em breve

ONS faz recomendação para volta do adiantamento dos relógios e governo vai reavaliar cenário nos próximos 10 dias

» RAPHAEL PATI

Devido ao agravamento da estiagem no país, o Operador Nacional do Sistema Elétrico (ONS) recomendou, ontem, a volta da adoção do horário de verão. No entanto, o governo federal ainda pretende avaliar o cenário nos próximos 10 dias, de acordo com o ministro de Minas e Energia (MME), Alexandre Silveira.

Se a medida for adotada, ela poderá valer ainda neste ano e não necessariamente em todo o verão. As declarações do ministro foram dadas, ontem, após a reunião do ONS, em que foi aprovado um indicativo de que é prudente adotar o horário de verão. A entidade enviou um documento ao Ministério de Minas e Energia (MME) no qual recomendou a volta do adiantamento em uma hora do horário normal a partir do ano de 2025, a fim de desestressar o sistema elétrico nos horários de pico.

De acordo com o cálculo feito pela entidade sem fins lucrativos, o Brasil pode ter uma economia em torno de R\$ 400 milhões, caso o horário de verão retorne a partir do próximo ano. Esse valor considera a redução no acionamento das usinas termelétricas e a maior participação do abastecimento solar nas residências e estabelecimentos comerciais, além de indústrias, iluminação pública e outros exemplos.

Apesar da recomendação, Silveira deixou claro que o governo não deve correr contra o tempo para definir, ou não, a volta do horário de verão, extinto durante o governo do ex-presidente Jair Bolsonaro (PL). "Caso seja

decretado, teremos um tempo de planejamento para que os setores se adequem. É uma decisão que mexe com a vida de todos os brasileiros", afirmou o ministro. "Temos, hoje, uma política de planejamento do setor elétrico muito alicerçada na ciência e na busca do equilíbrio entre segurança energética e melhor tarifa para a população. E com base nisso, vamos analisar a situação", afirmou.

O encontro ocorreu no Rio de Janeiro, na sede do ONS, que é responsável por coordenar e controlar as operações de geração e transmissão de energia elétrica do Sistema Interligado Nacional (SIN). Estiveram presentes técnicos do Centro Nacional de Monitoramento e Alertas de Desastres Naturais (Cemaden), vinculado ao Ministério da Ciência, Tecnologia e Inovação. "Foram apresentados dados objetivos da crise hídrica que estamos atravessando no Brasil. O Cemaden vem medindo os índices pluviométricos nacionais nos últimos 74 anos, desde 1950. E temos hoje o menor índice de todo esse período", relatou o ministro.

Alexandre Silveira afirmou que, apesar da indicação da ONS, não há risco energético em 2024 graças ao planejamento adotado. Por isso, a adoção do horário de verão ainda será melhor avaliada. No entanto, o ministro destacou que é preciso pensar a longo prazo, com o olhar em 2025 e 2026. Ele afirmou que é necessário serenidade para avaliar alternativas e conversar com os setores interessados, antes de avançar na discussão do assunto.

Fré Sonneveld/Unsplash



Estudo entregue ao MME recomenda a volta do horário de verão e prevê economia em torno de R\$ 400 milhões

Silveira ainda disse ter ouvido técnicos e especialistas, que destacaram os motivos para o retorno do horário de verão. Apesar disso, ele alegou não ter se convencido da utilidade da medida para o país no momento e destacou que não há risco de uma nova crise energética no país, mesmo no "pior cenário"

da seca que atinge diversas regiões do Brasil.

"Demonstrou-se que (a volta do horário de verão) tem uma grande economicidade, um aumento da nossa confiabilidade no momento da necessidade de energia de ponta, mas considerando a tranquilidade de que não faltará energia no Brasil, eu não estou

convencido. Quero buscar outros instrumentos, antes de decretar", destacou o titular do MME.

## Avanço

Apesar de não representar uma economia significativa para os cofres públicos, um decreto que estabeleça a volta dessa

medida poderia representar um avanço na utilização de energias mais renováveis, como a solar, visto que, nesse caso, haveria mais uma hora de incidência da luz do sol, de acordo com o professor de engenharia elétrica da Universidade de Brasília (UnB) Ivan Camargo. Ele acredita que o retorno do horário de verão seria uma "importante sinalização para a necessidade de se usar energia de forma racional".

"Reduzir o consumo no final da tarde é importante. Finalmente, eu diria que tem que ser feita uma escolha razoável entre os estados que devem entrar no horário de verão, uma vez que aqueles que ficam próximos do Equador não tem mudança significativa no número de horas com luz solar durante o verão", avaliou o professor.

Ainda não há confirmação sobre os próximos passos desta pauta. O tema deve ser levado para análise do presidente Luiz Inácio Lula da Silva nos próximos dias. Apesar disso, Silveira reforçou que o anúncio da recomendação do ONS serve como um alerta para os agentes da economia se organizarem e planejarem um possível retorno do horário de verão.

"Eles têm que considerar essa possibilidade. Agora, como eu volto a dizer, em nenhum momento, o comitê apontou para risco energético nesse período. É prudente que a gente se debruce com mais cuidado com essa medida que vai mexer com a vida de todos os brasileiros e brasileiras", completou o ministro. **(Com informações da Agência Brasil)**



## Saúde Mental

O Correio Braziliense promoverá debate sob o tema "Saúde Mental: uma conversa sobre a qualidade de vida e bem-estar". Vamos compreender como a saúde mental impacta nosso cotidiano e discutir formas de melhorar o bem-estar.

Não perca essa chance de se informar e aprender mais sobre o tema!

**24** de setembro  
a partir das 14h

Aponte a câmera do seu celular para o QR Code e saiba mais sobre o evento.  
**Inscreva-se**



Realização:

**CORREIO  
BRAZILIENSE**  
www.CORREIO BRAZILIENSE.com.br

**CB Brands**  
ESTUDIO DE CONTEUDO



Anwar Amro/AFP

## ORIENTE MÉDIO

# Declaração de guerra



Colunas de fumaça se erguem em local de bombardeio israelense no vilarejo de Adshit, no sul do Líbano: escatada

Em raro discurso, xeque Hassan Nasrallah, fundador da milícia xiita Hezbollah, acusa Israel de lançar "grande operação terrorista", reconhece "duro golpe" após explosões de *paggers* e *walkie-talkies* e desafia o Estado judeu a invadir o Líbano

» RODRIGO CRAVEIRO

No momento em que as televisões do Líbano transmitiam um raro pronunciamento do xeque Hassan Nasrallah, chefe do movimento xiita Hezbollah, o estrondo de caças israelenses rompendo a barreira do som pôde ser ouvido em Beirute. Parecia um recado de que a guerra começou a mudar de foco da Faixa de Gaza, no sul de Israel, para a fronteira norte. Nasrallah advertiu que Israel "cruzou todas as linhas vermelhas" com os ataques sem precedentes de terça-feira e quarta-feira — a explosão de milhares de *paggers* e de centenas de *walkie-talkies* pertencentes aos integrantes da milícia.

"O que aconteceu foi uma grande operação terrorista. Definiremos os eventos como massacres. Estabelecemos vários comitês internos de investigação, exploramos todos os cenários e possibilidades, e chegamos a uma conclusão quase final: esses massacres equivalem a crimes de guerra ou a uma declaração de guerra", declarou Nasrallah, que reconheceu um "duro golpe".

O líder do Hezbollah prometeu que Israel enfrentará "uma resposta esmagadora do eixo de resistência" — uma alusão a atores regionais aliados do grupo, como o movimento fundamentalista islâmico Hamas, os rebeldes iemenitas huthis, o Irã, a Síria e milícias iraquianas. Nasrallah também desafiou as forças de Benjamin Netanyahu a invadir o Líbano. "O tolo líder do Comando Norte de Israel fala sobre uma zona de

segurança dentro do território libanês. Estamos esperando que vocês entrem no território libanês. Estamos esperando por seus tanques, e veremos isso como uma oportunidade histórica", disse. Nasrallah avisou que "nenhuma escadada militar, nenhum assassinato e nenhuma guerra total conseguirão o retorno dos residentes (do norte de Israel) à fronteira" com o Líbano.

Depois do discurso, as Forças de Defesa de Israel (IDF) anunciaram que a Força Aérea do país bombardeou 100 lançadores de foguetes do Hezbollah e locais de "infraestruturas terroristas" que continham cerca de mil foguetes prontos para serem disparados. No norte de Israel, ataques com mísseis e drones da milícia xiita mataram dois soldados das IDF e feriram nove. Yoav Gallant, ministro da Defesa israelense, assegurou que "as ações militares contra o Hezbollah" continuarão.

### Explosivos

Uma investigação inicial das autoridades libanesas concluiu que os *paggers* e *walkie-talkies* foram armados com explosivos antes de entrarem no país. A informação foi divulgada pela missão do Líbano nas Nações Unidas, por meio de carta. "As investigações iniciais mostraram que os dispositivos foram armados profissionalmente, antes de chegarem ao Líbano, e foram detonados pelo envio de mensagens aos dispositivos", afirma o texto, ao qual a agência de notícias France-Presse teve acesso. Os ataques

Anwar Amro/AFP



Moradores do bairro de Shiyah, no sul de Beirute, assistem ao discurso do religioso

deixaram 37 mortos e mais de 3 mil feridos. O médico oftalmologista libanês Elias Warrak (**leia entrevista**) contou ao **Correio** que 60% dos lesionados perderam um ou os dois olhos.

Professor de direito na Universidade Hebraica de Jerusalém, Barak Medina vê duas possibilidades de escalada do conflito entre Israel e Líbano. "Uma delas é o Hezbollah ampliar o seu poder de fogo até mais ao sul e atingir a cidade de Haifa, a 30km da fronteira, ou mesmo Tel Aviv. Em contrapartida, Israel bombardear Beirute. A outra envolve o Hezbollah invadir Israel", afirmou ao **Correio**, por e-mail. Ele acredita que Nasrallah

foi "cauteloso" ao não ameaçar tomar nenhuma dessas medidas. "Até agora, parece que escolheu intensificar os ataques aos soldados das IDF e a vilarejos israelenses situados em um raio de até 10km da fronteira com o Líbano. Israel faz o mesmo, com mais bombardeios intensivos a alvos militares."

Medina acha improvável que o Hezbollah tome qualquer uma dessas opções, ao menos nos próximos dias. "Existe uma pressão política, dentro do Líbano, para que Nasrallah adote uma atitude. Também me parece que Israel não escalará o conflito", avalia. O especialista lembra que as explosões de *paggers*

somente ocorreram na terça-feira passada porque Israel temia que o complô fosse descoberto.

### Dilema

Historiador aposentado da Universidade Libanesa Americana, em Beirute, Habib Malik disse à reportagem que as ameaças de Nasrallah não passam de "fanfarronice". "O discurso foi uma maneira de manter sua audiência pacífica e solidária após as desastrosas explosões de *paggers* e *walkie-talkies*. A grande questão permanece: o que ele poderá fazer?", explicou. Para Malik, escalar o conflito significaria uma rápida derrota para Israel. "Se Nasrallah não escalar, com o tempo, seus apoiadores interpretarão isso como um sinal de fraqueza. Ele se encontra em um dilema, e a iniciativa está totalmente nas mãos dos israelenses neste momento."

Eytan Gilboa — professor de relações internacionais da Universidade de Bar-Ilan (em Ramat Gan) — admitiu ao **Correio** que Nasrallah tem coragem. "Ele é o agressor que declarou guerra a Israel em 8 de outubro e, desde então, vem atacando o território israelense de forma implacável, matando civis e destruindo casas em cidades e vilas, e expulsando cerca de 100 mil judeus de suas casas", observou. "Ou Nasrallah concorda com uma solução diplomática que empurre seus combatentes para mais de 10km da fronteira israelense, ou o Exército de Israel o forçará a fazê-lo, por meio de uma operação limitada ao sul do Líbano."

## » Entrevista | ELIAS L. WARRAK | MÉDICO LIBANÊS

### "É péssimo ter que tomar a decisão de remover olhos"

Elias L. Warrak, reitor da Universidade de Balamand, professor de oftalmologia e médico do Hospital da Universidade Monte Líbano e do Hospital de Ensino Avançado de Cuidados Oftalmológicos,

em Beirute, se preparava para realizar uma nova cirurgia em 30 minutos, quando falou ao **Correio**, por telefone, na manhã de ontem. Responsável por tratar várias vítimas das explosões de

*paggers* e de *walkie-talkies*, ele detalhou os ferimentos mais comuns e admitiu que nunca viu um número tão alto de pacientes que precisaram ter os olhos removidos após as explosões.

#### Quais as similaridades das lesões causadas pelas explosões e quais os casos mais graves?

A maioria das vítimas das explosões sofreu lesões no rosto e nos olhos. Grande parte delas também apresentaram lesões nas mãos. Quando elas seguraram os *paggers* e os aproximaram dos olhos, automaticamente as mãos e o globo ocular foram atingidos. Infelizmente, são ferimentos muito graves, porque, em muitos dos casos, as pessoas perderam pelo menos um dos olhos ou alguns dedos das mãos.

#### Qual foi o objetivo desses ataques? Cegar ou matar as pessoas?

Definitivamente, o que os autores destes ataques fizeram foi tentar matar as pessoas ou torná-las disfuncionais. Quando você perde seus olhos ou suas mãos, isso o tornará incapaz de fazer o que você fazia. O objetivo foi assassinar ou incapacitar os pacientes.

#### O senhor viveu alguma situação parecida, durante o exercício da medicina no Líbano?

Infelizmente, vivi uma situação parecida durante a Guerra Civil Libanesa. Na época, passei alguns anos no hospital da Universidade Americana, em Beirute. No pronto-socorro, me deparei com várias vítimas do conflito. No

entanto, pela primeira vez em 25 anos de medicina, vejo um número tão alto de pacientes que tiveram os olhos totalmente removidos ou estilhaçados pelas explosões.

#### Como o senhor se sente, enquanto médico, ao ver a gravidade desses casos?

É um sentimento péssimo quando você vê alguém, jovem, na casa dos 20 anos, e toma a decisão de remover os seus olhos. Não posso dizer quão feio é esse sentimento. Como eu disse, é a primeira vez em 25 anos de prática acadêmica e clínica em que tive de remover tantos olhos. Cerca de 60% dos



pacientes tiveram pelo menos um dos olhos extraído.

#### De que forma o senhor e outros libaneses lidam com o medo provocado por essas explosões?

Como você sabe, o povo libanês é bem resiliente. Temos passado por momentos muitos difíceis nos últimos cinco anos, como a pandemia de covid-19, a crise financeira e a

explosão no porto de Beirute. Agora, essa guerra interminável no sul do Líbano. Finalmente, o que ocorreu nos últimos dois dias. Isso tem causado uma grande ansiedade na população, mas, como eu disse, o povo libanês tem uma enorme capacidade de readaptação. Graças a Deus, temos uma boa equipe médica que pode cuidar das vítimas em Beirute e em outras cidades. (RC)



## VISÃO DO CORREIO

# Quem cuida de quem cuida?

É aquela velha história: quem cuida dos cuidadores? É consenso que os médicos estão precisando de cuidados. E há muito tempo. Quase metade dos profissionais, especialmente as médicas, apresenta quadros de adoecimento mental, em maior ou menor grau.

Levantamento feito com mais de 2 mil médicos atuantes no mercado, de todas as regiões brasileiras, apontou doenças como depressão, ansiedade e burnout em uma parcela significativa dos entrevistados. De acordo com o estudo Qualidade de vida dos médicos, desenvolvido pelo Research Center e apresentado pela Afya, empresa de educação e soluções para a prática médica, 39,8% dos profissionais enfrentam algum tipo de doença mental, sendo que duas em cada três pessoas afetadas são do gênero feminino.

Outros aspectos chamam a atenção. Na faixa etária entre 25 e 35 anos, 49,6% dos profissionais sofrem com o problema — ou seja, praticamente metade dos entrevistados. Desses, 3,6% já estiveram internados para tratar alguma condição psíquica e precisam ficar afastados do trabalho cerca de 5,1 semanas nos últimos 12 meses. No entanto, boa parte dos “médicos-pacientes” não busca acompanhamento profissional — talvez, pelo estigma associado a essas enfermidades.

Entre as mais citadas, o transtorno de ansiedade lidera a pesquisa: 33,5% estão com esse diagnóstico e 21,1% apresentaram os sintomas nos últimos 12 meses. Desses, 27,1% estão em tratamento e 6,4%, embora constatado o transtorno, não o tratam. As mulheres são as mais impactadas: quatro em cada 10 médicas

(40%) sofrem com o transtorno de ansiedade, enquanto a taxa entre os homens é de 25,1%.

Em segundo lugar, está a depressão: 22,1% dos profissionais já receberam esse diagnóstico, sendo que 19,9% tratam e acompanham com especialistas e 2,2% não tratam. Outros 17,1% apresentam sintomas, mas não têm diagnóstico e não tratam a doença. De acordo com o estudo, 22,4% dos profissionais detectaram a condição nos últimos 12 meses.

O burnout aparece em 6,7% dos casos, e metade foi identificada nos últimos 12 meses. Não fazem acompanhamento 2% dos médicos diagnosticados com a condição. No entanto, em uma avaliação mais ampla, mais de 50% indicam já terem apresentado sintomas da doença, ainda que não tenham um diagnóstico fechado ou tenham se curado do distúrbio.

A carga horária elevada é apontada como o principal motivo destacado: médicos com esse perfil trabalham em média 57,2 horas por semana, cerca de sete horas a mais do que a média geral. A boa notícia é que os dados indicam uma leve melhora em relação ao último ensaio, realizado em 2022. No entanto, as questões mentais continuam presentes e, vale lembrar, acometem outros profissionais de saúde.

Cada vez mais, discussões sobre saúde mental têm ocupado espaço em ambientes corporativos, no meio acadêmico, esportivo, cultural e em qualquer nível. No caso de quem atua na saúde, é preciso se conscientizar de que também não é infalível. Campanhas de alerta e cuidados devem atingir — e sensibilizar — todos os públicos.



## » Sr. Redator

» Cartas ao Sr. Redator devem ter, no máximo, 10 linhas e incluir nome e endereço completo, fotocópia de identidade e telefone para contato.  
» E-mail: [sredat.df@dabr.com.br](mailto:sredat.df@dabr.com.br)

### Queimadas

Diz o dito popular: “Quem tem boca vai a Roma”. Mas também quem tem boca fala muita besteira. Um certo governo falou que as queimadas da flona foi por desleixo do governo. Ocorre que o Corpo de Bombeiros do DF é uma organização de elite; atende a todos os incêndios em casas e edifícios do DF e os acidentes com ou sem vítimas ocorridos nas BR-020, 070, 040 e 060, sendo um trabalho diuturno. Mantém ainda uma academia que forma bombeiros até de alguns estados do Brasil. Na catástrofe que dizimou o Rio Grande do Sul; o governador Ibaneis mandou bombeiros do DF para ajudar no socorro dos gaúchos. Até no avião que caiu no Mato Grosso, os bombeiros do DF foram para auxiliar no socorro às possíveis vítimas. Entendo que houve uma acusação sem provas e sem fundamentos.

» **José Lineu de Freitas**  
Asa Sul

### Horário de Verão

Concordo plenamente com as ponderações do leitor Joanir Weirich contra o restabelecimento do famigerado horário de verão, que muito atrapalha a vida das pessoas, e não traz economia ao consumo de energia. O governo deveria fazer uma campanha nacional estimulando a economia de energia pelos usuários, resultando em medida muito mais efetiva.

» **Antônio Juarez M. Martins**  
Asa Norte

### Parque em chamas

Os diversos parques de Brasília, infelizmente, continuam sem os cuidados necessários. Constantemente ameaçados por invasores de terras públicas, voltam, agora, às manchetes pelas queimadas. O principal, que é o Parque Nacional, arde em chamas, impactando a flora e a fauna da região e trazendo uma dramática poluição tóxica que afeta o sistema

respiratório da população. Nessa tragédia, alguns vão dizer que Brasília está inserida num contexto mundial de alterações climáticas que estão se intensificando. Mesmo assim, não podemos aceitar esse amadorismo governamental, passivo ante as tragédias que se acumulam. O nosso pulmão principal, que é o Parque Nacional, não pode ficar desprotegido. Raras cidades no planeta têm esse privilégio de possuir um ambiente de convivência com a natureza. Um local previsto para a futura sustentabilidade ambiental da cidade. Por isso, é necessário e urgente que os gestores e os legisladores criem um órgão específico para a proteção desse paraíso, evitando tragédias anunciadas. Ações rápidas e preventivas nos períodos de estiagem, por meio de brigadistas oficiais e outros voluntários. Na esteira, educação ambiental para as crianças, mostrando que há um conflito em andamento entre humanos que promovem fagulhas criminosas ao meio ambiente, e fagulhas espontâneas, que surgem numa mata seca. Esse cenário de devastação pode ser modificado se houver boa vontade do poder público.

» **Claudio Luiz Viegas**  
Lago Norte

### Tiroteio

Sou carioca da gema e acostumado com essas questões de violência no Rio. Falta a alguns turistas alguns cuidados. Perguntar não custa nada, muito menos seguir a indicação das placas que apontam para o caminho mais seguro. Espero que a menina que foi baleada dentro do carro dirigido pelo pai se recupere bem. E, nunca esqueçam, vocês estão na Cidade Maravilhosa, mas estão no Rio de Janeiro, cidade onde nasci e vou morrer, mas, infelizmente, por questões políticas, a segurança é um dos maiores transtornos. Apesar de tudo, amo meu Rio.

» **Ari Correia**  
Rio de Janeiro

## Desabafos

» Pode até não mudar a situação, mas altera sua disposição

Tornados, tsunamis, terremotos, enchentes, queimadas e pandemia. Saudades de quando o fim do mundo era apenas ficção dos filmes-catástrofe.

Abraão F. do Nascimento — Águas Claras

Se o Brasil quiser voltar a brilhar na Fórmula 1, precisa revelar um piloto cujo nome termine em “on”. Com Nelson, Emerson ou Ayrton. Enquanto isso, vai dando Hamilton.

José R. Pinheiro Filho — Brasília

No Brasil, especialmente em São Paulo, se o candidato a cargo eletivo for uma pessoa do tipo caluniadora, fofoqueira nas redes sociais, sem caráter, tiver até envolvimento com facções perigosas, mais votos ela obterá nas urnas!

Washington Luiz S. Costa — Samambaia

Transfusão de sangue. Não quer ou sua religião não permite, por favor pague as suas despesas e não peça ajuda ao governo.

Roberto Batista — Brasília

Os governadores têm tanta preocupação com o bem-estar da população que pouco ou nada fizeram contra os incendiários de plantão. Será que “sacode” do ministro Flávio Dino, do STF, fará eles se mexerem?

Alberto Barbosa — Jardim Botânico

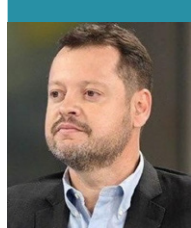

**ROBERTO FONSECA**  
[robertofonseca.df@dabr.com.br](mailto:robertofonseca.df@dabr.com.br)

## A era dos extremos

Há uma frase do ex-chanceler alemão Helmut Schmidt (1918-2015) que costumo sempre levar em conta no dia a dia. “Políticos e jornalistas compartilham um triste destino: eles precisam falar hoje sobre coisas que só compreenderão plenamente amanhã”, disse, certa feita, sobre a dificuldade de analisar situações sem o devido distanciamento histórico. E a seca intensa que castiga o 2024 no Distrito Federal é mais um daqueles exemplos que só saberemos os reais efeitos nos próximos meses.

Os impactos na agricultura, *verbi gratia*, só poderão ser mensurados no ano que vem. Como ainda é impossível saber quando a estiagem vai terminar e como será o período chuvoso, produtores rurais traçam estratégias para mitigar a escassez de água. A redução da área plantada é uma das medidas mais utilizadas no momento. Na última crise hídrica vivenciada pelo DF, em 2017, o tamanho das plantações reduziu em 30%, segundo estudo da Emater à época.

Dados da Agência Nacional de Águas e Saneamento Básico (Ana), atualizados diariamente, mostram que o volume do reservatório de Santa Maria está bem abaixo dos anos anteriores. Em 2020, em 19 de setembro, o índice era 94,5%; em 2021, 86,8%; em 2022, 80%; e ano passado, 61,4%. Ontem, o sistema que abastece 19% da

população da capital federal marcava exatos 44,2%. Um cenário que começa a se mostrar preocupante.

Vivenciamos dias extremos nesta semana, com a fumaça dos incêndios florestais e temperatura nas alturas. Na manhã de terça-feira, por exemplo, a sensação de sufocamento era sentida por milhares de pessoas na Asa Norte, Noroeste e começo do Lago Norte, graças à fuligem e ao ar carregado. Entre domingo e quarta, a sujeira no ar chegou a ficar 11 vezes e meia acima da recomendada pela Organização Mundial da Saúde, a OMS. Emergências de hospitais públicos e particulares ficaram lotadas com pacientes com problemas respiratórios.

Era dos extremos é uma expressão que se tornou célebre pelo historiador britânico Eric Hobsbawm, em um ensaio panorâmico sobre o mundo entre a Primeira Guerra Mundial e a queda da União Soviética. De orientação marxista, Hobsbawm sempre se preocupou com as desigualdades sociais em uma perspectiva cronológica. Agora, com a crise climática que vivemos, poderia detalhar o impacto da escassez de água, a perda de terras férteis e os eventos extremos, se vivo estivesse, em um olhar de historiador. O tal distanciamento que políticos e jornalistas não têm, como bem disse Helmut Schmidt lá nos anos 1990.

## CORREIO BRAZILIENSE

“Na quarta parte nova os campos ara E se mais mundo houvera, lá chegara”  
Camões, e, VII e 14

**GUILHERME AUGUSTO MACHADO**  
Presidente

**Leonardo Guilherme Lourenço Moisés**  
Vice-Presidente executivo

**Ana Dubeux**  
Diretora de Redação

**Valda César**  
Superintendente de Negócios e Marketing

### VENDA AVULSA

Localidade	SEG/SÁB	DOM
DF/GO	R\$ 4,00	R\$ 6,00

### Assine

(61) 3342.1000 – Opção 01 ou (61) 99966.6772 Whatsapp

\* Preços válidos para o Distrito Federal e entorno.

Consulte a Central de Relacionamento (3342-1000) ou (61) 991.58.8945 Whatsapp, para mais informações sobre preços e entregas em outras localidades, assim como outras modalidades e formas de pagamento. Assinaturas com forma de pagamento em empenho terão valores diferenciados. Aquisição de assinaturas para atendimento de demanda de licitação é sob consulta. Preços válidos para até 10 (dez) assinaturas por CPF ou CNPJ.

### Anúncio

Publicidade: (61) 3214.1339 ou (61) 99555.2585 Whatsapp  
Publicidade legal: (61) 3214.1245 ou (61) 98169.9999 Whatsapp  
Classificados: (61) 3342.1000 ou (61) 98169.9999 Whatsapp

### ASSINATURAS\*

SEG a DOM

R\$ 899,88

360 EDIÇÕES

(promocional)

S.A. CORREIO BRAZILIENSE – Administração, Redação e Oficinas Edifício Edilson Varela, Setor de Indústrias Gráficas - Quadra 2, nº 340 - CEP 70610-901. Rede Interna: 3214.1078

- Redação: (61) 3214.1100; Comercial: (61) 3214.1339 ou (61) 99555.2585 Whatsapp.



Endereço na Internet: <http://www.correioweb.com.br>  
Os serviços noticiosos e fotográficos são fornecidos pela AFE Agência Estado e DA Press. Tel: (61) 3214-1131

### DIÁRIOS ASSOCIADOS DA

DA Press Multimídia  
Atendimento pessoalmente para pesquisa em jornais e cópias:  
SIG Quadra 2, nº 340, bloco I, Subsolo - CEP: 70610-901 - Brasília - DF; de segunda a sexta, das 9h às 18h.

Atendimento para venda de conteúdo:  
Por e-mail, telefone ou pessoalmente: de segunda a sexta, das 9h às 22h/  
sábados, das 14h às 21h/ domingos e feriados, das 15h às 22h.  
Telefones: (61) 3214.1575 / 1582 / 1568.  
E-mail: [dapress@dabr.com.br](mailto:dapress@dabr.com.br) Site: [www.dapress.com.br](http://www.dapress.com.br)



# Não olhe para o horizonte

» RENATA FLORENTINO

Doutora em ciências sociais pela Unicamp. Foi coordenadora da ONG Rodas da Paz e diretora de estudos ambientais e territoriais do IPEDF-Codeplan

Nos últimos dias, o Distrito Federal contou com novos elementos em seu celebrado horizonte. Do céu azul à Torre Digital, ou do Hospital das Forças Armadas (HFA) ao edifício do Buriti, fumaças em diversos tons de cinza deixaram a população preocupada. Se a fumaça de 25 de agosto veio de outros estados, agora foi uma produção local que disparou os medidores da qualidade do ar.

Ao olhar para baixo, cidadãos e servidores à espera de direcionamento do poder público. O que foi comunicado: “Cada um avalie melhor por aí o que fazer!”. O que é uma característica singular do GDF e uma facilidade em termos de governança — a junção da autoridade municipal com a estadual, sem a chance da contradição entre gestores de entes federados diferentes — em vez de gerar um comando assertivo, claro, planejado, mostrou-se um vácuo de direcionamento. Faltou alerta de evacuação para áreas específicas, faltou release e memorando SEI, faltou coletiva de imprensa. Tudo decorrente de uma ausência ainda maior: um protocolo de ação, um plano de adaptação climática.

Não dar a importância devida às queimadas, como se fossem apenas “mais uma”, é banalizar o que na verdade precisa ser enfrentado. Focos de incêndio criminosos devem ser investigados com rigor. A serviço de quem estavam? Cada desconhecido apanhado pela polícia agiu sob iluminação e orientação própria? O que ganharam colocando foco no Cerrado de Brasília? Talvez, a polícia ainda não saiba o que eles sabiam e o que foi prometido a eles. Mas já sabemos o que todos nós perderíamos com a continuidade das queimadas.

As condições climáticas são a base do nosso modo de vida, dos padrões de produção e consumo, do cultivo e preparo de alimentos. Mudar nossas condições climáticas — no caso, agravando nosso período de estiagem — é



G O M E Z

piorar nossa condição de vida. A provisão de água potável, a produção da agricultura local, as condições de habitabilidade de bairros inteiros estão sob ameaça pela falta de efetividade da ação pública.

Em vez de gestores escolares tomarem decisões no calor, literal e seco, dos acontecimentos, quando a Secretaria de Educação vai finalmente reconhecer que o recesso do meio do ano deve ser transferido para agosto/setembro, meses de condições climáticas mais adversas na capital? O berço das águas, no mês em que se celebra o dia do Cerrado, a capital da República, no mês em que se celebra o nascimento de Juscelino Kubitschek, parece não estar antenado com as necessidades e responsabilidades atuais. Não se evacuou nenhuma área, mas, também, para onde levar as crianças, idosos e pessoas com problemas respiratórios do DF?

E como levar? Ao se olhar para baixo, os raios de sol que atravessam a fumaça iluminam congestionamentos e calçadas quebradas. Os dados do Inventário de Gases de Efeito Estufa do DF mostram o grande peso que o deslocamento rodoviário tem em nossas emissões de

CO<sub>2</sub> e equivalentes. A perda de passageiros do transporte coletivo para o transporte individual, que era uma tendência, se agravou com a pandemia. Para atrair passageiros para o transporte coletivo, o que foi proposto ou feito? A demora em renovar a frota de ônibus das empresas? A ameaça de reter créditos dos cartões dos passageiros? A restrição para pagamento em dinheiro?

Talvez se entenda que é mais prático fugir do apocalipse climático de carro. Mas é o uso intensivo do carro que nos leva para lá. O incentivo irresponsável ao transporte individual motorizado, somado aos incêndios criminosos, transformaram a capital do país num cenário de Mad Max que não faz jus ao território que poderia ser exemplo de políticas públicas para o restante do país.

Um território pequeno, um ente que recebe mais aportes de orçamento público por habitante que qualquer outro, tem a obrigação moral de ser um celeiro de boas ideias e inovações. Os brasileiros deveriam olhar para Brasília como uma referência, uma inspiração. É para isso que a capital foi feita. As ruas abertas, as ruas do lazer, que tanto contribuíram mundo afora para a retomada dos espaços públicos na pandemia, têm na Ciclovía Recreativa de Bogotá e no Eixão do Lazer suas inspirações. Em vez de se valorizar e expandir a ideia para outras cidades do DF, o Eixão do Lazer se encontra sob ameaça.

A periferia metropolitana de Brasília já avançou na oferta de transporte coletivo com tarifa zero para as populações de Formosa e Luziânia. Brasília continuará vivendo do orçamento federal e de seu passado ou mostrará para sua população e o restante do país que pode ainda inovar e ser referência de imaginação e pioneirismo nas políticas públicas? A qualidade e efetividade do nosso Plano de Adaptação Climática é que responderá a essa questão. Enquanto a chuva não vem, essa deve ser nossa agenda prioritária.

## Falando em voz alta sobre suicídio

» PEDRO CAMPOS (PSB-PE)

» CÉLIO STUDART (PSD-CE)

Deputados federais e membros da Frente Parlamentar Mista para Promoção da Saúde Mental

Fazer da saúde mental e do bem-estar de todos uma prioridade absoluta tem sido a motivação de cada vez maior número de pessoas e instituições no país, como demonstra a repercussão crescente que o Setembro Amarelo vem ganhando desde 2013. O 10 de setembro — Dia Mundial de Prevenção ao Suicídio — consolidou-se como momento de reafirmar compromissos e de celebrar novas alianças, mas devemos estar sempre atentos ao fato de que, por mais que tenhamos avançado nos últimos anos, não chegamos nem perto de uma situação que nos permita relaxar.

Para compreender o tamanho do desafio que ainda precisa ser vencido, basta olhar os números divulgados pela Organização Mundial da Saúde (OMS) e pelo Ministério da Saúde (MS). Registram, por exemplo, que, no mundo, morre mais gente como resultado de suicídio do que por complicações decorrentes da contaminação por HIV. Mais até mesmo do que em guerras ou em assassinatos.

Quando se coloca em perspectiva a questão dos jovens (faixa dos 15 aos 29 anos), verifica-se que o suicídio é a quarta causa de morte, superado apenas por acidentes de trânsito, tuberculoses e violência interpessoal. Para piorar ainda mais esse quadro, dados divulgados em setembro de 2022 mostram que, entre 2016 e 2021, houve um aumento de 49,3% nas taxas de mortalidade de adolescentes de 15 a 19 anos, chegando a 6,6 por 100 mil, e de 45% entre adolescentes de 10 a 14 anos, chegando a 1,33 por 100 mil.

Como se muda essa realidade? Olhando com destemor o que temos feito para valorizar os acertos e redirecionar o que precisa ser melhorado. E, sem dúvida, uma mudança que se impõe como necessária e urgente está relacionada ao tamanho dos investimentos públicos

na prevenção e na assistência às pessoas com sofrimento emocional ou transtornos mentais. Consegue-se medir o subfinanciamento da assistência à saúde mental comparando os gastos dessa área com os investimentos públicos em segurança pública — sem, com isso, dizer que há gastos em excesso nessa área, longe disso.

Segundo estudos de especialistas, o Brasil aplica 9,6% do Produto Interno Bruto (PIB) no custeio dos serviços de saúde. Desse total, uma parcela de 3,8% do PIB corresponde aos gastos do governo. Tomando como base o PIB estimado para 2022 — R\$ 9,9 trilhões —, constata-se que todos os entes federados investiram neste ano R\$ 376 bilhões para cobrir despesas com saúde.

Acontece que apenas 2% da verba do SUS é destinada à saúde mental e, desse modo, revela-se que foram gastos R\$ 7,5 bilhões para lidar com um ambiente onde 16.262 pessoas cometeram suicídio. Por outro lado, olhando as despesas com a segurança pública, evidencia-se que esse segmento contou com valores da ordem de R\$ 124,9 bilhões para controlar a violência em um contexto em que foram registrados 47.398 crimes violentos letais intencionais. Ou seja, em um país em que para cada três homicídios contabilizou-se um suicídio, o governo empregou R\$ 3 em segurança pública para cada parcela de R\$ 0,19 aplicado na atenção à saúde mental.

Como deputados integrantes da Frente Parlamentar Mista para Promoção da Saúde Mental, temos procurado contribuir com a luta para alterar essa realidade, articulando para incluir na pauta projetos de lei importantes. Um desses projetos teve requerimento de urgência aprovado e, agora, vamos trabalhar pela aprovação em plenário. É o PL 4.724/2023 (CD), que estabelece políticas públicas de prevenção e

promoção de saúde mental voltadas aos profissionais de saúde, alterando uma série de dispositivos legais regulamentadores do SUS.

Apresentamos requerimento de urgência para o PL nº 4.755/2023, de autoria do deputado Pedro Ahiara, que obriga os conselhos profissionais de classe — como os conselhos regionais de medicina (CRMs) e a Ordem dos Advogados do Brasil (OAB) — a manterem programas de prevenção ao suicídio e à automutilação para os seus membros. Regula também a divulgação de dados acerca dos casos ocorridos.

Há ainda três outros projetos na fila, e estamos muito empenhados em fazê-los tramitar. O PL nº 6.227/2023, que tem entre seus autores o deputado Célio Studart, cria mecanismos de combate a práticas irregulares, abusivas ou violadoras de direitos em comunidades terapêuticas. A deputada Tabata Amaral é autora do PL nº 958/2024, que estabelece normas gerais sobre abordagens policiais humanizadas a pessoas em situação de crise de saúde mental. Por fim, há o PL nº 1574/2023, de autoria de Ricardo Silva, propondo a disponibilização, nos hospitais públicos e privados, de sala de decompressão para os profissionais de saúde.

Em suma, é como dissemos acima: há muito a ser feito, e teremos mais êxito na medida em que caminharmos em todas as frentes e com muitas formas diferentes de atuação. É preciso articular esferas administrativas e Poderes, empresas e ONGs, sociedade civil e academia. E é preciso trazer o compromisso para o âmbito individual, onde cada um de nós tem um papel que ninguém mais pode assumir. Olhar em volta, se pôr no lugar do outro, ouvir, sentir, se antecipar. Por fim, e isso não é pouco, precisamos falar — em voz alta — sobre o suicídio, afrontando o tabu. Esse comportamento pode salvar vidas.

### Visto, lido e ouvido

Desde 1960

Circe Cunha (interina) // circecunha.df@dabr.com.br

## Jogos entregues à própria sorte e jogadores, ao próprio azar

Como previsto pela pequena parcela de brasileiros que utiliza a cabeça para pensar, a liberalização dos jogos de azar, das bets, dos bingos e outras modalidades voltadas para tungar os trouxas traria consigo consequências nefastas muitos além dos supostos benefícios apregoados pelos defensores desse mundo de fantasias. Aqui já foi dito que os afoitos defensores da liberalização dos jogos no país deveriam ser investigados previamente, antes que essa matéria fosse levada adiante e aprovada na Comissão de Constituição e Justiça do Senado. Houvesse, ao menos, uma sincera vontade em conhecer de perto quem são aqueles que querem os cidadãos brasileiros orgulhados no mundo obscuro da jogatina desenfreada, nada desses tormentos que agora surgem de todos os lados estaria acontecendo.

O certo é que aqueles que desejam que o Brasil se transforme em um imenso cassino, e que verdadeiramente estão por detrás dessa manobra, não mostram o rosto. Como sempre, fechamos as portas depois de arrombadas. O poderoso lobby dos jogos de azar fez seu trabalho às custas de muito suor e, Deus sabe lá, às custas de que outras coisas mais. Falar em criação de regras para a exploração da jogatina e de mecanismos de fiscalização e controle dos mesmos, num país em que regras, fiscalização e controle só funcionam onde não existe o poder do suborno, é piada sem riso.

A contravenção conhece muito bem os caminhos que levam à absolvição. Não só os caminhos, mas quem pode absolvê-los. Aos ludopatas, ou aqueles tomados pela doença psicológica de compulsão por jogos de azar, foi dada a “Disneylândia das apostas”. Aos hospitais e às clínicas de psiquiatria, um grande volume de pacientes. Do mesmo modo, ao SUS foram empurrados a tarefa e os custos com a chegada em massa desses novos doentes. Sem tocar na destruição de famílias. Aos contribuintes, foram entregues ainda as dívidas com os altos custos desses novos benefícios. Ou seja, o azar fica do lado dos perdedores — no caso, os brasileiros —, e a sorte vai para os bolsos desses empresários enriquecidos com dinheiro fácil. Outro beneficiário direto desses estabelecimentos de apostas serão as organizações criminosas, que terão à disposição excelentes meios de lavar o dinheiro do crime.

Um absurdo anunciado pelo governo para conferir um certo grau de correção na atividade de jogos será a exigência das casas de apostas de apresentarem o perfil desses jogadores. Até mesmo o Ministério da Saúde está sendo recrutado para alertar e fazer campanhas publicitárias sobre os efeitos das apostas na saúde das pessoas. Outra exigência do tipo para inglês ver será a obrigação das casas de apostas enviarem relatórios diários para o Ministério da Fazenda sobre o perfil dos jogadores, renda, valor e frequência das apostas. Aqui fica mais do que patente que ao governo interessa apenas o quanto poderá arrecadar em impostos e outras taxas.

As fraudes já começaram a acontecer, com notícias correntes de empresas que estão explorando tanto os apostadores, como os empregados e o próprio Fisco. O problema é que, mais cedo ou mais tarde, o Judiciário será invadido por uma avalanche de processos individuais e coletivos, feitos por famílias que, de uma hora para outra, perderam tudo, inclusive a casa própria.

Para um país cujas prioridades reais deveriam ser educação, saúde, infraestrutura, água e esgoto tratados e muitas outras necessidades urgentes, a liberação da jogatina demonstra que o governo e mesmo o Congresso estão, como sempre, alheios ao Brasil real, cada um cuidando dos próprios interesses. Essa história de que a Fazenda está cuidando agora para que a regulamentação tenha um potencial para proteger os consumidores não faz sentido, quando se sabe que nem mesmo as metas fiscais estabelecidas pelo próprio governo são cumpridas ou respeitadas.

Outra balela é falar em “jogo responsável”, como se isso fosse possível para dependentes em apostas, criminosos lavando dinheiro e donos de cassinos loucos por encher os cofres das empresas. Também deixar por conta dos apostadores e dos sites uma autorregulamentação é outra sandice. Por fim, tratar esse setor controverso e perigoso como empresas dedicadas ao entretenimento e lazer é fazer troça dos cidadãos.

O fato é que o jogo no Brasil, a partir dessa liberalização geral, está entregue à própria sorte. Os incautos apostadores é que estarão entregues ao próprio azar. Afinal, a liberação do jogo em nosso país é uma boa medida para nosso futuro? Sim ou não? Façam as suas apostas.

### » A frase que foi pronunciada:

“Ninguém gosta de perder, mas não se pode ganhar o tempo todo. Se você perder, tem que levar isso de maneira graciosa”

Steve Wynn

### Nossa cidade

» As crianças que hoje são avós, ao ouvirem o sinal de fim das aulas batido diariamente na escola, saíam correndo para casa. Pegavam bola, patins, beto e passavam o resto do dia na rua. Hoje, as crianças não querem sair da escola ao toque do sinal. Brincadeiras só no parque da escola. Não há segurança para deixar crianças brincando sozinhas nas ruas ou debaixo dos blocos. É uma mudança e tanto de cultura.

### » História de Brasília

Para os que querem entender demais, e que receitam a torto e a direito sem ser médicos, o nome da doença é laringite estridulosa. (Publicada em 18/9/1962)



# Esclerose múltipla monitorada

Com mais precisão sobre a evolução da condição, será possível prescrever meios de tratar, de forma individualizada



Pesquisadores identificam biomarcadores críticos, que têm o potencial de prever o agravamento da incapacidade de pacientes com diagnóstico da doença. A partir dessa descoberta, a expectativa é aumentar a eficiência do tratamento

» ISABELLA ALMEIDA

Em uma apresentação no 40º Congresso do Comitê Europeu para Tratamento e Pesquisa em Esclerose Múltipla (ECTRIMS 2024), na Dinamarca, pesquisadores revelaram a descoberta de biomarcadores críticos que têm o potencial de prever o agravamento da incapacidade de pacientes com diagnóstico de esclerose múltipla (EM). Para especialistas, o estudo, apresentado ontem, pode transformar as estratégias de tratamento para milhões de pessoas no mundo, abrindo caminho para planos de tratamento mais personalizados e eficazes.

A esclerose múltipla é uma doença autoimune crônica que afeta o sistema nervoso central e leva a uma gama de incapacidades, impactando a qualidade de vida dos pacientes. Compreender como prever a progressão da condição tem sido o foco de muitos estudos. As descobertas prometem mudar o cenário do tratamento, permitindo que os profissionais de saúde adaptem suas abordagens com base nas necessidades individuais dos pacientes.

O estudo utilizou uma metodologia robusta, envolvendo uma análise abrangente de dados de pacientes ao longo de um período prolongado. O trabalho foi conduzido em 13 hospitais na Espanha e na Itália, liderado pelo cientista Eric Montreal, pesquisador do Hospital Universitario Ramón y Cajal, na Espanha, e primeiro autor do estudo.

A equipe analisou amostras de sangue de 725 pacientes com esclerose múltipla coletadas dentro de 12 meses do início da doença, usando a técnica Single Molecule Array (SIMOA). Eles descobriram que níveis elevados de cadeia leve do neurofilamento sérico (sNfL) — uma proteína que indica dano às células nervosas — no início

## TRÊS PERGUNTAS/ Igor Fonseca

NEUROLOGISTA DA INTERNEURO E NEUROLOGISTA CLÍNICO PELA UNIVERSIDADE ESTADUAL DE SÃO PAULO

### Quais são os principais desafios na adoção de novas abordagens na prática clínica?

Em razão do perfil pleomórfico da doença, torna-se muito difícil categorizar em padrões, de modo objetivo, para que você consiga montar os estudos terapêuticos e de medicações, de forma rápida e individualizada. A doença é rara, por isso, é mais difícil de montar estudos clínicos baseados. Um grande desafio, também, é a disponibilidade das medicações para os estudos e para os pacientes, assim como a falta de disponibilidade dos (testes) biomarcadores e imagens avançadas.

### Como a comunidade médica está

da EM, podem prever tanto a piora associada à recaída (RAW) quanto a progressão independente da atividade de recaída (PIRA).

Os resultados indicaram que níveis mais altos de sNfL estão associados a um risco 45% maior de RAW e a um risco 43% maior de PIRA. Uma grande quantidade dos pacientes com níveis elevados de sNfL não responderam bem aos tratamentos modificadores da doença (DMTs) padrão, mas mostraram boa evolução com o uso de DMTs de alta eficácia, como Natalizumab, Alemtuzumab, Ocrelizumab, Rituximab e Ofatumumab.

“A identificação de sNfL e sGFAP como biomarcadores preditivos nos permite adaptar estratégias de tratamento para pacientes com EM de forma mais eficaz”, frisou, em comunicado, Montreal. “Pacientes com baixos níveis de



### respondendo a essas descobertas?

Sempre é empolgante ter novas ferramentas de diagnósticos. Porém, são

necessários estudos mais robustos e da validação da real eficácia desses métodos, antes da prática clínica.

### Como abordar as inovações com os pacientes?

É necessário discutir com o paciente essas mudanças. Muitos ficam animados e ansiosos por novas tecnologias que podem ajudá-los a ter uma vida normal, garantir sua funcionalidade, ou amenizar os sintomas. Mas a conversa deve ser sempre sincera, para saber se o paciente se inclui no grupo que os estudos contemplam e também a validade e força dessas pesquisas. Nem sempre existe uma evidência robusta para determinar a prática médica.

muito mais simples. “Esse estudo é a mais recente contribuição nessa construção de conhecimento. Estamos entendendo cada vez mais como podemos usar a dosagem de neurofilamento na tomada de decisão. No entanto, isso continua em fase de investigação. Outra coisa importante é entendermos que o uso desses marcadores não está amplamente disponível na prática clínica.”

Segundo o autor principal, ao medir os níveis de sNfL e sGFAP no início da doença, a equipe conseguiu informações valiosas sobre os caminhos de progressão da EM, permitindo que os clínicos identifiquem os pacientes ideais para DMTs específicos. “Essa abordagem visa prevenir a incapacidade, evitando riscos desnecessários relacionados ao tratamento para aqueles com menor risco.”

Atualmente, o tratamento da esclerose múltipla é amplamente padronizado, mas as diferenças nas respostas dos pacientes exige uma abordagem mais individualizada. Para os autores, os biomarcadores identificados no estudo podem ser valiosos para os profissionais de saúde que precisam tomar decisões informadas sobre as opções de terapêutica.

Thiago Nascimento, neurologista da Ebserh, em Sergipe, e membro da Academia Brasileira de Neurologia (ABN), frisou que o uso de terapias personalizadas não é apenas uma tendência futura. “Mas uma necessidade imediata para melhorar a qualidade de vida dos pacientes com esclerose múltipla”, disse. Segundo ele, entre os principais desafios estão disponibilidade e acessibilidade das novas tecnologias, como os testes avançados de biomarcadores. “Além disso, a capacitação da equipe médica e a criação de protocolos atualizados baseados em novas descobertas científicas ainda são áreas que precisam ser aprimoradas.”

## ARQUEOLOGIA

# Revelações juvenis da pré-história

» KARIN SANTIN\*

A partir da análise de restos humanos de 13 indivíduos, cientistas apontam que o processo de maturação pode ter sofrido poucas alterações nos últimos 30.650 anos. O estudo publicado no *Journal of Human Evolution* associa crescimento, calcificação e fusão ósseas a seis diferentes estágios da adolescência. Trata-se da primeira pesquisa voltada para essa faixa etária em seres humanos do Paleolítico Superior Europeu (40 mil a 12 mil anos atrás), resultado de uma parceria entre cinco universidades.

A autora correspondente April Nowell, cientista da Universidade de Victoria, no Canadá, ressalta que a análise das ossadas de adolescentes pode ser inferida a partir de marcadores de crescimento específicos. A amostra inclui indivíduos da Rússia, República Tcheca e Itália com idades de 11 a 22 anos — oito masculinos e cinco femininos.

Para avaliar os estágios de desenvolvimento, os pesquisadores se concentraram em alterações nas mãos, pulsos,

cotovelos, pescoços e pélvis de cada um. O momento da puberdade foi inferido a partir do grau de calcificação e ligação do conjunto desses ossos, cada um associado a surtos de crescimento ou da menarca, no caso das meninas.

Claudia Cunha, bioarqueóloga da Universidade Federal do Piauí (UFPI) e coordenadora do grupo de investigação Bioarqueologia do Nordeste Brasileiro, confirma a raridade da descoberta. “Havia um pico de mortalidade, entre o desmame e a primeira infância, relacionado à desnutrição e doenças. Outro pico na vida adulta, para as mulheres associado ao parto e, para os homens, a atividades como a caça. Mas, na faixa que entendemos como adolescência, o número de mortos era menor”, explica a bioarqueóloga.

A pesquisadora alerta que, pela variedade territorial e pelo pequeno número de ossadas, a amostra não pode ser considerada representativa das populações de *Homo sapiens* regionais ou europeias como um todo. Segundo ela, um número menor de indivíduos do sexo feminino é um empecilho, agravado por danos em ossos de duas delas.

Universidade de Liverpool



Romito2 (E) está entre os 13 indivíduos cujas ossadas foram analisadas: há semelhanças com os adolescentes atuais

## Biológico e social

Cunha confirma que, apesar do intervalo de 30 mil anos, alterações na estrutura corporal entre humanos daquela época e os de hoje são “praticamente irrelevantes”. Ela sublinha, porém, que a puberdade é profundamente impactada por fatores alimentares. “No Paleolítico superior, encontrar alimento era um trabalho diário. Caçadores-coletores tinham acesso mais restrito à comida”, explica.

A estimativa é de que as mulheres não ovulassem com a mesma frequência, devido à massa gorda menor. Cunha diz que

dinâmicas similares foram observadas em pesquisas etnográficas sobre sociedades mais recentes e cita também o exemplo de mulheres que sofrem com distúrbios alimentares, como anorexia. Por isso, assegurar que a menarca ocorria exatamente da mesma forma que em adolescentes hoje não é possível, só a partir dessa primeira pesquisa, previne ela.

Além disso, as pesquisadoras reforçam que o contexto social é essencial para definir a adolescência. “Muitas culturas não têm um estado intermediário, mas podemos entender a fase juvenil como um momento em que as

mudanças perceptíveis no corpo impõem novas responsabilidades a esses indivíduos”, diz Cunha.

Nowell destaca Romito 2 (foto), de 17 anos e meio, provavelmente o primeiro humano com características de nanismo. Ele estaria na fase de estabilização do crescimento, quando os ossos começam a se fundir. O jovem foi enterrado nos braços de uma mulher mais velha que, segundo a autora, poderia ser sua mãe.

Estagiária sob supervisão de Renata Giraldi



### MEIO AMBIENTE

# 150 dias de seca

Último registro de chuvas ocorreu em 23 de abril. Segundo o Inmet, não há previsão para o calor ir embora. Enquanto os focos de incêndio se multiplicam, oito pessoas foram detidas no DF por queimar a vegetação. Quem pode busca alívio no Lago Paranoá

» LETÍCIA GUEDES  
» LETÍCIA MOUHAMAD  
» MARIANA SARAIVA  
» MILA FERREIRA

Marcelo Ferreira/CB/D.A Press



Moradora de Samambaia, Vitória Rebeca levou a filha Estela (no colo) e a sobrinha Júlia para um refresco na Prainha do Lago Norte

O Distrito Federal completa hoje 150 dias consecutivos sem chuva. É a segunda estiagem mais longa da história e, com isso, o reservatório de Santa Maria registra o menor nível dos últimos cinco anos, chegando a 44,2% do volume útil, percentual duas vezes menor do que em 2020, quando bateu 94,5%. Segundo o Instituto Nacional de Meteorologia (Inmet), a maior seca do Distrito Federal foi em 1963, com 163 dias consecutivos sem chuva.

A barragem de Santa Maria, localizada no Parque Nacional de Brasília, é responsável pelo abastecimento do Plano Piloto, Lago Sul, Cruzeiro, Sudoeste, SIA, Guarã e SCIA/Estrutural, atendendo cerca de 19% da população de Brasília.

Segundo José Francisco Gonçalves, professor do Departamento de Ecologia da Universidade de Brasília (UnB), o baixo volume no reservatório de Santa Maria é resultado da redução na disponibilidade de chuva. “Chove-se muito em pouco tempo e, depois, passamos por vários dias de estiagem. O ideal seria haver precipitações mais fracas com uma frequência maior, possibilitando a maior infiltração da água no subsolo e, posteriormente, no reservatório”, explicou.

A alteração no regime de chuvas se deve à exploração inadequada dos recursos naturais, conforme reforçou o professor da UnB. “Águas Claras, por exemplo, é uma área de recarga — manancial que irriga com mais facilidade o subsolo — plenamente ocupada. Isso reduz o espaço disponível para que as chuvas se infiltrem nos solos”, completou Gonçalves, que também é presidente da Aliança Tropical de Pesquisa da Água.

### Abastecimento

“Em menos de um mês, as chuvas devem começar. Por isso, ainda não há possibilidade de o reservatório secar ou de haver um período de racionamento”, ponderou o professor. “No entanto, se essa disponibilidade de chuva for cada vez menor

ou concentrada em poucos dias, nos próximos anos, é provável que soframos, sim, com uma crise hídrica”, concluiu.

Questionada sobre o baixo volume da barragem de Santa Maria, a Companhia de Saneamento Ambiental do DF (Caesb) informou que, de fato, o nível previsto para este mês seria de 48%. Mesmo assim, “o abastecimento de água potável está normal em todo o DF, não havendo risco de racionamento”, destacou a empresa, em nota. O reservatório do Descoberto e o Lago Paranoá também abastecem a região e, segundo a companhia, estão em plena operação.

A Agência Reguladora de Águas, Energia e Saneamento Básico do DF (Adasa) reforçou que os reservatórios Descoberto e Santa Maria operam de forma conjunta com o reservatório Corumbá IV, Lago Paranoá e outros mananciais, em um sistema integrado de distribuição de água para o DF, visando garantir a segurança hídrica local.

“O somatório dos estoques reservados atualmente representa um volume satisfatório para o

enfrentamento do rigoroso período de estiagem. Ainda assim, destacamos a importância de todas as instituições, órgãos de governo, setores produtivos e, sobretudo, a população manterem postura consciente e responsável com relação ao uso da água”, afirmou a agência, em nota.

### Estiagem

O último registro de chuvas no DF ocorreu em 23 de abril. Até o momento, segundo o Inmet, o calor que deixa os brasilienses inquietos não tem previsão para ir embora. O meteorologista Olívio Bahia apontou que os modelos, usados pelos especialistas para desvendar a previsão do tempo, não apontam possibilidade de chuvas ao longo da próxima semana.

Olívio lembrou que, na noite da última quarta-feira, houve registro de chuvas no Entorno do DF, na região de Águas Lindas. “A questão é que o volume registrado é muito baixo, cerca de 0,4 a 0,6 milímetros de volume. Isso não anuncia, efetivamente, o fim

### » Piscinas fechadas na Água Mineral

Além de destruir a vegetação e prejudicar a qualidade do ar, os incêndios no Parque Nacional de Brasília afetam também o lazer da população que busca se refrescar em meio à seca severa. Desde segunda-feira, o local está fechado para visitas, incluindo a área de piscinas. Há três dias, quando os incêndios se intensificaram, o Parque emitiu um aviso pelo Instagram de que a visitação estaria suspensa. De acordo com uma funcionária da bilheteria da reserva, não há previsão para reabertura ao público.

da seca. Ainda que chova no DF nas próximas semanas, os cuidados em relação às queimadas e à saúde da população devem continuar”, explicou o meteorologista.

Nesta sexta-feira, a mínima deve variar entre 15°C e 16°C. À tarde, porém, os termômetros devem atingir, mais uma vez, os 34°C. A umidade baixa, que fica entre 70% e 15%, fará com que o alerta laranja seja emitido. A mesma previsão vale para o fim de semana, uma vez que a baixa umidade e a ausência de precipitações têm impedido o tempo de “refrescar”. Ontem, a temperatura máxima registrada foi de 32°C.

Com o fechamento da Água Mineral por conta dos incêndios no Parque Nacional, brasilienses e turistas em busca de alívio para o calor acabaram recorrendo à Prainha do Lago Norte. A moradora de Samambaia Vitória Rebeca, 27 anos, levou a filha Estela, de oito meses, e a sobrinha Júlia, de dois anos, para curtir o lago pela primeira vez. “Está quente demais, estamos tomando banho de lago, mas priorizando a sombra. Sofremos com a secura, estou dando o dobro de água para ela beber”, comentou.

Para aproveitar o dia de folga, o servidor público Alex Fabiano, 53 anos, e a esposa Rosemari Roguski, 43, levaram o neto para tomar banho de lago na Prainha. “Muito filtro solar, muita água, muito suco natural é o que está salvando. Umidificador em casa e ar-condicionado para melhorar o calor”, afirmou Alex.

### Filhote de anta resgatado

Material cedido ao Correio



Um filhote de anta foi resgatado na última quarta-feira no Parque Nacional de Brasília. O animal do sexo masculino pesa cerca de 73 kg e foi encontrado com as quatro patas queimadas e sem as unhas. O resgate foi feito pela Polícia Militar do Distrito Federal (PMDF), em conjunto com os brigadistas do Instituto Chico Mendes de Conservação da Biodiversidade (ICMBio). O animal foi levado para a Fundação Zoológica de Brasília (ZOO), onde os veterinários constataram que ele estava desidratado e havia inalado fumaça. De acordo com o ZOO, a anta, apesar dos ferimentos, responde a estímulos, tomou bastante água e está sendo medicada e alimentada, mas não tem previsão de alta.

## Combustível para o fogo

De acordo com o Corpo de Bombeiros do Distrito Federal (CBMDF), na última quarta-feira, a capital federal contabilizou 120 ocorrências de focos de incêndio. No dia de ontem, foram atendidos 46 casos, totalizando 75,65 hectares de área destruída pelas chamas. Em setembro de 2023, a área queimada alcançou 1.421,2 hectares, enquanto, neste ano, apenas até meados do mês, esse número saltou para 5.879,69 hectares de vegetação atingida pelo fogo.

A corporação ressalta que, no ano passado, o número de incêndios em vegetação foi significativamente baixo devido às chuvas que começaram em agosto, aumentando a umidade do solo e do ar e dificultando a propagação de incêndios.

Neste ano, a falta de chuva resultou na acumulação de uma grande quantidade de matéria orgânica — plantas secas que se tornam combustível para o fogo. Segundo a instituição, o incêndio que começou no Parque

Nacional no último domingo foi extinto, e atualmente há um Posto de Comando preventivo na administração do parque.

### Atrás das grades

Na última quarta-feira, a Polícia Civil do Distrito Federal (PCDF) realizou coletiva de imprensa, pela manhã, para falar sobre os três criminosos já presos e repassar à sociedade as medidas tomadas para punir os acusados de provocar fogo no Cerrado. Na noite do mesmo dia, porém, outros três homens foram presos.

Dois deles foram flagrados por atear fogo em uma área de mata na marginal da BR-020, próximo ao Ribeirão Sobradinho. De acordo com a Polícia Militar do DF (PMDF), a área incendiada estava sendo preparada para uma possível invasão. Com os suspeitos, os policiais encontraram dois facões, um isqueiro, um celular e um veículo. Os dois foram levados para a Delegacia de Combate à Ocupação

Irregular do Solo e aos Crimes contra a Ordem Urbanística e o Meio Ambiente (Dema).

Mais tarde, por volta das 20h, um homem foi preso, em Planaltina, acusado de atear fogo em vegetação. A ação também foi executada pela PMDF. De acordo com a corporação, as equipes estavam realizando patrulhamento, quando visualizaram um homem colocando fogo na vegetação próximo ao cemitério. Ele portava um isqueiro. O suspeito também foi encaminhado à Dema.

Ontem, durante a Operação Curupira, da Polícia Civil do Distrito Federal (PCDF), outros dois homens foram presos em flagrante enquanto atearam fogo em uma área de vegetação no Núcleo Rural Nova Vitória, em São Sebastião. A polícia conseguiu deter a ação da dupla antes que fogo se espalhasse ainda mais. O Corpo de Bombeiros do Distrito Federal (CBMDF) foi acionado e conseguiu conter o fogo.

## Ocorrências de incêndios florestais no DF

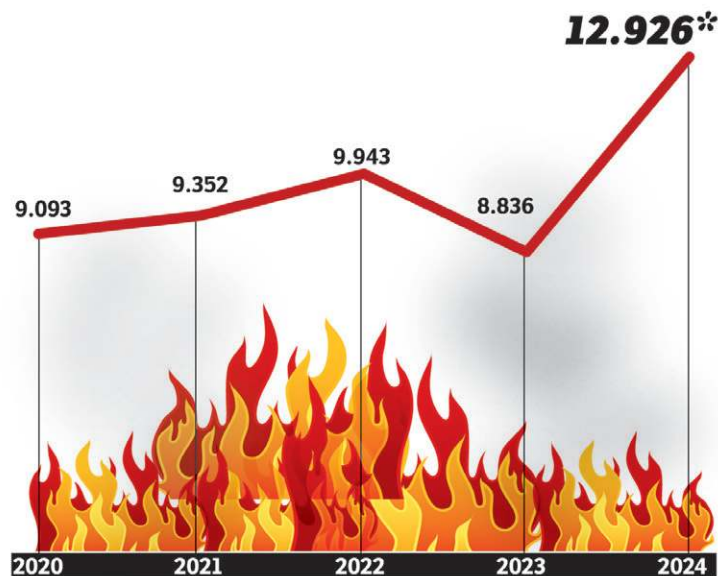

\*Dados coletados até 18/9  
Fonte: CBMDF

### Prisão convertida

Um dos investigados por atear fogo no Cerrado, Jefferson Wender Alves dos Santos, 19 anos, preso, na terça-feira, por, supostamente, ter sido o responsável

por provocar chamas, usando gasolina, no Parque Burle Marx, entre o Noroeste e a Asa Norte, teve a prisão em flagrante convertida para preventiva nesta quarta.

Ao justificar a manutenção da prisão, o juiz contou que,

com o atuado, foi apreendida garrafa com produto inflamável utilizado no delito. “Crimes assim colocam em risco a vida, a integridade física e o patrimônio de toda uma comunidade, principalmente no caso dos autos, em que o incêndio foi ocasionado em local movimentado nesta capital e com diversos prédios e pessoas próximas, inclusive, uma escola”, manifestou. Assim, para o magistrado, o modo de agir do custodiado demonstra especial periculosidade e ousadia ímpar, o que torna necessária a prisão para garantia da ordem pública.

A pena para os condenados por provocar incêndio em mata ou floresta, crime ambiental definido no artigo 41 da Lei de Crimes Ambientais, pode variar entre dois e quatro anos de prisão. Causar queimadas que ameacem a vida, a integridade física ou o patrimônio de terceiros leva os infratores a condenações de três a seis anos de reclusão (artigo 250 do Código Penal). Se o fogo atingir lavoura, pastagem, mata ou floresta, a pena tem o tempo de detenção aumentado em um terço.



**MEIO AMBIENTE /** Especialistas alertam que, além de afetar o bem-estar físico das pessoas, problemas ecológicos podem comprometer a saúde mental, causando ansiedade, distúrbios do sono, nervosismo e pânico

# Estresse climático em alta

» LUIS FELYPE RODRIGUES\*

As altas temperaturas e a baixa umidade do ar que atingem o Distrito Federal tendem a afetar as pessoas não só fisicamente, mas mentalmente, segundo especialistas. Nessa época, destacam os profissionais, os indivíduos experimentam uma sensação de impotência diante dos problemas ambientais.

A perda de biodiversidade e a degradação do meio ambiente podem causar sintomas de estresse, distúrbios do sono, nervosismo, sensação de sufocamento e desesperança, segundo Letícia Isabela, psicóloga do Grupo Mantevida. “A ecoansiedade — estado de medo em relação às mudanças climáticas e suas consequências — surge quando essa conexão é comprometida pelo descaso com as mudanças climáticas e a degradação da natureza”, explica.

No entanto, o transtorno não afeta todos igualmente e tende a ser mais prevalente em pessoas que são mais conscientes sobre a proteção do meio ambiente, afirmou Letícia. “Beber bastante água, fazer uso de umidificadores ou toalhas molhadas e bacias com água passam a ter ainda mais importância. A situação vivenciada atualmente nos força em direção a um despertar e enfrentamento em relação ao cuidado do meio ambiente”, pontuou.

Os impactos psicológicos das queimadas é sentido pela moradora de Taguatinga, Giovana Siqueira, 21 anos. “Estou bastante estressada e com perda de sono. Durante o dia, eu quero dormir, mas à noite ele vai embora. Algo que me impacta bastante é pensar em como será o mundo daqui para frente. Todo ano que passa, tudo está ficando pior, são várias queimadas, muitas enchentes, e parece que ninguém se importa com isso”, observou.

Para se distrair e não ficar pensando na situação ambiental,

Fotos: Luis Fellype Rodrigues/CB/D.A Press



**Giovana Siqueira, moradora de Taguatinga, perde o sono preocupada com as crises ambientais que, segundo ela, só pioram**

Giovana tenta se concentrar em algumas atividades. “Vou estudar ou ler alguma coisa. Também costumo fazer natação e correr ao ar livre. Se eu ficar focada em como o mundo está, eu acabo pirando a cabeça. Não gosto de pensar em como será o futuro para não perder o presente”, pontuou.

## Desafios

Os desafios de adaptação a novas condições tendem a ser mais desafiadores, explicou Sílvia Marchant Gomes, membro da diretoria da Associação Psiquiátrica de Brasília (APBr). “As mudanças do clima estão aparecendo nas manchetes e sendo vividas na pele, seja nas enchentes ou na seca. É importante não



**Gleydson Lennon pensou sobre a necessidade de estudar e trabalhar**



**A crise diante do novo é usual, não é normal porque traz sofrimento, mas é completamente compreensível\***

**Sílvia Marchant Gomes,**  
diretora da Associação  
Psiquiátrica de Brasília

## Cuidados

**Dicas para evitar a ansiedade e o estresse:**

- » Respiração profunda
- » Conversar
- » Buscar ajuda
- » Não entrar em desespero
- » Beber bastante água
- » Fazer uso de umidificador ou toalhas molhadas

virarmos o rosto, entendermos que somos parte desse sistema, e estudarmos o nosso impacto na linguagem do clima”, detalhou.

Moradores das áreas mais afetadas — pelas condições climáticas — são colocados à prova, de acordo com Sílvia. “Às vezes, as pessoas se veem em pânico, se desesperam, mas, quando passa, sentem-se mal. Nessa hora, é importante buscar ajuda e não ter vergonha. A crise diante do novo é usual, não é normal porque traz sofrimento, mas é completamente compreensível”, descreveu.

A crise diante do novo foi algo que fez Gleydson Lennon Dias, 22, refletir sobre a vida e a necessidade de frequentar a academia, já que, na visão dele, é algo que não terá tanta importância daqui para frente. “Esta semana, por conta dessa condição climática que estamos enfrentando, muitas pessoas acabam passando mal. Estou frequentemente com dores de cabeça. Sem contar o desânimo com relação ao futuro. Por exemplo, metade da Floresta Nacional de Brasília pegou fogo. Para reconstruir essa perda, vai demorar muito, e vamos sentir bastante daqui para frente”, comentou.

“É algo que me abate bastante. Já pensei se era necessário estudar e trabalhar tanto para o futuro não existir por conta das condições climáticas. Mas eu busco fazer coisas que gosto, para não pensar demais”, finalizou Gleydson.

## Atenção às doenças da seca

» LETÍCIA GUEDES  
» LUIS FELYPE RODRIGUES\*  
» MILA FERREIRA  
» ALINE GOUVEIA

Com ausência das chuvas, a poeira e a fumaça no ar abrem as portas para o aparecimento de inúmeras enfermidades. Segundo a Secretaria de Saúde do DF (SES-DF), doenças respiratórias, desidratação e doenças diarreicas — provenientes do aumento da circulação de vírus, como o rotavírus — estão entre os casos mais frequentes nos atendimentos da rede pública de saúde.

Jennifer Emerick, médica especialista em clínica médica, informou que as doenças podem atingir diferentes áreas do corpo humano. No caso do sistema respiratório, o ar seco e a fumaça irritam as vias aéreas, aumentando o risco de crises asmáticas. A inflamação dos brônquios é exacerbada pela poluição e a presença de partículas suspensas no ar, causando bronquite. A poeira e as partículas provenientes das queimadas desencadeiam alergias, provocando crises de espirros, coriza e congestão

nasal — a famosa rinite alérgica. A baixa umidade e a poluição contribuem para a inflamação dos seios nasais, levando a infecções e aumento das crises de sinusite.

Nos olhos, é comum o aparecimento de conjuntivite alérgica, pela exposição prolongada à poeira e à fumaça, que irrita os olhos, causando inflamação e desconforto. Na pele, pode haver desidratação e o aparecimento de doenças, como ressecamento, lábios rachados e irritações cutâneas.

“Quando a seca e a fumaça estão presentes, algumas medidas podem ajudar a proteger a saúde e minimizar os impactos das doenças, como evitar atividades físicas ao ar livre, pois a respiração intensa aumenta a inalação de partículas poluentes, e usar máscaras de proteção, como as do tipo N95, que ajudam a filtrar partículas finas e irritantes presentes no ar. Também é importante evitar a utilização de produtos de limpeza com odores fortes, velas e incensos, que podem piorar a qualidade do ar e aumentar a irritação nas vias aéreas”, apontou a especialista. Para os olhos, o uso de colírios lubrificantes ajudam a

proteger contra o ressecamento e os olhos de sol também são recomendados pela especialista.

No Hospital Materno Infantil de Brasília (HMIB), a equipe de reportagem encontrou Antônia Teixeira, 42 anos, que levou os dois filhos para serem atendidos. Miguel, de oito anos, e Ayla, de cinco, estavam com alergias causadas pelo calor. “A gente veio domingo, pois o Miguel estava com muita coceira e vermelhidão no rosto, no pescoço e nos olhos. A médica disse que era por conta do clima e passou um anti-inflamatório. Mas não melhorou, então voltamos”, disse. “A Ayla está com demarite no pescoço por conta do calor e do suor”, completou.

Já a vendedora Amanda Soares, 30, procurou atendimento no hospital para o filho, Bento, de quatro meses. O menino nasceu prematuramente e, por isso, sofre de desconfortos respiratórios. Com a seca e a presença de fumaça e poeira, a mãe conta que ele tem sofrido mais.

A especialista alerta que crianças, idosos e pessoas com doenças respiratórias crônicas fazem parte

Minervino Júnior/CB/D.A Press



**Bento, de quatro meses, foi levado ao HMIB pois apresenta dificuldades para respirar**

diretrizes da Organização Mundial da Saúde (OMS).

A Organização Pan-Americana da Saúde (Opas) pontua que as partículas do tipo PM<sub>2,5</sub> são um tipo de poluente atmosférico com diâmetro inferior a 2,5 micrômetros. Elas podem ser inaladas e penetrar na região torácica do sistema respiratório — podendo causar problemas de saúde. Para a OMS, o número de partículas que representa “nível seguro” de PM<sub>2,5</sub> é cinco microgramas por metro cúbico.

Na terça-feira, o DF registrou concentração de poluentes 11,1 vezes maior do que o valor anual recomendado pela OMS. Já o índice de qualidade do ar na capital era insalubre para grupos sensíveis, como crianças, idosos e pessoas com doenças crônicas. O céu da capital estava encoberto de fumaça por causa do incêndio que atingiu o Parque Nacional no último domingo. Na quarta-feira, o índice foi considerado moderado, mas a concentração de PM<sub>2,5</sub> ainda continuava acima do recomendado.

\* **Estagiário sob a supervisão de Márcia Machado**

do grupo vulnerável. “Essas pessoas devem receber atenção especial, sendo necessário, muitas vezes, limitar a exposição externa e aumentar a hidratação”, ensinou a médica.

A SES-DF orienta que, nesse período, a população beba bastante líquido, mantenha portas e janelas fechadas, e use máscara quando estiver próxima aos locais de queimadas. Quando os sintomas forem pertinentes, a ajuda médica deve ser buscada. Em caso de sintomas relacionados a problemas respiratórios, orientamos que procure

uma de nossas Unidades Básicas de Saúde (UBSs), porta de entrada para o Sistema Único de Saúde (SUS), ou uma Unidade de Pronto Atendimento (UPA).

## Qualidade do ar

Depois de quatro dias, a qualidade do ar em Brasília passou de insalubre e moderada para boa na manhã de ontem. Segundo a plataforma internacional IQAir, a concentração de partículas do tipo PM<sub>2,5</sub>, atualmente, atende às

## ARTIGO

» BENNY SCHVARBERG, PROFESSOR TITULAR DA FACULDADE DE ARQUITETURA E URBANISMO DA UNB

## Incêndio queimando a cidade-parque

Brasília foi concebida como cidade-parque, daí os generosos espaços verdes livres e públicos que compõem, sobretudo, a sua escala bucólica, mas também as escalas residencial e monumental da cidade. Essa concepção do projeto original vencedor do concurso de 1957, garantida pela legislação de preservação patrimonial,

sempre foi celebrada e reconhecida pelos moradores e visitantes como um urbanismo ambientalmente agradável, mesmo nos sazonais períodos de seca.

Os incêndios recentes colocaram a capital no noticiário nacional, ao lado de São Paulo e outras cidades, como um país em chamas. Eles podem ser vistos como

fruto de multifatores como a crise dos extremos climáticos do planeta, aqui percebidos numa das secas mais prolongadas da história de Brasília (mais de 140 dias), ao qual se associam intencionalidades excusas ambientalmente criminosas, e a negligência do poder público em antecipar e planejar ações preventivas mitigadoras. Um aspecto chama atenção: os focos mais graves não se dão, felizmente, por enquanto, nos parques urbanos centrais, nas superquadras residenciais, bordas do lago ou eixos monumental e rodoviário; eles ocorrem em áreas menos adensadas de população e atividades, portanto

de menor visibilidade e acesso cotidiano da população, o que não os torna menos impactantes, vide os efeitos prolongados na qualidade do ar da cidade chegando a suspender atividades escolares e afetando a saúde da população.

É um alerta de que, além de enfrentar aqueles focos e suas consequências, outras medidas e campanhas, urgentes e preventivas, devem ser tomadas de forma planejada em todo o Distrito Federal pelo poder público envolvendo toda a população. Sem alarmismo, os fatos demonstram que o DF está sob grave risco ambiental.

Além de ações imediatas, cabe também um planejamento de medidas territoriais de médio e longo prazos, pois tudo indica que a crise e os extremos climáticos não são passageiros. Uma delas, de cunho urbanístico e ambiental integrado, é elaborar um plano que reveja e redesenhe o uso e a ocupação do solo nas áreas lindas ao Parque Nacional e à Flona, além de outras áreas semelhantes. A tragédia das enchentes do Sul deu uma triste, mas clara lição, de que o Poder público e a sociedade civil não podem ser omissos, muito menos coniventes, diante de tragédias reiteradamente anunciadas por técnicos e cientistas.



» Entrevista | **HELENA MOURA** | PSIQUIATRA E PROFESSORA DA UNB

Ao *CB.Saúde*, a médica alertou que vêm aumentando os casos de vício em apostas. Ela também falou sobre os efeitos psicológicos das ondas de calor, como a ecoansiedade

# Jogos on-line são risco à saúde mental

» HENRIQUE SUCENA

Os efeitos para a saúde mental causados pelo vício em jogos de azar on-line foram tema do programa *CB.Saúde* — parceria entre o *Correio* e a *TV Brasília*, que teve como convidada Helena Moura, psiquiatra e professora da Faculdade de Medicina da Universidade de Brasília (UnB). Às jornalistas Carmen Souza e Mila Ferreira, ela afirmou que, entre os jogadores, o risco de suicídio aumenta muito. A médica também abordou a influência da crise climática, especialmente das ondas de calor, nas pessoas. Crianças, idosos e aqueles que têm transtornos mentais são os mais prejudicados.

**Estamos realmente passando por esta crise de saúde psicológica devido às apostas on-line?**

É realmente muito preocupante. Pela primeira vez, estou vendo, chegando na clínica, muitos pacientes com essa questão. Antes, em quase 10 anos de consultório da parte clínica, tanto no Sistema

Único de Saúde (SUS) quanto no privado, eu tinha visto um ou dois pacientes com transtorno de jogo. Agora, praticamente toda semana está aparecendo pelo menos um caso, todos com uma história muito parecida. A pessoa começa por brincadeira, apostando on-line em jogos que simulam um cassino. Quando ela vê, está com uma dívida enorme. Então, infelizmente, está se tornando cada vez mais frequente. E quanto antes a gente agir, mais a gente vai conseguir proteger a população.

**É possível pensar em um limite seguro?**

Eu diria que, talvez, o limite seguro seja aquele bolão da família, ou da firma, que é uma coisa entre amigos, que se faz de brincadeira. A aposta não é tão alta, o prêmio não é tão alto, está todo mundo em uma posição igual. A questão dos jogos eletrônicos, de bingo e de cassino é porque são empresas. Se é uma empresa, ela não vai se dar ao trabalho de criar tudo aquilo se não for para lucrar. Lançam mão de estratégias para isso. Então, a partir do momento em que a pessoa

decide optar por esse tipo de jogo, ela já tem que se dar conta de que vai perder, em algum momento.

**A senhora acha que se forem proibidas a propaganda e a divulgação das apostas on-line, haverá algum efeito positivo?**

Isso ajuda, mas tem que, principalmente, restringir a oferta. A oferta cresceu muito, ficou muito fácil acessar os jogos. Isso não só facilita com que a pessoa comece a jogar, como dificulta para as pessoas em volta que percebam. Você conseguia perceber alguns sinais mais cedo. Agora, a pessoa está no celular e a família, muitas vezes, não percebe. E, às vezes, vai perceber quando a situação está muito grave.

**O que leva a pessoa a perder o controle e entrar nesse looping de jogar sem limites?**

É muito parecido com abuso de drogas, tanto lícitas quanto ilícitas. Isso estimula a região de prazer do cérebro. A gente quer essa sensação de novo. Ai, a pessoa vai jogando. E uma peculiaridade desses jogos é que é um ganho muito imediato. Você baixa rápido

Kayo Magalhães/CB/D.A Press



Aponte a câmera do celular e acesse o conteúdo completo

a perspectiva, você começa a jogar, você já começa ganhando alguma coisa. Isso gera o estímulo de a pessoa a ficar sempre naquela expectativa de começar a ganhar mais. Assim, começam a surgir distorções cognitivas, como achar que tem controle sobre aquele jogo. É a questão de a pessoa achar que está sempre quase acertando ao invés de estar sempre perdendo.

**E o que fazer, por exemplo, no caso da família?**

A primeira coisa é sentar, conversar, procurar entender a situação e se colocar disponível para apoiar. É claro que, nessas horas, vem muita raiva, muita revolta. Às vezes, é o patrimônio de toda a família que está em jogo. Mas é importante sentar, conversar e começar a pensar em estratégias para resolver aquela situação. Isso envolve buscar ajuda psiquiátrica e psicológica também, ainda que o tratamento do jogo em si seja extremamente desafiador. Em mais de 80% dos casos, a pessoa

tem alguma comorbidade, seja de depressão ou de ansiedade. O risco de suicídio aumenta muito. Entre os jogadores, a taxa de suicídio chega a 15%; e 80% das pessoas que têm problema com jogo, em algum momento, pensaram em morrer. Então, a pessoa vai precisar de ajuda para isso.

Minha orientação para a família é tentar, de alguma forma, ajudar essa pessoa a não ter muito acesso, porque, às vezes, é difícil ainda ir dominando o controle. É um trabalho longo.

**Outro problema atual é a crise climática. Qual é o efeito que isso pode ter na saúde mental das pessoas?**

Existe esse efeito indireto, o que se chama hoje em dia de ecoansiedade. A pessoa está percebendo que o clima está diferente, que isso está afetando a vida dela e não está com muita perspectiva de que isso vai melhorar ou que estão, de fato, tomando medidas para reverter ou mitigar essa situação. E tem o efeito

direto do calor, é uma coisa que às vezes não se fala tanto assim. Dependendo de onde a pessoa mora, não vai conseguir proteger as medicações que toma. A maioria diz na caixinha: "cuidado com temperaturas elevadas". Medicações que são armazenadas em postos de saúde, de alguma forma, podem sofrer prejuízo. Algumas medicações da saúde mental dificultam a regulação térmica, então, a pessoa pode sofrer ainda mais com o calor nesse período. População psiquiátrica, idosos e crianças são muito mais vulneráveis. Crianças, porque estão se desenvolvendo. Idosos, porque têm dificuldade de regulação térmica, alguma demência, e isso piora muito com extremos de temperatura. Mas, em pessoas que têm algum transtorno mental, os sintomas pioram, seja de depressão, ansiedade ou esquizofrenia. Nos países que começaram a monitorar isso, perceberam um aumento da procura nas emergências psiquiátricas e um aumento de tentativas de suicídio, em períodos de ondas de calor.

\* Estagiário sob supervisão de Malcia Afonso

**PRÊMIO CORREIO BRAZILIENSE CASACOR / BRASÍLIA**  
EDIÇÃO 2024

## Escolha o seu favorito!

O Correio Braziliense e a CASACOR / Brasília estão de volta com o prêmio de decoração mais desejado do Centro-Oeste. É hora de reconhecer os talentos que transformam espaços em verdadeiras obras de arte!

Participe com seu voto no site



Realização

**CORREIO BRAZILIENSE**  
www.CORREIO BRAZILIENSE.com.br

**CASACOR / BRASÍLIA**





**PABLO GIOVANNI (INTERINO)**  
pablo.giovanni.df@dabr.com.br

## TJDFT registra 68 ações de indenização por dano moral por dia

De acordo com dados obtidos pelo DataJud, painel de estatísticas do Conselho Nacional de Justiça (CNJ), o número de processos no Tribunal de Justiça do Distrito Federal e dos Territórios (TJDFT), relacionados à indenização por dano moral, chegou a 14.525 no primeiro semestre de 2023.

Os números indicam que, em média, 68 ações de indenização por dano moral são protocoladas diariamente no sistema da Justiça local. Embora o painel não apresente dados do ano anterior nesse mesmo recorte, o total de processos em 2023 alcançou 22.504 — uma média de 61 por dia. Esse é o maior número registrado desde 2020, quando a estatística começou a



Minervino Júnior/CB/D.A.Press

ser contabilizada pelo CNJ no Distrito Federal.

O TJDFT reconhece que pessoas jurídicas também podem ser vítimas de dano moral quando sua honra é atingida, justificando o pagamento de indenizações como compensação pelos prejuízos à imagem, à admiração, ao respeito e à credibilidade.

## Banco pede para localizarem o "04"

O banco Santander solicitou ao TJDFT que intime Jair Renan, filho mais novo de Jair Bolsonaro (PL), em relação ao saldo remanescente de uma dívida com a instituição bancária. No fim de agosto, a 1ª Vara de Execução de Títulos Extrajudiciais e Conflitos Arbitrais de Brasília localizou R\$ 16,6 mil nas contas de Jair Renan e bloqueou o valor para a quitação parcial da dívida, que totaliza R\$ 360,2 mil.

O banco agora requer que Jair Renan seja localizado em seu novo endereço, além de ser notificado sobre o bloqueio. Atualmente, o filho do ex-presidente não reside mais em Brasília e é candidato a vereador pelo PL em Balneário Camboriú (SC). A defesa de Jair Renan informou que não se pronunciará sobre o processo.



Minervino Júnior/CB/D.A.Press

## 5.589 mandados de prisão em aberto

O Distrito Federal tem 5.589 mandados de prisão em aberto, conforme informações do sistema interno do CNJ. Entre os procurados, há acusados de variados crimes, fugitivos da Papuda e até suspeitos de feminicídio, como Francisco Cícero da Silva, de 42 anos, apontado como responsável pela morte de sua ex-companheira Fernanda dos Santos Pereira, 33, em 17 de junho, em São Sebastião. Investigadores consultados pela coluna acreditam que o acusado esteja fora da capital federal.

## Gasolina pesada no bolso

O preço da gasolina voltou a subir nos postos do Distrito Federal, com valores chegando a R\$ 6,10 por litro. No entanto, segundo a Agência Nacional do Petróleo (ANP), as regiões Norte e Nordeste têm registrado os preços mais altos em 2024. O presidente do Sindicombustíveis-DF, Paulo Tavares, informou à coluna que o preço médio da gasolina na capital federal está em R\$ 6,19, enquanto a média nacional é de R\$ 6,10.

“Não houve nem aumento nem queda significativos no preço da gasolina nas últimas três semanas. O que ocorreu foi uma ‘guerra de preços’ entre os postos do DF, que reduziram os valores até o preço de custo, chegando a R\$ 5,57. Essa situação é comum e acontece frequentemente. Agora, os preços voltaram ao patamar original, pois os postos não podem se sustentar com preços promocionais por muito tempo sem sofrer prejuízos”, explicou Tavares.

Kayo Magalhães/CB/D.A.Press



## Distrital quer mais acesso ao X

O deputado distrital Thiago Manzoni (PL) apresentou um projeto de lei que autoriza pessoas físicas e jurídicas do Distrito Federal a utilizarem a ferramenta Virtual Private Network (VPN) para acessar a rede social X (ex-Twitter). A plataforma, de propriedade do bilionário Elon Musk, está suspensa no Brasil desde 30 de agosto, por determinação do ministro do Supremo Tribunal Federal (STF) Alexandre de Moraes.

Ao justificar o projeto, o parlamentar destacou que a medida visa proteger a liberdade individual e garantir o respeito à Constituição Federal, em oposição à decisão do STF, que impôs uma multa diária de R\$ 50 mil para aqueles que utilizarem VPNs para acessar o X. Para Manzoni, a decisão de Moraes é inconstitucional, ilegal e contrária aos princípios democráticos.

O projeto deverá tramitar nas comissões de Defesa do Consumidor (CDC), Desenvolvimento Econômico Sustentável, Ciência, Tecnologia, Meio Ambiente e Turismo (CDESCMAT) e Constituição e Justiça (CC). É bem provável que, caso seja votado e aprovado pelos distritais no plenário, seja vetado pelo Executivo local, por ser considerado inconstitucional, segundo consultou à coluna com juristas.

Ed Alves/CB

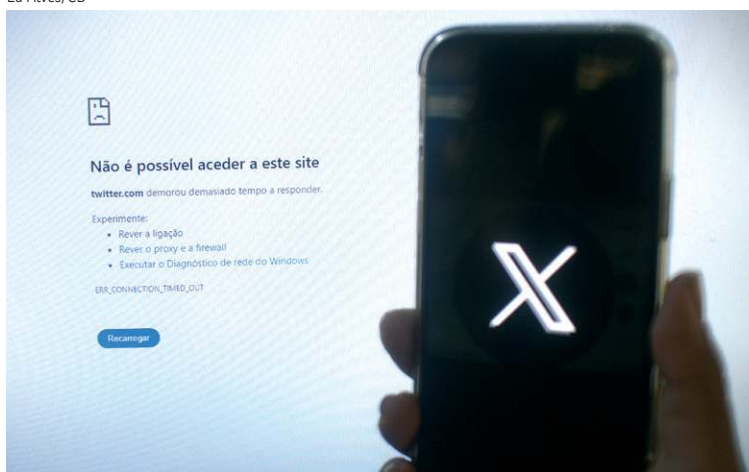

## EPIs em falta para bombeiros?

Uma denúncia sobre a falta de Equipamentos de Proteção Individual (EPIs) para bombeiros e brigadistas no combate aos incêndios no Distrito Federal chegou ao conhecimento de alguns gabinetes da Câmara Legislativa (CLDF). A coluna apurou que, pelo menos, quatro parlamentares receberam informes, acompanhados de imagens, relatando a ausência de equipamentos essenciais para o trabalho dos socorristas.

A deputada Paula Belmonte (Cidadania), uma das parlamentares que recebeu a denúncia, informou à coluna que teve acesso ao material e, no mesmo dia, enviou um ofício ao Comando-Geral do Corpo de Bombeiros do Distrito Federal (CBMDF) solicitando esclarecimentos. “É injusto que bombeiros e brigadistas, que estão se esforçando ao máximo para controlar as queimadas, realizem um trabalho de excelência sem os equipamentos adequados”, afirmou a deputada.



## TCDF vai homenagear Celina e ministros

O Tribunal de Contas do Distrito Federal (TCDF) homenageará autoridades e servidores com a comenda da Ordem do Mérito de Contas Ruy Barbosa, em cerimônia prevista para hoje. Entre os homenageados no grau Grã-Cruz, estão a vice-governadora Celina Leão (PP), o ministro do STF Edson Fachin, o ministro da Secretaria de Comunicação do governo federal, Paulo Pimenta; e o presidente do Tribunal de Justiça do Distrito Federal e Territórios (TJDFT), desembargador Waldir Leônico Lopes Júnior.

No grau Grande Oficial, receberão a comenda o vice-presidente da CLDF, Ricardo Vale (PT), o ministro do Tribunal Superior Eleitoral (TSE), Raul Araújo, o deputado distrital Chico Vigilante (PT) e o ministro do Superior Tribunal de Justiça (STJ), Reynaldo Soares da Fonseca, entre outros.

Ao todo, 38 pessoas serão agraciadas com a honraria, instituída em 2004 pelo então presidente e atual conselheiro Manoel de Andrade, conhecido como “Manoelzinho”.

Acompanhe a cobertura da política local com @anacampos\_cb

**PATRIMÔNIO /** Arquitetos e urbanistas criticam construção de empório gastronômico ligado a uma rede atacadista no entorno do Estádio Mané Garrincha, próximo à W3 Norte, e dentro de área tombada da capital do país

# Puxadinho no Eixo Monumental

» MILA FERREIRA  
» GIOVANA SFALSIN\*  
» ARTHUR DE SOUZA

Mais um empreendimento está sendo construído nas imediações do Estádio Mané Garrincha, na área próxima à W3 Norte, e tem provocado polêmica entre arquitetos e urbanistas. De acordo com a assessoria da Arena BRB, concessionária responsável por gerir a área, trata-se de um empório conceito do grupo Costa, uma rede atacadista de supermercados. Consultada, a Agência de Desenvolvimento do Distrito Federal (Terracap), disse que, uma vez que a área é concedida, a empresa responsável pela concessão tem autonomia pela área que circunda o estádio. Especialistas ouvidos pelo **Correio** criticaram a obra e pontuaram que a construção fere regras do uso e ocupação do solo, além de contrastar com a qualidade das construções que fazem parte do Eixo Monumental.

A obra havia sido embargada em 2023 por falta de alvará da Secretaria de Desenvolvimento Urbano do DF (Seduh), mas foi retomada em maio. Segundo a Secretaria de Estado de Proteção da Ordem Urbanística (DF Legal),

faltava o documento necessário para a construção. No entanto, como a autorização foi concedida, a obra seguiu. O **Correio** apurou que se trata de um empório gourmet que oferecerá a venda de produtos gastronômicos finos, como queijos e vinhos.

Funcionários que trabalham no local relataram à reportagem que a obra começou em 2023, mas foi paralisada por problemas com a regularização, sendo retomada em maio deste ano. De acordo com o engenheiro responsável pela obra, que se identificou apenas como Juliano, o prazo de entrega é até o fim de dezembro, pois leva um mês para que a montagem da loja seja finalizada.

## “Descalabro”

À época da cessão do estádio, havia contrapartidas e a principal era a realização de um concurso público para a urbanização e ocupação correta do entorno do estádio. “Mas o que vemos, na verdade, é uma concessão que realizou um concurso a contragosto. O projeto vencedor é magnífico e nunca foi executado. Em vez disso, a concessionária está fazendo uma série de puxadinhos absolutamente

Giovana Sfalsin/CB/D.A.Press



Obra foi retomada em maio, após ter sido embargada por falta de documentação

descabidos no entorno do estádio, muitas vezes cercando o estádio para a realização de eventos. É um descabro, nada no Eixo Monumental pode ser cercado”, argumentou o urbanista Pedro Grilo. “Isso torna aquele lugar, que já é inóspito, precário e horroroso. As intervenções já feitas lá foram provisórias, mas

contrastam demais com a qualidade das obras que existem no eixo, como, por exemplo, o Palácio do Buriti”, completou.

Pedro Grilo afirmou ainda que é contra as obras que estão sendo realizadas ao redor do estádio. “É uma precarização, com construções provisórias e inadequadas para o entorno daquele espaço.

O governo deveria pressionar a concessionária para construir o que foi projetado, ou então retirar a concessão o quanto antes, para que a gente recupere a qualidade do entorno do estádio, que hoje é terrível”, ressaltou.

Urbanista e professor da Faculdade de Arquitetura e Urbanismo (FAU) da Universidade de



É uma precarização, com construções provisórias e inadequadas para o entorno daquele espaço”

Pedro Grilo, urbanista

Brasília (UnB), Frederico Flósculo salientou que há impasses ainda sobre o uso do solo. “Há um problema sério que diz respeito à condução das propostas, que deveriam ser feitas com base em análises diagnósticas e pesquisas. Brasília tem espaço suficiente para muita coisa acontecer sem que nenhuma questão relacionada ao tombamento seja levantada”, criticou. “As políticas públicas têm de ser consumadas de maneira fundamentada, científica e técnica. Não vemos nada disso. Tem coisa que não vai contra o tombamento, mas vai contra o bom senso. O GDF tem que ouvir a população também e isso não está sendo feito”, acrescentou.

\*Estagiária sob a supervisão de José Carlos Vieira





## Crônica da Cidade

ISABELA BERROGAIN | isabelberrogain.df@cbnet.com.br

### É assim que a banda toca

Todos os dias eu acordo ao som de O Sol, do Vitor Kley. Não por escolha própria, a música é o toque do sinal da escola pública que fica em frente ao prédio em que moro. A faixa que dita início e fim das aulas dos estudantes do Ensino Fundamental II muda de tempos em tempos — ainda bem, porque, quando começo a criar aversão pela canção

atual, ela é substituída por uma nova. Por bem ou por mal, meus dias sempre começam com música, e tem sido assim desde que me lembro por gente.

Acho que tudo começou aos meus 6 anos de idade, época em que diariamente, após acordar, eu colocava na televisão da sala de casa o DVD de uma banda que sempre amei de paixão, RBD. Lembro que minha irmã se irritava com minha rotina matinal, porque a TV dividia parede com o quarto dela, inundando, durante 1h30, o espaço de música alta, enquanto ela tentava dormir.

Os anos foram passando, e a irritação

virou apego. Em 2023, o RBD voltou de um hiato de 15 anos, e minha irmã viajou até São Paulo para assistir a um show da banda comigo. Emocionada, ela se deixou levar pela nostalgia dos tempos que me via a caráter imitando, em frente à televisão, as integrantes do grupo.

Aos 13, a música me deu um melhor amigo. Estreitei laços com o menino da turma ao lado, Bruno, porque ele iria ao show de um cantor que gosto muito, John Mayer, no Rock in Rio. Cinco anos depois, fomos juntos até Porto Alegre vê-lo ao vivo. Até hoje, quando escuto certas músicas do artista, lembro como

me senti quando as ouvi em 2017, no estádio Beira-Rio.

Fazendo meu trabalho de conclusão de curso, aprendi que a música tem esse poder na vida das pessoas mesmo — ela é o caminho que nos leva a acessar o sentimento da nostalgia mais facilmente, nos remetendo a boas lembranças do passado. Deve ser por isso que ela é tão central na nossa vida, é essa capacidade de ser quase como um abraço carinhoso que a torna essencial.

Nós, que nascemos e fomos criados em Brasília, crescemos ouvindo sobre a capital do rock, que, ao longo

do tempo, também se tornou a capital do reggae e do samba. Não adianta, a música está nas nossas veias. E ela nos cerca. Nos silêncios da pandemia, ouvíamos algum músico na rua tocando violino, no intuito de transmitir uma mensagem de esperança.

A música também se faz presente nos sábados e domingos, quando escutamos algum vizinho tentando aprender a tocar um instrumento novo. Ou nos dias de semana, quando O Sol toca nos alto-falantes da escola em frente à minha casa. A música está por toda parte. Ainda bem.

Representante do PSDB foi o segundo pretendente ao cargo de prefeito de Formosa (GO), no Entorno do DF, a participar da sabatina do **Correio** e da TV Brasília. Ele destacou seus projetos e disse que, se for eleito, apostará em soluções tecnológicas

# Propostas em saúde e turismo

» ARTHUR DE SOUZA



No segundo dia de sabatinas com os candidatos a prefeitura de Formosa, os jornalistas Lucas Móbbile e Arthur de Souza conversaram com Fábio Jr, o Águia (PSDB). Ele disse que o principal projeto de seu programa de governo

é o investimento no setor de turismo do município. A sabatina com os concorrentes ao cargo nas cidades do Entorno do Distrito Federal, no Jornal Local, é uma parceria do Correio Braziliense com a TV Brasília.



Confira a entrevista com o candidato apontando a câmera do celular

## Fábio Jr, o Águia (PSDB)

Fale-nos sobre quem é o senhor, de onde veio e qual a sua relação com a política de Formosa?

Sou natural de Goiânia e moro em Formosa há 30 anos. Meus pais são uma cozinheira e um militar. Tenho três irmãos. Sou jornalista e radialista, casado e tenho dois filhos. Estou em Formosa defendendo, com a luta da comunicação, as causas da sociedade. Nunca dispus nenhum cargo na política.

Como o senhor pretende combater a gritagem, caso seja eleito?

Precisamos montar um portal da transparência, na prefeitura de Formosa, muito sério, seguindo o exemplo do DF. Vou criá-lo, junto ao Ministério Público, à Câmara Municipal, aos cartórios e às entidades da sociedade civil, para fiscalizar a transparência e a legalização. Formosa vive muito a realidade de grileiros. Mas estamos em tempos modernos, em que vou criar uma cidade digital, com um centro de câmeras, por meio da Secretaria de Segurança Pública — que também vou criar

—, para ter essa transparência de todos os lotes da cidade.

Em relação à mobilidade, como será a relação entre Formosa, DF e ANTT?

Temos 60 mil pessoas que saem de Formosa, todos os dias, para trabalhar no DF. Precisamos ter representantes sérios, não apenas nas prefeituras, mas no Senado, na Câmara dos Deputados e nos governos, tanto de Goiás quanto do DF Hoje, o que se tem é um “ping-pong”. É preciso achar uma solução urgente para melhorar as tarifas. Um bom exemplo do que tem dado certo é a cidade de Luziânia e vou aplicar isso em meu governo para, principalmente, baixar as tarifas e ter uma mobilidade melhor nos dois caminhos.

Como pretende melhorar o turismo de Formosa?

É preciso investir mais. Temos uma rodoviária, no Plano Piloto, por onde passam milhares de pessoas, além de um aeroporto muito grande. É preciso ter um box, com as belezas naturais de Formosa sendo vendidas, e outdoors. Além disso, é necessário modernizar, por meio de aplicativo, para “vender” a cidade, fazendo com que o morador de

Minervino Júnior/CB/D.A.Press



Brasília deixe de ir só para a Chapada dos Veadeiros e Pirenópolis, e vá até Formosa, que tem a maior cachoeira de queda livre da América Latina, por exemplo.

Quais são as propostas para melhorar a infraestrutura da cidade?

O dinheiro está nos ministérios da Infraestrutura, do Desenvolvimento e no DNIT. Temos que trazer bons projetos para esses órgãos, além de fazer uma parceria forte com o governo de Goiás para recaptar as vias e levar uma boa infraestrutura. Uma das minhas principais metas é fazer um belo

portal de entrada em Formosa, junto a um centro de atendimento ao turista. Além disso, quero levar arborização e canalização. É preciso aproveitar esse “boom” de construções e fazer uma infraestrutura de alta qualidade.

O que pode ser feito pela saúde local?

Estão sendo investidos R\$ 123 milhões pelo governo estadual para construir um hospital, que está ajudando a desafogar o município de Formosa. Temos 17 UBSs, que funcionam somente de segunda a sexta. Meu compromisso é que quatro delas irão atender aos fins

de semana. Além disso, vou aumentar de duas para 10 unidades com funcionamento até às 22h. Aumentando a capacidade, vamos desafogar outras cidades do Entorno, além de regiões como Planaltina, Sobradinho e Paranoá.

Quais são seus projetos para a educação?

Temos que pagar o piso salarial e investir nos prédios. Na semana passada, várias escolas de Formosa foram campeãs no Ideb. Além disso, todos os nossos professores são mestrandos ou doutorandos. Só que temos 55 escolas e 16 creches que precisam de reformas. Essa é a minha maior meta. Antes de construir, quero valorizar esse professor para que ele tenha orgulho de entrar em uma escola reformada e equipada, tanto para eles quanto para as crianças.

Se eleito, como vai funcionar a relação com o agronegócio local?

Temos empresas que estão no cenário nacional e internacional. Das 10 maiores empresas do agronegócio, quatro estão em Formosa. Vamos ter uma Secretaria de Agricultura forte no setor valorizando, também, o pequeno (produtor). Temos 7 mil km<sup>2</sup> de zona rural e

três distritos. Quero fazer um programa para que o pequeno agricultor possa plantar e a prefeitura adquirir parte dos produtos para a alimentação nas escolas.

Sobre o transporte público interno, o que pode ser feito?

A atual gestão implantou o transporte gratuito, mas a demanda é gigante. Por isso, é preciso ampliar a rede de ônibus que atende dessa forma — que conta com oito veículos atualmente. É necessário lançar um edital para atualizar os coletivos, fazer um aplicativo para que se tenha acesso nos horários de pico e, principalmente, modernizar os quebra-molas de Formosa, que são muito antigos.

Considerações finais

Nunca disputei nada e represento o novo na política de Formosa. Conheço o povo da cidade e acredito que sou a melhor opção para governar, pois vou fazer uma administração moderna, investir no turismo e trazer infraestrutura. O cidadão terá orgulho de morar no município, porque ele será o mais bonito e desenvolvido do Entorno. Podem acreditar que sou o mais capacitado e preparado para governar a cidade de Formosa.



## INVESTIGAÇÃO

### Bebê morre em incêndio na Estrutural

» DARCIANNE DIOGO

A Polícia Civil (PCDF) investiga as causas do incêndio, ontem, em que um bebê de 1 ano e 7 meses morreu. O menino dormia no quarto da casa da família, na Chácara Santa Luzia, na Vila Estrutural, quando as chamas começaram e logo se alastraram pelo cômodo. O **Correio** apurou que a mãe, de 24 anos, estava na associação da região, ao lado de sua residência, aguardando na fila para receber uma cesta básica no momento do incidente.

Os bombeiros foram chamados e, quando chegaram, por volta das 14h50, as chamas haviam sido controladas pelos ocupantes de um caminhão-pipa que fornece água aos moradores da região. Segundo testemunhas, ao saber do fogo

enquanto aguardava alimentos que receberia num local vizinho a sua moradia, a mãe da vítima correu para o imóvel, a fim de socorrer o filho, mas sem sucesso. Durante essa tentativa, ela acabou ferindo a mão esquerda e, por isso, encaminhada ao Hospital Regional da Asa Norte (Hran). Antes dela, um parente de ambos se arriscou para resgatar o menino, mas o encontrou sem vida.

De acordo com as autoridades, numa primeira análise, verificou-se que, aparentemente, as labaredas ficaram concentradas apenas no quarto onde a criança estava. Ao **Correio**, a delegada-chefe da 8ª Delegacia de Polícia (Vila Estrutural), Bruna Eiras, comentou haver a suspeita de que o acidente tenha ocorrido devido a algum problema na instalação elétrica da casa. Ela, porém, ressaltou que só a

Estrutural online/Divulgação



Polícia Civil suspeita que o acidente ocorreu por problemas na instalação elétrica da residência

perícia poderá explicar o que realmente houve. “A mãe do bebê sofreu queimaduras e está em atendimento no hospital. O pai estava no trabalho e, assim que soube, foi ao local. Ele está bastante abalado”, contou a policial.

Piratas

Uma operação coordenada, ontem, pelo Ministério da Justiça e Segurança Pública (MJSP) levou à retirada da internet de 675 sites e 14 aplicativos de streaming

ilegais que forneciam acesso a filmes, séries, músicas e jogos, no Brasil, sem pagar direitos autorais aos criadores dessas produções. Foram cumpridos 30 mandados de busca e apreensão e seis pessoas acabaram presas no

território nacional. Na Argentina, onde as autoridades colaboraram com a ação, ocorreu a prisão de outras três. No país vizinho, funcionavam servidores que permitiam, ilegalmente, baixar programas, canções e games.

Essa foi a sétima fase da operação “404” — termo técnico que indica quando uma página eletrônica não é mais acessível na web. De acordo com uma nota divulgada pelo MJSP: “Uma das principais ações da operação é tornar indisponíveis os serviços criminosos que violam os direitos autorais das vítimas”.

A investigação teve a participação do Laboratório de Operações Cibernéticas (Ciberlab); da Diretoria de Operações e de Inteligência (Diopi); da Secretaria Nacional de Segurança Pública (Senasp), além das Polícias Civis do Espírito Santo, de Mato Grosso, de Mato Grosso do Sul, de Minas Gerais, do Paraná, de Pernambuco, do Rio de Janeiro, Rio Grande do Sul e de São Paulo; e dos Cyber Gaeco dos Ministérios Públicos de São Paulo e Santa Catarina.





“E uma das condições necessárias a pensar certo é não estarmos demasiado certos de nossas certezas”  
Paulo Freire

## Volume de serviços no DF cresceu bem acima da média nacional

O indicador referente ao setor de serviços, na capital federal, acumula crescimento anual de 4% (até julho) e, em doze meses, de 3,1%. A expansão de julho quando comparado com igual mês do ano anterior é de 14,5%. Em âmbito nacional, a expansão foi de 1,2%. O DF registrou o melhor resultado entre as unidades federadas. A segunda colocação ficou com o Rio Grande do Norte, com crescimento de 5%.



### Atividades de TI

Em julho de 2024, o volume de serviços no Distrito Federal cresceu 14,8% em relação a junho, na série livre de influências sazonais. O índice apresentou o resultado positivo puxado pela atividade de serviços de TI e comunicação. Os dados são da Pesquisa Mensal de Serviços (PMS) realizada pelo IBGE.

### Calendário eleitoral fora de Brasília

“O desempenho da atividade de informação e comunicação pode estar ligado às demandas por esse tipo de serviço no setor público, às campanhas eleitorais no país e à demanda por software de segurança no segmento de tecnologia da informação”, avalia o presidente do Sistema Fecomércio-DF, José Aparecido Freire.

## Sebrae é destaque no Finance Fórum

A atuação do Sebrae junto ao governo federal para ampliar o acesso das micro e pequenas empresas a crédito por meio do programa Acredita foi destaque no Global SME Finance Fórum, em São Paulo. O Sebrae fez um aporte de R\$ 2 bilhões no Fundo de Aval para Micro e Pequena Empresa (Fampe), que vai viabilizar R\$ 30 bilhões em crédito para os próximos três anos. Até o momento, o programa habilitou 29 instituições financeiras para ofertar os recursos.



### “Juros proibitivos”

O gerente de Serviços Financeiros do Sebrae, Valdir Oliveira, pontuou que, diante das dificuldades para os empreendedores conseguirem crédito, a instituição lançou o programa de apoio financeiro. “Não adianta criar fundos garantidores, fazer consultorias e capacitação que melhorem a gestão dos pequenos negócios se a taxa de juros no Brasil continuar impeditiva”, frisou.

### Evento do G20

O Global SME Finance Fórum reúne líderes do setor financeiro, empreendedores, formuladores de políticas públicas para discutir e promover soluções inovadoras para o financiamento de pequenas e médias empresas. A iniciativa é organizada por uma rede de 300 bancos líderes, instituições financeiras não bancárias, fintechs e bancos de desenvolvimento — criada pelo G20 e administrada pela International Finance Corporation (IFC), um membro do Banco Mundial. O evento é realizado anualmente no país que está ocupando a presidência do G20.

## Mais turistas estrangeiros na capital federal

O Distrito Federal ficou acima da média nacional, em julho, no crescimento do turismo internacional. A capital registrou uma entrada de 6.241 estrangeiros, contra 5.047 no mesmo período de 2023. Os dados são da Embratur. O aumento foi de 23,67% em relação ao ano passado, número acima da média nacional, que apresentou crescimento de 16,35% entre as outras unidades da federação.

### 3º lugar nacional

O terminal brasileiro fechou o ano de 2023 como o aeroporto fora do eixo Rio-São Paulo que mais movimentou passageiros para o exterior. É o terceiro do país com o maior fluxo de passageiros de voos internacionais, atrás apenas de Guarulhos (SP) e do Galeão (RJ).



## Primeiro programa de estágio unificado da Eletrobras registra mais de 15 mil inscritos

Mais de 15 mil estudantes se inscreveram no primeiro programa de estágio unificado da Eletrobras, anunciado no mês de agosto. Ao todo, a empresa oferece 234 vagas em diversas regiões do Brasil, com oportunidades para alunos que estejam cursando o ensino superior. E, apenas no Distrito Federal, foram cerca de 350 inscritos para 30 vagas.

### Auxílio financeiro

Realizado em parceria com o CIEE, o programa abrange 20 estados brasileiros e conta com benefícios, como bolsas a partir de R\$ 2.339,75, e carga horária de quatro horas diárias. O andamento do processo de seleção pode ser acompanhado pelos canais oficiais da Eletrobras.

### Setor Elétrico em crescimento

“Ofereceremos uma grande oportunidade de vivência cotidiana no setor elétrico, um dos que mais crescerão nas próximas décadas, contribuindo com o desenvolvimento de carreira dos estudantes e com a formação de jovens talentos para a indústria. Acreditamos muito na pluralidade, na diversidade e na capacidade de inovação desses jovens”, afirma José Renato Domingues, vice-presidente executivo de Gente, Gestão e Cultura da Eletrobras.



**TURISMO /** A sala de atendimento, que fica na retirada de bagagens do Aeroporto JK, passou por uma reforma. Governador participou da solenidade e comentou que o brasileiro tem que deixar de conhecer a capital somente pelo olhar das TVs

# Centro para turistas de cara nova

Paulo H. Carvalho/Agência Brasília

» ARTHUR DE SOUZA

O Centro de Atendimento ao Turista (CAT) do Aeroporto Internacional de Brasília — Presidente Juscelino Kubitschek foi reinaugurado ontem, após passar por uma reforma para modernização. Na cerimônia, o governador Ibaneis Rocha destacou que Brasília é cada vez mais procurada para a realização de eventos e o espaço mostra a “cara” da cidade logo que as pessoas desembarcam. “Temos que avançar muito na questão do turismo, mas a nossa cidade é a melhor para se visitar. Somos um monumento a céu aberto, temos um excelente aeroporto, somos a segunda cidade mais segura do Brasil, e os nossos hotéis são bem localizados”, avaliou.

O governador acrescentou que o Distrito Federal vai se desenvolver muito com o turismo. “É um dos produtos mais saudáveis, pois não gera nada de negativo. O brasileiro tem que deixar de conhecer a nossa capital somente pelo olhar das televisões que, muitas vezes, só mostram as atuações do Congresso Nacional e do Palácio do Planalto”, observou. “É preciso olhar para a



A reforma teve investimento de R\$ 290 mil e foi feita em parceria com a Associação de Designers de Produto do Distrito Federal (Adepro)

arquitetura da cidade e tudo aquilo que temos a desenvolver. Temos voos para todas as capitais brasileiras, o que facilita a vida de quem quer fazer turismo no DF e participar dos nossos eventos”, disse.

Entre as demais autoridades presentes, o presidente da Federação do Comércio de Bens, Serviços e Turismo (Fecomércio-DF), José

Aparecido Freire, destacou que o turismo tem evoluído bastante na capital. “Tínhamos uma carência, pois as pessoas que vinham de fora não tinham a informação de como acessar a nossa cidade. Por isso, a criação de um CAT no aeroporto é muito importante”, observou. “Teremos a Abav Expo logo mais (promovida pela Associação

Brasileira de Agências de Viagens de 26 a 28 de setembro) e, com esse espaço, as pessoas que chegam a Brasília terão atendimento turístico”, comentou.

### Recepção

O secretário de Turismo, Cristiano Araújo, comemorou a entrega.

“O que a gente quis criar aqui foi uma identidade de Brasília, com designs da nossa cidade. O ambiente tem padronização com os outros CAT do DF, ou seja, o turista vai perceber que Brasília tem uma identidade visual”, avaliou.

“A localização foi pensada justamente para que o CAT seja visto assim que os passageiros

### » Funcionamento

O CAT do aeroporto conta com uma área total de 33,65 m² e funciona de segunda a sexta-feira, das 7h às 13h e das 16h às 22h. Nos fins de semana, o horário é das 8h às 18h. Além dessa unidade, há postos na 308 Sul, Torre de TV, Rodoviária Interstadual e Casa de Chá.

desembarcarem. Agora, de fato, o local será mais útil para divulgar mais os nossos produtos, mapas e rotas aos turistas, tirando essa ideia de que Brasília gira em torno somente da política”, enfatizou.

Para o presidente da Inframerica, Jorge Arruda, o espaço é estratégico. “É um equipamento muito importante para que a gente faça o turismo crescer no DF, que é um lugar maravilhoso e merece muito mais do que a gente tem de turismo, atualmente”, afirmou.

A reforma incluiu um novo design, teve investimento de R\$ 290 mil e foi feita em parceria com a Associação de Designers de Produto do Distrito Federal (Adepro).

## Obitório

Envie uma foto e um texto de no máximo três linhas sobre o seu ente querido para: SIG, Quadra 2, Lote 340, Setor Gráfico. Ou pelo e-mail: [cidades.df@dabr.com.br](mailto:cidades.df@dabr.com.br)

### Sepultamentos realizados em 19 de setembro de 2024

#### » Campo da Esperança

Almsom Marcelo Mendes do Nascimento, 45 anos  
Carleoni Sampaio Martins, 41 anos  
Dene Pedroso Ajael, 100 anos  
Estanislau Antônio de Almeida, 84 anos  
José Peregrino Sousa, 60 anos  
Lúcia Cláudia Pereira Ramos, 56 anos

Maria de Oliveira Braga, 93 anos  
Maria Faria de Oliveira, 87 anos  
Maria Rosa de Almeida, 96 anos  
Matildes Pereira Lima, 68 anos  
Paulo Rogério Gomes Cardoso, 49 anos  
Rozimar Dias Mota, 63 anos  
Terezinha Gonçalves da Mata Santos, 76 anos

#### » Taguatinga

Adão Pacheco de Lima, 90 anos  
Dora Ribeiro dos Reis, 81 anos  
Francisca Laurinda Fortaleza Sousa, 75 anos  
Jadir Nogueira Gomes, 68 anos  
Jessica Lorrane Souza Silva, 25 anos  
José Lindomar Neres, 63 anos  
José Ribamar Borges dos Santos, 73 anos

Luna Ellen Vieira Jesus, menos de 1 ano  
Samantha da Silva Rodrigues de Figueiredo, 18 anos  
Sheila Ramila Pereira Oliveira dos Santos, 38 anos

#### » Gama

Aparecida de Lima, 58 anos  
Gideon Medrado Filho, 49 anos

Maria Fátima Barreto dos Reis, 63 anos  
Paulo Carvalho de Araújo, 74 anos

#### » Planaltina

Hiller dos Santos Pereira, 50 anos  
Manuella do Nascimento Dutra de Paiva, menos de 1 ano

#### » Brazlândia

Emerson Pereira Negalho, 38 anos

#### » Sobradinho

Francisco de Paula Freire da Silva, 60 anos  
Francisco Manuel Marcelino, 80 anos

#### » Jardim Metropolitano

Elio Gomes da Silva, 54 anos  
Isabel Alves de Araújo, 80 anos



**PODCAST DO CORREIO/** O secretário de Turismo do DF, Cristiano Araújo, avaliou os principais pontos sobre o setor na capital, com foco na atração dos visitantes de fora do país, para movimentar moedas externas, como o dólar

# De olho no turista estrangeiro

» ISABELA STANGA

Minervino Júnior/CB/D.A Press



O Podcast do Correio recebeu o secretário de Turismo do DF, Cristiano Araújo, com os jornalistas Vinícius Dória e Adriana Bernardes

Em entrevista ao *Podcast do Correio*, apresentado pelos jornalistas Vinícius Dória e Adriana Bernardes, o secretário de Turismo do Distrito Federal, Cristiano Araújo, disse que está focado em trazer turistas estrangeiros para a capital do país. Além disso, comentou o funcionamento dos equipamentos públicos, a criação de um aplicativo para incentivar o turismo no DF e os eventos que virão no fim do ano.

“Minha missão é trazer o dólar aqui para dentro, onde está o dinheiro, onde está o recurso novo. Não adianta, eu como secretário de Turismo, ficar focado no turismo dos moradores que visitam Brasília. Eu tenho que trazer o estrangeiro, os Estados Unidos, a Argentina, o Chile, o Peru. Eu tenho que trazer o turismo lá de fora, que traz dinheiro novo”, afirmou.

De acordo com o secretário, a visão de que Brasília é uma cidade somente para negócios é ultrapassada. “Eu acho que as pessoas já veem Brasília também como um polo turístico de lazer, de entretenimento. Brasília tem hoje um polo gastronômico sofisticadíssimo, temos muitos eventos, eventos em níveis mundiais.” Araújo acrescenta que não é intenção descartar o potencial político da cidade. “Não vou abrir mão de que somos a capital da política, porque somos uma capital de negócios, de eventos corporativos, mas vamos agora trabalhar no setor de entretenimento, que é o que sentimos que está faltando”, alegou.

Uma das conquistas da Secretaria de Turismo no sentido de expandir a visitação da capital é a volta ao DF da Feira da Associação Brasileira de Agentes de Viagens, a Abreve, após 22 anos. “É uma feira de negócios fechada para operadores de turismo. Então vêm todos os influenciadores, operadores, hoteleiros, donos de agências de viagens para falar sobre turismo”, explicou. O órgão espera receber 10 mil turistas a cada dia de feira. “Eu não sinto essa resistência dos produtores de eventos de virem a Brasília. Pelo contrário, eu sinto uma grande abertura no diálogo, uma boa vontade de fazer parceria conosco”, ressaltou.

## Destino rural

Uma das áreas promissoras a serem exploradas é o turismo rural, que se desenvolveu sobretudo com a pandemia de covid-19. “As pessoas começaram a querer sair da cidade para poder explorar esse turismo rural, e Brasília despontou nisso. Temos uma região em volta de Brasília, muito próspera. Temos festas regionais importantes: do morango, da uva, da goiaba. São festas consolidadas, festas que passam 20, 30, 40 e até 50 mil pessoas. Depois da pandemia, esse turismo veio fortalecendo tudo e, à medida que isso foi fortalecendo, os empresários também têm procurado se organizar. É importante ter essa parceria do público com o privado”, elucidou.

Cristiano cita como exemplo o vinho. “Conseguimos o imposto zero, vamos dizer assim, para os

produtores. Hoje eles pagam 1% de imposto na produção. Criamos a rota do vinho, o Detran entrou com a sinalização, o Detran entrou com a promoção, com a parte de publicidade. Então, veja que isso é o governo investindo nisso, investindo nos produtores”, exemplificou.

Conforme Araújo, um aspecto de destaque para o melhor funcionamento do turismo na capital federal é aliar os equipamentos públicos ao fluxo turístico. “Acho que isso ainda pega um pouco. A visita também na Câmara, Senado, Supremo, precisa sincronizar isso com a agenda do turista”, defendeu.

## Atendimento de ponta

Sobre os Centros de Atendimento ao Turista (CATs), o secretário destacou que os centros estão prontos para receber o turista. “Inauguramos um CAT no

aeroporto. Fizemos uma réplica de um painel de Niemeyer e estamos colocando gente qualificada, são atendentes bilíngues, esticando o máximo da jornada que a gente consegue, de 8h às 22h. A primeira coisa que fizemos foi qualificar os atendentes do CAT. Acabou aquele negócio de órgão público, cabide eleitoral. Hoje os atendentes se prepararam para fazer a venda de Brasília e dos produtos da cidade”, detalhou.

Araújo complementa, ao dizer que os CATs devem estar localizados em pontos específicos da cidade, onde realmente convenha para o público. “Por exemplo, o turista pousou ali no aeroporto, ele vai ter um contato com a arquitetura de Brasília, ver os monumentos, ver o material impresso ali do que queremos mostrar. Agora, por exemplo, o CAT da Asa Norte, para mim, não faz sentido



**Brasília tem hoje um polo gastronômico sofisticadíssimo, temos muitos eventos, eventos em níveis mundiais”**

**Cristiano Araújo,**  
secretário de Turismo  
do Distrito Federal



Acesse o QR Code e confira o Podcast do Correio na íntegra

nenhum. Essa coisa de CAT está acabando, na minha opinião. As pessoas querem mais coisas digitais”, expôs.

Para facilitar a vida do turista, o secretário disse que o Turismo lançará um aplicativo com dicas de restaurantes, passeios e informações para quem é de fora. “Está pronto para ser lançado, se chama Brasília de A a Z, em que você pode criar a sua rota cívica, gastronômica e ele cria todo um passeio ali”, descreveu. A promessa é que a aplicação deve ser lançada em breve.

Acerca de um fundo econômico para o turismo, Araújo disse que mantém conversas com o governador para a criação do recurso. “Hoje eu tenho uma situação na Secretaria que eu tenho dinheiro e não tenho projeto. A Secretaria cresceu muito e não tem servidor para fazer. Mas eu tenho dito para o governador sobre o fundo, e é sempre um papo ruim. Porque o fundo, ele vincula uma receita que só pode ser gasta para aquilo. E o governador, ele quer ter a mobilidade do orçamento de acordo com as necessidades”, explicou.

## Fim do ano

Para encerrar, o secretário garantiu que o réveillon será especial em Brasília e adiantou que 20 de novembro receberá uma programação especial em decorrência do Dia da Consciência Negra. “São três dias de evento. Será um evento grande que o governo está fazendo, que terá Léo Santana, Raça Negra, e outros nomes que estarão na programação. Mas fora isso, também terá curadoria muito pesada com a consciência negra, mostrando essa parte cultural”, afirmou.

## A maior das honrarias

O *Correio Braziliense* ganhou a categoria Hors Concours do 10º Prêmio ABP de Jornalismo. Os repórteres Arthur de Souza, Eduardo Fernandes e Letícia Mouhamad participaram do prêmio da Associação Brasileira de Psiquiatria, fazendo com que o *Correio* ficasse com a maior honraria entre os premiados. O troféu será entregue na cerimônia de abertura do XLI Congresso Brasileiro de Psiquiatria, em 23 de outubro, em Brasília.

Cada jornalista enviou duas reportagens para o concurso e todas receberam nota máxima. Este ano, o prêmio bateu o recorde de inscrições, com mais de 400 trabalhos jornalísticos inscritos. De acordo com a Associação, o principal objetivo da premiação é enaltecer as matérias que ajudam a desmistificar a psiquiatria e diminuir o estigma.

Minervino Júnior/CB/D.A Press



## Matérias inscritas

**Arthur de Souza**  
» Saúde mental é problema para a PCDF  
» Quando as forças de segurança adoeçam

**Eduardo Fernandes**  
» Desafios contra o alcoolismo  
» Apostando e perdendo o futuro

**Letícia Mouhamad**  
» Mente aberta para ser cuidada  
» Depressão e transtornos de ansiedade barram no preconceito; veja cuidados

SABATINA  
**ELEIÇÕES**  
2024  
ENTORNO DO DF



**CORREIO**  
**BRAZILIENSE**

Acompanhe a sabatina exclusiva da TV Brasília e do Correio Braziliense com os candidatos às prefeituras dos maiores municípios de Goiás que integram a Região Metropolitana do Entorno do DF.

TV Brasília Canal 6.1 • Redes sociais do Correio

SEG À SEX • ÀS 18H45 • ATÉ DIA 26/09



## ESPORTES

## JUDÔ

# Nicole sabe o que quer

Colecionadora de medalhas aos 16 anos, atleta de Taguatinga tem uma ideia fixa na cabeça: ir aos Jogos Olímpicos de Los Angeles-2028

GABRIEL BOTELHO\*

Medalha de bronze na categoria cadete do Campeonato Mundial Sub-18. Atual campeã brasileira Sub-18 e bronze no Sub-21 e no Sênior, em 2023. No último domingo, ouro na Copa Pan-Americana Júnior. Aos 16 anos, Nicole Marques empilha conquistas na precoce, mas vitoriosa carreira. A mais recente, no último dia 15, no torneio em Assunção, no Paraguai. A judoca de Taguatinga pendurou a joia dourada no pescoço na categoria até 52kg. Bateu a colombiana Wendy Golu.

No caminho para a conquista, ela venceu a equatoriana Blanca Chala na abertura do Grupo B; e a chilena Ayinko Toloza na segunda luta pela semifinal. Além dela, o DF contou com medalha de prata de Lucas Takaki, 19, na categoria até 60kg. Lucas é irmão

de Matheus, campeão sul-americano adulto, vice-campeão Mundial e penta brasileiro. Em entrevista ao **Correio**, no último dia 4, Nicole havia projetado: "Vou trazer mais uma medalha". Prometeu, cumpriu e viu contêrrâneo subir ao pódio no Paraguai.

Medalha de Prata, Lucas competiu no sub-21 e teve apenas duas semanas de treino em razão de uma apendicite. "A preparação foi meio conturbada. Fiz a cirurgia há um mês, mas fui me sentindo bem e voltei a treinar. A cada luta me superava. Foi uma conquista importante para iniciar o ciclo de Los Angeles-2028 com o pé direito", avalia o judoca.

## Trajatória

A caminhada de sucesso da jovem dupla nos tatames não é por acaso. Ambos são atletas da

Academia Espaço Marques, onde atletas como Ketleyn Quadros e Guilherme Schmidt, medalhistas de bronze por equipes nos Jogos de Paris-2024, deram os primeiros golpes. A mente por trás da preparação é o pai de Nicole, o sensei Robert Marques, o dono da escola. "Ela (Nicole) começou no judô com um ano e oito meses. Fui treinador da Ketleyn, da Érika Miranda, do Guilherme Schmidt, do Matheus Takaki. Ela sempre praticou judô. Foi muito dedicada. No ano passado, a Nicole disputou o Mundial Sub-18 na Croácia, mas era

novinha, tinha 15 anos. Foi o primeiro ano", conta Robert Marques ao **Correio**. A mãe, Phillis Marques, também é judoca. Foi tricampeã brasileira na juventude. Recentemente, conquistou o torneio veterano. "Essa competição no último fim de semana não foi boa apenas para o Brasil, mas para o DF. Dois dos nossos atletas pontuaram no ranking na corrida para os Jogos Pan-Americanos. Isso é fruto de muito trabalho. O Lucas e a Nicole vêm se dedicando muito, sabem o que querem", elogia Robert.

Outra grande conquista da

"O torneio foi difícil, o nível era alto. Mesmo com várias medalhas, existem circunstâncias complicadas. Apesar da dureza, eu consegui ser campeã"

Nicole Marques, judoca



Divulgação

judoca veio em agosto. Ganhou bronze no Mundial Sub-18, em Lima, no Peru. Ela derrotou a australiana Callie Bannister, a canadense Melody Grenier e perdeu para a japonesa Iroha Oi nas quartas de final. Passou pela cazaque Fatima Supygaliyeva na repescagem e levou bronze contra Valéria Kozlova, dos Emirados Árabes Unidos. "Ela sempre quis o judô. A mãe tentou colocá-la no balé. Ela dizia que era muito sem graça. Gostava de futebol e de judô e optou pelo judô, porque estava no meio, via a gente treinar atletas e seguiu", conta Robert.

O objetivo é continuar pontuando em eventos internacionais para disputar vaga aos Jogos de Los Angeles-2018, quando terá 20 anos. Aluna do segundo ano do ensino médio como bolsista no colégio Biângulo, na Asa Norte, a judoca tem o apoio do Compete Brasília. Nicole projeta cursar educação física, fisioterapia ou nutrição na vida acadêmica. Outra opção é a carreira como policial militar no Batalhão de Operações Policiais Especiais (Bope). "Antes eu quero ser medalhista olímpica, de preferência, campeã. Vou correr atrás da vaga (para os Jogos)", vislumbra a jovem Nicole.

\* Estagiário sob a supervisão de Marcos Paulo Lima

## Capital do esporte

Gabriela Tayane/NBB/Divulgação



## NBB Trio

O basquete toma conta do DF para a terceira etapa do NBB Trio, torneio de 3x3 no estacionamento 12 do Parque da Cidade. O evento gratuito, amanhã e domingo, das 9h às 16h, vale vaga para a fase final.

## Futebol americano

No quarto compromisso da temporada, o Tubarão do Cerrado volta à ação amanhã, às 19h, para visitar o Galo FA em Belo Horizonte. A partida de futebol americano será transmitida no YouTube da BFA.

Rodrigo Guerreiro/Brasília Vôlei



## Vôlei feminino

No aquecimento da Superliga, de hoje até domingo, ocorre a Copa Brasília de vôlei, no Sesi Taguatinga. O atual campeão, Minas, marca presença com Brasília, Praia Clube e mais times. Ingressos na TicketFácil.

## Remo

Presidente da Federação de Remo de Brasília, a candanga Lília de Oliveira e outros dois contêrrâneos formaram a equipe master do Corinthians que foi Campeã Mundial da categoria no último fim de semana, na Alemanha.

Júlio César/Sobradinho



## Candangão Série B

Domingo começa a quinta rodada da Série B do Candangão. O líder Sobradinho pega o Legião às 10h30, no Defelê, enquanto Luziânia e Riacho City se enfrentam às 18h, no Serra do Lago. Mais jogos na segunda.

Divulgação/ Minas Brasília



## Candangão Feminino

A bola rola hoje para Botafogo e Minas na 8ª rodada do Candangão Feminino, às 20h, no Clube Minas. Amanhã é vez do líder Real Brasília enfrentar o Cresspom, às 10h, no Defelê. O Planaltina descansa.

## FUTSAL

## Valendo o primeiro lugar

Leto Ribas/CBF



Marcel curte o momento de artilheiro do Brasil na Copa do Mundo

Avançar com a liderança do Grupo B. Esse será o objetivo da Seleção Brasileira de futsal no desafio de hoje, às 9h30, pela terceira rodada da fase de grupos da Copa do Mundo, com transmissão do SporTV, da Cazé-TV e do Globoplay.

Empatados com seis pontos após duas vitórias, Brasil e Tailândia estão garantidos na próxima fase. Independentemente do resultado do confronto válido pelo encerramento da primeira fase, ambos estarão na disputa das oitavas de final. O embate definirá quem ficará com a liderança da chave B.

Por enquanto, o topo do grupo é o próprio Brasil. Isso graças ao saldo de gols. Até aqui, a equipe verde-amarela estufou as redes em 18 oportunidades, além de ter sofrido apenas um gol. Em contrapartida, a Tailândia acumula saldo quase três vezes menor. São 12 contra e seis a favor, o que resulta num montante positivo de seis bolas na rede na competição da Fifa.

Os próprios números, aliás, são grandes aliados do Brasil na competição até aqui. A equipe treinada por Marquinhos Xavier ostenta o melhor ataque e a melhor defesa. Apenas Portugal, com 10 gols pró e apenas um sofrido, chega perto da estatística brasileira na Copa do Mundo.

Além disso, o time verde-amarelo leva a melhor sobre os tailandeses quando o assunto é o retrospecto. Ambos se enfrentaram apenas uma vez no torneio. Na edição do Mundial de 2004 em Taiwan, vencida pela Espanha, a Seleção Brasileira derrotou o time asiático pelo placar de 9 x 1, ainda durante a fase de grupos do torneio.

"Para o jogo contra a Tailândia, teremos um confronto de ritmo mais intenso, mais rápido. Eles competirão conosco pelos espaços dentro da quadra e tentarão nos desgastar. Isso deve pesar um pouco, pois será o terceiro jogo no torneio. Mas acredito que temos uma vantagem, pois conseguimos descansar bem os atletas durante os dois jogos que fizemos. O objetivo da nossa seleção é garantir o primeiro lugar do grupo", disse Marquinhos, após a vitória contra a Croácia, ao SporTV.

Caso avance em primeiro, o Brasil terá pela frente o terceiro colocado do Grupo A, C ou D. Caso passe em segundo, enfrenta o segundo do Grupo F. "Queremos mostrar que a gente veio para ganhar e que queremos ser campeões. Então pretendemos fazer mais um grande jogo. Estamos jogando pela primeira colocação", afirmou Marcel, autor de cinco gols na competição. (GB\*)

GALPÃO 17

BRASÍLIA MOTOR POINT

APOIO: CORREIO BRAZILIENSE

www.CORREIOBRAZILIENSE.com.br

6 ANOS

ANIVERSÁRIO DO GALPÃO

28.09 | 20h às 03h

BL. EDUARDO E MÔNICA

BANDA ROCK BEATS

BANDA ALMA ROCK + DJ

ADQUIRA AGORA SEU INGRESSO ANTECIPADO:





## ESPORTES

## GINÁSTICA ARTÍSTICA

Maior medalhista olímpica do país mobiliza caravanas em direção ao Campeonato Brasileiro na Paraíba e inspira atletas

# Brasil vive a "Rebecamania"

VICTOR PARRINI

Nem só de Olimpíadas vive Rebeca Andrade, maior medalhista do país no evento, com seis. Todo o talento da paulista de Guarulhos será exibido a partir de amanhã no Campeonato Brasileiro de ginástica artística, no Ginásio Roldão, em João (PB). A nova edição do torneio nacional ganha mais visibilidade por ser a primeira da estrela após as conquistas dos quatro pódios da atleta do Flamengo nos Jogos de Paris-2024 — um ouro, duas pratas e um bronze — e pela quantidade de jovens inspiradas na estrela

e de fãs mobilizados para assisti-la. Hoje, às 13h, os homens entram em ação nas classificatórias. O Brasileiro no Nordeste pode fazer parte do início da turnê do adeus de Rebeca ao esporte. Em 5 de agosto, após desbancar Simone Biles e faturar o ouro no solo, a queridinha do Brasil havia assegurado não disputar mais essa prova. Motivo: extremo desgaste. Possível retorno seria somente a pedido da comissão ou em caso de necessidade. Em seguida, fez suspense ao ser questionada sobre participação nos Jogos de Los Angeles-2028. "Não (conheço Los Angeles), mas vou antes da Olimpíada. Não sei se estarei (para a disputa).

Acalmem-se, gente", pediu aos jornalistas na sala de imprensa da Arena Bercy. Em meio ao início do novo ciclo, novas Rebecas são lapidadas. E o Campeonato Brasileiro é a melhor oportunidade, embora a estrela não veja assim. "Espero uma nova pessoa, com a personalidade dela, do jeito dela, porque somos diferentes. Espero que seja gigante também. Tenho certeza de que, quando eu passar, ela vai merecer", discursou, após fim da trajetória em Paris. O "Efeito Rebeca" e a relevância da competição têm provocado mobilizações pelo Nordeste. "A gente ficou sabendo que estão sendo organizadas caravanas de outros estados. O ginásio é grande

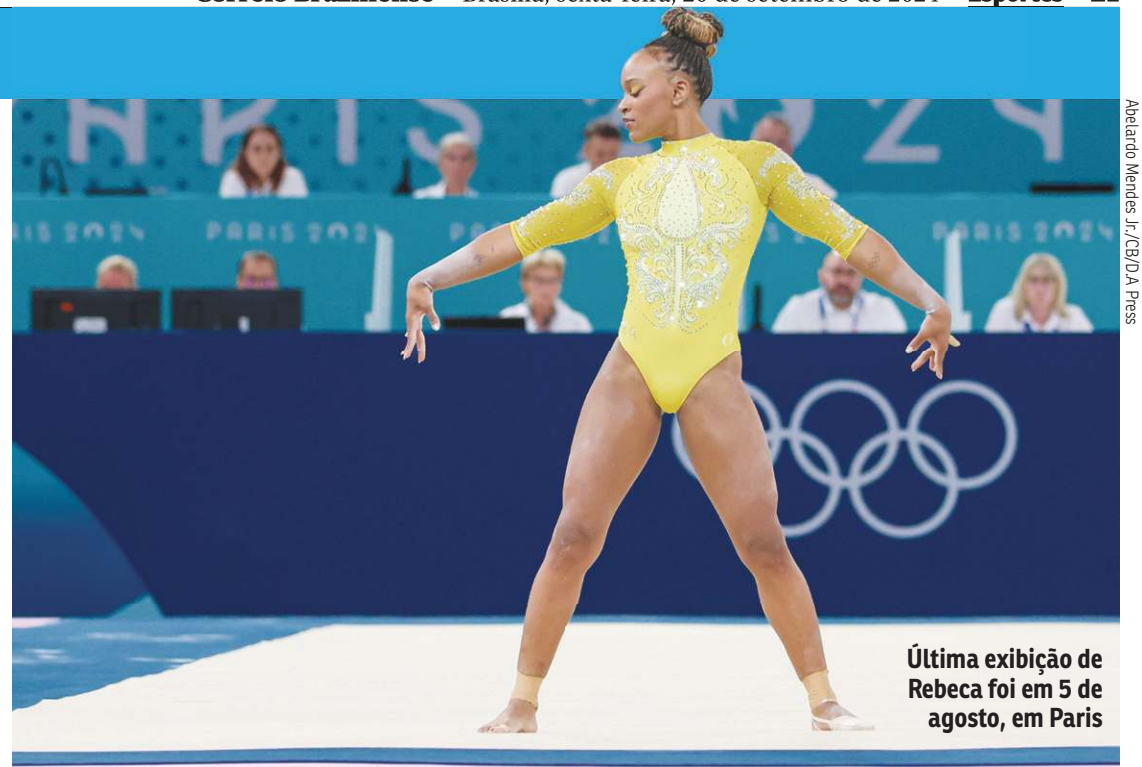

Última exibição de Rebeca foi em 5 de agosto, em Paris

e temos certeza de que estará repleto de entusiasmo e do calor humano do público nordestino, o que vai tomar essa competição especialíssima", comenta Robson Caballero, coordenador do comitê técnico da ginástica artística masculina da Confederação (CBG). Coordenadora do comitê técnico da artística feminina, Adriana Alves também está otimista. "Temos uma geração completamente inspirada e empolgada com esse fenômeno que é Rebeca Andrade. Ao mesmo tempo, sentimos esse orgulho gigante pela conquista dessa medalha olímpica na disputa por equipes, que nossas ginastas brilhantemente alcançaram. Há

pouco tempo, isso era apenas um sonho. Nossas ginastas transformaram isso em realidade", ressalta. Além de Rebeca Andrade, a disputa feminina coloca em cartaz outras medalhistas olímpicas, como Júlia Soares (Centro de Excelência em Ginástica do Paraná) e Lorrane Oliveira (Flamengo), bronze por equipes em Paris-2024. Também rubro-negras, Flávia Saraiva e Jade Barbosa são ausências. Flavinha se recupera de cirurgia de lesão no ombro. Jade foi poupada, mas viajou com a delegação carioca à Paraíba. A competição masculina tem como protagonistas Arthur Nory, do Pinheiros (SP) e bronze na Rio-2016, e Diogo

Soares, flamenguista finalista em Tóquio-2020 e Paris-2024. O canal do Time Brasil no YouTube transmite. A partir de sábado, o SporTV2 faz a cobertura. Na manhã de domingo, as finais passarão na Globo. Diferentemente do Troféu Brasil, o Brasileiro terá provas por equipes, individual geral e aparelhos com 90 atletas de 13 clubes em ação. O torneio foi inaugurado em 17 de setembro, com as disputas infantis. O Distrito Federal não tem representantes na categoria adulta, mas subiu ao pódio com o terceiro lugar do time masculino do Setor Leste, com os títulos de Henzo Lopes na barra fixa da categoria sub-12 e de José Pereira, na sub-12.

## COPA DO BRASIL

Serão sorteados hoje, às 14h, pela Confederação Brasileira de Futebol os mandos de campo dos confrontos das semifinais da Copa do Brasil. O Corinthians enfrentará o Flamengo, enquanto o Vasco medirá forças com o Atlético-MG. Os jogos de ida estão previstos para a semana de 2 outubro, e os de volta, para a do dia 17.

## BASQUETE

Brasília receberá um aquecimento para a temporada de 2024/2025 do Novo Basquete Brasil. O Correio apurou que o Nilson Nelson será sede do Torneio de Abertura da competição entre seis times. A tendência é de que o hexagonal seja disputado a partir do próximo dia 27 e termine em 2 de outubro, 10 dias antes da rodada de abertura do NBB.

## CHAMPIONS

Seis jogos encerraram, ontem, a primeira rodada da Liga dos Campeões da Europa. O destaque ficou por conta da derrota do Barcelona para o Mônaco, por 2 x 1. Mesmo placar das vitórias do Atlético de Madrid sobre o RB Leipzig e do Benfica diante do Estrela Vermelha. Arsenal e Atalanta empataram sem gols na Itália.

## SKATE

O Brasil terá sete representantes nas quartas de final do Mundial de Skate Park da Itália. Luigi Cini, Luiz Francisco, Kalani König, Pedro Barros, Pedro Quintas e Pedro Carvalho romperam a classificatória de ontem. Bronze nos Jogos Olímpicos de Paris-2024, Augusto Akio avançou diretamente pelo ranking.

## TÊNIS

Beatriz Haddad Maia estreou com vitória no WTA 500 de Seul. Ontem, a paulistana de 28 anos bateu a australiana Ajla Tomljanovic por 2 sets a 0, parciais de 6/3 e 6/4, em 1h46min de jogo. Com isso, ela avançou para as quartas de final na Coreia do Sul. A próxima adversária será a russa Polina Kudermetova.

## OLIMPIÁDA

A Agência Internacional de Testagem (ITA) publicou relatório sobre o controle de dopagem durante os Jogos Olímpicos de Paris-2024. A entidade observou o recorde de atletas examinados: 4.150, o equivalente a 38,75%. Foram relatados cinco casos durante a Olimpíada e 40 nos seis meses anteriores à disputa na França.

## ESCOLHA A ESCOLA DO SEU FILHO 2024

## Faça a escolha certa para a educação do seu filho!

A jornada educacional dos seus filhos começa com uma decisão importante. Queremos ajudar você a fazer essa escolha com confiança.

### Acesse nosso site!

Explore dicas exclusivas e matérias especiais que preparamos para guiar você nesse processo tão essencial. Com informações valiosas e orientações de especialistas, você terá tudo o que precisa para garantir o futuro brilhante do seu filho.



Escaneie o QR para ser redirecionado para o site do projeto Escolha a Escola do Seu Filho 2024

## PATROCÍNIO



## APOIO



## REALIZAÇÃO

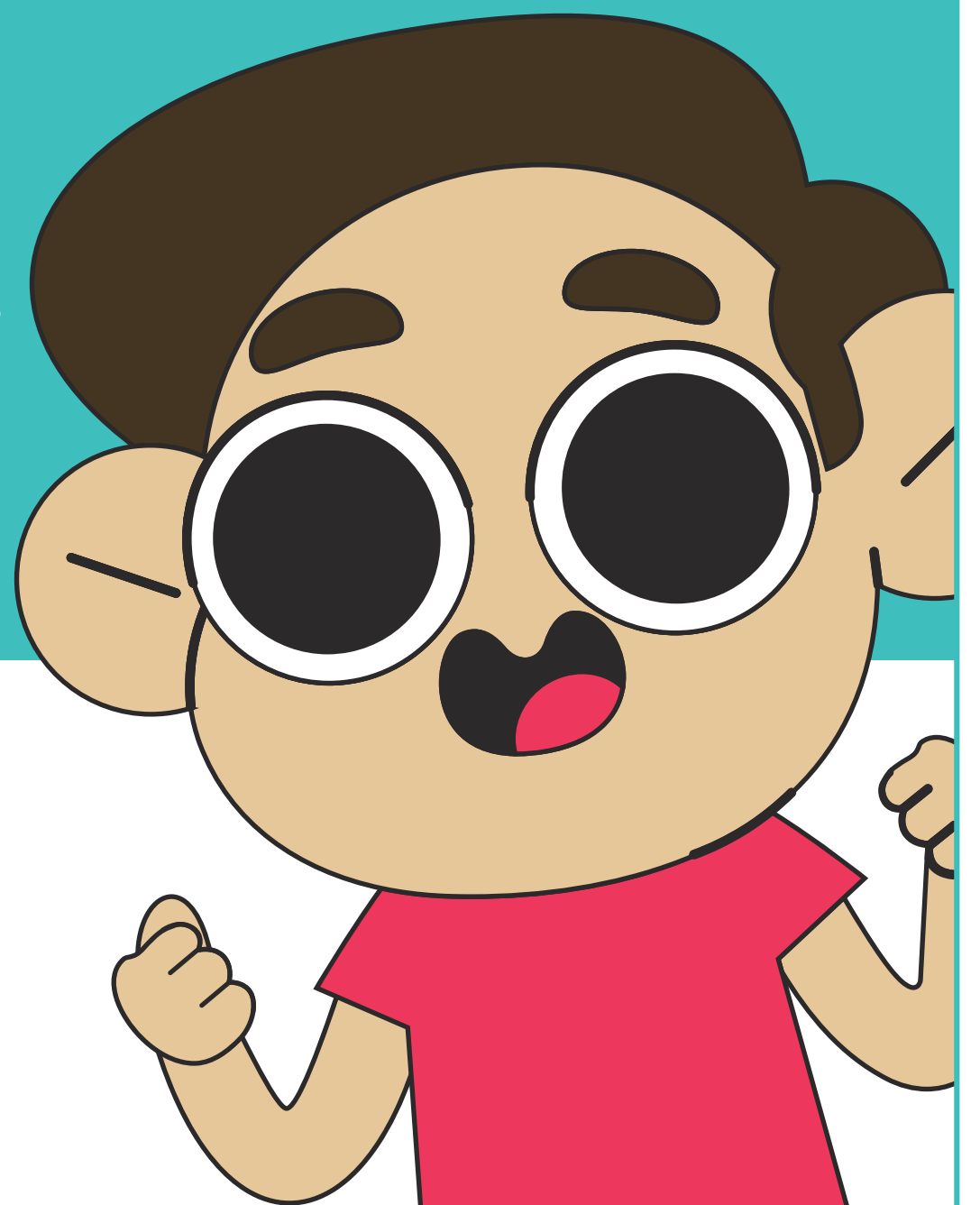



## ESPORTES

correiobraziliense.com.br/esporte

df@dabr.com.br Telefone: (61) 3214-1176

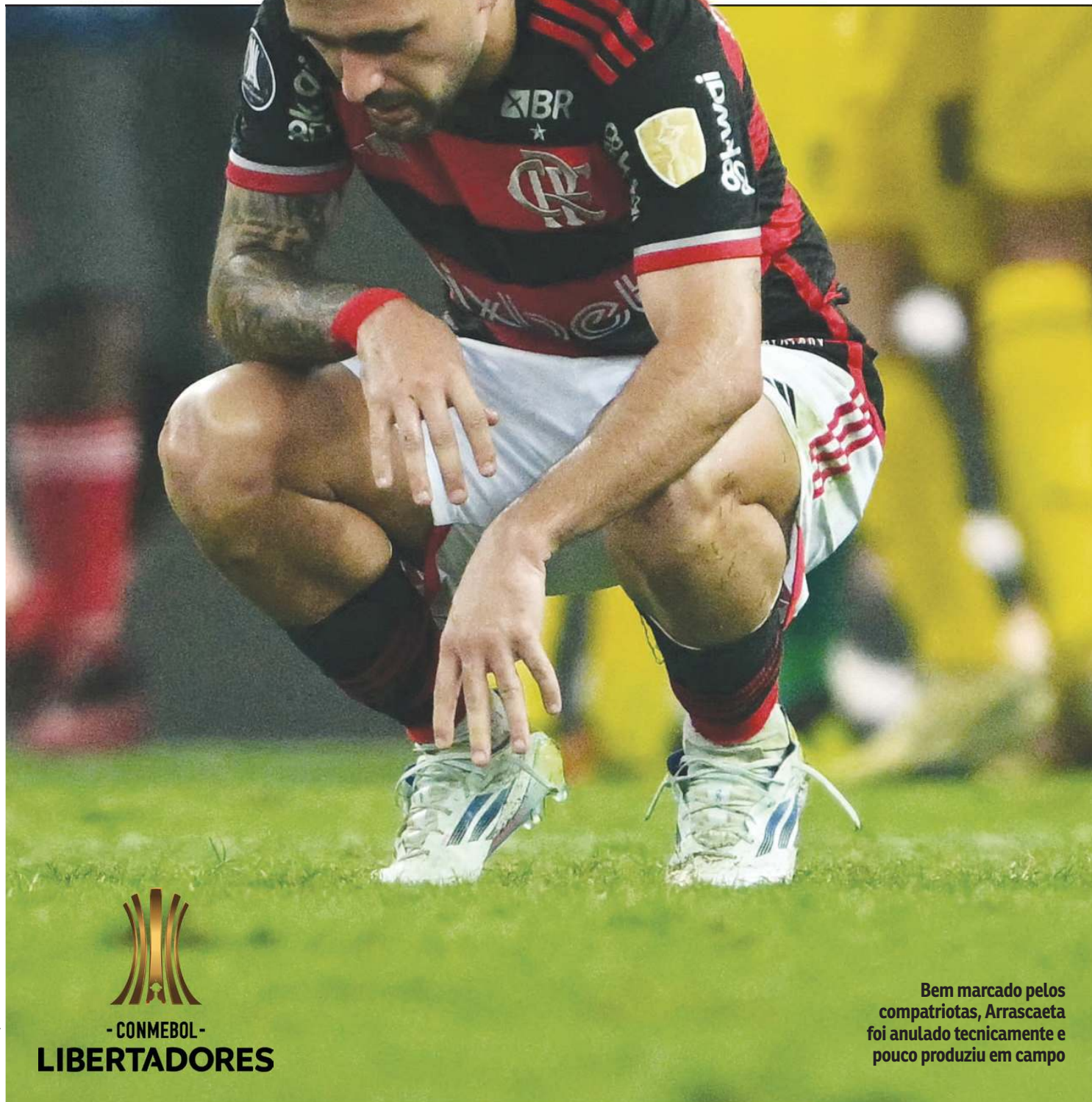

  
 - CONMEBOL -
   
**LIBERTADORES**

Bem marcado pelos compatriotas, Arrascaeta foi anulado tecnicamente e pouco produziu em campo

Noite de desequilíbrio tático, técnico e mental custa caro, Flamengo perde para o Peñarol com atuação apática no Maracanã e se depara com dura realidade da má-fase

# Arapuca uruguaia

DANILO QUEIROZ

A atuação do Flamengo diante do Peñarol, no Maracanã lotado, no duelo de ida das quartas de final da Libertadores da América, foi a cruel síntese perfeita de uma noite para esquecer. Em todos os sentidos. Mal tática, técnica e psicologicamente, o time rubro-negro teve a bola no pé, errou em demasia, caiu em todas as artimanhas desenhadas pelos rivais uruguaios e terá de evoluir muito, em uma semana, para sonhar em reverter o placar negativo de 1 x 0 no duelo de volta.

Acossado com vaia e xingamentos ao fim do jogo, o técnico Tite, ironicamente, errou ao tentar acertar. O Flamengo iniciou a partida com meio-campo formado por Pulgar, De la Cruz e Arrascaeta, mas o trio não correspondeu tecnicamente. Enquanto o chileno errou muitos passes — inclusive, uma jogada errada do camisa cinco gerou o lance do gol do Peñarol —, os uruguaios tiveram atuação técnica muito abaixo do padrão técnico e físico e não conseguiram reger o time. Pivô dos trabalhos do treinador, o esquema de pontas não teve eficácia.

Com a bola no pé — o rubro-negro teve 77% de posse durante toda a partida — e empurrado pela torcida, o Flamengo buscou pressionar e acuar o Peñarol. A tática parecia estar dando certo até os 15 minutos do primeiro tempo.

Mauro Pimentel/AFP



Peñarol jogará por um empate para eliminar o Fla e chegar às semis

Posicionado para contra-atacar, o time uruguaio aproveitou a jogada equivocada de Pulgar no ataque e emendou troca de passes perfeita. Jaime Báez lançou na área, Facundo Batista escorou para o meio e encontrou Cabrera. Livre, o camisa sete viu a finalização bater na trave antes de ultrapassar a linha do gol.

Depois de ficar atrás, o Flamengo iniciou uma espiral de erros. Mesmo tendo espaço para trabalhar a bola, o rubro-negro pecava na afobação de tentar definir rápido. Na melhor chance dos cariocas, Bruno Henrique recebeu cruzamento preciso de Arrascaeta,

mas cabeceou no meio do gol e o goleiro Aguerre teve tempo para fazer o movimento correto e defender. O arqueiro do Peñarol apareceu em outros momentos importantes, inclusive em novo embate com o camisa 27 no segundo tempo, e teve papel primordial na vitória. Seja nas intervenções importantes ou na consciência de camtimba natural dos uruguaios para fazer o tempo passar.

Taticamente, o rubro-negro oscilou bastante. Nos momentos de maior organização e troca de passes, se demonstrou bastante péndulo à esquerda. Varela era

pouquíssimo acionado e a construção de jogadas se concentrou em um lado do campo. No segundo tempo, Tite tentou mudar o cenário com Wesley. Mas a sequência de alterações seguiu — Alcaraz, Carlinhos, Léo Ortiz e Ayrton Lucas também entraram em campo — foram minadas pela nítida falta de consciência dos jogadores no momento de construir as jogadas.

O cenário apocalíptico vivido no gramado e nas arquibancadas do Maracanã talvez superdimensionasse o tropeço por um placar mínimo. No entanto, a preocupação se dá pela facilidade encontrada pelo Peñarol para impor a estratégia traçada e voltar para casa com vantagem no placar. No Campeón del Siglo, o time uruguaio tende a ser mais incisivo para complicar a missão do Flamengo. As interrogações sobre a dificuldade da missão surgem pela dificuldade rubro-negra em se remontar diante da falta feita pelo artilheiro Pedro. A equipe ainda não encontrou o caminho sem um homem-gol em boa fase.

Agora sob a natural e, normalmente, implacável pressão gerada por uma atuação apática em jogo de caráter decisivo, Tite terá sete dias para encontrar as respostas, melhorar o Flamengo e anular as armas do Peñarol. No meio do caminho, o time encara o Grêmio, no domingo, pelo Brasileiro, mas com a cabeça inchada e o pensamento dividido na ingrata missão de solucionar a arapuca uruguaia e ir às semifinais da Libertadores.

## Santos vence mais uma

O Santos emendou a terceira vitória consecutiva da Série B do Campeonato Brasileiro e colou na liderança da divisão de acesso. Ontem, o Peixe venceu o confronto paulista contra o Botafogo-SP, no Estádio Santa Cruz, por 1 x 0. Giuliano marcou o gol dos santistas na partida. Com os três pontos conquistados fora de casa, a equipe alvinegra chegou aos 49 e está a apenas um atrás do Novorizontino. Na próxima segunda-feira, os clubes fazem confronto direto pela ponta, às 21h, na Vila Belmiro.

## SUL-AMERICANA

### Cruzeiro bate o Libertad fora

Daniel Duarte/AFP



Kaio Jorge abriu o caminho para a vitória cruzeirense no Paraguai

JOÃO VICTOR PENA

**Assunção** — Os torcedores que saíram de diferentes pontos do Brasil para acompanhar a partida entre Libertad e Cruzeiro, no Paraguai, não se arrependeram. Ontem, a Raposa atuou de forma segura e deixou o Estádio Defensores del Chaco, na capital paraguiaia, com excelente vantagem. Com gols dos atacantes Lautaro Díaz e Kaio Jorge, o time celeste venceu por 2 x 0 o duelo de ida das quartas de final da Copa Sul-Americana.

Além de encaminhar a classificação para as semifinais do torneio, o triunfo foi importante para a autoestima do time. Em baixa desde o início de agosto, o Cruzeiro vinha de sequência de atuações irregulares, mesmo nas únicas duas vitórias nesse período — 2 x 1 diante do Boca Juniors, na Sul-Americana, e 3 x 1 sobre Atlético Goianiense, pelo Campeonato Brasileiro.

Mesmo não tendo sido perfeito, o jogo do Cruzeiro trouxe pontos positivos, principalmente no ataque. Novas atuações positivas de Kaio Jorge e Lautaro Díaz, que sai à frente por vaga no time titular. O setor defensivo também foi seguro. Cruzeiro e Libertad voltam a se enfrentar na próxima quinta-feira, a partir das 21h30, no Mineirão, em Belo Horizonte. A Raposa pode perder por até um gol de diferença que se classificará ao round entre os quatro melhores do segundo torneio mais relevante do continente.

Quando o relógio se aproximava dos 10 minutos, o Cruzeiro começou a criar jogadas de perigo. O início foi de ritmo lento, porém, aos poucos a Raposa passou a pressionar o Libertad de diferentes maneiras. Empenhado, o time celeste chegava ao campo de ataque com facilidade. Antes de abrir o placar, a equipe estrelada ainda teve boa oportunidade de Kaio Jorge, que teve chute travado após grande passe de Lautaro Díaz. Mas não precisou muito para que o camisa 19 conseguisse balançar a rede. Aos 20, o lateral-direito William lançou a bola direta do meio-campo para dentro da área. Bem posicionado, Kaio Jorge se livrou da marcação e finalizou de primeira no fundo do gol: 1 x 0.

Inicialmente, a arbitragem marcou impedimento. Coube ao VAR intervir e validar o tento, que embalou os cruzeirenses. Mesmo em baixo número, os torcedores entoaram alto o canto “uuuh, terror, Kaio Jorge é matador!”. O jogador correu até a torcida para celebrar. Os paraguaios não estiveram presentes em grande número. Apesar de ter um dos melhores elencos do país, o Libertad é uma equipe pouco popular no país e só atua no Defensores del Chaco em jogos internacionais ou com grande demanda de público.

Depois do gol, a Raposa diminuiu o ritmo de produção e chegou pouco a passar mais tempo na defesa do que no ataque. Esse cenário mudou nos últimos lances antes do intervalo. Depois de uma blitz na área do Libertad, o Cruzeiro conseguiu ampliar o placar, aos 47 minutos. O atacante Gabriel Veron pas-sou a bola para Lautaro Díaz, que saiu livre rumo ao gol e encobriu o goleiro: 2 x 0.

Após a pausa, o Cruzeiro voltou sem modificações. O Libertad colocou em campo o famoso atacante Roque Santa Cruz, que jogou três Copas do Mundo (2002, 2006 e 2010) e é considerado por muitos o maior jogador paraguaio de todos os tempos. A Raposa deu brechas na defesa e sofreu com chegadas do time alvinegro, que chegou a dar esperança de gol aos torcedores em oportunidades espalhadas ao longo da etapa final.

Algumas mudanças feitas pelo técnico Fernando Seabra tiveram como intenção valorizar a vantagem. O dono da prancheta mineira promoveu a entrada do lateral-esquerdo Kaiki e do zagueiro João Marcelo — Lucas Villalba, da mesma posição, foi um dos substituídos. Gabriel Veron também saiu. Principal nome do Cruzeiro na temporada, Matheus Pereira fez outra partida abaixo do esperado. O meia-atacante contribuiu com pré-assistência no segundo gol, mas foi pouco produtivo nos passes e não teve destaque em jogadas individuais.

O Cruzeiro agora retorna o foco para o Campeonato Brasileiro. Sétimo colocado, com 41 pontos, a equipe mira a entrada no G-6. No domingo, às 18h30, visita o Cuiabá na Arena Pantanal.

## »Athletico-PR vence o Racing

O Athletico-PR está em vantagem para chegar às semifinais da Copa Sul-Americana. Ontem, o Furacão iniciou o duelo de quartas de final contra o Racing, na Arena da Baixada, fez bem o dever de casa e ganhou por 1 x 0. O gol da partida foi anotado pela promessa João Cruz. Com o resultado positivo, o time paranaense viajará para a Argentina, na próxima quinta-feira, mais confortável. Qualquer empate garante o rubro-negro na próxima fase da competição continental. Se os brasileiros perderem para os hermanos por um gol de diferença, a vaga será definida nas penalidades máximas.



# CLASSIFICADOS

Brasília, Distrito Federal, sexta-feira, 20 de setembro de 2024

Para anunciar ▶ **3342-1000**
**1 IMÓVEIS**  
COMPRA & VENDA

**2 IMÓVEIS**  
ALUGUEL

**3 VEÍCULOS**
**4 CASA**  
& SERVIÇOS

**5 NEGÓCIOS**  
& OPORTUNIDADES

**6 TRABALHO**  
& FORMAÇÃO PROFISSIONAL

1

**IMÓVEIS**  
COMPRA E  
VENDA

- 1.1 Apart Hotel**
- 1.2 Apartamentos**
- 1.3 Casas**
- 1.4 Lojas e Salas**
- 1.5 Lotes, Áreas e Galpões**
- 1.6 Sítios, Chácaras e Fazendas**
- 1.7 Serviços e Crédito Imobiliário**

**1.1 APARTHOTEL**
**INVEST FLAT VENDE**  
BIARRITZ FLAT apto 1qto com 66m<sup>2</sup>, 16º andar. 3033-3865/98581-0151 cj21229

**1.2 APARTAMENTOS**
**ÁGUAS CLARAS**
**1 QUARTO**
**CLASSIFICADOS**

GOSTOU DESSE ESPAÇO?

**PATROCINE UMA RETRANCA!!!**

DEIXE SUA EMPRESA OU SERVIÇO MAIS VISÍVEL E FÁCIL DE ENCONTRAR POR 30 DIAS

**PREÇO ESPECIAL**

**ANUNCIE AQUI!**

ENTRE EM CONTATO CONOSCO 61 3342-1000 - OPÇÃO 5

**PLANO EMPREEND.**  
AV PARQUE Águas Claras Apto 1 quarto 39m<sup>2</sup>. Tr: 3032-7700 98313-0206 cj5179

**MEU IMÓVEL IMOB**  
LUGARCERTO Melhores imóveis prontos e na planta em todo DF você encontra aqui!

Aponte a câmera do seu celular e veja as ofertas!

**1.2 ÁGUAS CLARAS**
**2 QUARTOS**
**PLANO EMPREEND.**  
QD 301 Apto 2 qtos 60m<sup>2</sup>, andar alto, seguro e calmo. Localização privilegiada 3032-7700 98313-0206 cj5179

**MEU IMÓVEL IMOB**

 QD 301 Residencial Roberta 2 qtos 1 suite 1 vaga 53m<sup>2</sup> armários. Ac Fgts 99562-4472 cj25698

**TRATO FEITO IMÓV**  
R DAS PITANGUEIRAS Vde Apto 2 qtos 1 vaga, 1 suite gourmet 99418-8477 cj21694

**3 QUARTOS**
**J RIBEIRO VENDE**  
R 20 Sul Res. Araucárias apto 147m<sup>2</sup> úteis 4º and cj5211 33223443

**ACHEI IMÓVEIS DF**  
LUGAR CERTO Os melhores imóveis de Brasília você encontra aqui! Veja as ofertas!

Aponte a câmera do seu celular e veja as ofertas!

**ASA NORTE**
**QUITINETES**
**PLANO EMPREEND.**  
IMOBILIÁRIOS Os melhores imóveis de BSB você encontra aqui: lugarcerto.com.br

Aponte a câmera do seu celular e veja as ofertas!

**2 QUARTOS**
**PLANO EMPREEND.**  
106 BLOCO B Apartamento 2 quartos 110m<sup>2</sup> com garagem 3032-7700 98313-0206 cj5179

**1.2 ASA NORTE**
**3 QUARTOS**
**ALTO PADRÃO!!!**  
112 SQN reforma nova porcelanato 3qt suite closet arms MAPI Whats 98522-4444 cj27154

**PRIMEIRO ANDAR!!!**

406 SQN linda reforma porcelanato 3qts ste arms Ac fin MAPI Whats 98522-4444 cj27154

**4 OU MAIS QUARTOS**
**PLANO EMPREEND.**  
107 COBERTURA 4 qtos 246m<sup>2</sup>, 3 suítes 2 vagas, 5 banhs 3032-7700 / 98313-0206 cj5179

**ASA SUL**
**1 QUARTO**
**CLASSIFICADOS**

GOSTOU DESSE ESPAÇO?

**PATROCINE UMA RETRANCA!!!**

DEIXE SUA EMPRESA OU SERVIÇO MAIS VISÍVEL E FÁCIL DE ENCONTRAR POR 30 DIAS

**PREÇO ESPECIAL**

**ANUNCIE AQUI!**

ENTRE EM CONTATO CONOSCO 61 3342-1000 - OPÇÃO 5

**310 SUL** BI D 6ª andar 1 qto, nasc. desocupado. 99602-2533 / 99882-6887 c5963

**INVEST FLAT VENDE**  
PARK SUL excelente apto 1 qto 50m<sup>2</sup>. Tr: 3033-3865 / 98581-0151 cj21229

**INVEST FLAT VENDE**  
PARK SUL excelente apto 1 qto 50m<sup>2</sup>. Tr: 3033-3865 / 98581-0151 cj21229

**3 QUARTOS**
**SQS 105 LINDO BLOCO!!!**  
105 SQS Reformado 3qts suite closet arms c/garag MAPI Whats 98522-4444 cj27154

**SQS 105 LINDO BLOCO!!!**  
105 SQS Reformado 3qts suite closet arms c/garag MAPI Whats 98522-4444 cj27154

**1.2 GUARÁ**
**GUARÁ**
**2 QUARTOS**
**ADELSON IMÓVEIS**  
LUGAR CERTO Os melhores imóveis de Brasília você encontra aqui! Veja as ofertas!

Aponte a câmera do seu celular e veja as ofertas!

**LAGO NORTE**
**3 QUARTOS**
**ACHEI IMÓVEIS DF**  
CA 08 apto 3qts 228m<sup>2</sup> cond fechado 98311-5595 c/19540

**NOROESTE**
**3 QUARTOS**
**ACHEI IMÓVEIS DF**  
SQNW 102 Ap 101m<sup>2</sup> 3 qtos 2 vgas 98311-5595

**4 OU MAIS QUARTOS**
**COBERTURA**  
SQNW 109 Nova c/ arms. 220m<sup>2</sup> vista livre 4 qtos, (2 suítes e 2 semi suite). 99803-8899

Aponte a câmera do seu celular e veja as fotos

**COBERTURA**  
SQNW 109 Nova c/ arms. 220m<sup>2</sup> vista livre 4 qtos, (2 suítes e 2 semi suite). 99803-8899

Aponte a câmera do seu celular e veja as fotos

**1.2 NÚCLEO BANDEIRANTE**
**NÚCLEO BANDEIRANTE**
**2 QUARTOS**
**RITA LANDIM**  
LUGAR CERTO Os melhores imóveis de Brasília você encontra aqui! Veja as ofertas!

Aponte a câmera do seu celular e veja as ofertas!

**RITA LANDIM**  
LUGAR CERTO Os melhores imóveis de Brasília você encontra aqui! Veja as ofertas!

Aponte a câmera do seu celular e veja as ofertas!

**SAMAMBAIA**
**2 QUARTOS**
**TRATO FEITO IMÓV**  
QN 412 Vende Apto 46m<sup>2</sup>, 2qtos 1 suite banheiro. Tr. 99418-8477 cj21694

**SUDOESTE**
**3 QUARTOS**
**ACHEI IMÓVEIS DF**  
SQSW 500 Moderno apto 3qts 109m<sup>2</sup> 2 vagas. Tr: 98311-5595

**TAGUATINGA**
**2 QUARTOS**
**ACHEI IMÓVEIS DF**  
QSF 01 Apto 2qt 60m<sup>2</sup> 1 vaga 98311-5595/99112-3991 c/19540

**3 QUARTOS**
**ADELSON IMÓVEIS**  
CNB 02 63m<sup>2</sup> 3qts gar andar alto frente ao INSS R\$ 275 mil quit ac financ 99857115 c1533

**1.2 VALPARAÍSO**
**VALPARAÍSO**
**2 QUARTOS**
**INVEST FLAT VENDE**  
PARQUE ESPLANADA apto 2qts sala banh coz planejada c/elevador Tr: 3033-3865 cj21229

**1.3 CASAS**
**ÁGUAS CLARAS**
**4 OU MAIS QUARTOS**
**ACONTECE IMOBILIÁRIA**  
QS 06 reformada 2 pavimentos casa 5 qtos porcelanato 226m<sup>2</sup> área construída 2 vagas 2 banhs 3344-4112

**ACONTECE IMOBILIÁRIA**  
QS 06 reformada 2 pavimentos casa 5 qtos porcelanato 226m<sup>2</sup> área construída 2 vagas 2 banhs 3344-4112

**GUARÁ**
**3 QUARTOS**
**ADELSON IMÓVEIS**  
QE 15 casa de esquina 3 qtos garagem lote 120m<sup>2</sup> laje R\$650.000. 99985-7115 c1533

**ADELSON IMÓVEIS**  
QE 26 3 qtos laje lote 200m<sup>2</sup>, 180m<sup>2</sup> construída R\$ 850.000. Ac financ 99985-7115 c1533

**4 OU MAIS QUARTOS**  
**ADELSON IMÓVEIS**  
QE 38 sobradão 4qts 2 stes 300m<sup>2</sup> ar construída arms 2gar. Ac financ 99985-7115 c1533

**LAGO NORTE**
**3 QUARTOS**
**MEU IMÓVEL IMOB**  
MILN TR 07 Cond Viória 3 qtos 1 ste, 3 vagas 135m<sup>2</sup> quinal coz. planej 99562-4472 cj25698

**MEU IMÓVEL IMOB**  
MILN TR 07 Cond Viória 3 qtos 1 ste, 3 vagas 135m<sup>2</sup> quinal coz. planej 99562-4472 cj25698

**1.3 LAGO NORTE**
**4 OU MAIS QUARTOS**
**AMPLA ÁREA VERDE**  
QI 03 Ponta Seca. Excelente 3 pavtos 5 stes lazer compl. Ac imóvel (-) valor MAPI Whats 98522-4444 cj27154

**NÚCLEO BANDEIRANTE**
**3 QUARTOS**
**RITA LANDIM VENDE**  
3ª AV Casa 245m<sup>2</sup> 3qts 1suite 2 vagas 2 banhs 99673-2538

**PARK WAY**
**4 OU MAIS QUARTOS**
**RITA LANDIM VENDE**  
COND PREMIUM excel casa 280m<sup>2</sup> cond fechado, porteiro 24 horas 3552-4358 c/12179

**CLASSIFICADOS**

GOSTOU DESSE ESPAÇO?

**PATROCINE UMA RETRANCA!!!**

DEIXE SUA EMPRESA OU SERVIÇO MAIS VISÍVEL E FÁCIL DE ENCONTRAR POR 30 DIAS

**PREÇO ESPECIAL**

**ANUNCIE AQUI!**

ENTRE EM CONTATO CONOSCO 61 3342-1000 - OPÇÃO 5

**MEU IMÓVEL IMOB**  
COL AGRÍCOLA Arni-queiras sobrado 4qts 4 suítes alto padrão 2vgs 99562-4472 cj25698

**RITA LANDIM VENDE**  
QD 01 casa c/ 4 qtos 400m<sup>2</sup> de á.constr. terreno de 2.500m<sup>2</sup> 3552-4358 c/12179

OS MELHORES IMÓVEIS DE GOIÂNIA

REGINA NEVES CONSULTORA IMOBILIÁRIA CREDI 1936

**QUER MORAR OU INVESTIR EM GOIÂNIA?**

**TENHO AS MELHORES OPÇÕES PRA VOCÊ!**

**(62) 98280-1111**

**1.3 TAGUATINGA**
**TAGUATINGA**
**3 QUARTOS**
**CONVICTA IMÓVES VENDE**  
QNL 18 casa 3qts 120m<sup>2</sup>, área serv. garagem 3386-9000 cj22002

**4 OU MAIS QUARTOS**
**MEU IMÓVEL IMOB**  
QSC 07 Sobrado 5 suítes reformado armários 400m<sup>2</sup>, 2vagas 99562-4472 cj25698

**4 OU MAIS QUARTOS**
**RITA LANDIM VENDE**  
COND PREMIUM excel casa 280m<sup>2</sup> cond fechado, porteiro 24 horas 3552-4358 c/12179

**OUTROS ESTADOS**
**4 OU MAIS QUARTOS**
**ANAPOLIS-GO**  
VILA JAIARA  
VENDO EXCTE csa 4qts 2 salas cozinha 2 banheiros 256m<sup>2</sup> área constr. gar 3 carros c/ ponto comercial na frente. Frente Avenida. Preço a combinar. Aceito troca (62) 99168-8208

**ANAPOLIS-GO**  
VILA JAIARA  
VENDO EXCTE csa 4qts 2 salas cozinha 2 banheiros 256m<sup>2</sup> área constr. gar 3 carros c/ ponto comercial na frente. Frente Avenida. Preço a combinar. Aceito troca (62) 99168-8208



**GOLPE!!!**

# CUIDADO COM AS FALSAS VAGAS DE EMPREGO

Listamos alguns cuidados que você pode tomar para se proteger dos golpes que podem ocorrer na sua busca por uma vaga de emprego

- ✗ Não pague para obter um diploma para determinada vaga;
- ✗ Não transfira dinheiro e nem forneça dados bancários;
- ✗ Atente-se para as vagas que não exigem experiência e oferecem um bom salário;
- ✗ Não compre cartões, nem coloque créditos para terceiros;
- ✗ Desconfie se você precisa pagar por um curso necessário para sua contratação ou para participar do processo seletivo;
- ✗ Não forneça informações pessoais ou profissionais, seja por telefone ou Whatsapp;
- ✗ Pesquise a agência ou empresa que oferece o emprego;
- ✗ Fique em alerta com histórias longas e improváveis.

## DISQUE-DENÚNCIA 181

Se alguma vaga foi publicada em nossas edições nos sinalize através do e-mail: [classificados@correioweb.com.br](mailto:classificados@correioweb.com.br). Não hesite em procurar uma delegacia de polícia.

**CLASSIFICADOS**  
CORREIO BRAZILIENSE

1.4 ASA NORTE

1.4 LOJAS E SALAS

SALAS

ASA NORTE

**INVEST FLAT VENDE**  
ED FUSION WORK e Live - Sala 37m² 10º andar. Tr: 3033-3865/98581-0151 cj21229

ASA SUL

**ACONTECE IMOBILIÁRIA**  
SHS QD 06 Complexo Brasil 21 Asa Sul vendo vaga de garagem 12m2 área comercial 3344-4112

SUDOESTE

**INVEST FLAT**  
LUGAR CERTO Os melhores imóveis de Brasília você encontra aqui! Veja as Ofertas!



Aponte a câmera do seu celular e veja as ofertas!

1.5 LOTES, ÁREAS E GALPÕES

PARK WAY

**J RIBEIRO ALUGA**  
QD 13 Conj 4 terreno plano 20.000m2 escritura do CJ 5211. 3322-3443

1.6 SÍTIOS, CHÁCARAS E FAZENDAS

DISTRITO FEDERAL E ENTORNO

CLASSIFICADOS



ANUNCIE AQUI!

ENTRE EM CONTATO CONOSCO 61 3342-1000 - OPÇÃO 5

**RITA LANDIM VENDE**  
PADRE BERNARDO GO linda chác. 14.000m2. 3552-4358 c/12179

**RITA LANDIM VENDE**  
PADRE BERNARDO GO linda chác. 14.000m2. 3552-4358 c/12179

OUTROS ESTADOS

**ALEXÂNIA - GO**  
20.000m². Local Plano e Seguro. Água, energia. Net.Lazer ou Morar. Setor de Chácaras. Tr. (62) 98406-5441 c/5935

2

IMÓVEIS ALUGUEL

2.1 Apart Hotel

2.2 Apartamentos

2.3 Casas

2.4 Lojas e Salas

2.5 Lotes, Áreas e Galpões

2.6 Quartos e Pensões

2.7 Sítios, Chácaras e Fazendas

2.2 APARTAMENTOS

ASA SUL

2 QUARTOS

**J. RIBEIRO**  
LUGAR CERTO Os melhores imóveis de Brasília você encontra aqui! Veja as ofertas!



Aponte a câmera do seu celular e veja as ofertas!

GUARÁ

1 QUARTO

**CONVICTA IMÓVES ALUGA**  
AE 02 apto 45m2 1 qto sl coz a99112-3703 / 3386-9000 cj22002

SUDOESTE

2 QUARTOS

**ACONTECE IMOBILIÁRIA**  
LUGARCERTO.COM.BR Os melhores imóveis de Brasília você encontra aqui!



Aponte a câmera do seu celular e veja as ofertas!

2.3 CASAS

GUARÁ

2 QUARTOS

**TRATO FEITO IMÓV**  
QI 10 Aluga casa 70m2, 2 qtos 1 banheiro social sala cozinha. Tr: 99418-8477 cj21694

LAGO SUL

3 QUARTOS

**J RIBEIRO ALUGA**  
QI 26 Casa Espetacular 4 qtos. varanda c/vista p/ Ponte JK sem mobília CJ 5211 3322-3443

2.3 RECANTO DAS EMAS

RECANTO DAS EMAS

2 QUARTOS

**CONVICTA IMOVEIS**  
LUGAR CERTO Os melhores imóveis de Brasília você encontra aqui! Veja as ofertas!



Aponte a câmera do seu celular e veja as ofertas!

**CONVICTA IMOVEIS**  
LUGAR CERTO Os melhores imóveis de Brasília você encontra aqui! Veja as ofertas!



Aponte a câmera do seu celular e veja as ofertas!

SUDOESTE

3 QUARTOS

**ACONTECE IMOBILIÁRIA**  
101 BLOCO I alugo apto 3 qtos 110m2 1 suíte Tr: 3344-4112

TAGUATINGA

3 QUARTOS

**CONVICTA IMÓVES ALUGA**  
QSF 05 casa 3 qtos 120m2. 99112-3703 / 3386-9000 cj22002

2.4 LOJAS E SALAS

LOJAS

CANDANGOLÂNDIA

**CONVICTA IMÓVES ALUGA**  
QOF conj G loja 40m2 para alugar Tr: 3386-9000 cj22002

GUARÁ

TRATO FEITO IMÓV

QE 04 Aluga lojas próx a praça, mercado, escolas, comércios etc 99418-8477 cj21694

SALAS

ASA SUL

**J RIBEIRO ALUGA**  
SAUS QD 01 aluga 2 salas juntas e subdivididas CJ 5211. Tr: 3322-3443

**J RIBEIRO ALUGA**  
SAUS QD 01 aluga 2 salas juntas e subdivididas CJ 5211. Tr: 3322-3443

3

VEÍCULOS

3.1 Automóveis

3.2 Caminhonetes e Utilitários

3.3 Caminhões

3.4 Motos

3.5 Outros Veículos

3.6 Peças e Serviços

3.1 AUTOMÓVEIS

FABRICANTES

AUDI

AUTOCRED

Q3/20 Prest. 1.4 Tfsi flex S-tronic revisada ún. dono 99288-9231

AUTOCRED

Q3/20 Prest. 1.4 Tfsi flex S-tronic revisada ún. dono 99288-9231

CHERY

AUTOCRED

TIGGO/22 5x Txs 1.5 16V Turbo flex aut 31.200 km 99288-9231

AUTOCRED

TIGGO/22 5x Txs 1.5 16V Turbo flex aut 31.200 km 99288-9231

MERCEDES

FURGÃO CARGA

VITO 111 15/16 CDI bom estado IPVA/pgrevisões em dia R\$ 85.000 F: 98175-0507



Aponte a câmera do seu celular e veja as fotos!

RENAULT

ÚNICO DONO

LOGAN 17/17 Auth 1.0 bom estado IPVA/pgrevisões em dia. R\$ 29mil 98175-0507



Aponte a câmera do seu celular e veja as fotos!

VOLKS

AUTOCRED

VRUM.COM.BR Aceite nosso preço e confira as melhores ofertas disponíveis para você!



Aponte a câmera do seu celular e veja as ofertas!



**3.2 FORD**

**3.2 CAMINHONETES E UTILITÁRIOS**

FABRICANTES

FORD

**AUTOCRED**  
RANGER 20/21 XLT  
3.2 20V 4x4 CD diesel  
aut. 99288-9231

JEEP

**4**

**CASA & SERVIÇOS**

**4.1 Construção e Reforma**

**4.2 Moda, Vestuário e Beleza**

**4.3 Saúde**

**4.2 Comemorações, e Eventos**

**4.5 Serviços Profissionais**

**4.6 Som e Imagem**

**4.7 Diversos**

**4.5 SERVIÇOS PROFISSIONAIS**

**SERVIÇOS DE INVESTIGAÇÃO**

**DETETIVE ALESSANDRA**  
A Nº 1 Em fotos, filmagens, flagrantes. Sigilo e discrição total. Whatsapp / Gps / Monitoro 24h. Todas as áreas 61 99607-1398

**5**

**NEGÓCIOS & OPORTUNIDADES**

**5.1 Agricultura e Pecuária**

**5.2 Comunicados, Mensagens e Editais**

**5.3 Informática**

**5.4 Oportunidades**

**5.5 Pontos Comerciais**

**5.6 Telecomunicações**

**5.7 Turismo e Lazer**

**5.1 AGRICULTURA E PECUÁRIA**

**ANIMAIS**

**EMBRAPA - CERRADOS**  
9º LEILÃO Nelore BRGN. Dias 24 e 25/09, através do site [www.mulleiloes.com](http://www.mulleiloes.com). Leilão Seleção de Gado Nelore PO da Embrapa e animais comerciais. 128 animais: 42 Touros, 23 Matrizes e Novilhas Nelore PO, 17 Machos e 12 Fêmeas Nelore comerciais, mais 61 animais comerciais, 34 Machos e 27 Fêmeas, Gir e Mestizos Leiteiros. Pag. Parcelado para o gado Nelore PO. Catálogo completo, fotos, vídeos e lances através da página [www.mulleiloes.com](http://www.mulleiloes.com) Inf. (61) 99983-4121/3465-2074.

**5.2 CONVOCAÇÕES**

**5.2 COMUNICADOS, MENSAGENS E EDITAIS**

CONVOCAÇÕES

**CLASSIFICADOS**

GOSTOU DESSE ESPAÇO?

PATROCINE UMA RETRANCA!!!

DEIXE SUA EMPRESA OU SERVIÇO MAIS VISÍVEL E FÁCIL DE ENCONTRAR POR 30 DIAS

PREÇO ESPECIAL

**ANUNCIE AQUI!**

ENTRE EM CONTATO CONOSCO  
61 3342-1000 - OPÇÃO 5

**ABANDONO DE EMPREGO**

A EMPRESA, Inco Empreendimentos Imobiliários S/A CNPJ: 13.510.159/0001.06 convoca Sr. Antonio Carlos da Conceição CTPS: 69400 série: 00024-DF, a comparecer na sede da empresa, no prazo de 72 horas da publicação deste, sob pena de caracterização de Abandono de Emprego, ensinando a justa causa do seu contrato de trabalho, conforme dispõe o Artigo 482, Letra I da CLT.

**CONVOCAÇÃO**

A EMPRESA JP 216 SUL Comércio de Alimentos Ltda CNPJ: 37.962.620/0001-11 convoca a funcionária Valdirene Maria Santiago CTPS: 0642019-1181, ausente de suas funções desde o dia 16/07/2024 (sem apresentar atestado, não atender telefone e responder mensagens) a comparecer em seu local de trabalho no prazo máximo de 5 dias.

**ANUNCIE O SEU PRODUTO**

**LIGUE PARA: 61 3342-1000**

**CLASSIFICADOS**

**5.2 MÍSTICOS**

**MÍSTICOS**

**DONA PERCÍLIA**  
Consultas, Cartas, Tarô, búzios. Fazemos e desfazemos todos os tipos de trabalho, inclusive para o amor, união amorosa, ambos os sexos.

**MARQUE SUA CONSULTA:**  
(61) 98109-2975  
(61) 3971-2575

**AMARRAÇÃO AMOROSA TARÔ DOS ANJOS MÃE HELOISA - SIA**

FAÇO UNIAO de casal, afastamento de rivais, limpeza de corpo, aberturas de caminho c/ rezas e passes espiritual, trato impotência e cura vícios. Trabalhos p/ todos fins. Consulta 01 cesta básica. Fazemos consulta presencial/ online Tr. 98224-9880

**DONA PERCÍLIA**  
CARTAS E TAROT Búzios, Trabalho para todo os fins. Amarração amorosa, harmonia familiar, abertura de caminhos. Marque sua consulta. Contatos: (61) 98109-2975 ou 3971-2575 - QSA 07 casa 14 Taguatinga Sul, Rua do Colégio Guinness.

**AMARRAÇÃO AMOROSA TARÔ DOS ANJOS MÃE HELOISA - SIA**

FAÇO UNIAO de casal, afastamento de rivais, limpeza de corpo, aberturas de caminho c/ rezas e passes espiritual, trato impotência e cura vícios. Trabalhos p/ todos fins. Consulta 01 cesta básica. Fazemos consulta presencial/ online Tr. 98224-9880

**5.2 RELIGIOSOS**

**RELIGIOSOS**

**NOVENA PODEROSA**  
Ao Menino Jesus de Praga. Oh! Jesus que disseste: peça e receberá, procura e achará, bata e a porta se abrirá, por intermédio de Maria Vossa Sagrada Mãe, eu bato, procuro e vos rogo que minha prece seja atendida, (menciona-se o pedido). Oh! Jesus que disseste: tudo o que pedires ao Pai em Vosso Nome, Ele atenderá. Por intermédio de Maria Vossa Sagrada Mãe, eu confio que minha oração seja ouvida (menciona-se o pedido). Oh! Jesus que disseste: o céu e a terra passarão, mas minha palavra não passará. Por intermédio de Maria, Vossa Sagrada Mãe, eu suplico que minha oração seja ouvida (menciona-se o pedido). Em casos urgentes esta novena deverá ser feita em 9:00hs. Agradeço a graça alcançada NF.

**5.4 OPORTUNIDADES**

**CRÉDITO**

**DINHEIRO E FINANÇAS**

**DINHEIRO NA HORA**  
DINHEIRO NA HORA para funcionário público em geral com cheque desc. em folha, déb. em conta sem consulta spc/serasa Tel. 4101-6727 98449-3461

**5.5 PONTOS COMERCIAIS**

**CIDADES SATÉLITES E ENTORNO**

**FARMÁCIA**  
QUER TER a sua própria farmácia ??? Te ajudamos a montar com o preço que cabe no seu bolso e damos suporte desde a montagem e o pós montada. (94) 99228-6972

**5.7 CLUBE**

**5.7 TURISMO E LAZER**

**NEGÓCIOS**

**CLUBE**

**VENDO TÍTULO REMIDO**  
ITUIQUIRA PARK Menor preço, c/ proprietário. 61 99983-4671

**SERVIÇOS**

**TEMPORADA**

**HOTEL HOT SPRINGS CALDAS NOVAS (GO)** Apto 7 piscina, sauna, frigobar, ar condicionado, banheiro 4 pessoas. Whats (61) 99987-9698

**OUTROS**

**ACOMPANHANTE**

**FAÇO ORAL**  
GINA 35 ANOS Oral até o fim em homens ativos deixo finalizar na boca A.Nt 61 99662-9136

**MARCOS MACHÃO**  
Boa pintura, supersigiloso. (61) 99169-1991

**PAULA RECÉM** chegada c/ vários tipos de massagens, venha conferir. N Band. 61 98157-0853

**MASSAGEM RELAX**

**PRISCILA FEITA A PINCEL**  
NAMORADA LINDA 21ª capa revista totalm d+ (61) 99645-7413

**TRIBUNAL SUPERIOR DO TRABALHO PREGÃO ELETRÔNICO N.º 080/2024**

Objeto: Aquisição de equipamentos de segurança de uso policial. Data da sessão pública: 01 de outubro de 2024 às 14h. O Edital encontra-se disponível nos sites: [www.gov.br/compras/pt-br](http://www.gov.br/compras/pt-br) e [www.tst.jus.br](http://www.tst.jus.br).

Brasília, 20 de setembro de 2024.  
**MARCOS FRANÇA SOARES**  
Coordenador de Licitações e Contratos

**6**

**TRABALHO & FORMAÇÃO PROFISSIONAL**

**6.1 Oferta de Emprego**

**6.2 Procura por Emprego**

**6.3 Ensino e Treinamento**

**6.1 OFERTA DE EMPREGO**

**NÍVEL BÁSICO**

**CONTRATA-SE**  
DOMÉSTICA COM EXPERIÊNCIA que possa dormir no emprego, de 2ªF à 6ªF, fazer a faxina, cozinhar e lavar a roupa. Com referência e Nada Consta em dia. Trabalhar na Qd 26 Park Way. Lugar de fácil acesso. Tr: (61) 99965-6688

**DOMÉSTICA PRECISA-SE** p/ início imediato c/ experiência e tenha referência comprovada em carteira, cozinhar bem, limpar, lavar, passar, saiba organizar casa. De Seg à Sáb. Paga-se bem! Tr: (61) 99628-3342 / 99636-2311

**MASSAGISTA PRECISA-SE** COM OU SEM Experiência p/Semana ou Fim Semana. Pagamento diário. Tr: 61 98474-3116

**CONTRATA-SE**  
SERRALHEIRO CV: (61) 98424-5020 ou [digidoor1@gmail.com](mailto:digidoor1@gmail.com)

**TRABALHADOR BRASILEIRO**, ensino fundamental, viveiro e jardinagem Fone: 99963-6349

**6.1 NÍVEL MÉDIO**

**NÍVEL MÉDIO**

**ESCRITÓRIO CONTÁBIL**  
CONTRATA

**AUXILIAR FISCAL** Escrituração e Apuração de impostos, conhecimento do ICMS e de todas obrigações acessórias e malha fiscal. Salário de R\$ 2.800,00 +VT, +VR de R\$ 35,00. Enviar CV p/ [rh3030@gmail.com](mailto:rh3030@gmail.com)

**CONTRATAMOS**  
AUXILIAR COZINHA com ou s/ experiência. Horário de trabalho: De segunda a sexta-feira em horário comercial - Guarã II. Enviar CV p/ [contatorh56@gmail.com](mailto:contatorh56@gmail.com)

**INDÚSTRIA**  
CONTRATA

**COSTUREIRAS (OS)** Com experiência. Para início imediato. Enviar currículo para: [recrutamentowi2020@gmail.com](mailto:recrutamentowi2020@gmail.com)

**RENDA EXTRA** Ganhe 100% na revenda de cosméticos capilares, bem estar e nutraceuticos. <https://likebrasil.com.br/consultor/trindade01>

**TRANSCODIL**  
CONTRATA-SE

**MOTORISTA CATEGORIA E - ambos sexos** (carreta / bi-trem) Experiência de 02 anos, na CTPS, c/ MOPP. Comparecer munidos de todos os documentos. STRC trecho 04 conj A lote 02 Setor de cargas

**CÂMARA DOS DEPUTADOS**  
COMISSÃO PERMANENTE DE LICITAÇÃO

**AVISO DE LICITAÇÕES**  
Pregão Eletrônico n. 90043/24

**OBJETO:** Fornecimento e instalação de cortinas, forros e persianas, novos e para primeiro uso, pelo período de 12 (doze) meses, conforme condições e exigências estabelecidas neste instrumento e em seus Anexos.

**Pregão Eletrônico n. 90044/24**

**OBJETO:** Fornecimento, mediante Sistema de Registro de Preços (SRP), de papel crepel, papelão calandrado, régua de aço, espuma D-20, espuma pack, cola para blocagem, cola de contato, corda de polipropileno e espiral, novos e para primeiro uso, conforme condições e exigências estabelecidas neste instrumento e em seus Anexos.

**DATA DAS ABERTURAS:** 02/10/2024, às 10h.

**EDITAL E INFORMAÇÕES:** 14º andar do Edifício Anexo I - fone (61) 3216-4906, bem como nos endereços eletrônicos: [www.camara.leg.br](http://www.camara.leg.br) e [www.comprasnet.gov.br](http://www.comprasnet.gov.br).

**DANIEL DE SOUZA ANDRADE**  
Pregoeiro

**6.1 NÍVEL MÉDIO**

**INDÚSTRIA**  
CONTRATA

**OPEADOR DE PRODUÇÃO (Vaga PCD)**. Para início imediato Enviar currículo para: [recrutamentowi2020@gmail.com](mailto:recrutamentowi2020@gmail.com)

**INDÚSTRIA**  
CONTRATA

**OPEADOR DE PRODUÇÃO**. Para início imediato. Enviar currículo para: [recrutamentowi2020@gmail.com](mailto:recrutamentowi2020@gmail.com)

**MANICURE PRECISA-SE** Salário R\$ 1.800 + VT. Tr: 98139-6240

**NÍVEL SUPERIOR**

**PRECISA-SE**  
ADVOGADO (A) COM OAB, que tenha experiência na área cível, trabalhista, previdenciário, família e defesa do consumidor. Que resida no DF. Oferecemos: ajuda de custo, comissões e valor fixo mensal. Interessados (as) enviar CV: [hamiltonlima261155@gmail.com](mailto:hamiltonlima261155@gmail.com)

**6.2 PROCURA POR EMPREGO**

**NÍVEL BÁSICO**

**PROCURO POR EMPREGO** de Doméstica, Diarista e Auxiliar de limpeza, de segunda a sexta. Tenho referência e experiência 99334-1674

**PARA CADA MOMENTO DA VIDA, EXISTE UM LUGAR CERTO.**

*Acesse e encontre o seu.*

**LUGARCERTO.COM.BR**  
O portal de imóveis para quem quer comprar ou alugar.

CONFIRA TAMBÉM OFERTAS NO JORNAL CORREIO BRAZILIENSE.

**lugarcerto**  
CORREIO BRAZILIENSE  
Você à frente de tudo

**+ de 200 mil ofertas**

Busca rápida e descomplicada  
Informações completas  
Fotos e vídeos  
Experiência personalizada

**GOVERNO FEDERAL**  
UNIVERSIDADE DE BRASÍLIA - UNB  
DECANATO DE ADMINISTRAÇÃO - DAF  
COORDENADORIA DE LICITAÇÕES - COL

**BRASIL**  
UNIÃO E RECONSTRUÇÃO

**AVISO DE LICITAÇÃO**  
Pregão Eletrônico nº 90007/2024 – UASG 154040

Nº Processo 23106.136970/2023-64. Objeto: aquisição de aparelhos de ar-condicionado com instalação. Total de Itens Licitados: 22. Edital: 19/09/2024 das 08h00 às 12h00 e das 14h00 às 17h59. Endereço: Prédio da Reitoria 2º Andar – Campus Universitário Darcy Ribeiro – Brasília/DF ou [www.gov.br/compras](http://www.gov.br/compras) ou pelo e-mail: [col@unb.br](mailto:col@unb.br). Entrega das propostas: a partir de 19/09/2024 às 08h00 no site [www.gov.br/compras](http://www.gov.br/compras). Abertura das Propostas: 02/10/2024 às 10h00 no site [www.gov.br/compras](http://www.gov.br/compras).

Brasília, 19 de setembro de 2024  
**CLÉCIO DA SILVA BATISTA**  
Agente de Contratação



# CLASSIFICADOS

## CORREIO BRAZILIENSE

Saiba como entrar em contato com o  
Classificados do Correio Braziliense

### Pequenos anúncios

61 3342-1000 opção 05 ou  
61 3214-1215

### Editais, Avisos e Comunicados

61 3342-1000 opção 04 ou  
61 3214-1245

### Whatsapp

61 98167-9999

### Central

61 3342-1000

### E-mail

[classificados.df@cbnet.com.br](mailto:classificados.df@cbnet.com.br)

### Endereço:

Sig QD 02 Bl 02 lote 340  
ao lado da Câmara Legislativa



Siga-nos nas redes sociais e acompanhe todas as novidades e promoções



**Instagram:**

@classificadoscb



**Facebook**

@classificadoscb



# Dm

## Divirta-se mais

# Torresmo

## nosso de cada dia

UM DOS TIRA-GOSTOS MAIS CONSUMIDOS NA CIDADE, A IGUARIA GANHA TOQUES DE REQUINTES EM RESTAURANTES DA CAPITAL. CONFIRA!

O cozinheiro Felipe Paz apresenta o torresmo de barriga da Bitica



RODOLFO MAGALHÃES/DIVULGAÇÃO

**MÚSICA**  
Péricles solta a voz em show na Concha Acústica

PÁGINA 12



DIVULGAÇÃO/GRAVIER PRODUCTIONS

**CINEMA**  
Woody Allen volta à telona com filme sedutor em Paris

PÁGINA 20



DIEGO BRESANI

**ARTES CÊNICAS**  
Clarice Lispector entra em cena no Teatro Galpão

PÁGINA 18

KAYO MAGALHÃES/CB/D.A. PRESS





## CARTA DO EDITOR

Para quem curte um momento de paz ou um bom papo com os amigos, nada melhor que harmonizar uma cerveja gelada com um torresmo especial. A cidade oferece uma variedade enorme dessa iguaria típica do Sudeste e do Centro-Oeste. Vale a dica. O fim de semana também promete muita diversão, como o showzaço de Péricles, ícone do bom samba, que se apresenta na Concha Acústica. Para os amantes de artes cênicas, a peça *Se eu fosse eu* — Clarices, do grupo ATA — Agrupação Teatral Amacaca, no Teatro Garagem. Outra boa opção é a exposição *Garotão de prata e regatinha sobre rosa choque*, em cartaz no Museu Nacional da República. Tem muita coisa boa na edição do *Divirta-se Mais* desta semana, escolha e aproveite a vida!

José Carlos Vieira e equipe

## EXPEDIENTE

## DIRETORA DE REDAÇÃO

Ana Dubeux (anadubeux.df@dabr.com.br)

## EDITOR

José Carlos Vieira (josecarlos.df@dabr.com.br)

## SUBEDITOR

Severino Francisco

## DIAGRAMAÇÃO

Eliezer Santos

## TELEFONES

3214-1178 / 3214-1179

## E-MAIL

cbdivirtase.df@dabr.com.br

**A MPB na vida de uma geração** é destaque no sensível texto de Cláudio Ferreira para o *Divirta-se Mais*.  
**CRÔNICA, PÁGINA 31**



LIANA SABO

REPRODUÇÃO/ INSTAGRAM



**O bom gosto italiano** chega a Água Claras com a inauguração da Vero Trattoria. No cardápio, pratos famosos, como a tradicional parmegiana.  
**FAVAS CONTADAS, PÁGINAS 8 E 9**



**Música periférica** e muita resistência fazem parte da energia do Somma Entretenimento, que apresenta a dupla de Djs Kenan e Kel.  
**ONDE, PÁGINA 16**

CHRISTINE TAMALET/ DIVULGAÇÃO



**A estrela Demi Moore** protagoniza, pela primeira vez, um filme de terror na carreira: *A substância*. Roteiro foi premiado em Cannes.  
**CINEMA, PÁGINA 21**



# ESPAÇO MAMÃE E BEBÊ: SEU CANTINHO NO AEROPORTO DE BRASÍLIA!

A amamentação proporciona uma troca cheia de amor entre mães e seus bebês. Um momento tão especial merece muito conforto e tranquilidade!

Aproveite o "Espaço Mamãe e Bebê" na Sala VIP doméstica do Aeroporto de Brasília. **Você e o seu bebê merecem esse cuidado!**



Senhores Pais ou Responsáveis,  
Esta brinquedoteca não é  
uma área monitorada.  
Por questões de segurança,  
crianças devem estar sempre  
acompanhadas e em constante  
supervisão dos pais ou responsáveis.  
A sala VIP não se responsabiliza  
por eventuais acidentes na área.

Dear Parents or Guardians,  
This kids place is not monitored.  
For security reasons,  
children must be accompanied  
under constant supervision of  
parents or guardians.  
The VIP lounge is not responsible for  
any accidents in this area.

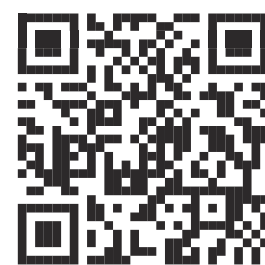

Escaneie o QR Code  
e saiba mais.

Aeroportos  
**VIP CLUB**



FOTOS: KAYO MAGALHÃES/CB/D.A PRESS

Crocante e suculento, o torresmo é a cara da culinária brasileira. Confira restaurantes da cidade que oferecem variadas versões da iguaria

Isabela Berrogain

Especialmente apreciado no Sudeste e no Centro-Oeste, o torresmo caiu nas graças do brasiliense. Iguaria típica dessas regiões, ele pode ser feito a partir de diferentes cortes do porco, como a panceta ou a barriga, que, fritas, tornam a carne crocante por fora e macia por dentro. Servida tanto como aperitivo quanto acompanhamento de refeições, a delícia é tradicionalmente associada à comida caipira, mas ganha espaço também em restaurantes sofisticados, reinventado em versões gourmet.

“O torresmo é uma comida com texturas diferentes que agradam o paladar: tem crocância, maciez, sal, gordura, tudo ao mesmo tempo”, define o chef André Batista, especialista em carne de porco e responsável pelo Zé Torresmo. De sabor intenso e salgado, a iguaria é a opção ideal para acompanhar uma cerveja gelada ou cachaça.

Nos estabelecimentos da cidade, é possível encontrar as mais diferentes versões do prato — seja o tradicional torresmo pururuca ou opções mais modernas, como o de rolo, enrolado e recheado. Na Bitaca da Norte, por exemplo, restaurante de comida mineira raiz, a iguaria é servida de forma tradicional. “A única coisa que o acompanha é o limão capeta, conhecido também como limão-cravo”, adianta o chef Luiz Paulo Mairink.

# Sua Majestade, o torresmo

## Típica comida mineira

Pedacinho de Belo Horizonte em Brasília, a Bitaca da Norte foi inaugurada no quadradinho em setembro de 2022, mas a história da casa começa no ano de 2014, na capital mineira. Lá, chamado de Bitaca da Leste, o restaurante

era uma lojinha de esquina de 20 lugares, no bairro de Santa Tereza, onde o chef Luiz Paulo Mairink vendia produtos artesanais e servia a tradicional comida de Minas.

Oito anos depois da inauguração em BH, Luiz Paulo

decidiu trazer para a capital federal o que há de melhor na atmosfera belo-horizontina — o conceito da cozinha descomplicada e raiz, com bons ingredientes, produtos locais, pratos fartos e petiscos variados para

compartilhar, em meio a um cardápio vasto e sazonal.

Como bom restaurante mineiro, a Bitaca tem como destaque do menu o torresmo de barriga (R\$ 24 — 200g). “Ele é feito com a barriga de porco bem carnuda







e pele bem crocante. Assim temos, ao mesmo tempo, uma carne muito suculenta e cozida, a ponto de quase desmanchar, e, por fora, uma crosta bem fritinha e crocante”, descreve o chef.

Outra estrela do cardápio

da casa é o tutu com pernil de panela (R\$ 38), prato que utiliza de técnicas tradicionais e ingredientes que representam a cozinha caipira. Para harmonizar, a sugestão é a caipirinha de limão capeta e cachaça do Jequitinhonha (R\$ 28).

**Torresmo de barriga da Bitaca da Norte**



**Eita torresão do Primeiro Bar**

## Experiência completa

As primeiras vezes são sempre inesquecíveis e, há mais de 10 anos, o Primeiro Cozinha de Bar procura resgatar, por meio de experiências gastronômicas, o mesmo sentimento no público brasiliense. Unindo boa comida e música ao vivo, a casa se define como um “bar familiar” — a casa conta com um ambiente de brinquedoteca para os pais que desejam levar os filhos ao ponto, localizado no Setor de Indústrias Gráficas (SIG). No menu da casa, o eita

torresão (R\$ 69,90), torresmo de barriga, crocante por fora e macio por dentro, faz sucesso. O prato é acompanhado por couve crispy e por molhos de goiabada e barbecue. A feijoada (R\$ 42,90) é outro grande destaque, acompanhada por arroz branco, couve, vinagrete, farofa, laranja e, claro, torresmo.

O restaurante oferece uma extensa carta de cervejas e drinques autorais para harmonizar com as delícias do cardápio.



## Estrela do menu

Novidade na 115 Norte, o Zé Torresmo surgiu de um desejo antigo do chef André Batista de se aventurar no mundo da comida tropeira, a partir de experiências que teve com carne de porco e charcutaria. Inspirado na culinária do interior do país, o restaurante reflete a gastronomia de estados como Goiás, Minas Gerais e São Paulo.

Como adianta o nome da casa, torresmo é o que não falta no menu. “A primeira coisa importante sobre nosso torresmo em barra (R\$ 18) é a forma de fazer: nós curamos a panceta antes de torná-la torresmo, que é frito em banha de porco. O torresmo pirulito (R\$ 34,90) é assado e só depois frito”, explica o chef. O cardápio também oferece à clientela a opção de torresmo pururuca (R\$ 15).

Para além da iguaria, os bolinhos também são marca do restaurante. Os mais pedidos, segundo

FOTOS: KAYO MAGALHÃES/CB/D.A PRESS



Torresmo em barra e torresmo pururuca do Zé do Torresmo

André, são o de chambaril com requeijão moreno (R\$ 15 — 2 unidades) e o de eisbein, joelho de porco defumado na casa, (R\$ 15 — 2 unidades). Outros destaques são a chapa de

fígado com tempurá e saladinha de jiló e pickles de cebola (R\$ 65) e as porções de leitão à passarinho (R\$ 74 — 500g) e de linguíça de porco feita na casa (R\$ 48 — 400g).

Aos sábados, o Zé Torresmo conta com uma atração a mais: a moda de viola. Das 13h às 16h, o cantor e violeiro Brener Viola apresenta ao público o melhor do sertanejo raiz.

## Comida afetiva

Inaugurado em 2017, o Minas Bistrô é sinônimo de culinária afetiva. Comandado por Daniel Souto, o restaurante tem como inspiração central receitas familiares passadas de geração em geração, diretamente da cidade de Sabinópolis, em Minas Gerais. Em um ambiente familiar e acolhedor, a casa oferece ao público comida tipicamente mineira, caseira e fresca, preparada diariamente.

No menu, são duas as opções de torresmo — o

de rolo (R\$ 32) e o gourmet (R\$ 39), acompanhado por goiaba cascão. “Nosso carro-chefe é o torresmo de rolo, feito com uma espécie de barriga do porco, a panceta, e enrolado em formato de rocambole”, descreve Daniel. “A nossa carne de porco chega do frigorífico refrigerada, o que traz uma qualidade enorme ao prato”, destaca.

Entre os pratos principais, a iguaria também dá as caras. Um exemplo é o mexido

Kayo Magalhães/CB/D.A Press



O torresmo é destaque no mexido mineiro do Minas Bistrô

mineiro (R\$ 62), com arroz, feijão, linguíça artesanal,

torresmo, ovo frito, couve e banana frita.



## Para comer sambando

O Na Seis Comida de Bar é, há dois anos, destaque na W3 Norte. Na Quadra 706, o boteco e restaurante torna o ponto em um espaço despojado e informal, com mesas a céu aberto que incentivam a integração entre os clientes. Nas sextas e sábados, o local se transforma também em espaço cultural, com rodas de samba a partir das 19h e 18h, respectivamente.

Fazendo jus ao ambiente descontraído, os petiscos são as estrelas do menu. Entre eles, o torresbão (R\$ 49) é destaque, à pururuca e crocante, a iguaria é acompanhada por geleia de pimenta e harmoniza bem com os mais de 11

KAYO MAGALHÃES/CB/D.A PRESS



**Torresbão do Na Seis Comida de Bar**

rótulos de cerveja do cardápio da casa. Os valores variam entre R\$ 9 e R\$ 21.

Outro carro-chefe é o aperitivo parrilla com as mãos (de R\$ 14 a R\$ 46), porções de carne cortadas para comer com as mãos,

acompanhadas por batata bolinha e farofa. A seleção de petiscos (R\$ 47), mix da casa com dois bolinhos de cupim, dois croquetes de costela e duas coxinhas de galetto, também é uma das opções preferidas do público.

### ONDE COMER?

#### BITACA DA NORTE

- SCLRN 716, bloco F, loja 29  
De terça a sexta, das 12 às 22h  
Sábado, das 12h às 20h  
Domingo e feriados,  
das 12h às 17h

#### MINAS BISTRÔ

- CLSW 300 B, bloco 1,  
lojas 20 e 21  
Todos os dias, das 11h45 às  
15h e das 18h às 22h

#### NA SEIS

- SCLRN 706, bloco B, loja 3  
Segunda, das 16h às 23h  
De terça a quinta, das 16h à 0h  
Sexta e sábado, das 11h à 0h

#### PRIMEIRO COZINHA DE BAR

- SIG Quadra 8, lote 2395  
Segunda, das 11h à 0h  
De terça a quinta, das 11h à 1h  
Sexta e sábado, das 11h às 2h  
Domingo, das 11h às 23h

#### ZÉ TORRESMO

- CLN 115, bloco C, loja 41  
De terça a sábado, das 11h às 23h  
Domingo, das 11h às 18h

## Trattoria Da Rosario

NA SUA CASA

É a Trattoria que você já conhece,  
da nossa casa para a sua.



Mais informações: (61) 3248-1672

EXTREMA





# FAVAS CONTADAS

Liana Sabo • lianasabo.df@dabr.com.br

## Estreia fora do Plano

Com a expertise de quem atuou por oito anos no Complexo Brasil 21, primeiro como chef, depois como gerente de alimentos e bebidas até o último mês de julho, Victor André Oliveira da Silva (foto) decolou em voo solo. E não foi no Plano Piloto, mas em Águas Claras, no prédio junto ao hotel S4 Mall, na Rua 36 Sul, que o chef paulista de 37 anos abriu Vero Trattoria Italiana no mesmo lugar onde funcionou o Pastucci.

“Preferi instalar a trattoria em Águas Claras para

evitar a concorrência que existe no Plano com muitos restaurantes”, explicou Victor, que tem como sócio investidor o empresário Salatiel Soares, dono de banca de advogados, cuja filha Thais Hammarström assina o projeto arquitetônico.

O chef conta com a ajuda profissional da mulher Marcela Ferro, formada em gastronomia pela Unieuro, que dá aulas de cozinha em escolas do DF, como Seriös e o colégio Everest. “Nos turnos livres, ela desempenha funções importantes na cozinha”, admite o marido.

### Pegada italiana

Sangue italiano corre nas veias de Victor por conta da mãe biológica, pertencente à uma família no interior de São Paulo, de nome Crippa. Daí ele ter optado pela culinária do país da Bota batizando o estabelecimento de Vero, que “significa verdadeira gastronomia italiana”, explica o chef. Ao longo de todo o cardápio — desde o couvert com pão, manteiga temperada e caponata até a sobremesa, tiramisù feito com camadas de biscoitos embebidos em café com creme de mascarpone, importado da Itália

(1), com cacau em pó —, todos os pratos tem a pegada italiana.

Na entrada não faltam polenta, carpaccio, brusqueta e arancini, além de croquetes de carne bovina desfiada e à carbonara empanados e fritos servidos com maionese trufada e emulsão de queijo (seis unidades por R\$ 40). O sabor trufado também está presente no purê de batatas que acompanha polpetone (2) recheado com queijo (R\$ 69).

Em matéria de peixe, apenas robalo além de salmão. O primeiro vem grelhado com camarões e molho bisque (R\$ 99) e o segundo, ao

molho de ervas escoltado de fettuccine ao molho de limão siciliano (R\$ 85). Já a carne de porco desossada e temperada com ervas, recheada com linguiça é assada até atingir a crocância clássica da porchetta, acompanhada de polenta cremosa e queijo parmesão (R\$ 89).

Só de parmegiana, há três sabores: de carne bovina, frango com espaguete ao pomodoro e berinjela coberta com queijo gratinado (3), enquanto o cordeiro impera sozinho na paleta cozida lentamente que vai à mesa com risoto cremoso de parmesão e pesto de hortelã (R\$ 88).



Fotos: Vero/Divulgação - Liana Sabo





Leia mais notícias em  
[blogs.correiobraziliense.com.br/lianasabo](https://blogs.correiobraziliense.com.br/lianasabo)

## Reino das massas

Deu água na boca? É só ir a Águas Claras conferir o mundo de massas frescas que a casa produz lá mesmo por uma equipe de 12 pessoas. Lasanha com ragu de costela e vegetariana, ravióli (4), rigattoni à carbonara, nhoque porcini e de camarão e até agnolotti de polvo, sem falar nos risotos. Alguns pratos estão no bufê disponível no almoço de terça a sexta por R\$ 75 o quilo. Sábado sai por R\$ 85 com sobremesa.

A partir das 18h, a grife, que dispõe de 80 lugares e conta com sala privativa, ainda tem pizza. Funciona de terça a domingo, das 12h às 23h. Reservas: 3553-0103 e 99807-2940.



## Dia do gaúcho

É hoje o dia mais importante do calendário do Rio Grande do Sul. Celebra o aniversário da Revolução Farroupilha (1835-1845), cuja derrota para as forças federadas o gaúcho sempre viu como vitória por ser forte, corajoso e guerreiro, marcas identitárias que servem mais uma vez diante da calamidade climática. Por isso todo o estado comemora o 20 de setembro como feriado.

Aqui, a partir das 16h e até as 22h, a gauçada vai se reunir em torno da loja de vinhos A Garrafeira (215 Sul) para o chimarrão (foto) com churrasco (picanha por R\$ 49, costelinha suína por R\$ 45, salame colonial R\$ 30 a peça) e muitas outras iguarias, como arroz carreteiro, cuca e sagu de vinho. Passa lá!

Camila Domingues/Palácio Piratini



Kayo Magalhães/CB/D.A Press



## Lily voa sozinha

Única mulher do quarteto que começou pequeno com o Papà Cucina, no Gilberto Salomão, e hoje conta com sete operações, inclusive em Belo Horizonte, a chef Lily Araújo (foto) vai comandar os fornos de uma panificadora que ainda não tem nome. A pâtisserie da Lily ocupará a loja onde funcionou Noz Delicatessen, ao lado do Bloco C, na 211 Sul.

As obras terão início na próxima semana sob o olhar do Studio Brick, que assina o projeto do Marie Cuisine, na 103 Sul. A ideia, segundo Lily, é produzir toda a linha de pães e doces consumidos em todas as operações do grupo, além de comidinhas típicas de bistrô, mas são responsáveis pela nova marca apenas o casal Lily e o chef Theo Marques.

Arquivo Pessoal



## Vinho em Piri

Enófilos, amantes do vinho, profissionais da área e turistas em geral têm encontro marcado na próxima sexta-feira, 27, em Pirenópolis (GO), na segunda edição do Decanter Wine Day. Serão mais de 80 rótulos de vinhos de renomados produtores do Novo e Velho Mundo para degustação, que começa às 18h e vai até às 22h na Venda do Bento, aprazível espaço que tem restaurante, museu e área de lazer. O convite sai por R\$ 287 e a curadoria do evento está nas mãos do sommelier José Filho, que atuou por muitos anos na Decanter em Brasília. Reservas: (62) 3095-3003 e (61) 98108-1307.



## CORREIO INDICA

# Alternativa refrescante

Em tempos de calor extremo e seca, os cafés gelados são destaque nos menus das cafeterias da cidade

Isabela Berrogain

Uma das bebidas mais populares do mundo, o café faz parte da rotina do brasiliense. Cedo pela manhã ou depois do almoço, a bebida, além de saborosa, é um estímulo revigorante que pode ajudar a manter a disposição pelo resto do dia. Durante o período de altas temperaturas e seca extrema, no entanto, os moradores da cidade costumam buscar alternativas ao calor escaldante, sem abrir mão da cafeína. Alívio refrescante e bem-vindo nas semanas quentes, o café gelado tem despontado nos menus das cafeterias da capital.

Localizado na 115 Sul, o Ernesto começou a incluir no menu opções frias da bebida em 2020. “Antigamente, apenas os cafés com sorvete eram atrativos, mas a preferência mudou. Hoje, nós temos uma procura maior pelos cafés gelados puros ou com leite, em comparação às alternativas com sorvete”, explica Giordano Bomfim, um dos

PEDRO CALIL



Opções de café gelado do Ernesto

responsáveis pela casa. “Parte disso a gente entende como uma característica do público brasiliense, que aceita experimentar novas propostas”, acrescenta.

A cafeteria, por sua vez, oferece alternativas para os mais diferentes paladares. Um dos queridinhos do público, segundo Giordano, é o latte caramelo gelado (R\$ 19), que

leva na composição espresso, leite e caramelo. O café que leva o nome da casa, Ernesto (R\$ 32), também é destaque, feito com espresso, sorvete fior di latte, Ovomaltine, amêndoas e borda de Nutella com castanha de caju.

Outras opções são o espresso tônica (R\$ 15), água tônica e espresso, e o



A Nitrogênio Cafeteria é especializada em cold brew, ou café frio

MARCELO FERREIRA/CB/DA PRESS

banana com cacau (R\$ 23), de banana, leite, chocolate em pó e espresso. Os tradicionais cold brew (R\$ 16), latte gelado (R\$ 15) e frapés (R\$ 29), sabor caramelo ou chocolate com mente, também fazem parte do cardápio. De acordo com o responsável pela casa, nesta época do ano, a demanda pelos cafés gelados chega a crescer em até 70% em comparação aos meses mais frescos. Para acompanhar as bebidas geladas, a cafeteria sugere as tortas salgadas, como a de frango (R\$ 28), ou o empadão goiano (R\$ 28).

Primeira cafeteria especializada em cold brew, ou café frio, a Nitrogênio também é uma opção para os que desejam se refrescar com a bebida. Desde

2019, o espaço localizado na 704/705 Norte procura mostrar aos brasilienses que não existe só uma forma de tomar o amado cafezinho. O diferencial da casa está no método de infusão, que não utiliza água quente para extração, resultando em um café refrescante e autêntico.

Na receita do cold brew, os grãos ficam imersos em água natural ou fria, por mais de 20h. Pronta, a bebida é armazenada em temperaturas baixas e pode durar dias, mesmo sem a adição de conservantes. No menu, a Nitrogênio conta com sabores diversos, como a pink brew (R\$ 19,20), que, junto com o café gelado, leva água tônica e xarope de romã, e o coconut brew (R\$ 16,50), misturado com água de coco.)





DJs  
Júlio César e  
Gil Santiago

13 anos da Festa

OPPUS 4  
anos  
708090

05 OUTUBRO • 20h  
Clube dos Oficiais da PM - Lago Sul

Ingressos Infozap:  
(61) 99973.4199



APOIO DE MÍDIA:  
CORREIO  
BRAZILIENSE  
[www.CORREIO BRAZILIENSE.com.br](http://www.CORREIO BRAZILIENSE.com.br)

clube  
CORREIO BRAZILIENSE  
15%  
DE DESCONTO\*



Péricles se apresenta amanhã, na Orla da Concha Acústica, com o projeto Pagode do Pericão. Xanddy, Ferrugem e Israel & Rodolfo são convidados especiais do show

#### Isabela Berrogain

A Orla da Concha Acústica torna-se, amanhã, a principal roda de samba da cidade. Ex-vocalista do Exaltasamba, o cantor Péricles desembarca na capital federal para a nova leva de shows da turnê Pagode do Pericão. O cantor promete revisitar grandes sucessos da carreira, com a participação especial dos pagodeiros Xanddy e Ferrugem e da dupla sertaneja Israel & Rodolfo. Releituras de demais nomes da música também fazem parte do repertório da apresentação.

“Vamos revisitar os bons tempos que estive no Exalta e também relembrar grandes sambas cantados originalmente por gente muito boa. Vou me atrever a fazer releituras e as pessoas poderão curtir versões legais de grandes grandes músicas na nossa voz”, adianta Péricles sobre as três horas de show. Zeca Pagodinho, Beth Carvalho, Dona Ivone Lara, Leci Brandão, Fundo de Quintal, Martinho da Vila, Jorge Aragão e Arlindo Cruz são alguns dos artistas homenageados pelo cantor no Pagode do Pericão.

## Celebração do samba



Péricles recebe Xanddy, Ferrugem e Israel & Rodolfo na gravação do DVD Pagode do Pericão

Terceira visita do músico à cidade em 2024, o show de amanhã será registrado em formato audiovisual. “Brasília tem uma particularidade que as pessoas me abraçam de uma maneira muito bonita, abraçam o nosso trabalho, acolhem a gente de uma forma muito prazerosa. Por isso, eu não posso jamais prescindir dessa energia, que me faz um bem imenso e faz com que eu queira seguir em frente. Brasília é especial no meu coração”, declara.

Um dos maiores nomes do samba atual, Péricles enxerga a capital como grande expoente do gênero. “Eu sempre vi a cidade como polo do rock, do reggae, e agora do samba, que exporta tanta gente boa de vários segmentos e da música como um geral para todo o país”, avalia o cantor. “O som que sai da capital encanta todos os brasileiros e não é à toa que eu estou pegando essa energia de Brasília para poder seguir em frente com esse projeto”, acrescenta. Após o show de amanhã, o músico segue para mais 11 capitais nacionais.

Para o público da cidade, Péricles deixa as instruções finais do que é imprescindível em uma roda de samba: “Não pode faltar jamais gente alegre, principalmente na roda que a gente faz. Tem que ter a emoção do encontro, de rever os amigos. Isso não pode faltar. E também, claro, aquele pagodinho maneiro, que toca fundo no coração, e aquela cervejinha”, ri.

#### SERVIÇO

##### Pagode do Pericão

Amanhã, na Orla da Concha Acústica, às 16h  
Ingressos podem ser adquiridos na plataforma Ticket360, a partir de R\$ 100 (meia-entrada)  
Não recomendado para menores de 16 anos



## Rock made in Japan!

Pedro Ibarra

O Festival Convida começa este domingo com uma vasta lista de atrações que ocupa a Infinu semana à dentro. Porém, o início do evento tem um nome de peso: a banda Acid Mothers Temple, diretamente do Japão. Os roqueiros vêm para o Brasil pela segunda vez abrirem o evento em grande estilo.

“Só há motivo para tocarmos que é as pessoas que estão por aí esperando a nossa música”, conta o integrante Makoto Kawabata em entrevista ao **Correio**. “Onde quer que essas pessoas estejam, entendemos como dever ir para lá tocar”, complementa o artista.

Kawabata lembra que a primeira passagem pelo Brasil os entusiasmou, mas que a relação com Brasil começa antes de a música chegar ao público. “Nos relacionamos de forma forte com o país, porque lançamos muitos trabalhos em selos independentes brasileiros”, conta. “Nos sentimos honrados de ter a oportunidade tocar no Brasil mais uma vez”, completa.

Com uma nova formação, Kawabata acredita que a banda está mais poderosa e que vai tocar da melhor forma que podem e sabem para o que classificou como: “Levar as pessoas, que pagaram para ver nosso show, para passear, pelo menos por um tempo”.

DIVULGAÇÃO



SERVIÇO

### Festival Convida

De hoje a 29 de setembro, na Infinu Comunidade Criativa (506 Sul). Abertura dos portões às 17h30. O valor inicial dos ingressos é R\$ 40 e o passaporte para todos os dias custa R\$ 250 (meia). Não recomendado para menores de 18 anos.

**Acid Mothers Temple volta ao Brasil para show na Infinu**

DIVULGAÇÃO / LUIS MARTINEZ PEREZ



**O grupo fará um único show em Brasília e depois seguirá para Ribeirão Preto**

## Tributo ao melhor do rock

Catharina Braga\*

Após passar em seis cidades brasileiras, a banda argentina Next desembarca hoje em Brasília com a turnê INXS Experience. Considerado o tributo mais fiel do grupo australiano de rock INXS, Next trará clássicos, como *Suicide blonde*, *Original sin*, *Need you tonight*

e *Never tear us apart*, no repertório do espetáculo, que ocorrerá no Centro de Convenções Ulysses.

Desde o figurino às canções selecionadas, a apresentação promete uma imersão à história do INXS ao celebrar as diferentes fases da carreira do conjunto. Criado em 2013, o Next é conhecido na América Latina por transportar o público

aos anos 1980 e 1990 e manter vivo a herança musical do falecido vocalista australiano Michael Hutchence.

Liderada por Cristian Ramello, a banda se apresenta pela primeira vez no Brasil. “Nunca pensamos em produzir música autoral. A ideia é continuar o legado de Michael Hutchence. Isso nos mantém muito felizes”, enfatiza o vocalista argentino. Pare ele, a turnê é a realização de um sonho e fruto do dedicado trabalho dele e de

seus colegas. O músico, que escuta as canções do INXS desde criança, por influência de sua família, destaca que a música de Hutchence o inspira em diversos aspectos da vida.

**\*Estagiária sob a supervisão de José Carlos Vieira**

SERVIÇO

### INXS Experience

Hoje, a partir das 20h, no Centro de Convenções Ulysses



## Com Gozanguinha no coração

Arthur Monteiro\*

Quando Nilson Lima soltar a sua voz, por favor entendam a força que o palco traz. O Clube do Choro retorna com o show em tributo ao Gonzaguinha. Os 79 anos que o cantor carioca completaria serão celebrados na voz de Nilson Lima, hoje, às 20h30. O show conhecido pelos brasilienses tem seu retorno após cinco anos de intervalo.

A emoção de Nilson ao cantar o repertório de Gonzaguinha não se deve só à beleza atemporal das composições, mas também à perda de sua mãe, próxima à estreia do show, há cinco anos. Agora, na volta de Nilson com o espetáculo, ele perde seu companheiro: “Há cinco anos atrás o show também

VALÉRIA CARVALHO



Nilson Lima

estava marcado e minha mãe faleceu, exatamente dia 12 de setembro de 2019. O show foi marcado dia 21 do mesmo mês. É muita coincidência, porque Ribamar (companheiro de Nilson Lima) foi embora no último dia 9”, diz o cantor.

O ator e produtor Ribamar Araújo esteve com Nilson Lima por 14 anos e, a pedido dele,

Nilson voltou com o tributo. O show, intitulado De volta ao começo, ganha novos significados com a partida do amado e reflete o poder de acalento e cura que a música tem. “Eu nunca pensei em cancelar o show. Estou aqui porque ele pediu, estou tentando fazer tudo que ele pediu (...) tudo que a gente tinha programado, ele merece”, ressalta Nilson Lima.

\*Estagiário sob a supervisão de José Carlos Vieira

### SERVIÇO

#### Tributo ao Gonzaguinha — De volta ao começo

Hoje, a partir das 20h30, no Clube do Choro, Setor de Divulgação Cultural, Bloco G. Ingressos R\$ 35, 1kg de alimento para meia-entrada, disponíveis na bilheteria digital.

## Do rock ao folk

Bianca Lucca\*

Gustavo Bertoni, conhecido pelo trabalho como vocalista da banda Scalene, se apresenta no palco da Infinu amanhã, em show solo. Os projetos individuais do artista são marcados por sonoridade intimista e introspectiva, em contraste com o rock alternativo que marcou o sucesso da banda. O cantor explora temas existenciais e reflexivos em folk, indie e arranjos acústicos.

A transição para a carreira solo trouxe novos desafios e liberdades. Desde 2015, Bertoni concilia o trabalho em grupo com os quatro álbuns solos lançados. Essa autonomia artística permite que ele explore diferentes influências e sonoridades, o que resulta em uma identidade musical mais expansiva. “O show do Scalene era uma catarse, o

DIVULGAÇÃO



peçoal saía suado e rouco do rock intenso. Meu show solo é calmo, contemplativo e etéreo. Ambos os lugares têm recompensas e prazeres diferentes”, compara Bertoni.

O trabalho solo também reflete uma mudança no processo de composição. Enquanto no Scalene as letras e melodias muitas vezes emergem da colaboração entre os membros da banda, na carreira individual Bertoni se permite mergulhar profundamente nas próprias emoções e experiências. “Sozinho, tenho liberdade de trabalhar no meu tempo e

compor o que eu quiser. Isso também vem com uma carga de responsabilidade ao ser um artista independente”, comenta o cantor.

Apesar de seguir um caminho diferente, os fãs do Scalene têm abraçado a nova fase de Bertoni com entusiasmo. Ele antecipa que o show na Infinu será dinâmico, com momentos intimistas apenas de voz e violão e interpretações de músicas da banda. O show marca o lançamento da música inédita ‘Picasso Blue’.

\*Estagiária sob a supervisão de José Carlos Vieira

Hélio Bentes, vocalista da banda carioca de reggae Ponto de Equilíbrio, se apresentará amanhã no festival Cerrado Virtual

TICK OLIVEIRA/ DIVULGAÇÃO



## Música para o Cerrado

Tainá Hurtado

Amanhã, às 21h, o Minas Tênis Clube sediará a segunda edição, em 2024, do Cerrado Virtual, que há 23 anos reúne grandes nomes da música nacional e local, em prol da conscientização e preservação do meio ambiente. Com o tema Salve o bioma Cerrado, o evento terá a participação de Hélio Bentes, Casaca e Vibração do Cerrado.

Em meio às queimadas atuais sofridas pelo Cerrado e à crise climática generalizada no país, Hélio Bentes acredita no potencial da música e da cultura como agentes de conscientização. “Quanto mais batermos na tecla da preservação, mais a causa será lembrada, abraçada e colocada em prática. Por isso, um festival de música consciente é tão importante em tempos de calamidade ambiental”, conta o vocalista da banda Ponto de Equilíbrio.

### SERVIÇO

#### Cerrado Virtual 2024

Amanhã, às 21h, no Minas Brasília Tênis Clube (SCEN, Setor de Clubes Esportivos Norte Trecho 3 Conjunto 6 - Asa Norte). Entrada gratuita mediante a doação de 1kg de alimento não perecível.

Gustavo Bertoni faz show solo na Infinu

### SERVIÇO

#### Show de Gustavo Bertoni

Amanhã, das 18h às 20h, na Infinu Comunidade Criativa (CRS 506). Ingressos a partir de R\$ 40 no site da Shotgun.



SETEMBRO  
2024

# AGENDA CULTURAL SESC

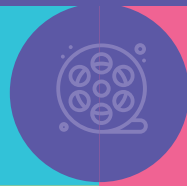

SESC +  
SERTA  
NEJO

21 de setembro

SESC + SERTANEJO

SHOW GRATUITO

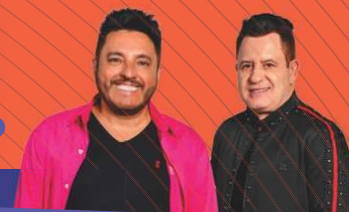

BRUNO &  
MARRONE

Prepare-se para mais uma edição inesquecível do Sesc + Sertanejo! No dia 21 de setembro de 2024, Bruno & Marrone vão embalar a noite com seus grandes sucessos em um show ao ar livre. O evento ocorrerá em Brazlândia, no terreno localizado na entrada da cidade, ao lado do posto BR. Saiba mais em [sescdf.com.br](http://sescdf.com.br).

21 de setembro • A partir das 18h  
Brazlândia

E AINDA: ROBERTO CORRÊA LIA ALMEIDA LEON

20 a 22 de setembro

RAMAL 003



"Ramal 003" mostra com comicidade o dia a dia de um escritório quase convencional. Neste secretariado celestial, Carmen e Dorotéia são responsáveis pelo Setor Planeta Terra e auxiliam a Deusa no comando do universo. Saiba mais em [sescdf.com.br](http://sescdf.com.br)

20 a 22 de setembro • sábado, às 20h, e domingo, às 19h  
Teatro Sesc Ary Barroso - 504 Sul

27, 28 e 29 de setembro

QUANDO AS RUAS CHAMAM



O evento será o 8º Festival Nacional de Breaking Quando as Ruas Chamam, que ocorrerá no Sesc Bartolomeu Gonçalves Martins, em Ceilândia. A programação está dividida em três dias: 27, 28 e 29 de setembro.

Saiba mais em [sescdf.com.br](http://sescdf.com.br)

27, 28 e 29 de setembro  
Sesc Bartolomeu Gonçalves Martins, em Ceilândia.

Aos sábados

OFICINA DE TEATRO JHONY GOMANTOS

Aulas sistemáticas de teatro para pessoas de 8 anos a 16 anos. Aos sábados, das 10h às 11h40. Saiba mais em [sescdf.com.br](http://sescdf.com.br)

Período: aos sábados  
Teatro Sesc Silvio Barbato  
Setor Comercial Sul



Saiba mais

[sescdf](http://sescdf.com.br)  
[www.sescdf.com.br](http://www.sescdf.com.br)



# CAIA NA BALADA

## Sonzão da periferia

Diretamente de Campinas (SP), os Djs Kenan e Kel pousam na capital federal para fazer a primeira apresentação na região de Santa Maria. Kenan e Kel levarão a mistura eletrônica típica e famosa dos Djs para o público do Somma Entretenimento.

Kenan e Kel ficaram conhecidos pelas suas misturas



REPRODUÇÃO/ INSTAGRAM

sonoras ousadas e singulares da agressividade do funk com letras relacionadas ao cotidiano. A partir das 22h de hoje, o Somma vai reverberar os beats agudos acompanhados das letras de músicas e hits nacionais.

No início do ano, a dupla

fez passagens pela Europa e atraiu milhares de admiradores para as casas de festas europeias. De volta ao Brasil, os Djs continuam a crescer e levar o próprio som, que definem como Música Popular Periférica Brasileira (MPPB), para várias cidades do país.

REPRODUÇÃO/ INSTAGRAM



A dupla de Djs Kenan e Kel estará hoje no Somma Entretenimento

### SERVIÇO

#### Kenan e Kel

Hoje, às 22h, no Somma Entretenimento (Polo de Desenvolvimento - Rod. Pres. Juscelino Kubitschek, 5 - Conjunto 4 - Santa Maria). Ingressos a partir de R\$ 25 + taxa do Sympla. Evento proibido para menores de 18 anos.

# FAGNER

## 50 ANOS DE SUCESSO

### 5 DE OUTUBRO

SÁBADO ÀS 21H30

CENTRO DE CONVENÇÕES ULYSSES

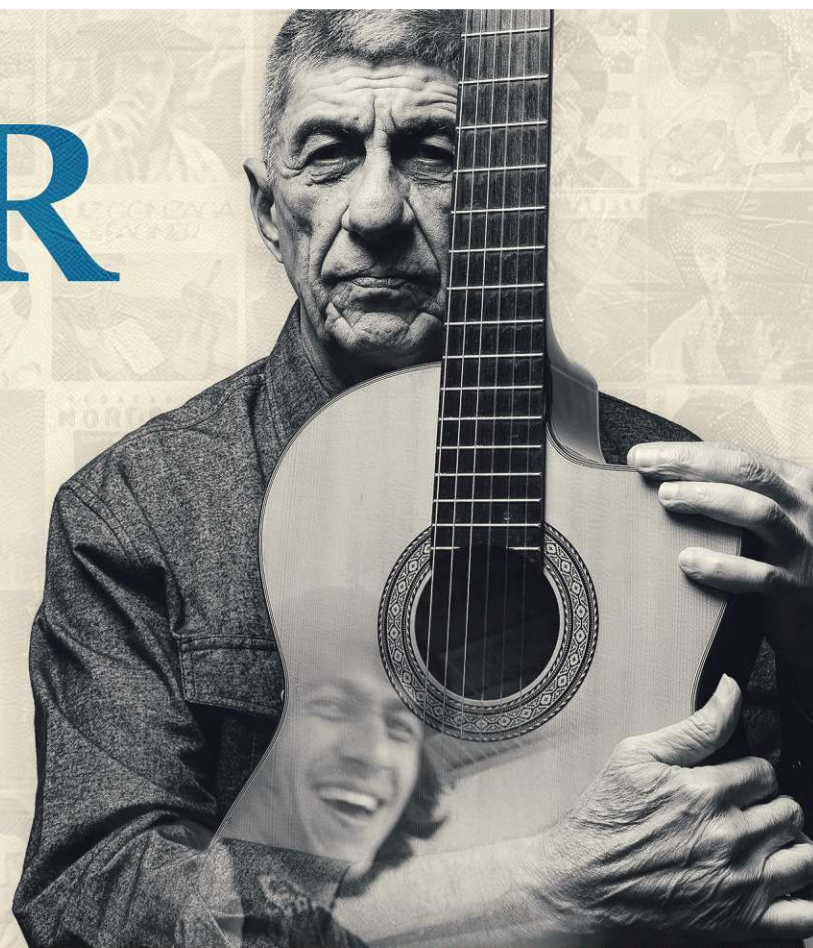

INGRESSOS



APOIO DE MÍDIA



REALIZAÇÃO



INFORMAÇÕES

61 3554-4005  
61 98141-1990  
ohartes.com.br





## Imersão asiática

Isabela Berrogain

Evento anual de cultura oriental, o Festival Nipo é realizado no estacionamento do Taguatinga Shopping, de hoje a domingo, a partir das 12h. Unindo gastronomia, cultura e arte, o evento traz à capital federal o que há de melhor no continente asiático. Hoje, a entrada é gratuita, mediante doação de 1kg de alimento. O

ingresso deve ser retirado no Sympla. Amanhã e domingo, o valor é de R\$ 15 (meia-entrada).

### Vroom!

Até 10 de dezembro, a Arena Kart Point, localizada atrás do Nilson Nelson, recebe o Acelera Brasília 2024. Com entrada gratuita, o espaço oferece ao público da cidade atividades de kart, encontros

LAÍS MOURA



Arena Kart Point recebe o Acelera Brasília 2024

de carros antigos, corridas de influenciadores, simuladores e feira de adoção de pets. Todas sextas, sábados e domingos, ocorrem corridas regulares de 15 min, no valor de R\$ 80. Há opção de pista menor para crianças.

INSCRIÇÕES PELO APP TFSports

LINK NO SITE: [ENCONTRODELAS.COM.BR](https://encontrodelas.com.br)

# FAÇA SUA INSCRIÇÃO



13 DE OUTUBRO  
LAGO SUL  
em frente ao Gilberto Salomão



PATROCÍNIO



APOIO



REALIZAÇÃO



ORGANIZAÇÃO





# As facetas de Clarice

DIEGO BRESANI

Peça montada por três atrizes da ATA — Agrupação Teatral Amacaca traz para o palco textos de Clarice Lispector

Nahima Maciel

Resultado de uma operação dramatúrgica a seis mãos, *Se eu fosse eu — Clarices* tomou forma a partir de três textos de Clarice Lispector. Em cartaz no Teatro Garagem (913 Sul), a peça propõe uma leitura intimista para as mulheres da escritora a partir da visão das atrizes Camila Guerra, Rosanna Viegas e Juliana Drummond, do ATA — Agrupação Teatral Amacaca.

O embrião da peça nasceu de um pedido de Hugo Rodas para um sarau no qual comemorou 80 anos: o diretor, morto em abril de 2022, queria ganhar de presente cenas feitas pelos atores do grupo que ajudou a fundar. Camila Guerra decidiu montar *O ovo e a galinha*, de Lispector; e pediu a Camila Guerra e Juliana Drummond que a dirigissem. Daí pra frente, o projeto só cresceu, tomou corpo e outros dois textos foram incorporados à montagem, assim como as próprias Juliana e Rosanna subiram ao palco para interpretar personagens de três contos. “São as três no palco, com personagens que se fundem ao mesmo tempo. São personagens diferentes mas que vão se integrando. Você

pode ver como três personagens ou como uma só. São facetas diferentes”, avisa Rosana.

Além de *O ovo e a galinha*, elas também trouxeram para o espetáculo *Miss Algarve* e *Perdoando Deus*, dois textos que carregam reflexões às quais Clarice Lispector gostava de se entregar. Se em *O ovo e a galinha* a personagem traz uma epifania revelada no café da manhã enquanto cozinha um ovo e se depara com a natureza do que é ser mulher,

*Miss Algarve* traz um pouco do erotismo feminino e reflete sobre a descoberta do sexo e do prazer, enquanto *Perdoando Deus* explora a espiritualidade e o amor próprio.

Para Rosana, a escrita da Clarice Lispector é muito singular. “Ela abre a cabeça da gente, ela não fecha a história, não dá uma receita, você começa a ler e vai abrindo um universo, as frases vão virando um caleidoscópio”, explica a atriz. “Ela é enigmática, misteriosa. Tem que ir decifrando.” Formado por mais de 20 pessoas, o ATA

é um grupo grande e as três atrizes encarnaram o projeto de *Se eu fosse eu — Clarices* como um formato menor. “Somos três no palco e somos três nos dirigindo. É um projeto para a gente se reinventar dentro do grupo. Clarice vai nas entranhas do feminino, é autoconhecimento também. A gente mergulha no texto dela e fica passeando por nossos mundos, tentando entender o que ela queria dizer com aquilo”, avisa Rosana.



Cena da peça do grupo ATA

## SERVIÇO

### *Se eu fosse eu — Clarices*

Hoje e amanhã, às 20h, e domingo, às 19h30, no Teatro Garagem (913 Sul). Ingressos: R\$ 20 (meia), no Sympla. Não recomendado para menores de 18 anos.

.....



# Pinturas em parceria

Exposição de Rafael da Escóssia no Museu Nacional da República propõe reflexão sobre identidade e coautoria

Nahima Maciel

Com obras que fazem uma reflexão voltada para as instituições de arte, o artista e advogado Rafael da Escóssia propõe repensar noções como autoria e prática artística na exposição *Garotão de prata e regatinha sobre rosa choque*, em cartaz na Galeria 3 do Museu Nacional da República. Com 29 obras assinadas por 24 artistas, a exposição é também uma experiência que Escóssia costuma realizar com frequência. “A parceria artística é uma forma minha de trabalhar desde que comecei a pesquisar artes visuais, em 2017. É um hábito meu trabalhar num esquema de coautoria”, avisa o artista.

A obra que originou a série mostrada no museu nasceu de uma parceria com o também artista Gustavo Silvamaral. Escóssia encomendou ao colega uma pintura com palavras escritas em preto sobre fundo rosa. A partir daí, ele estendeu o convite para outros artistas até reunir as obras de *Garotão de prata e regatinha sobre rosa choque*. “É uma exposição coletiva, podemos dizer, mas, ao mesmo tempo, é individual, porque todos os trabalhos são assinados por mim também”, avisa. “Eu tenho um papel protagonista na exposição

JEAN PEIXOTO



Rafael da Escóssia é um dos protagonistas

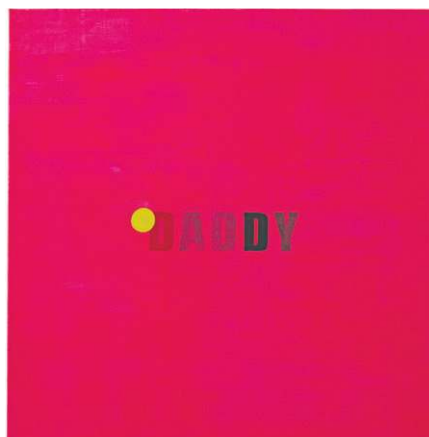

Rafael da Escóssia

Obras produzidas em parceria com outros artistas

## SERVIÇO

### *Garotão de prata e regatinha sobre rosa choque*

Exposição de Rafael da Escóssia em parceria com 24 artistas. Curadoria: Ralph Gehre. Visitação até 3 de novembro, de terça a domingo, das 9h às 18h30, no Museu Nacional da República (Esplanada dos Ministérios)

exatamente por causa da parceria com os artistas: fiz o convite e desenvolvemos os trabalhos em parceria. Todos os trabalhos são assinados em coautoria.”

As pinturas trazem palavras que criticam as instituições. São trabalhos autorreflexivos, cada um com uma especificidade, e que

podem ser desmembrados. “De forma geral, eles refletem sobre a própria prática artística, as instituições da arte contemporânea, o relacionamento entre os agentes que compõem esse campo visual, a relação dos artistas com o mercado”, explica Escóssia. A exposição se divide em três grandes

temas: relações humanas e interpessoais, mercado e relação entre curador e artista. Além disso, questões que tratam de identidade percorrem toda a exposição. “Tem esse jogo entre o que é identitário na minha pesquisa e na pesquisa das pessoas com quem assino”, avisa o artista.



Crítica // *Golpe de Sorte em Paris* ★★★

# Entre o acaso e o destino

Woody Allen chega ao 50º filme da carreira. *Golpe de sorte em Paris* estrou nos cinemas ontem e retrata a sorte e situações predestinadas

Mariana Reginato\*

Essa semana, chegou aos cinemas *Golpe de sorte em Paris*, filme do diretor estadunidense Woody Allen. O diretor atinge a marca de 50 filmes com a nova obra. A trama gira ao redor da sorte e destino e conta a história de Fanny, que mora em Paris, e encontra por acaso, um antigo colega de escola, Alain, que era perdidamente apaixonado por ela na época. Fanny não consegue esquecer da coincidência e seu marido Jean começa a desconfiar da esposa por estar tão distraída.

Baseado em sorte e azar, o personagem de Jean acredita que sorte não existe e não confia no destino, ele o realiza por conta própria. Já Alain, acredita que a sorte se inicia quando nascemos e ter encontrado sua paixão da escola nas ruas de Paris comprova a existência de um destino. Fanny se encanta pela mística de Alain, mas o realismo de Jean acaba rápido com o romance.

A protagonista, interpretada por Lou de Laâge, vive uma grande confusão e a atriz transpassa o sentimento pela tela. A trama

THIERRY VALLEToux/ DIVULGAÇÃO



Thierry Valletoux/ Divulgação



Jean, marido de Fanny, interpretado por Melvil Poupaud

tem um início muito interessante, mas nada surpreendente acontece no decorrer do filme. O final

traz um efeito surpresa, mas não foi o suficiente para virar a percepção de uma produção arrastada.

O filme é impactante no quesito técnico, com bela fotografia e direção de arte, o que torna muito agradável a experiência, mas a história é fraca. O filme é categorizado como comédia, mas é de uma comicidade bem sutil. O final é o momento que conseguiu tirar gargalhadas do público durante a sessão.

É possível que as produções de Woody Allen tenham chegado ao fim e que *Golpe de Sorte em Paris* seja o último filme da sua carreira. Mas os fãs esperam mais...

Estagiária sob a supervisão de José Carlos Vieira\*

Lou de Laâge, Woody Allen e Niels Schneider no set de filmagem



## Retorno de Demi Moore

Longa dirigido por Coralie Fargeat, *A substância*, chegou aos cinemas ontem. Com a volta de Demi Moore ao lado de Margaret Qualley, o filme é categorizado como terror e retrata a obsessão da indústria hollywoodiana em relação a juventude e beleza. O longa é o primeiro filme de terror da carreira de Demi Moore.

Elizabeth Sparkle, interpretada por Demi Moore, é uma atriz em um momento ruim de sua carreira e busca juventude eterna. Para isso, começa a utilizar uma substância que promete criar uma nova e melhor versão de si mesma. Com

CHRISTINE TAMALET/ DIVULGAÇÃO



Demi Moore em *A substância*

isso, surge Sue (Margareth Qualley), nova versão da atriz, que traz consequências inimagináveis para a

vida de Elizabeth. As personagens se encontram em uma espiral de insanidade e destruição.

No 77º Festival de Cannes, o filme foi ovacionado durante 11 minutos e ganhou prêmio de Melhor Roteiro. (MF)

FESTIVAL DE VENEZA  
GIORNATE  
DELLI  
AUTORI

ISABELLE HUPPERT

シドニー、日本で

# Sidonie no Japão

UM FILME DE ÉLISE GIRARD

**EM CARTAZ NOS CINEMAS**

IMOVISION

**CORREIO  
BRAZILIENSE**  
www.CORREIO BRAZILIENSE.com.br



**Crítica // Quando eu me encontrar ★★★★★**

## Entre mães e filhas

Mariana Reginato\*

O drama cearense *Quando eu me encontrar* chegou aos cinemas da cidade. Dirigido por Amanda Pontes e Michelline Helena, o longa retrata como a partida de Dayane, filha mais velha de Marluce, impacta a vida daqueles que ela deixou para trás. A irmã mais nova de Dayane, Mariana, enfrenta alguns problemas na nova escola onde está estudando. Antônio, noivo de Dayane, se vê num vazio diante da partida dela e busca obsessivamente por respostas.

Mariana, interpretada por Iasmin Dantas de Souza, traz para o longa exatamente os sentimentos de uma adolescente e o formato da sua frustração com a saída



EMBAUBA FILMES/ DIVULGAÇÃO

Marluce e sua filha Mariana em *Quando eu me encontrar*

da irmã é muito interessante. Já a mãe, interpretada por Luciana Souza, parece não se importar com a filha, mas o seu semblante é sempre triste ao longo do filme.

A história explora um

ressentimento familiar, entre Marluce e a mãe, que é uma das cenas de destaque da trama. As decepções familiares permeiam a história e o final tem uma resolução simples e bonita, focado

na relação entre Marluce e Dayane. Gravado em Fortaleza, o filme traz elementos específicos do Ceará e apresenta bem o cinema brasileiro, na simplicidade e no tato de contar histórias.

**Crítica // Sofia foi ★★**

## Coming of age paulista

Dirigido por Pedro Geraldo, o filme *Sofia foi* retrata um dia de Sofia, que após ser forçada a sair do apartamento onde vivia, fica perambulando pela Universidade de São Paulo, onde divaga sobre o início da vida adulta. A garota tuta e interage com algumas pessoas que parecem não querê-la por perto.

O filme tem uma montagem diferente de muita sobreposição de planos, o que é interessante, porém a história não agrega em nada. Retratos da Universidade de São Paulo toma conta de mais da metade do filme e o roteiro, que



VITRINE PETROBRAS/ DIVULGAÇÃO

Sofia Foi chegou aos cinemas ontem

é bem escrito, tem pouco espaço, com poucos diálogos entre Sofia e outros personagens.

As angústias de Sofia

e essa ideia de trazer um coming of age não ficam claras durante o longa e os sentimentos da personagem ficam apenas no

imaginativo dela, e não passa para o público.

\*Estagiária sob a supervisão de José Carlos Vieira



12

MINISTÉRIO DA CULTURA E BRASAL APRESENTAM  
#CIRCUITODETEATROBRASILEIRO

LETÍCIA OTÁVIO  
ISNARD MULLER

NA COMÉDIA

# O CASO

“LE CAS MARTIN PICHE” DE JACQUES MOUGENOT  
TRADUÇÃO MARILU DE SEIXAS CORRÊA

DIREÇÃO  
FERNANDO  
PHILBERT



TEATRO UNIP  
21 E 22 DE SETEMBRO  
SÁBADO ÀS 21H E  
DOMINGO ÀS 17H





## Terror em alta velocidade

Mariana Reginato\*

*Ligação sombria*, com Nicolas Cage e Joel Kinnaman, chega aos cinemas. Cage, que acabou de protagonizar *Longlegs — Vínculo mortal*, está novamente em um filme de terror, mas dessa vez um pouco diferente. Dirigido por Yuval Adler, o filme traz uma longa viagem de carro para o motorista, interpretado por Joel Kinnaman.

O motorista, que não tem nome, é um pai de família e está correndo para chegar a tempo do nascimento do seu filho. Um desconhecido entra em seu carro, senta no banco de trás e começa

DIAMOND FILMS/ DIVULGAÇÃO



a ameaçá-lo com uma arma, obrigando-o a seguir

algumas exigências, ditadas pelo personagem de

Nicolas Cage. O longa estreou ontem.

Nicolas Cage e Joel Kinnaman em *Ligação sombria*

## Quebrando tabus

Dirigido por Daniel Gonçalves, o documentário *Assexybilidade* chegou aos cinemas nesta quinta-feira. O foco do filme é contar histórias sobre a sexualidade de pessoas com deficiência e a diversidade de experiências de cada um dos participantes do projeto. Além disso, o diretor busca quebrar o tabu ao redor do sexo em relação a pessoas com deficiência.

Com 15 personagens, o documentário explora diferentes histórias de personagens diversos. Daniel Gonçalves, o diretor, é uma pessoa com deficiência e a produção passa muito pela sua própria experiência. O diretor busca quebrar a ideia

Divulgação



O documentário *Assexybilidade* mostra relatos de pessoas com deficiência sobre sexualidade

de que sexo não existe para pessoas com deficiência, e que existem vontades e desejos e esse lado não deve ficar escondido. As narrativas do filme incluem casos de capacitismo, preconceito, curiosidade de pessoas próximas e autoconhecimento.

Além dos personagens, a equipe de produção do documentário reuniu pessoas com deficiência. Meu nome é Daniel, o primeiro documentário do diretor, passa por gravações em VHS e de cenas gravadas nos dias de hoje, revê sua trajetória

e busca compreender sua condição. A primeira exibição brasileira foi no Festival do Rio, onde ganhou o Prêmio de Melhor Direção de Documentário.

\*Estagiária sob a supervisão de José Carlos Vieira



## ROTEIRO

**TRANSFORMERS: O INÍCIO (PRÉ-ESTREIA)**

Os maiores rivais da franquia um dia foram melhores amigos que compartilhavam uma grande ligação. A história segue a origem de Optimus Prime e Megatron, que mudaram o destino do Cybertron para sempre. Classificação indicativa: Livre. Duração: 104 min. Gênero: Ação.

**Kinoplex Pátio 2** (dublado), sábado e domingo, às 16h e 20h40. **Kinoplex Pátio 2 (dublado 3D)**, sábado e domingo, às 18h20. **Kinoplex ParkShopping 5** (dublado), sábado e domingo, às 16h e 20h40. **Kinoplex ParkShopping 5 (dublado 3D)**, sábado e domingo, às 18h20. **Kinoplex Boulevard 2 (dublado 3D)**, sábado e domingo, às 18h20. **Kinoplex Boulevard 2** (dublado), sábado e domingo, às 16h e 20h40. **Cineflix JK 2** (dublado), sábado e domingo, às 16h40, 19h, 21h20. **Cineflix JK 5** (legendado), sábado e domingo, às 21h. **Cineflix JK 1 (dublado 3D)**, sexta, sábado e domingo, às 14h20. **Cineflix Shopping Sul 4** (dublado), sexta, sábado e domingo, às 14h20, 16h50, 19h e 21h20. **Cineflix Shopping Sul 5** (legendado), sábado e domingo, às 21h. **Cinemark Iguatemi 1 (dublado 3D)**, sábado e domingo, às 13h30, 16h, 18h30 e 21h. **Cinemark Pier 2 (dublado 3D)**, sábado e domingo, às 14h, 16h30, 19h e 21h30. **Cinemark Pier 12** (legendado), sábado e domingo, às 20h20. **Cinemark Pier 12** (dublado), sábado e domingo, às 12h50, 15h20 e 17h50. **Cinemark Taguatinga 2** (dublado), sábado e domingo, às 18h10 e 20h40. **Cinemark Taguatinga 3 (dublado 3D)**, sábado e domingo, às 16h30, 19h e 21h30. **Cinemark Taguatinga 9** (dublado), sábado e domingo, às 14h50 e 17h20. **Cinemark Taguatinga 9 (dublado 3D)**, sábado e domingo, às 19h50. **Cinesystem 2** (dublado), sábado e domingo, às 16h15. **Cinesystem 2** (legendado), sábado e domingo, às 18h30.

**BEETLEJUICE: OS FANTASMAS****AINDA SE DIVERTEM**

Lydia Deetz é mãe da adolescente Astrid, que ao explorar o sótão da antiga casa, descobre a misteriosa maquete da cidade. Sem querer, ela reabre o portal para o mundo dos mortos, invocando o excêntrico fantasma Beetlejuice. Classificação indicativa: 14 anos. Duração: 104 min. Gênero: Comédia. **Kinoplex Pátio 6** (dublado), sexta, sábado e domingo, às 14h, 16h15, 18h30 e 20h50. **Kinoplex**

**ParkShopping 2** (legendado), sexta, sábado e domingo, às 16h40, 19h e 21h30. **Kinoplex ParkShopping 3** (dublado), sexta, sábado e domingo, às 13h50, 16h10, 18h40 e 21h. **Kinoplex Boulevard 1** (dublado), sexta, sábado e domingo, às 16h30, 18h50 e 21h10. **Cineflix JK 3** (dublado), sexta, às 17h, 19h20 e 21h40; sábado e domingo, às 19h e 21h20. **Cineflix Shopping Sul 3** (dublado), sexta, sábado e domingo, às 17h, 18h20 e 21h40. **Cultura Liberty Mall 3** (legendado), sábado e domingo, às 17h. **Cinemark Iguatemi 3 (nacional)**, sexta, sábado e domingo, às 20h30. **Cinemark Iguatemi 3** (dublado), sexta, às 14h50 e 17h40; sábado e domingo, às 12h20, 14h50 e 17h40. **Cinemark Taguatinga 1** (dublado), sexta, às 15h30, 18h e 20h30; sábado e domingo, às 13h. **Cinemark Taguatinga 8** (dublado), sexta, sábado e domingo, às 14h20, 16h50, 19h20 e 21h45. **Cinemark Pier 1** (dublado), sexta, às 15h10, 17h40 e 20h30; sábado e domingo, às 12h30. **Cinemark Pier 9** (legendado), sexta, sábado e domingo, às 13h50, 16h20, 18h50 e 21h40. **Cinesystem 2** (legendado), sexta, às 14h, 16h15 e 18h30; domingo, às 14h. **Cinesystem 2** (legendado), sábado e domingo, às 14h. **Cinesystem 3** (legendado), sexta, sábado e domingo, às 21h40. **Cinesystem 4** (legendado), sábado e domingo, às 16h15 e 18h30. Cine drive-in (legendado), às 21h50.

**A MENINA E O DRAGÃO (ESTREIA)**

Após o fim da aliança entre dragões e humanos, a jovem escrava Ping faz amizade com o último da espécie. Juntos, eles lutarão para restaurar as criaturas mágicas. Classificação indicativa: Livre. Duração: 100 min. Gênero: Animação. **Kinoplex Pátio 3** (dublado), sexta, às 15h40; sábado e domingo, às 13h30. **Kinoplex ParkShopping 1** (dublado), sexta, às 14h45 e 16h50; sábado e domingo, às 14h55 e 17h. **Kinoplex Boulevard 4** (dublado), sexta, sábado e domingo, às 15h45 e 18h. **Cineflix JK 1** (dublado), sexta, às 15h15, 17h25; sábado e domingo, às 14h20, 16h30. **Cineflix Shopping Sul 5** (dublado), sexta, sábado e domingo, às 14h30 e 16h35. **Cinemark Iguatemi 2** (dublado), sexta, às 13h50 e 16h10; sábado e domingo, às 13h10 e 15h30. **Cinemark Pier 5** (dublado), sexta, às 14h e 16h35; sábado e domingo, às 14h30 e 16h50. **Cinemark Taguatinga 4** (dublado), sexta, às 15h e 17h40; sábado e domingo, às 12h35. **Cinesystem 3** (dublado), sexta, sábado e domingo, às 13h, 15h e 17h. Cine drive-in (dublado), às 18h25.

**NÃO FALE O MAL (ESTREIA)**

Uma família americana é convidada a passar um final de semana em um chalé de uma família britânica. As férias relaxantes logo se transformam em sombrios eventos. Classificação indicativa: 18 anos.

Duração: 110 min. Gênero: Terror. **Kinoplex Pátio 5** (dublado), sexta, sábado e domingo, às 18h40 e 21h. **Kinoplex ParkShopping 11** (dublado), sexta, às 21h10; sábado e domingo, às 21h30. **Kinoplex ParkShopping 11** (legendado), sexta, às 18h50; sábado e domingo, às 19h10. **Kinoplex Boulevard 2** (dublado), sexta, às 15h50; sábado e domingo, às 13h30. **Kinoplex Boulevard 2** (legendado), sexta, às 21h. **Cineflix JK 4** (dublado), sexta, às 16h50, 19h30 e 22h; sábado e domingo, às 16h30, 18h50 e 21h20. **Cineflix Shopping Sul 2** (dublado), sexta, sábado e domingo, às 16h50 e 21h50. **Cinemark Iguatemi 1** (legendado), sexta, às 18h15 e 21h. **Cinemark Iguatemi 4** (legendado), sábado e domingo, às 12h45. **Cinemark Iguatemi 6** (legendado), sexta, sábado e domingo, às 22h20. **Cinemark Pier 4** (legendado), sexta, às 14h15, 16h50, 19h25 e 22h; sábado, às 15h25, 18h e 21h; domingo às 14h20, 16h55, 19h25 e 21h55. **Cinemark Taguatinga 7** (dublado), sexta, às 13h50, 16h20, 18h50 e 21h20; sábado, às 13h30 e 16h; domingo, às 13h40, 16h10, 18h40 e 21h10. **Cinesystem 4** (legendado), sexta, às 16h45 e 19h; sábado e domingo, às 20h45. **Cinesystem 9 VIP** (legendado), sexta, sábado e domingo, às 16h.

**SILVIO**

Horas depois de ter a sua filha sob custódia de um sequestrador, Silvío Santos enfrenta outro obstáculo: sua casa é invadida e ele é mantido como refém por sete horas.

Classificação indicativa: 14 anos. Duração: 114 min. Gênero: Drama. **Kinoplex Pátio 1 (nacional)**, sexta, sábado e domingo, às 13h. **Kinoplex ParkShopping 4 (nacional)**, domingo, às 14h20. **Kinoplex ParkShopping 11 (nacional)**, sexta, às 13h50. **Kinoplex Boulevard 1 (nacional)**, sexta, sábado e domingo, às 14h. **Cineflix JK 6 (nacional)**, sexta, às 16h35, 19h05 e 21h35; sábado e domingo, às 16h10, 18h40, 21h10. **Cineflix Shopping Sul 6 (nacional)**, sexta, sábado e domingo, às 16h45, 19h15, 21h45. **Cinemark Iguatemi 1 (nacional)**, sexta, às 15h10. **Cinemark Taguatinga 3 (nacional)**, sexta, às 16h. **Cinemark Pier 8 (nacional)**, sábado e domingo, às 12h. **Cinemark Pier 11**

(nacional), sexta, às 14h; sábado, às 13h10; domingo, às 13h e 15h40. **Cinemark Taguatinga 9 (nacional)**, sábado e domingo, às 12h20.

**LONGLEGS - VÍNCULO MORTAL**

Uma agente do FBI é convocada para reabrir um caso arquivado de um serial killer. Conforme desvenda pistas, ela se vê confrontada com uma conexão pessoal inesperada com o assassino, lançando-a em uma corrida contra o tempo. Classificação indicativa: 18 anos.

Duração: 101 min. Gênero: Suspense. **Kinoplex Pátio 3** (dublado), sexta, sábado e domingo, às 20h30. **Kinoplex ParkShopping 1** (legendado), sexta, sábado e domingo, às 19h e 21h20. **Cineflix JK 5** (dublado), sexta, às 19h35. **Cinemark Iguatemi 2** (legendado), sexta, sábado e domingo, às 18h45. **Cinemark Iguatemi 5** (legendado), sexta, sábado e domingo, às 14h. **Cinemark Pier 5** (legendado), sexta, às 19h; sábado e domingo, às 19h30. **Cinemark Pier 13** (legendado), sexta, sábado e domingo, às 16h10 e 21h10. **Cinemark Taguatinga 9** (dublado), sexta, às 19h45 e 22h05; sábado e domingo, às 22h15. **Cinesystem 4** (legendado), sexta, às 14h40 e 21h15; sábado e domingo, às 14h20.

**DEADPOOL & WOLVERINE**

Deadpool e Wolverine têm os seus caminhos cruzados, dando início a uma improvável aliança. Juntos, eles enfrentarão um inimigo formidável em comum, desencadeando uma jornada repleta de ação, humor e reviravoltas surpreendentes. Classificação indicativa: 18 anos. Duração: 127 min. Gênero: Ação.

**Kinoplex Pátio 1** (dublado), sexta, sábado e domingo, às 17h40 e 20h20. **Kinoplex ParkShopping 9** (dublado), sexta, sábado e domingo, às 15h, 17h45 e 20h20. **Kinoplex ParkShopping 10** (legendado), sexta, sábado e domingo, às 21h. **Kinoplex Boulevard 2** (dublado), sexta, às 18h20. **Kinoplex Boulevard 4** (dublado), sexta, sábado e domingo, às 20h20. **Cinemark Pier 2** (legendado), sexta, às 18h45 e 21h30. **Cinemark Pier 2** (dublado), sexta, às 15h50. **Cinemark Pier 3** (legendado), domingo, às 21h20. **Cinemark Taguatinga 2** (dublado), sábado e domingo, às 12h30. **Cinemark Taguatinga 3** (dublado), sexta, às 18h30 e 21h30.

**É ASSIM QUE ACABA**

Ao começar uma nova vida em Boston, Lily se envolve com o neurocirurgião Ryle. À medida que o relacionamento avança,

memórias da sua infância problemática ressurgem. Classificação indicativa: 14 anos. Duração: 130 min. Gênero: Drama.

**Kinoplex Pátio 3** (dublado), sexta, sábado e domingo, às 17h50. **Kinoplex ParkShopping 6** (legendado), sexta, sábado e domingo, às 16h, 18h40 e 21h. **Kinoplex ParkShopping 10** (dublado), sexta, sábado e domingo, às 18h20. **Kinoplex Boulevard 1** (dublado), sexta, sábado e domingo, às 20h50. **Cinemark Taguatinga 2** (dublado), sexta, às 15h, 17h50, 20h45; sábado e domingo, às 15h20. **Cinemark Pier 11** (legendado), sexta, às 16h30 e 19h50, sábado, às 15h40; domingo, às 18h10 e 21h. **Cinesystem 1** (legendado), sexta, às 16h20 e 21h30; sábado e domingo, às 14h15 e 21h30.

**JUNG KOOK: I AM STILL (ESTREIA)**

Por meio de entrevistas exclusivas e filmagens de bastidores, o filme mostra a jornada de oito meses de Jung Kook em apresentações. Classificação indicativa: Livre. Duração: 90 min. Gênero: Documentário. **Kinoplex ParkShopping 4** (legendado), sábado, às 14h40. **Kinoplex ParkShopping 11** (legendado), sábado e domingo, às 14h30. **Cinemark Iguatemi 6** (legendado), sexta, às 15h50, 18h e 20h10. **Cinemark Pier 3** (legendado), sexta e domingo, às 14h50, 17h, 19h10 e 21h20; sábado, às 12h40. **Cinemark Pier 11** (legendado), sexta, às 14h; sábado, às 18h30 e 20h40. **Cinemark Taguatinga 5** (legendado), sexta, às 14h50, 17h, 19h10 e 21h20; sábado e domingo, às 12h40. **Cinemark Taguatinga 7** (legendado), sábado, às 18h30 e 20h40. **Cinesystem 1** (legendado), sábado e domingo, às 17h.

**MEU MALVADO FAVORITO 4**

Gru dá as boas-vindas ao bebê Gru Jr. No entanto, a vida da família complica ainda mais quando um mentor do crime escapa da prisão e jura vingança contra Gru. Classificação indicativa: Livre. Duração: 94 min. Gênero: Aventura. **Kinoplex Pátio 1** (dublado), sexta, sábado e domingo, às 15h30. **Kinoplex Pátio 4** (dublado), sexta, sábado e domingo, às 17h30. **Kinoplex ParkShopping 8** (dublado), sexta, sábado e domingo, às 16h10, 18h20 e 20h30. **Kinoplex Boulevard 3** (dublado), sexta, sábado e domingo, às 16h20 e 18h30. **Cineflix JK 1** (dublado), sexta, sábado e domingo, às 14h40. **Cineflix Shopping Sul 3** (dublado), sexta, sábado e domingo, às 15h. **Cinemark Taguatinga 3** (dublado), sábado e domingo, às 14h. **Cinemark Pier 6** (dublado), sexta, às 13h50; sábado e domingo, às 13h40.



**TRANSFORMERS**  
**O INÍCIO**



**PRÉ-VENDA**  
**DISPONÍVEL**

ESTREIA 26 DE SETEMBRO NA CINESYSTEM

VERIFIQUE A CLASSIFICAÇÃO INDICATIVA

**GARANTA JÁ SEU INGRESSO**

**CINESYSTEM**  
CINEMA ALEM DO FILME



## ROTEIRO

## A SUBSTÂNCIA (ESTREIA)

Após ser demitida de seu programa de TV, uma celebridade em declínio adere uma nova droga do mercado negro que promete uma versão mais nova e melhor do usuário que a tomar. Classificação indicativa: 18 anos. Duração: 140 min. Gênero: Terror. **Kinoplex ParkShopping 7** (legendado), sexta, sábado e domingo, às 15h40 e 20h40. **Cinemark Iguatemi 4** (legendado), sábado e domingo, às 15h15, 18h15 e 21h30. **Cinemark Pier 8** (legendado), sexta, às 15h, 18h e 21h; sábado e domingo, às 14h45, 17h45 e 20h55. **Cine Cultura Liberty Mall 3** (legendado), sexta, sábado e domingo, às 14h20 e 19h30. **Cinesystem 6** (legendado), sexta, sábado e domingo, às 15h45 e 18h30. **Cinesystem 9 VIP** (legendado), sexta, sábado e domingo, às 20h30.

## PASSAGRANA (ESTREIA)

Três amigos ganham a vida por meio de pequenos golpes. Quando têm a chance de ganhar dinheiro suficiente para se aposentarem da vida de crimes, um policial corrupto fará de tudo para impedir. Classificação indicativa: 16 anos. Duração: 90 min. Gênero: Comédia. **Kinoplex Pátio 2 (nacional)**, sexta, às 16h, 18h20 e 20h40; sábado e domingo, às 13h40. **Kinoplex ParkShopping 5 (nacional)**, sexta, às 16h, 18h30 e 20h50; sábado e domingo, às 13h40. **Cinemark Taguatinga 6 (nacional)**, sexta, às 16h, 18h25 e 20h50; sábado e domingo, às 13h15, 15h45, 18h20 e 21h. **Cinemark Pier 10 (nacional)**, sexta, às 14h45, 17h20w, 19h45 e 22h10; sábado e domingo, às 12h20, 17h10, 19h35 e 22h. **Cinesystem 5 (nacional)**, sexta, sábado e domingo, às 13h, 15h10, 17h20 e 19h30.

## VOVÓ NINJA

A avó Arlete recebe seus três netos em sua casa durante as férias escolares. Entretanto, um deles desconfia que a matriarca não é uma avó comum e esconde algo. Classificação indicativa: Livre. Duração: 96 min. Gênero: Comédia. **Kinoplex Pátio 5 (nacional)**, sexta, às 14h10. **Kinoplex ParkShopping 2 (nacional)**, sexta, às 14h30. **Cineflex JK 6 (nacional)**, sexta, sábado e domingo, às 14h. **Cineflex Shopping Sul 2 (nacional)**, sexta, sábado e domingo, às 14h35. **Cinemark Pier 7 (nacional)**, sábado e domingo, às 12h10. **Cinemark Pier 13 (nacional)**, sexta e domingo, às 13h50. **Cinemark Taguatinga 8 (nacional)**, domingo, às 12h. **Cinemark Taguatinga 9** (dublado), sexta, às 14h40 e 17h20.

## O GOLPE DE SORTE EM PARIS (ESTREIA)

Fanny e Jean são um casal que tem a considerada "vida perfeita". Quando Fanny encontra um antigo amigo da escola, ela passa a questionar sua realidade. Classificação indicativa: 12 anos. Duração: 96 min. Gênero: Romance. **Kinoplex ParkShopping 7** (legendado), sexta, sábado e domingo, às 13h30 e 18h30. **Cine Cultura Liberty Mall 1** (legendado), sexta, sábado e domingo, às 16h50, 18h50 e 20h50. **Cinemark Pier 6** (legendado), sexta, sábado e domingo, às 16h05, 18h20 e 20h50. **Cinesystem 7** (legendado), sexta, sábado e domingo, às 17h10, 19h10 e 21h10. **Cinesystem 9 VIP** (legendado), sexta, sábado e domingo, às 14h.

## LIGAÇÃO SOMBRIA (ESTREIA)

Forçado a conduzir um passageiro misterioso sob a mira de uma arma, um

homem se vê envolvido em um jogo de gato e rato onde nada é o que parece. Classificação indicativa: 16 anos. Duração: 91 min. Gênero: Ação.

**Cinemark Iguatemi 2** (legendado), sexta, sábado e domingo, às 21h15. **Cinemark Iguatemi 5** (legendado), sexta, sábado e domingo, às 19h15. **Cinemark Pier 5** (legendado), sexta, às 22h; sábado e domingo, às 21h50. **Cinemark Pier 13** (dublado), sexta, sábado e domingo, às 18h40. **Cinesystem 6** (legendado), sexta, sábado e domingo, às 13h45 e 21h15. **Cinesystem 9 VIP** (legendado), sexta, sábado e domingo, às 18h30.

## BATMAN (2022)

Após dois anos como Batman, Bruce Wayne se encontra nas profundezas mais sombrias de Gotham City. Com poucos aliados confiáveis, ele se estabelece como a personificação da vingança para o povo. Classificação indicativa: 14 anos. Duração: 176 min. Gênero: Ação. **Cineflex JK 1** (legendado), sexta, sábado e domingo, às 21h50. **Cinemark Taguatinga 4** (dublado), sexta, sábado e domingo, às 20h. **Cinemark Iguatemi 5** (legendado), sexta, sábado e domingo, às 21h45. **Cinemark Pier 7** (dublado), sexta e domingo, às 20h45; sábado, às 17h10. **Cinesystem 2** (legendado), sexta, sábado e domingo, às 20h45.

## MEU AMIGO O PINGUIM

O pescador João encontra um pinguim à deriva sozinho no mar e sujo de petróleo. Quando ele decide cuidar do animal, surge uma linda e surpreendente amizade. Classificação indicativa: 10 anos. Duração: 97 min. Gênero: Aventura. **Kinoplex ParkShopping 9** (dublado), sábado e domingo, às 13h. **Cineflex JK 1** (dublado), sexta, sábado e domingo, às 16h40. **Cineflex Shopping Sul 5** (dublado), sexta, sábado e domingo, às 18h40. **Cinemark Pier 21 7** (dublado), sexta, sábado e domingo, às 14h40. **Cinesystem 1** (legendado), sexta, sábado e domingo, às 14h15. **Cine drive-in** (dublado), às 20h10.

## HELLBOY E O HOMEM TORTO

Hellboy se une a um agente novato da B.P.D.P. na década de 1950. Juntos, eles descobrem uma remota e assombrosa comunidade dominada por bruxas e liderada pelo demônio local, Homem Torto. Classificação indicativa: 16 anos. Duração: 120 min. Gênero: Aventura. **Kinoplex Pátio 5** (dublado), sexta, sábado e domingo, às 16h20. **Kinoplex ParkShopping 10** (dublado), sexta, às 16h10. **Cineflex JK 5** (dublado), sexta, às 21h55; sábado e domingo, às 19h30. **Cineflex Shopping Sul 2** (dublado), sexta, sábado e domingo, às 15h05, 17h20 e 19h. **Cineflex Shopping Sul 5** (dublado), sexta, às 21h. **Cinemark Pier 12** (legendado), sexta, às 18h50.

## JUVENAL E O DRAGÃO (ESTREIA)

Um jovem aventureiro terá sua coragem testada ao salvar a população de um reino no sertão paraibano de um dragão. Tudo isso para conquistar o coração da moça por quem se apaixonou. Classificação indicativa: 10 anos. Duração: 75 min. Gênero: Animação. **Kinoplex Pátio 4 (nacional)**, sexta, sábado e domingo, às 13h20. **Kinoplex ParkShopping 10 (nacional)**, sexta, sábado e domingo, às 14h20. **Kinoplex Boulevard 4 (nacional)**, sexta, sábado e domingo, às 13h50. **Cinesystem 7 (nacional)**, sexta, sábado e domingo, às 13h.

## PRINCESA ADORMECIDA

Quando Rosa completa 15 anos, descobre que, na verdade, é uma princesa de um país distante e, por isso, sua vida pode estar em perigo. Classificação Indicativa: 10 anos. Gênero: Comédia. Duração: 80 minutos. **Kinoplex ParkShopping 1 (nacional)**, sexta, às 13h. **Cinemark Iguatemi 6 (nacional)**, sexta, às 13h50. **Cinemark Pier 2 (nacional)**, sexta, às 13h50; sábado e domingo, às 12h. **Cinemark Taguatinga 3 (nacional)**, sexta, às 14h; sábado e domingo, às 12h.

## LUCCAS E GI EM: DINOSSAUROS

Os irmãos Luccas e Gi irão embarcar em uma divertida aventura em uma viagem com seus amigos para conhecerem um novo parque de diversões com famosas réplicas de dinossauros. Classificação indicativa: Livre. Duração: 90m. Gênero: Infantil. **Cinemark Iguatemi 5 (nacional)**, domingo, às 11h50. **Cinemark Pier 5 (nacional)**, sábado e domingo, às 12h15. **Cinemark Pier 12 (nacional)**, sexta, às 14h30 e 16h40. **Cinemark Taguatinga 6 (nacional)**, sexta, às 13h50.

## SIDONIE NO JAPÃO (ESTREIA)

Quando uma renomada escritora francesa viaja ao Japão para relançar seu best-seller, sentimentos e memórias do passado vêm à tona. Classificação indicativa: 14 anos. Duração: 95 min. Gênero: Romance. **Cine Cultura Liberty Mall 4** (legendado), sexta, sábado e domingo, às 16h10 e 18h10. **Cinesystem 8** (legendado), sexta, sábado e domingo, às 16h45.

## PRISÃO NOS ANDES (ESTREIA)

Cinco torturadores da ditadura de Pinochet cumprem pena em uma prisão luxuosa. Após uma entrevista polêmica, eles correm o risco de serem transferidos para um presídio comum, causando um grande alvoroço entre os condenados. Classificação indicativa: 16 anos. Duração: 104 min. Gênero: Drama. **Cine Cultura Liberty Mall 2 (nacional)**, sexta, sábado e domingo, às 18h10. **Cinesystem 8** (legendado), sexta, sábado e domingo, às 21h.

## O BASTARDO

O soldado do século XVIII Ludvig Kahlen explora a selvagem região Jutlândia, transformando-a em um dos locais mais ocupados por povoados na Dinamarca. Classificação indicativa: 18 anos. Duração: 128 min. Gênero: Drama. **Cine Cultura Liberty Mall 2** (legendado), sexta, sábado e domingo, às 20h20. **Cinesystem 7** (legendado), sexta, sábado e domingo, às 14h40.

## ALIEN: ROMULUS

Ambientado entre os eventos do filme de 1979 e o de 1986, um grupo de colonizadores espaciais que se aventura em uma estação espacial abandonada. Lá, uma forma de vida aterrorizante os força a lutar pela sobrevivência. Classificação Indicativa: 16 anos, Duração: 120 min. Gênero: Ficção Científica. **Kinoplex ParkShopping 11** (legendado), sexta, às 16h20; sábado e domingo, às 16h40. **Cinemark Pier 12** (legendado), sexta, às 21h50. **Cinesystem 5** (legendado), sexta, sábado e domingo, às 21h40.

## MOTEL DESTINO

Ao chegar no Motel Destino, o jovem Heraldo muda radicalmente a vida dos

habitantes locais. Classificação indicativa: 18 anos. Duração: 112 min. Gênero: Drama. **Kinoplex ParkShopping 6 (nacional)**, sexta, sábado e domingo, às 13h20. **Cine Cultura Liberty Mall 2 (nacional)**, sexta, sábado e domingo, às 14h.

## UM SILÊNCIO

Por 25 anos, Astrid foi confinada e silenciada em um relacionamento abusivo pelo marido. Seus filhos decidem dar um basta na situação e buscar justiça, colapsando a imagem de "família perfeita" que mantiveram durante anos. Classificação indicativa: 14 anos. Duração: 99 min. Gênero: Drama. **Cine Cultura Liberty Mall 2** (legendado), sexta e domingo, às 16h15. **Cinemark Iguatemi 5** (legendado), sexta, sábado e domingo, às 16h20.

## DIVERTIDA MENTE 2

Com um salto temporal, Riley está passando pela temida adolescência. Junto com o amadurecimento, a sala de controle também está passando por uma adaptação para dar lugar a algo totalmente inesperado: novas emoções. Classificação indicativa: Livre. Duração: 96 min. Gênero: Animação. **Kinoplex Pátio 4** (dublado), sexta, sábado e domingo, às 15h15 e 19h50. **Kinoplex ParkShopping 4** (dublado), sexta, às 16h30 e 18h50; sábado e domingo, às 16h50 e 19h.

## A VIÚVA CLICQUOT - A MULHER

Após a morte prematura do marido, Barbe assume o negócio de vinhos que tinha junto do esposo, enfrentando o machismo da época. Classificação indicativa: 14 anos. Duração: 90 min. Gênero: Biografia. **Cine Cultura Liberty Mall 4** (legendado), sexta, sábado e domingo, às 14h10. **Cinesystem 1** (legendado), sexta, sábado e domingo, às 19h30.

## CORALINE - 15º ANIVERSÁRIO

Coraline descobre uma porta secreta que contém um mundo parecido com o dela, porém todos têm botões no lugar dos olhos. Ela se encanta com essa descoberta, mas logo percebe segredos e estranhezas. Classificação indicativa: 10 anos. Duração: 110 min. Gênero: Animação. **Kinoplex Pátio 5** (dublado), sábado e domingo, às 13h50. **Kinoplex ParkShopping 5** (dublado), sábado e domingo, às 14h20.

## DEIXE-ME (PRÉ-ESTREIA)

Claudine é uma mulher que, todas as terças, deixa seu filho com uma vizinha e vai até um hotel para encontrar homens que passam por lá. Quando um deles decide prolongar a estadia, ela começa a ver a vida de outra forma. Classificação indicativa: 16 anos. Duração: 92 min. Gênero: Drama. **Cine Cultura Liberty Mall 2** (legendado), sábado às 16h15

## SAUDADE FEZ MORADA (ESTREIA)

Bruno, de 15 anos, mora em um bairro humilde e deve superar as adversidades de uma doença degenerativa que, um dia, o fará ficar cego. Classificação indicativa: 14 anos. Duração: 107 min. Gênero: Drama. **Cinesystem 8 (nacional)**, sexta, sábado e domingo, às 18h45.

## SOFIA FOI (ESTREIA)

Sofia Tomic é uma jovem tatuadora que, após ser despejada de seu apartamento, passa uma madrugada vagando pelo campus da Universidade de São Paulo. Classificação indicativa: 16 anos. Duração:

67 min. Gênero: Documentário. **Cinesystem 8 Sessão Vitrine** (nacional), sexta, sábado e domingo, às 13h30 e 15h10.

## BAILE DAS LOUCAS

No final dos século XIX, Eugénie consegue ver e ouvir os mortos. Quando sua família descobre seu dom oculto, ela é mandada para uma clínica, onde conhece a enfermeira Genevieve. Classificação indicativa: 14 anos. Duração: 121 min. Gênero: Drama. **Cine Cultura Liberty Mall 3** (legendado), sexta, às 19h30.

## CORRIDA MALUCA

Para salvar a casa da avó da demolição, o jovem piloto amador Zhi se inscreve em um renomada corrida, em que é ajudado por ex-campeão. Classificação indicativa: Livre. Duração: 93 min. Gênero: Aventura. **Kinoplex ParkShopping 1** (dublado), sábado e domingo, às 13h.

## BERNADETTE - A MULHER

Bernadette espera finalmente ser reconhecida após trabalhar durante anos à sombra do seu marido, para que ele se tornasse presidente. Esquecida e considerada antiquada, ela decide se vingar, tornando-se uma figura pública famosa. Classificação indicativa: 14 anos. Duração: 95 min. Gênero: Comédia. **Cine Cultura Liberty Mall 4** (legendado), sexta, sábado e domingo, às 20h05.

## O ÚLTIMO PUB

O dono de um pub luta para manter seu negócio vivo em uma cidade decante. Quando refugiados começam a ocupar as casas vazias da região, a tensão aumenta e a união dos habitantes locais é colocada à prova. Classificação indicativa: 14 anos. Duração: 1h 53 min. Gênero: Drama. **Cine Cultura Liberty Mall 1** (legendado); sexta, sábado e domingo, às 14h30.

## SAIDEIRA

Duas irmãs bem diferentes partem em uma viagem em busca da cachaça que o falecido avô deixou para elas. Classificação indicativa: 14 anos. Duração: 100 min. Gênero: Comédia. **Kinoplex ParkShopping 4 (nacional)**, sexta, às 14h10. **Cinemark Pier 4 (nacional)**, domingo, às 12h.

## ZUZUBALÂNDIA - O FILME

Zuzu e seus amigos precisam defender o Reino das Gostosuras, onde tudo é feito de comida, da Bruxa, que criou uma pílula mata-forme para impedir as abelhas de trabalharem na natureza. Classificação indicativa: Livre. Duração: 60 min. Gênero: Animação. **Cinemark Iguatemi 5 (nacional)**, sábado às 12h10. **Cinemark Pier 13 (nacional)**, sábado às 13h50.

## HAROLD E O LÁPIS MÁGICO

Harold, um menino de 4 anos, cria um mundo mágico com um lápis e sua imaginação. Classificação indicativa: Livre. Duração: 89 min. Gênero: Aventura. **Kinoplex ParkShopping 10** (dublado); sábado e domingo, às 16h15.

## BLACK RIO! BLACK POWER!

O filme mergulha nos bailes de soul music dos anos 1970 dos subúrbios do Rio de Janeiro, em que originaram o movimento de resistência de jovens negros Black Rio. Classificação indicativa: Livre. Duração: 70 min. Gênero: Documentário. **Cinesystem 4 (nacional)**, sexta, às 13h.



# Eles dominam o mundo e as telas

Entre a realidade e a fantasia, heróis e vilões prometem tomar conta das televisões e salvar o público do tédio

Luisa Mello\*

Em homenagem à franquia Transformers, a Paramount Network está com uma programação especial. Na quarta-feira, o canal por assinatura começou uma maratona desta saga eletrizante, contando com um filme por dia em sua programação. A atração de hoje é *Transformers: O lado oculto da Lua*. A trama gira em torno da falha tentativa de Optimus Prime de ressuscitar o ex-líder

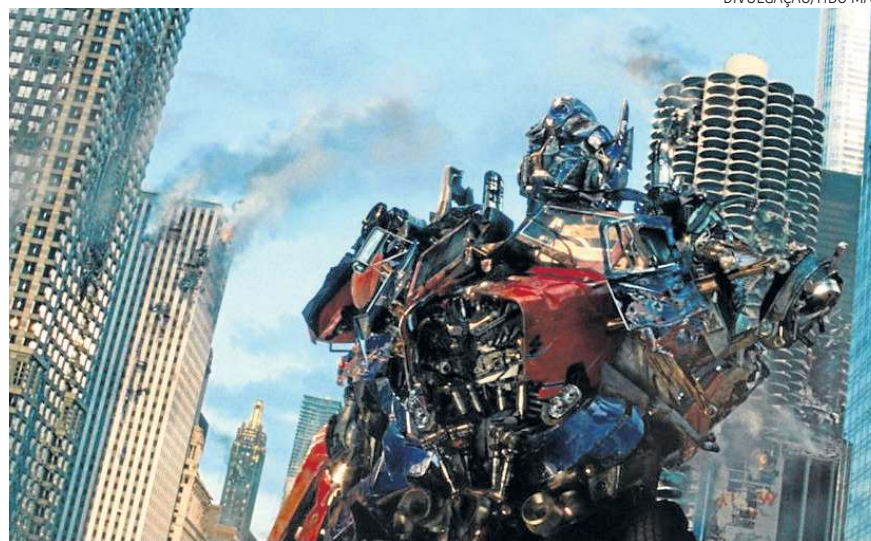

DIVULGAÇÃO/HBO MAX

dos Autobots, Sentinel Prime, que atrapalha sua batalha contra os Decepticons. O filme foge do clássico da

ação com a mistura de adrenalina e tecnologia, ao lado de uma narrativa surpreendente.

DIVULGAÇÃO/HBO MAX



## O Pinguim

(HBO MAX)

A morte do mafioso Carmine Falcone (John Turturro) deixou uma lacuna no comando do submundo criminoso de Gotham e o gângster Oswald Cobblepot (Colin Farrell), o Pinguim, quer se aproveitar desta oportunidade para assumir o poder e conduzir todos os crimes da cidade. Entretanto, a filha de Carmine, Sofia Falcone (Cristin Milioti) não vai deixar seu legado para trás tão facilmente. Subsequente aos eventos de *O Batman (2022)*, *O Pinguim* é a nova minissérie da HBO Max, que explora a ascensão de um dos vilões mais icônicos dos quadrinhos. O spin-off promete ser o mais violento e o mais emocionante deste novo capítulo do vilão.

## Agatha desde sempre

(DISNEY+)

Depois de perder todos os seus poderes em uma batalha contra a Feiticeira Escarlata (Elizabeth Olsen), Agatha Harkness (Kathryn Hahn) continua presa em Westview e sem conseguir escapar das novas ameaças que atingem a cidade. Tudo parece mudar de perspectiva quando a bruxa conhece a lenda sobre a Estrada da Bruxa e precisa montar um grupo com personagens excêntricos para acompanharem pela estrada a fora, em uma oportunidade de recuperar tudo aquilo que um dia já foi seu. A minissérie leva o público de volta ao mundo mágico da Marvel e explora a origem de uma das feiticeiras mais poderosas de Salem.



DIVULGAÇÃO/DISNEY+

DIVULGAÇÃO/HBO MAX



## Detetive Knight: Redenção

(PRIME VIDEO)

Nova York se torna o palco de uma gangue de terroristas natalinos, em um assalto a banco vestidos de "papai noel" e fazendo reféns. Paralelamente, o detetive James Knight (Bruce Willis) perde seu distintivo devido ao comportamento questionável em seus trabalhos. Mas quando a situação sai do controle e ameaça comprometer a paz da cidade, a polícia decide dar outro voto de confiança a James, já que ele se provou capaz de dominar este tipo de situação anteriormente. O longa-metragem marca a segunda parte da trilogia de *Knight*, protagonizada por um anti-herói na realidade atual.



Programação de  
**vantagens**
 @CLUBECORREIOBRAZILIENSE

**O CASO - COM OTÁVIO MULLER E LETÍCIA ISNARD**

50 % de desconto para assinantes do Correio Braziliense, mediante apresentação da carteirinha.

 **50%**  
DE DESCONTO\*

**LUGANO TAGUATINGA**

Cafeteria e Chocolataria com produtos artesanais, feitos no Rio Grande do Sul!

Assinante do Correio Braziliense tem 20% de desconto em produtos da loja, exceto cafeteria. Para pagamentos em PIX ou dinheiro.

 **20%**  
DE DESCONTO\*

**CASACOR BRÁSÍLIA**

Acontece de 15 de agosto a 16 de outubro, na Arena BRB Mané Garrincha, com muitas novidades para os visitantes.

Assinante do Correio Braziliense tem 30% de desconto.

 **30%**  
DE DESCONTO\*

**RESTAURANTE XAMAM**

Uma charcutaria especialista em maturação de cortes suínos, combinado ao melhor da alta gastronomia!

Assinante do Correio Braziliense tem 20% de desconto

 **20%**  
DE DESCONTO\*

**ENIGMA 60 ESCAPE ROOM**

Uma programação em família diferente e de maneira imersiva! Conheça as salas do escape room do Enigma 60.

Assinante do Correio Braziliense tem 30% de desconto!

 **30%**  
DE DESCONTO\*

**HERMANITO 405 NORTE**

O Hermanito Fast Food Mexicano é uma rede de comida mexicana que tem se expandido pelo Brasil.

Não perca a chance de experimentar o melhor da comida mexicana! E aproveitar seu desconto de assinante

 **15%**  
DE DESCONTO\*

\*Consulte as condições de cada benefício no site. Só serão concedidos aos assinantes mediante apresentação do cartão digital Clube do Assinante (disponível no aplicativo Correio Braziliense), e de um documento de identificação do titular da assinatura. Central de Atendimento Assinante: (61) 3342-1000 - opção 3.

 Essas vantagens e  **muito mais!**

Acesse o nosso site e veja as informações completas, além de todos os benefícios disponíveis



www.clubedoassinante.correio braziliense.com.br



## NA ESTANTE

NAHIMA MACIEL

## AMAR É ASSIM

DE DOLLY ALDERTON. TRADUÇÃO: SOFIA SOTER. INTRÍNSECA, 320 PÁGINAS. R\$ 59,90

Autora conhecida por explorar o universo feminino, Dolly Alderton agora se aventura pela perspectiva masculina ao narrar a trajetória de Andy, um jovem humorista que precisa enfrentar o fim de um relacionamento. Depois de sofrer com a ruptura, o protagonista busca se reerguer com a ajuda de amigos e com a passagem do tempo.

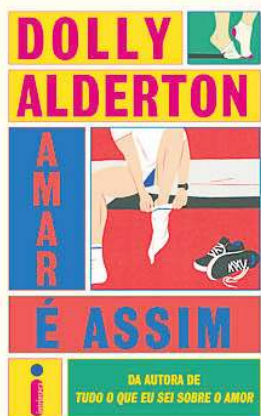

INTRÍNSECA

## MORTE EM PLENO VERÃO

YUKIO MISHIMA. TRADUÇÃO: ANDREI CUNHA. COMPANHIA DAS LETRAS, 240 PÁGINAS. R\$ 79,90

O conflito ocupa papel central nos 10 contos dessa coletânea, que traz no título o nome de um dos mais conhecidos textos do autor japonês, no qual o personagem comete um suicídio ritual ao qual o próprio Mishima se submeteria anos mais tarde.



COMPANHIA DAS LETRAS

## KRAKATOA

DE VERONICA STIGGER. TODAVIA, 176 PÁGINAS. R\$ 74,90

Um cataclismo, o som de um vulcão e personagens um tanto fantásticos e um tanto mitológicos dão um tom de fábula ao novo romance de Veronica Stigger. Há personagens que se debruçam sobre as águas, outros que ouvem o rugir do centro da terra e outros que vivem isolados.

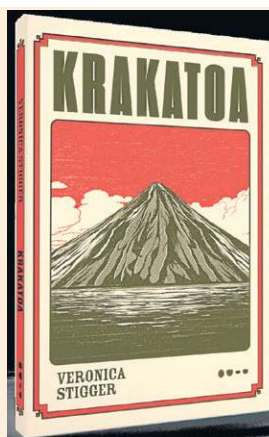

TODAVIA

## INFINITA

DE CAMILA MACCARI. AUTÊNTICA CONTEMPORÂNEA, 184 PÁGINAS. R\$ 64,90

Uma mulher senta-se em um bar para tomar uma cerveja, mas a cadeira quebra e a queda a faz mergulhar num turbilhão de reflexões e memórias. Acima do peso, a personagem conviveu a vida inteira com os constrangimentos advindos da condição e é a partir disso que os pensamentos se organizam.



AUTÊNTICA

## HORÓSCOPO

## Se imponha com vontade

Oscar Quiroga • oscar.quiroga@estadao.com.br

**DATA ESTELAR:** Lua cresce Vazia em Peixes o dia inteiro

AO PRIMEIRO SINAL de que tua própria mente te atormente, procura ser maior que ela, determinando com tua vontade o rumo que tuas emoções tomem. Isso não será fácil, porque se arraiga em nossa humanidade o equívoco de que sofrer seja a nota dominante de nossa existência, e que o sofrimento seja um bom sinal de que estamos evoluindo. Arranca de ti esse equívoco, apresenta com firmeza a opção de que é levitando graciosamente sobre o sofrimento que nossa humanidade evolui entre o céu e a terra. Porém, considera o seguinte com cuidado, uma boa parte do mundo em que existes é construído sobre o equívoco do sofrimento, por isso, não esperes ser fácil superar essa inércia, tu deves te impor com firme vontade para que tua alma não seja engolfada por esse vórtice equivocado, que é todo mundo sofrer e achar isso normal.

## ÁRIES (21/03 a 20/04)



Lide com suas incertezas da melhor maneira possível. Na prática, isso significa que não seria bom, hoje, você se lançar a tomar atitudes sobre suas incertezas, como se isso servisse para as exorcizar. Só pioraria.

## LIBRA (23/09 a 22/10)



São muitas pontas soltas que foram ficando para trás, aguardando para ser amarradas e colocadas em ordem. parecem ressurgir ao mesmo tempo, criando um caos temporário. Isso passa.

## TOURO (21/04 a 20/05)



As pessoas são sujeitas a estados de ânimo e humores imprevisíveis. Considere isso com atenção e carinho, para não cair no equívoco de tratar as pessoas como objetos. Nem você gostaria desse tratamento.

## ESCORPIÃO (23/10 a 21/11)



Divertir-se é um direito inalienável, porém, saber escolher o momento e as pessoas para isso é uma obrigação, são contaminados com atitudes prepotentes e um tanto destrutivas.

## GÊMEOS (21/05 a 20/06)



Incentivos não faltam, mas é bom ter em mente que nem tudo é oportuno fazer, especialmente num dia desorientador como hoje. Ganhar tempo parece ser o melhor recurso possível, para amadurecer as ideias em curso.

## SAGITÁRIO (22/11 a 21/12)



Talvez aconteça de você não encontrar lugares ou com as pessoas em que normalmente isso acontece. Procure aceitar essa condição sem lutar contra ela, porque é apenas passageira.

## CÂNCER (21/06 a 21/07)



Anote as boas ideias que surgirem hoje, porque precisarão ser revistas em outro momento em que o espírito prático esteja em alta. Permita-se o alívio das fantasias, ainda que você saiba serem impossíveis de realizar.

## CAPRICÓRNIO (22/12 a 20/01)



Meça suas palavras, não se meta a querer esclarecer ninguém, especialmente se você não recebeu nenhum chamado nesse sentido. Hoje é um dia em que as conversas degradingolam facilmente em discussões.

## LEÃO (22/07 a 22/08)



O desconforto é passageiro, procure não tomar atitudes rompantes sobre o que você sentir hoje, nem muito menos a respeito do comportamento das pessoas que, supostamente, estariam aí para solucionar e não para atrapalhar.

## AQUÁRIO (21/01 a 19/02)



Ainda que o cenário seja seguro e tudo esteja sob controle, mesmo assim sua alma está sujeita a ser tomada por profundos sentimentos de insegurança. É tudo irracional, porém, forte não ser considerado.

## VIRGEM (23/08 a 22/09)



Cuide para que a desorientação das pessoas com que você se relaciona não contamine você. Tome distância segura, mas ao mesmo tempo não torne isso tão claro ao ponto de elas acharem que você tem algo contra elas.

## PEIXES (20/02 a 20/03)



Prepare-se para um dia de emoções misturadas e desencontradas, no qual as questões que normalmente não mereceriam sua atenção, porque funcionariam automaticamente, quebrar ao mesmo tempo.



Prática que favorece a lisura do processo eleitoral	Profissional como a rezeira cearense		Prato levado para os EUA pelos imigrantes mexicanos	Imposto cobrado no estado de origem de um bem ou serviço (sigla)		Lutador de Muay Thai, deteve o cinturão do peso médio do UFC por 7 anos
Um dos sintomas da labirintite				Rodar		
A doença como a gripe, por sua forma de propagação	Tesla (símbolo)		Unidade de capacidade (Eletr.)		Ruína, em inglês	Número inteiro indeterminado
	Reflexão acústica		Sadio			
Força militar cujo lema era "A Cobra Está Fumando"			Compreensão súbita (pop.)			
	Atração da festa de Parintins		(?) de busca, a base do Google			
		Shirley MacLaine, atriz (EUA)			Grosseiro; indelicado	Oferece; presenteia
Linhas que definem o perfil						
					Ministra da Casa (?) : cargo de Gleisi Hoffmann no Governo Dilma	Lois (?), a namorada do Super-Homem
Da ordem do gorila ou do lêmure		Porção, em inglês				
		Queimar (a pele) pelo atrito	Peça que injeta ar na forja			
Figuradas (Lit.)			Muito pequeno			
			Despida	Triste, em inglês		
Cidade escandinava palco de violento ataque terrorista em 2022						
Rumava	Solidário					
Recurso da Polícia Federal para lavrar um flagrante em casos de corrupção			Unidade Astronômica (sigla)		Copiar; reproduzir	Formato do gol no campo de rúgbi

BANCO 3/lot — sad. 4/1cms — oslo — ruín — táco.

27

© Ediouro Publicações – Licenciado ao Correio Braziliense para esta edição

DIRETAS DE ONTEM

L	P
C	A
R	E
C	A
Q	U
S	E
E	E
N	R
F	G
G	E
C	A
L	E
S	I
A	R
T	N
U	V
E	A

SEUS PASSATEMPOS PREFERIDOS SEM SAIR DE CASA

#FaçaCoquetel @coquetel

ASSINE AGORA! COQUETEL

SUDOKU DE ONTEM

7	1	6	2	9	8	5	4	3
2	5	3	1	7	4	6	9	8
9	8	4	6	5	3	2	7	1
6	7	5	3	8	9	4	1	2
8	2	9	4	6	1	7	3	5
4	3	1	7	2	5	9	8	6
3	6	8	9	4	2	1	5	7
1	9	2	5	3	7	8	6	4
5	4	7	8	1	6	3	2	9

NOVELAS / CAPÍTULO DE HOJE

No rancho fundo

(GLOBO, 18H30)  
 Quinota acusa Blandina de ter roubado Zé Beltino e exige que a moça se afaste de sua família. Os Leonel recebem uma intimação judicial de Primo Cícero. Quinota conta a Zefa Leonel que Artur descobriu sobre sua gravidez. Dona Castorina conforta Blandina, que sofre após a briga com Quinota. Juquinha e Seu Tico Leonel armam para que Primo Cícero acredite estar falando com Militana. Tia Saleta e Corina Castelo se enfrentam. Dracena e Zé Beltino jantam juntos. Fubá Mimoso chega à cidade, à procura de Quintilha. Blandina revela a Marcelo Gouveia sobre a gravidez de Quinota. Caridade expulsa Deodora de seu restaurante, após ofensas contra Zefa Leonel. Blandina intriga Artur contra Quinota.

sua avó. Ubaiara arma para ajudar Guto a ficar com Lupita. Frida se revela para Edgar. Vênus e Léo conversam e se entendem. Hans imobiliza Catarina. Vênus conta para Electra sobre sua desconfiança sobre a tia. Guto e Lupita caem na armadilha de Ubaiara. Mila conversa com Furtado sobre Guto. Chantal se interessa por Léo. Hans conta a Frida/Catarina sobre a morte da irmã.

Mania de você

(GLOBO, 21H20)  
 Viola acredita na inocência de Rudá. Luma flagra Rudá e Viola se beijando e dispara acusações contra os dois. Viola decide acompanhar Rudá. Mavi consegue rastrear a lancha de Rudá e Viola, e manda um capanga atrás deles. Mavi fica sabendo pelo capanga onde Rudá e Viola estão hospedados e avisa à polícia. Rudá foge em um caminhão a tempo de não ser encontrado pela polícia e percebe que tudo foi armado por Mavi. Mavi oferece duas opções para Rudá: ir para Portugal e se afastar de Viola ou acabar preso pela morte de Molina.

Família é tudo

(GLOBO, 19H45)  
 Frida/Catarina marca um encontro com Edgar. Toni filma Lulu e Tião juntos. Selminha flagra Chicão e Andrômeda e Ernesto e Sheila, aos beijos. Lupita volta para o Brasil com

SUDOKU

	8			9			5
		9				3	6
7				2	5		
2	6		5	1			
		1					
			8			6	
	4			7			8
	2						3
	5			3			4



## CRÔNICA

Cláudio Ferreira • claudioferreira\_64@hotmail.com



# Em busca da MPB

**C**resci ouvindo MPB. Era essa a música dominante da minha infância, adolescência e idade adulta. Dizíamos com orgulho que aqui, a música estrangeira, por mais dinheiro que tivesse e por mais sucesso que fizesse, não era páreo para a nacional. Exibíamos sem modéstia a diversidade de gêneros, o Olimpo dos compositores e o reinado quase absoluto das cantoras.

MPB flertava com samba, com rock, com as mais diversas experimentações, mas estava lá consolidada, no seu lugar de honra. Não consegui acompanhar de perto como isso mudou. Só sei que, de repente, MPB virou quase um gênero do passado. Era como se eu tivesse chegado na beira de um abismo. As inovações foram vindo com uma velocidade tão rápida que agora, tenho que procurar pela MPB.

Ela estava nos lançamentos de álbuns, primeiro em LP, depois em CD. O esquema das gravadoras multinacionais era pesado: cada artista lançava um álbum por ano, com pelo menos 10 músicas novas. Uma, duas, no máximo três tocavam no rádio ou na trilha sonora da novela. O resto caía no esquecimento e depois era objeto de resgate. Hoje os álbuns não são mais físicos, têm menos faixas — isso sem falar no EP e no single

— e nem sempre são pensados como uma unidade.

A MPB estava na televisão, em várias frentes: dos festivais para revelar os novos talentos aos programas especiais com os nomes mais consolidados. Programação de fim de ano, por exemplo, sempre tinha uma produção esmerada com algum medalhão da MPB. Era o presente das emissoras ao seu público. Como está hoje a música na TV?

A MPB também fervilhava nos bares. Brasília tinha um roteiro incrível de música ao vivo, com opções para todos os gostos. É verdade que alguns estabelecimentos precarizavam muito o trabalho do músico: o palco era um quadrado minúsculo, o couvert artístico nem sempre chegava totalmente ao seu destino e o grupo de cantor + instrumentistas (quando não era um show solo) desfiava

horas de sucessos alheios, sempre esperando a oportunidade de colocar uma música sua no repertório.

A música dos bares praticamente desapareceu, principalmente a MPB. Para alguns, o silêncio virou quase uma obsessão — por outro lado, as exigências de isolamento acústico das casas noturnas nem sempre vingaram. Resultado: quase não tem mais aquele cantor com violão em punho, recebendo pedidos para tocar de Djavan a Lenine. Muitos dos que resistem trocaram a MPB pelo sertanejo.

Felizmente, ainda temos alguns espaços de resistência, como o Clube do Choro e os centros culturais mantidos pelos bancos públicos. Ainda temos artistas dispostos a montar shows

em homenagem aos compositores das várias décadas a partir dos anos 1960, mesclando sucessos com os chamados “lado B”, aquelas músicas que ficaram escondidas do grande público. Ainda temos a programação musical das rádios públicas, que nos trazem esse repertório imenso de qualidade.

Mesmo assim, é estranho, para toda uma geração, constatar que a MPB, agora, seja artigo de luxo, objeto de projetos específicos. Hoje em dia, aliás, é melhor falar em “música feita por brasileiros”, porque o português nem sempre é a língua utilizada, os padrões também são importados e a linguagem audiovisual — sim, cada vez mais importante no mundo da música — segue os

cânones internacionais.

Acho que a MPB não vai morrer, com certeza, porque a legião de fãs não vai deixar. Os cantores e instrumentistas são danados — abrem espaços inusitados, como as sombras das árvores do Eixão do Lazer ou os bares longe das áreas residenciais.

Acontecimentos como o show juntando os irmãos Veloso — Caetano e Betânia — que estará em Brasília no início de novembro ainda dão um alento. Mas sonho com uma mágica que recoloque a MPB no nosso dia a dia, no coração dos artistas e do público. E não só para cultuar os velhos ídolos, mas para ver surgirem os novos expoentes, os que vão renovar as três letras, preservando o essencial.





# Marotinha 2024

12 DE OUTUBRO • 7H • CIEF 907 SUL

**Preparem-se, vem aí a Marotinha 2024!**  
A corrida infantil que vai agitar o Dia das Crianças com muito esporte, diversão e alegria. Será uma manhã repleta de atrações: corrida para crianças de 4 a 13 anos, premiação com medalha e área kids.

**Inscrições gratuitas a partir de 25 de setembro**  
no site [www.brasilcorrida.com.br](http://www.brasilcorrida.com.br). Não perca!



Parceria:

Secretaria  
de Turismo



Realização:



Apoio:



Promoção:

