

CORREIO BRAZILIENSE

BRASÍLIA, DISTRITO FEDERAL, SEXTA-FEIRA, 13 DE SETEMBRO DE 2024

NÚMERO 22.459 • 58 PÁGINAS • R\$ 4,00

SpaceX/Polaris/AFP

Passeio pelo céu

"Daqui, a Terra parece um mundo perfeito", disse o bilionário Jared Isaacman (foto), comandante da missão Polaris Dawn, ocupante da cápsula Dragon — desenvolvida pela SpaceX e lançada pelo foguete Falcon 9 —, ao realizar a primeira caminhada espacial privada da história.

PÁGINA 12



Feminicidas vão ficar 40 anos na cadeia

Congresso amplia pena para esse tipo de crime, que será definido em artigo específico do Código Penal

Projeto de lei aprovado pelo Senado e pela Câmara amplia para até 40 anos de prisão a pena máxima para o feminicídio. À espera de sanção presidencial, a proposta também transforma

esse tipo de crime em um artigo específico do Código Penal. A nova legislação vai ampliar as punições aos condenados que desrespeitarem medidas protetivas contra



as vítimas e impedir que os agressores, quando libertados, ocupem cargos públicos ou disputem eleições. Ontem, o presidente Lula cobrou medidas mais rígidas

para combater a violência contra a mulher, em discurso ao lado da nova ministra dos Direitos Humanos, Macaé Evaristo, que substituiu Silvío Almeida, demitido por suspeita de assédio.

PÁGINA 2

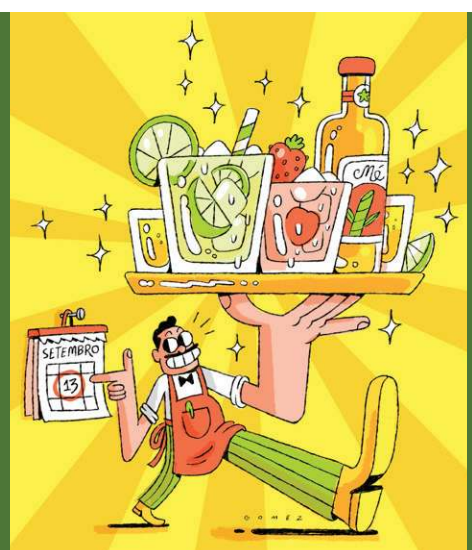

Cachaça, um orgulho nacional

Hoje é o dia da bebida original do Brasil! A "pinga" ganha espaços na coquetelaria, mas é celebrada especialmente pela caipirinha, um xodó nacional.

Favas contadas

Comida para lembrar a casa da avó na Comercial da 108 Norte.

Embalado no ritmo de Zeca

Turnê pelos 40 anos da carreira de Zeca Pagodinho traz o sambista ao Ulysses Guimarães.



Minervino Júnior/CB/D.A Press



Muitos planos para Brasília

Ex-interventor da Segurança do DF e hoje presidente da ABDI, Ricardo Cappelli é cotado para disputar o GDF pelo PSB, em 2026. No Podcast do Correio, ele não confirmou, mas se disse honrado com a indicação. PÁGINA 4

Fotos: Minervino Júnior/CB/D.A Press



As propostas para Luziânia

Os candidatos Diretora Ana Lúcia (PSDB) e Lee Almeida (PSol) apresentaram, ontem, planos para a Prefeitura da cidade na sabatina do Correio e da TV Brasília. PÁGINA 15

Ed Alves/CB/D.A Press



Setembro em flor

Ao CB.Saúde, a oncologista Rafaela Costa falou sobre a importância da campanha que visa alertar para o tratamento do câncer ginecológico. PÁGINA 17

Advogada de Deolane na mira da PCDF

Defensora da influencer presa em operação contra fraude em bets, Adélia de Jesus Soares foi indiciada pela Polícia Civil da capital por falsidade ideológica e associação criminosa. Investigação da 9ª DP do Lago Norte mostra que Adélia fez parte de esquema com empresas de fachada para jogos de azar.

PÁGINA 6

Rachadinha

PF indicia deputado André Janones como beneficiário

PÁGINA 3

Queimadas

Carta aberta alerta para negligência com o Cerrado

PÁGINA 6

Paulo H Carvalho/Agência Brasília



Segurança alimentar — Governador Ibaneis Rocha inaugura o 17º Restaurante Comunitário, o segundo de Samambaia, onde serão servidas três refeições diárias. PÁGINA 14





SOCIEDADE

Feminicídio pode levar a até 40 anos de prisão

Câmara aprova projeto de lei que aumenta as condenações dos assassinos e tipifica esse tipo de crime. Texto vai à sanção de Lula

» RAFAELA GONÇALVES
» MARIA BEATRIZ GIUSTI*

O Congresso aprovou um projeto de lei que aumenta para 40 anos a pena máxima para o crime de feminicídio, que estará definido em um artigo específico do Código Penal. O Projeto de Lei (PL) 4.266/23, que veio do Senado, segue para sanção do presidente Luiz Inácio Lula da Silva nos próximos dias.

Atualmente, o feminicídio é um qualificador dentro do artigo do crime de homicídio, cuja pena máxima vai de 12 a 30 anos de reclusão. A relatora do PL, deputada Gisela Simona (União-MT), salientou que separar o crime de homicídio do de feminicídio é fundamental para o Brasil avançar em políticas de combate à violência contra a mulher.

"A classificação do feminicídio como circunstância qualificadora do homicídio dificulta sua identificação. Em muitas situações, a falta de formação adequada ou de protocolos claros pode levar as autoridades a classificarem o crime simplesmente como homicídio, mesmo quando a conduta é praticada contra a mulher por razões da condição do sexo feminino. A criação do tipo penal autônomo é necessária não só para tornar mais visível essa forma extrema de violência contra a mulher, mas, também, para reforçar o combate a esse crime bárbaro", frisou a deputada.

O PL prevê também que as penas serão aumentadas em 1/3 caso a vítima esteja grávida ou nos três meses após o parto, bem como quando a mulher for menor de 14 anos ou maior de 60. A pena também será aumentada em 1/3 caso o crime tenha sido cometido na presença de filhos ou pais da vítima.

Fora da política

Ainda segundo o projeto, quem cometeu crimes contra a mulher fica impedido de ocupar cargo público ou de exercer mandato eletivo. O PL amplia a pena para delitos cometidos em razão do sexo feminino, como lesão corporal, crimes contra a honra, ameaça e descumprimento de medida protetiva.

Mais: pelo texto, será alterado o tempo de pena para condenados que, no cumprimento da pena, desrespeitem as medidas

protetivas contra a vítima. Pela redação atual da Lei Maria da Penha (11.340/06), o crime de violação da medida protetiva tem punição de três meses a dois anos de reclusão — o PL aprovado na quarta-feira majora esse tempo para reclusão entre dois e cinco anos mais multa.

De acordo com o *Anuário de Segurança Pública* deste ano, todos os crimes contra a mulher cresceram em 2023. O número de vítimas de feminicídio foi de 1.467, sendo que 63,6% eram negras. Em 90% dos casos, o assassino era homem e 63% eram parceiros íntimos da vítima. Quase 65% das mulheres foram mortas dentro da própria residência.

Desde que foi incluído no Código Penal, em 2015, o feminicídio fez quase 11 mil vítimas registradas. De acordo com o *Anuário*, houve um crescimento de 26,7% de pedidos de medidas protetivas de urgência — foram 540.255 em 2023. A Justiça concedeu 81,4% das solicitações feitas pelas mulheres.

Se aprovado sem vetos pelo presidente Lula, o crime passará a ter uma pena entre 20 e 40 anos de cadeia para quem o cometer. "Percebo que os criminosos têm receio da quantidade de pena que vão receber. A pena mais grave é importante, principalmente agora que o feminicídio terá um artigo específico no Código Penal, e não mais um acréscimo ao crime de homicídio", observa o advogado e professor de direito penal e constitucional Ilmar Muniz.

Ele explica que a diferença entre homicídio e feminicídio é a intenção de matar com a motivação do gênero. "Se uma mulher é assassinada por alguém que não tem nenhuma relação com ela, é considerado homicídio. Mas se existe uma relação entre a vítima e o assassino, e o motivo do crime é o gênero e o poder que o criminoso exerce sobre a vítima, aí é um feminicídio", explica. Para o advogado, classificar o feminicídio como uma qualificação dentro do crime de homicídio é uma das maiores dificuldades da polícia e do Ministério Público. "Quando se torna um crime próprio, passam a existir características exatas que facilitam a identificação de um homicídio ou um feminicídio", salienta.

*Estagiária sob a supervisão de Fabio Grecchi

O que elas precisam saber para se protegerem

COMO RECONHECER OS TIPOS DE VIOLÊNCIA

A Lei Maria da Penha (Lei 11.340/2006) as define de cinco formas:

- 1 Física** — ações que ofendam a integridade ou a saúde do corpo, como bater ou espancar, empurrar, atirar objetos na direção da mulher, sacudir, chutar, apertar, queimar, cortar ou ferir;
- 2 Psicológica** — ações que causam danos emocionais, diminuição da autoestima ou que degradem ou controlem comportamentos, crenças e decisões. O agressor pode fazê-lo via ameaça, constrangimento, humilhação, manipulação, isolamento, vigilância constante, perseguição contumaz, insulto, chantagem, violação de sua intimidade, ridicularização, exploração e limitação do direito de ir e vir — ou qualquer outro meio que cause prejuízo à saúde psicológica e à autodeterminação;
- 3 Sexual** — ações que forcem a mulher a fazer, manter ou presenciar ato sexual sem que queira, por meio de força, ameaça ou constrangimento físico ou moral;
- 4 Patrimonial** — ações que envolvam a retirada de dinheiro conquistado por ela com o próprio trabalho, assim como destruir patrimônio, bem pessoal ou instrumento profissional;
- 5 Moral** — ações que a desonram diante da sociedade com mentiras ou ofensas. É, também, acusá-la publicamente de ter praticado crime. Exemplos: xingar diante dos amigos, acusar de algo que não fez e falar coisas que não são verdade sobre ela para os outros.

CANAIS DE ATENDIMENTO

Ligue 180

- Serviço que recebe denúncias de violações, encaminha os relatos aos órgãos competentes e acompanha os processos abertos. Além disso, as orienta em situação de violência, direcionando-as para os serviços especializados da rede de atendimento.
- No Ligue 180, é possível informar-se sobre os direitos da mulher, a legislação relativa ao tema, além da rede de atendimento e acolhimento.
- O Ligue 180 funciona 24h, sete dias por semana — inclusive sábados, domingos e feriados. É possível contatá-lo de qualquer lugar do Brasil e de mais de 50 países.

OUTROS CANAIS DE ATENDIMENTO

- É possível denunciar pelo aplicativo Direitos Humanos Brasil (que pode ser baixado gratuitamente em qualquer loja de aplicativo) e pela página da Ouvidoria Nacional de Direitos Humanos (ONDH). O atendimento por chat tem disponibilidade pela Língua Brasileira de Sinais (Libras).
- Também é possível buscar a Rede de Atendimento à Mulher. Entre os órgãos que podem ser acionados, estão: delegacias especializadas de Atendimento à Mulher (DEAMs); delegacias de Defesa da Mulher (DDMs); juizados de Violência Doméstica e Familiar contra a Mulher; promotorias Especializadas/Núcleos de Gênero do Ministério Público; centros de referência de Atendimento à Mulher; núcleos especializados no Acolhimento e Atendimento às Mulheres Vítimas de Violência das Defensorias Públicas; patrulhas/rondas Maria da Penha; casas-abrigo; e casas da Mulher Brasileira.



Valdo Virgo/CB/D.A Press

ONDE PEDIR AJUDA NO DISTRITO FEDERAL

- **Ligue 190** — Polícia Militar do Distrito Federal (PMDF). Uma viatura é enviada imediatamente até o local. Serviço disponível 24h, sete dias por semana. A ligação é gratuita.
- **Ligue 197** — Polícia Civil do DF (PCDF). Contatos também pelo e-mail denuncia197@pcdf.df.gov.br; pelo WhatsApp (61) 98626-1197; ou pelo site www.pcdf.df.gov.br/servicos/197/ violencia-contra-mulher/;
- **Delegacias Especiais de Atendimento à Mulher (Deam)** — funcionam 24h, sete dias por semana. As delegacias especializadas são: Deam 1 (EQS 204/205, Asa Sul. Telefones: 3207-6172/6195 e 98362-5673. E-mail: deam_sa@pcdf.df.gov.br); Deam 2 (Setor M QNM 2, Ceilândia. Telefones: 3207-7391/7408/7438).
- **Secretaria da Mulher do DF** — WhatsApp: 99415-0635
- **Ministério Público do Distrito Federal e Territórios (MPDFT)** — www.mpdft.mp.br/portal/index.php/promotorias-de-justica-nas-cidades
- **Núcleo de Gênero** — Eixo Monumental, Praça do Burity, Lote 2, Sala 144, Sede do MPDFT. Telefones: 3343-6086/9625. pro-mulher@mpdft.mp.br.
- **Defensoria Pública do DF (Núcleo de Assistência Jurídica de Defesa da Mulher/Nudem)** — Endereço: Fórum José Júlio Leal Fagundes, Setor de Múltiplas Atividades Sul, Trecho 3, Lotes 4/6, BL 4. Telefones: 3103-1926/1928/1765. WhatsApp: 99359-0032. E-mail: najmulher@defensoria.df.gov.br. Site: www.defensoria.df.gov.br/nucleos-de-assistencia-juridica/

» STF valida execução imediata de pena

O Supremo Tribunal Federal validou, ontem, a execução imediata da pena após a condenação pelo tribunal do júri — no qual são julgados crimes dolosos contra a vida, como homicídios, feminicídios e infanticídios. A medida valerá mesmo que o réu recorrer a outras instâncias na Justiça. Para o relator do caso, ministro Luís Roberto Barroso, a execução imediata da pena "não viola o princípio da presunção de inocência". O caso refere-se ao recurso apresentado pelo Ministério Público de Santa Catarina pela condenação de um homem acusado de feminicídio. Ele foi condenado a mais de 27 anos de prisão, mas o Superior Tribunal de Justiça entendeu que o imediato cumprimento da pena não valeria antes de se esgotarem os recursos e sem a confirmação da condenação pelo tribunal de segunda instância.

Presidente pede punição mais dura para quem mata

Ricardo Stuckert/PR



No lançamento da Rede Alyne, Lula cobrou maior rigor com feminicídios

» MAYARA SOUTO
» VICTOR CORREIA

O presidente Luiz Inácio Lula da Silva cobrou, ontem, medidas mais duras de combate à violência contra a mulher, ao anunciar um programa para reduzir a mortalidade materna. Para ele, é preciso criar uma "política muito severa" contra a brutalidade.

"Precisamos ter uma política muito severa para acabar com a violência contra a mulher. A mulher não pode ser vítima de um cara que não tem escrúpulos. Se o cara quer beber para ficar violento com a mulher, ele que beba e dê cabeçada na parede do bar, mas que não vá para casa ofendendo e agredir a companheira", criticou o presidente, no anúncio da

Rede Alyne, em Belford Roxo (RJ). Ele discursou ao lado de ministras, entre elas a titular dos Direitos Humanos e da Cidadania, Macaé Evaristo, que participou de primeiro evento oficial ao lado do presidente.

Lula homenageou as mulheres ao afirmar que são mais "carinhosas" e cuidam melhor da família. Por isso é que enfatizou o fato de que programas como o Bolsa Família e o Minha Casa Minha Vida dão preferência às famílias chefiadas por elas. "No dia em que o time perder, o cara pode querer pegar um pouquinho do dinheiro do Bolsa Família para tomar cachaça. A mulher jamais fará isso", afirmou. O presidente aproveitou o evento para apresentar Macaé Evaristo à

plateia e frisou que "ela, agora, é a mulher que vai cuidar dos direitos humanos neste país".

O evento em Belford Roxo, na Baixada Fluminense — reduto de bolsonaristas —, foi para retribuir o apoio que o prefeito, Waguinho Carneiro, deu ao presidente na corrida eleitoral de 2022. É a segunda vez que o presidente vai ao município, situação que contrasta com o fato de que, em pouco mais de um ano e nove meses de mandato, ele jamais foi a seis capitais — Rio Branco, Natal, Florianópolis, Palmas, Porto Velho e Vitória. A mulher de Waguinho, Daniela Carneiro, foi ministra do Turismo e o casal tenta eleger o sobrinho, Matheus do Waguinho, prefeito de Belford Roxo.

No município, Lula lançou

a Rede Alyne, um programa do governo federal para reduzir a mortalidade materna e cuja meta é reduzir em 25% os óbitos até 2027. No caso das mulheres negras, que são a maior parte desta estatística, o objetivo é diminuir 50% neste mesmo período.

O programa leva o nome de Alyne Pimentel, que estava grávida de seis meses, em 2002, quando morreu por falta de assistência médica, em Belford Roxo. Na solenidade, a filha de Alyne esteve presente. O caso foi o primeiro do mundo envolvendo uma morte materna evitável julgado pelo Comitê para a Eliminação de todas as Formas de Discriminação contra a Mulher, ligado às Nações Unidas. O Brasil foi condenado pela corte internacional, em 2011.

CONGRESSO

Janones indiciado por rachadinha

PF vê deputado como beneficiário de suposto esquema de coleta de parte dos salários dos funcionários do gabinete. Parlamentar livrou-se da cassação ao obter, no Conselho de Ética, parecer favorável de Guilherme Boulos, hoje candidato a prefeito de São Paulo

» RENATO SOUZA

A Polícia Federal indiciou o deputado federal André Janones (Avante-MG) por suposto envolvimento em um esquema de rachadinha. De acordo com a PF, as investigações apontam que o parlamentar teria se apropriado de parte do salário de assessores. Ele nega as acusações.

A investigação começou depois que um áudio foi publicado na imprensa no qual Janones cobra que alguns dos funcionários do gabinete deem parte dos salários. "Têm algumas pessoas aqui que ainda vou conversar em particular depois, que vão receber um pouco de salário a mais e vão me ajudar a pagar as contas quando a minha campanha de prefeito deu um prejuízo de R\$ 675 mil. Elas vão ganhar a mais para isso", diz Janones na gravação.

O deputado é acusado de peculato, associação criminosa e corrupção passiva. No relatório final sobre o caso, a PF afirma que o patrimônio pessoal de Janones apresentou expressivo aumento.

"Os dados fiscais também não deixam dúvidas no que concerne ao exaurimento do crime de corrupção passiva. Por meio deles, a equipe investigativa se depaurou com uma variação patrimonial 'a descoberto' do parlamentar, nos anos de 2019 e 2020, respectivamente de R\$ 64.414,12 e R\$ 86.118,06", destaca a PF.

Os investigadores afirmam que Janones é o beneficiário pelo dinheiro desviado. "O parlamentar é o eixo central em torno do qual toda a engrenagem criminosa gira. A investigação expôs a ilicitude de seus atos em todas as etapas, desde o início até o desfecho", salientam os investigadores.

Em fevereiro, o ministro Luiz Fux, do STF, autorizou a quebra de sigilo fiscal e bancário de Janones. A autorização também envolve atuais assessores e ex-assessores do deputado. A quebra dos sigilos atendeu a pedido da PF e teve o aval da Procuradoria-Geral da República (PGR).

O inquérito tramita no Supremo desde o ano passado. A PF aponta que "as diligências concluídas até o momento sugerem a existência de um esquema de desvio de recursos públicos no gabinete" do deputado. Os assessores de Janones, porém, negam envolvimento com as rachadinhas, mas observam que há contradições nos depoimentos que foram tomados.

Em maio, o hoje candidato à Prefeitura de São Paulo, deputado Guilherme Boulos (PSol-SP), apresentou no Conselho de Ética da Câmara parecer pelo arquivamento da ação que pedia a cassação do mandato de Janones por causa da rachadinha. O deputado do Avante respondia a uma representação do PL.

Segundo Boulos, o caso ocorreu antes do exercício do atual mandato do parlamentar mineiro, que iniciou-se em 2023. Em 2022, Janones foi um feroz apoiador da eleição do presidente Luiz Inácio Lula da Silva e fazia pesados ataques ao ex-presidente Jair Bolsonaro nas redes sociais.

Mário Agra/Câmara dos Deputados



Representação pela cassação de Janones foi arquivada

Café da manhã, almoço e jantar por apenas R\$ 2,00.

A MAIOR REDE DE SEGURANÇA ALIMENTAR DO PAÍS, TORNANDO O DISTRITO FEDERAL O LUGAR COM A MELHOR QUALIDADE DE VIDA DO BRASIL.

Com a inauguração do Restaurante Comunitário Samambaia Expansão, já são 18 restaurantes comunitários no Distrito Federal servindo comida boa, farta e barata para toda a população. E foi este GDF que reduziu o preço do almoço para 1 real. E ainda implementou o café da manhã e o jantar por 50 centavos cada, garantindo todas as refeições do dia por apenas 2 reais. É este GDF cuidando ainda mais de você.



» Entrevista | RICARDO CAPPELLI | PRESIDENTE DA ABDI

Pré-candidato ao GDF pelo PSB afirma que tem dialogado com diversos atores políticos da cena local. E diz que o bolsonarismo pode preterir nomes da direita

“Nosso desafio é olhar para a Brasília real”

» POR JULIANA SOUSA*

O presidente da Agência Brasileira de Desenvolvimento Industrial (ABDI), Ricardo Cappelli, ficou conhecido nacionalmente no início do ano passado, quando foi nomeado interventor do Distrito Federal, após os atos antidemocráticos do 8 de janeiro. Ele era secretário executivo do Ministério da Justiça e foi encarregado, pelo então ministro Flávio Dino, de cumprir a missão de elucidar o episódio. Em entrevista aos jornalistas Denise Rothenburg e Carlos Alexandre de Souza, Cappelli disse que ainda é cedo para falar na corrida eleitoral de 2026, mas se disse “honrado” por ter seu nome indicado para concorrer ao governo do DF pelo PSB. Ele se colocou contrário ao movimento pela anistia aos vândalos que destruíram os prédios dos Três Poderes e se solidarizou com os militares feridos durante o atentado.

Confira os principais pontos da entrevista:

Vamos para a principal questão: É ou não é pré-candidato ao GDF?

Está muito longe ainda, né? As eleições são apenas em 2026, mas é sempre uma honra a lembrança e o estímulo do partido. Não só do partido, de pessoas que a gente encontra na rua, que incentivam para que a gente participe do processo eleitoral aqui no Distrito Federal. Eu estou aqui no DF desde 2003, são 21 anos morando aqui, já tenho uma filha nascida e criada aqui e acabei, em função de uma conjuntura inesperada, um fato histórico muito marcante e forte, criando uma relação muito forte com Brasília, que foi a intervenção federal do dia 8. Quem está nessa vida pública, quer dizer, trabalhando como gestor, sempre tem no rol de possibilidades a disputa pelo voto.

Está confiante?

Fico feliz e honrado com a lembrança, sempre sou recebido com muito carinho em todos os lugares onde vou, principalmente relacionados à questão da atuação durante a intervenção (federal na segurança do DF, em janeiro de 2023). Mas tem esse tempo ainda. Até 2026, tem muita coisa para acontecer. Mas eu estou bastante animado de poder participar desse processo e acho que a gente tem um grande desafio aqui no Distrito Federal para construir uma base para o presidente Lula. A gente teve uma eleição muito dura em 2022 e acredito que não será diferente em 2026.

Minervino Júnior/CB/D.A.Press



O que aconteceu não foi um passeio no parque. Não pode. O patrimônio que foi depredado, além, claro, de ser um ataque às instituições”

A campanha de 2026 promete ser muito desafiadora no Distrito Federal. Como as conversas desses desafios se encaminham no campo da esquerda?

Eu não me oriento nem me referencio por essa dualidade de esquerda e direita. A gente tem conversado com vários atores políticos aqui do Distrito Federal, tanto por parte da esquerda quanto por parte da direita. São conversas preliminares de alguns campos, mas muita coisa vai acontecer até lá.

O que o senhor imagina que vá acontecer?

Um exemplo é que a Celina (Leão), a princípio, se apresenta como candidata do campo bolsonarista, mas a Damares (Alves) vai ser candidata ao governo? Tudo indica que a Michelle Bolsonaro tem a tendência de ser candidata ao Senado, o governador Ibaneis disse que quer ser candidato junto com a Michelle na chapa. Fica uma pergunta na minha cabeça: se o Bolsonaro pode tentar eleger os dois senadores aqui do Distrito Federal, por que ele vai apoiar a eleição do Ibaneis, que jamais seria um senador bolsonarista raiz? Acredito que tem outros nomes, mais ligados ao bolsonarismo, que devem reivindicar essa vaga.

Esse raciocínio se estende à corrida ao Burití?

A Celina não tem uma história de bolsonarismo raiz. Por que o Bolsonaro vai apoiá-la? Acho que vai ter muita contradição nisso aqui. Eu vejo o que aconteceu com a candidata a senadora Flávia Arruda, que foi atropelada por uma bolsonarista raiz. Eu acho que isso pode se repetir em 2026, acho que tem muito candidato “Flávia Arruda” na eleição de 2026.

Há, no Congresso, um movimento a favor da anistia dos presos políticos de 8 de janeiro. Como ex-interventor, qual o seu sentimento sobre isso?

Eu sou totalmente contra. As pessoas não sabem que, no Capitólio, durante a invasão do Congresso norte-americano, nos Estados Unidos, morreram seis pessoas. Aqui, por muito pouco, não morreu ninguém, mas foi por um detalhe que não morreu. A soldado da polícia militar, soldado Marcela do instituto federal, foi machucada. Eles deram uma barra de ferro na cabeça dela, racharam o capacete dela, um capacete que pesa quase 4 kg eles racharam com a barra de ferro. Ela foi salva por um sargento no ato de bravura. Eu dou total confiança e apoio na condução do ministro Alexandre de Moraes em todos esses processos. O que aconteceu

não foi um passeio no parque. Não pode. O patrimônio que foi depredado, além, claro, de ser um ataque às instituições. Quem pagou aquilo? Fomos nós, a população. Porque depois quebram tudo, quebram os vidros, atacam as instruções e a gente trata como ‘Ah o pessoal estava brincando’. Isso não é brincadeira. O ministro Alexandre de Moraes tem sido muito firme e acho necessário ser firme e duro para que nunca mais se repita.

Qual sua relação com Brasília? Como você vê a cidade?

“Eu acho que uma parte grande do campo democrático acha que Brasília começa na Asa Sul e acaba no Noroeste. Brasília não é isso. Quer dizer, a maior parte das pessoas que trabalham em Brasília não moram aqui, estão lá em Ceilândia, estão em Taguatinga, estão no Sol Nascente, no Riacho Fundo 2, em Samambaia, em Sobradinho. Essa é a Brasília real e muitas vezes a impressão que eu tenho é que isso é um desafio. A gente discute muito a questão da conservação, do plano urbanístico original do Plano Piloto, só que Brasília hoje tem mais de 3 milhões de habitantes, quantos deles estão no plano? Nosso desafio é olhar para Brasília real. Nós temos que tornar Brasília inteira patrimônio da humanidade e não só um pedaço.

PROPAGANDA ELEITORAL

TSE recebe 1,2 mil denúncias por dia

» LUANA PATRIOLINO

Faltando menos de um mês para as eleições municipais de 2024, o Tribunal Superior Eleitoral (TSE) divulgou que tem recebido uma média superior a 1,2 mil denúncias por dia sobre propaganda irregular na campanha, por meio do aplicativo Pardal Móvel. Em 28 dias de funcionamento, houve 34,2 mil notificações do tipo na plataforma. Os números se referem ao mais recente levantamento da Corte, com base em dados coletados até a noite da última quarta-feira. Segundo a Justiça Eleitoral, a maior parte se refere a campanhas para vereadores. São Paulo é o estado com maior número de irregularidades, com 6.702 avisos. Em seguida, aparecem Minas Gerais e

Rio Grande do Sul, com 4.145 e 3.453, respectivamente.

Por outro lado, as unidades da Federação que menos registraram relatos foram Roraima (23), Amapá (48) e Tocantins (98). Quanto ao tipo de irregularidade, 11% dos relatos dizem respeito a propagandas na internet e 89% a outras formas de propaganda geral nas ruas.

As denúncias relacionadas às candidaturas e ao contexto local da disputa são encaminhadas ao juízo eleitoral competente, para exercer o poder de polícia eleitoral, conforme estabelece uma portaria do TSE.

A corrida eleitoral teve início, oficialmente, em 16 de agosto. O aplicativo Pardal Móvel, criado desde de 2012, é um canal de denúncias que ajuda a fiscalizar o cumprimento das normas

34,2 MIL

É o número de denúncias recebidas no aplicativo Pardal Móvel desde que a propaganda eleitoral teve início, há 28 dias

eleitorais em todos os 5.565 municípios do país.

Aplicativo

Para um usuário registrar uma denúncia no aplicativo, é necessário evidência comprobatória como foto, vídeo ou áudio. Segundo o TSE, todas as queixas registradas são encaminhadas a um juiz eleitoral. O eleitor, após fazer

a denúncia, pode acompanhar o andamento no site do Pardal Web com o número do protocolo.

Todos podem fazer uma denúncia pelo aplicativo. Entre as ações que são consideradas propaganda irregular, está a veiculação de propaganda que difunda preconceitos de origem, cor, etnia, raça, orientação sexual, gênero e outros. São proibidos, também, atos de divulgação que perturbem o sossego público como abuso de instrumento sonoros, além da propagação de ideais antidemocráticos.

Se a acusação estiver relacionada a casos de desinformação, o denunciado será direcionado para o Sistema de Alerta de Desinformação Eleitoral (Siade) e, se o assunto tratar de crime ou ilícito eleitoral, para o Ministério Público Eleitoral.

NAS ENTRELINHAS

Por Luiz Carlos Azedo



Luizazedo.df@dabr.com.br

Maurenilson Freire



Recuperação de Nunes deixa Boulos em segundo

O prefeito Ricardo Nunes (MDB), que pleiteia sua recondução ao cargo, voltou a liderar a disputa eleitoral em São Paulo, com 27%, segundo a pesquisa DataFolha divulgada ontem. Guilherme Boulos (PSOL), com 25%, está em empate técnico. A outra novidade da pesquisa é o recuo de Pablo Marçal (PRTB), que está com 19%. Pesaram na recuperação de Nunes a propaganda gratuita de rádio e televisão, a entrada na campanha do governador Tarcísio de Freitas (Republicanos) e do pastor Silas Malafaia, além dos esforços do ex-presidente Jair Bolsonaro para que seus eleitores apoiem o prefeito, em vez de Marçal.

Duas semanas de horário eleitoral gratuito de rádio e televisão, que continua sendo um fator decisivo nas eleições, influenciaram esses resultados, apesar da força das redes sociais. Todos os marqueteiros agora procuram combinar as duas mídias na campanha eleitoral, o que de certa forma refreou a ascensão eleitoral de Marçal. O influenciador conta com milhões de seguidores nas redes, mas tem pouco tempo de tevê e rádio e perdeu a força do X, cujo acesso foi proibido no Brasil. Nunes tem 65% do tempo disponível na propaganda gratuita, devido à ampla coalizão de partidos que o apoiam.

Nunes estava em terceiro na disputa, com 19%, enquanto Boulos tinha 23% e Marçal, 21%. Na semana passada, o DataFolha já havia detectado a recuperação de Nunes (22%), empatado com Marçal (22%). Boulos, com 23%, ainda estava ligeiramente à frente de ambos. Era uma situação de triplice empate técnico. Tabata Amaral (PSB) oscilou de 9% para 8%; José Luiz Datena (PSDB), de 7% para 6%. No terceiro pelotão, estão Marina Helena (Novo), com 3%, além de Beto Haddad (DC) e Ricardo Senese (UP), com 1%. Os demais não pontuaram. Declararam voto nulo 7%; os indecisos são 4%.

A eleição de São Paulo, a cidade mais importante do país, está no radar dos políticos, analistas e da opinião pública de todo o país. A emergência do influenciador e coach Pedro Marçal, com uma narrativa agressiva e de extrema direita, desperdiçou muita atenção nacional. De certa forma, as eleições em capitais estratégicas para a política nacional, como Rio de Janeiro, com a liderança absoluta do prefeito Eduardo Paes, e Recife (PE), onde o prefeito João Campos tem liderança mais folgada ainda, faz com que a capital paulista tenha as eleições mais “nacionalizadas”.

A disputa é vista como um laboratório das tendências que se apresentarão nas eleições de 2026, principalmente para presidente da República. Pesquisas mostram que a polarização esquerda versus direita, que seria protagonizada por petistas e a extrema-direita, está muito mitigada na maioria das grandes cidades. Em onze capitais, a eleição deve se decidir no primeiro turno. São favoritos os seguintes candidatos: Boa Vista (RR), Arthur H (MDB); João Pessoa (PB), Cícero Lucena (PP); Macapá (AP). Dr. Furlan (MDB); Maceió (AL), JHC (PP); Palmas (TO), Janad Valcari (PL); Recife (PE), João Campos (PSB); Rio (RJ); Salvador (BA), Bruno Reis (União); São Luís (MA), Eduardo Braid (PSD); Teresina (PI), Fábio Novo (PT); e Vitória (ES), Lorenzo Pasolini (Republicanos).

Laboratório eleitoral

Mesmo assim, São Paulo continua sendo o grande laboratório. Na pesquisa espontânea, Nunes oscilou para cima, de 10% para 14%. Boulos segue à frente, passou de 19% para 20%, e Marçal empacou: em 14%, ante eram 15%. Pode-se dizer que são as parcelas de eleitores mais definidos política e ideologicamente. São os candidatos de esquerda, de centro direita e de extrema-direita de maior densidade eleitoral, respectivamente.

O fenômeno mais interessante é o descolamento de grande parcela dos eleitores do ex-presidente Jair Bolsonaro do que o candidato que ele apoia, Ricardo Nunes, exatamente por ser um político centrado. O que isso pode significar para as eleições de 2026, com Bolsonaro inequivel, independentemente de quem ganhar a eleição? Essa é a pergunta em todas as cabeças.

Do ponto de vista social, também há coisas interessantes: Nunes é o preferido dos mais pobres (34%), muito provavelmente por causa das realizações de sua gestão e do peso da máquina administrativa que comanda: 31% dos eleitores consideram a sua gestão boa ou ótima e 45% regular, o que também reflete a propaganda eleitoral de rádio e televisão. Essa parcela da população costuma ser protagonista do imponderável nas eleições. Nesse universo, Boulos tem 21% e Marçal, 13%. Isso também explica a vantagem de Nunes nas simulações de segundo turno.

Boulos ainda tem esperança de avançar na base eleitoral do presidente Lula, pois só alcançou 48% desses eleitores até agora. Espera-se que isso ocorra caso Lula entre para valer na sua campanha. Nunes, porém, recuperou uma parcela dos eleitores de Bolsonaro (39%), enquanto Marçal mantém 39%. Com a eleição embolada, a pesquisa aponta um segundo turno Nunes versus Boulos, com vantagem para o primeiro, mas Marçal não morreu.

Fora da Vale

A propósito da nota intitulada Controle da Vale, publicada ontem, sobre a disputa de bastidores pelo controle do departamento jurídico da empresa, os advogados Luís Fernando Franceschini e Marcos Oliveira esclarecem que “não têm nenhum envolvimento direto com a Vale e tampouco influem em postos na administração da corporação.”

DENISE ROTHENBURG
deniserothenburg.df@dabr.com.br

O vingativo, o governista e o desconhecido

Em conversas reservadas, os governistas traçam o perfil dos três pré-candidatos a presidente que estão na pista atualmente para explicar por que Hugo Motta tem chances. O líder do União Brasil, Elmar Nascimento, é apontado como “aquele que se vinga”. E já o fez contra Rodrigo Maia. Em 2020, Maia havia prometido fazer de Elmar Nascimento presidente da Comissão Mista de Orçamento. Além da pandemia, foi tanta confusão que a CMO só foi instalada em 2021, depois da eleição de Lira. Algumas semanas antes da primeira eleição de Arthur, o antigo DEM de Elmar saiu da campanha do candidato Baleia Rossi (MDB). Oficialmente, ficou neutro, mas Elmar Nascimento liderou o movimento de apoio a Lira. Essa posição foi atribuída ao fato de Rodrigo Maia não ter feito de Elmar presidente da CMO. Agora, ao que tudo indica, vai querer se vingar de Lira.



E os demais.../ Antonio Brito, do PSD, é visto como alguém tão leve no trato que pode ser mais alinhado ao governo do que a Casa deseja. Além disso, a ascensão de Brito seria mais poder para o presidente do partido, Gilberto Kassab. Por fim, Hugo Motta, o mais novo, ainda acumula pouco tempo de holofotes para qualquer avaliação mais profunda. Não tem arestas, tem muitos amigos e deve seguir a mesma

toada de Lira. Essa é a largada da temporada eleitoral que está apenas começando. Ninguém ganha eleição de véspera.

Vale lembrar/ A CMO, naquela temporada, só foi instalada em fevereiro de 2021, e terminou nas mãos de Flávia Arruda, que era do PP de Arthur Lira e tinha o apoio do centrão.

CURTIDAS

Enquanto isso, em Paris.../ Saem os atletas paralímpicos, chegam os empresários. O grupo Líderes Empresariais (LIDE), do ex-governador João Doria

Laurent Blevenec / Présidence de la République



(foto), levou uma comitiva de 35 CEOs dos mais diversos setores para um encontro com o presidente Emmanuel Macron, no Palácio Élysée. “Macron tratou de temas bilaterais dos mais variados aspectos, tanto na agroindústria, quanto em tecnologia, pesquisa, inovação, defesa, segurança aeroespacial e turismo. Foi um show de conhecimento e carinho pelo Brasil”, conta Doria.

... Brasil ganha aliado/ Doria mencionou ainda que Macron defendeu a entrada do Brasil na OCDE. A COP30 e o fato de o Brasil ter, ainda hoje, mais de 60% de sua cobertura vegetal original e 90% de fontes renováveis de energia foi um ponto ressaltado pelos empresários, interessados em investimentos franceses no Brasil. “A COP30 no Brasil será um momento decisivo (...)”. O mundo inteiro passará a olhar o Brasil de uma maneira diferente. Tem que parar essa visão imperialista do mundo do Norte. Nós, que estamos no Hemisfério Sul, temos que ter reconhecimento para o que estamos fazendo”, afirma o CEO da Cidade Matarazzo, Alex Allard.

Primeiros passos/ A entrevista de Ricardo Cappelli ao Podcast do Correio foi recebida, no PSB, como o primeiro grande ensaio do presidente da Agência Brasileira de Desenvolvimento Industrial rumo a uma candidatura ao Governo do Distrito Federal. Estava acompanhado de Valdir Oliveira, que já o apresentou como o nome do partido para a campanha.

Só dá Tereza/ A campanha da candidata à reeleição em Campo Grande, Adriane Lopes (PP), tem mostrado mais a senadora Tereza Cristina do que a prefeita. Repete o que muitos candidatos a vereador no Rio de Janeiro têm feito em relação a Jair Bolsonaro.

Até aqui, deu água

O ex-presidente Jair Bolsonaro continua seu périplo pelo país em apoio aos candidatos do PL. Mas ainda não conseguiu emplacar o sonho de formar uma grande onda pela sua anistia e liberação para concorrer em 2026. Os candidatos dele têm se dedicado aos temas locais.

Mais um ponto contra

O prazo que o Supremo Tribunal Federal deu para que os parlamentares votassem a desoneração da folha em plena campanha eleitoral nos municípios, o que foi feito esta semana, é mais um tema que deixou os congressistas irritados com a Corte. Aos poucos, o caldo vai engrossando e há um receio de que Arthur Lira não consiga segurar.

ESCOLHA A ESCOLA DO SEU FILHO 2024

Com reportagens exclusivas e matérias detalhadas, exploramos as principais linhas pedagógicas, métodos inovadores e projetos complementares, além de contar com a opinião de especialistas que vão te ajudar a garantir o melhor futuro para o seu filho. Não perca!

Dia 15/09

no Correio Braziliense

Caderno Especial

A jornada educacional do seu filho começa com uma escolha que fará toda a diferença. Para apoiar você nessa decisão crucial, o Especial Escolha a Escola do Seu Filho, do Correio Braziliense, trará todas as informações que você precisa para selecionar, com confiança, a melhor instituição de ensino.



PATROCÍNIO

LEONARDO DAVINCI



APOIO



REALIZAÇÃO

CORREIO BRAZILIENSE





MEIO AMBIENTE

Salvem o Cerrado

Universidades, entidades científicas e terceiro setor se unem para defender bioma devastado pelo fogo

» PEDRO JOSÉ*

Patrimônio ambiental fortemente atingido pelas queimadas, mas sem a mesma visibilidade da Amazônia, o Cerrado tem sido, nos últimos dias, objeto de uma mobilização para sensibilizar as autoridades brasileiras. E quem está à frente dessa causa é a academia. Dirigentes de universidades, pesquisadores de diferentes áreas do conhecimento e membros da sociedade civil têm participado de encontros com o alto escalão da República, além de manifestar a profunda preocupação com a devastação do Cerrado, bioma que está presente em 25% do território nacional e se estende pelo Distrito Federal e por 10 estados da Federação.

Na última terça-feira, professores da Universidade de Brasília (UnB) protocolaram, no gabinete do presidente do Supremo Tribunal Federal (STF), ministro Luís Roberto Barroso, a *Carta de Brasília 2024 em Defesa do Cerrado*. O documento tem 44 signatários de redes e associações científicas, bem como entidades do terceiro setor. Assinam a carta em defesa do bioma a Rede Biota Cerrado, Instituto Araguaia, Instituto Cerrados e Sociedade Brasileira de Zoologia.

A carta alerta que o Cerrado “é um dos biomas mais negligenciados do Brasil”. “É nele onde, infelizmente, ocorre a maior taxa de desmatamento há décadas. A importância do Cerrado é negligenciada”, prossegue o documento. Ainda segundo o manifesto entregue ao presidente do STF, o “desmatamento desenfreado do Cerrado e os incêndios criminosos terão preço altíssimo para a saúde, a economia e o bem-estar da população brasileira, atualmente e no futuro”.

Na quarta-feira, Dia Nacional do Cerrado, os defensores do bioma avançaram em outra frente. Um grupo formado por reitores e reitoras de universidades se reuniu com representantes do Ministério da Ciência, Tecnologia e Inovação. A intenção é

CBMMS



Incêndio na região de Aquidauana, Mato Grosso do Sul, um dos estados do Cerrado mais atingidos pelas queimadas: apelo às autoridades

formar o Instituto de Pesquisa para o Desenvolvimento Sustentável do Cerrado, a fim de fortalecer soluções científicas e tecnológicas para o desenvolvimento, a preservação e a recuperação do meio ambiente.

Professora da UnB e integrante do Conselho Nacional de Ciência e Tecnologia (CCT), Mercedes Bustamante ressalta que “é preciso avançar em estratégias de inteligência territorial e financeira para barrar o desmatamento e indicar estratégias de restauração adequada”. Para ela, “também precisamos avaliar e utilizar os múltiplos processos e contribuições naturais do Cerrado para gerar novas políticas de desenvolvimento que não perpetuem modelos predatórios. Por fim, temos que entender como manter a resiliência do bioma frente à mudança do clima”, conclui.

De acordo com o MapBiomas,

em agosto de 2024, o Cerrado foi o bioma mais afetado por queimadas, com cerca de 2,4 milhões de hectares atingidos, seguido pela Amazônia com pouco mais de 2 milhões e o Pantanal com 647 mil hectares afetados. O valor apresentado é 177% maior em relação ao mesmo período do ano anterior, quando o cerrado sofreu com 881 mil hectares queimados.

“Se seguirmos na mesma velocidade de destruição de áreas naturais, o futuro próximo do Cerrado não é positivo. O tempo é hoje uma variável muito importante e já estamos atrasados em tomar as decisões corretas mesmo conhecendo cada vez mais sobre o bioma”, alerta Bustamante.

Participante ativa do movimento em defesa do Cerrado, a bióloga e professora do Departamento e da Pós-Graduação em Ecologia na UnB, Isabel Schmidt,

acredita que a informação científica e qualificada é uma aliada poderosa para preservar o bioma. “O Coração das Águas do Brasil, a savana mais biodiversa do mundo é também a mais ameaçada, invisibilizada e desmatada de todas as savanas e de todos os biomas brasileiros”, escreveu a acadêmica, em artigo publicado esta semana.

“Acredito que boa parte do descaso que a sociedade e os governos brasileiros têm com o Cerrado vem da falta de conhecimento. Conhecimento técnico-científico, mas também conhecimento afetivo, aquele que traz intimidade, vontade de conviver, o conhecimento que temos de nossos amigos queridos”, sustenta.

Chapada dos Veadeiros

O engajamento da UnB na defesa do Cerrado não ocorre somente nos gabinetes;

também está presente no front. Com sede em Alto Paraíso (GO), o Centro UnB Cerrado combate incêndios do Parque Nacional da Chapada dos Veadeiros (PNCV), que teve a área devastada pelo fogo há uma semana. O incêndio destruiu mais de 10 mil hectares. Brigadistas do Instituto Chico Mendes de Conservação da Biodiversidade (ICM-Bio), do PrevFogo Ibama e voluntários atuam 24h por dia no combate às chamas. Eles trabalham por terra e pelo ar, com dois aviões e um helicóptero para apoio das equipes.

Mais de 120 profissionais estão envolvidos na operação de socorro ao bioma. Seja na preservação da vegetação consumida pelas chamas, seja na sensibilização das autoridades federais, a luta pela defesa do Cerrado será longa, difícil e constante.

Colaborou Lara Machado*

Alerta para “chuvas pretas”

» IAGO MAC CORD*

Milhões de brasileiros aguardam a chegada das chuvas para interromper o avanço das queimadas pelo país. Mas meteorologistas alertam para outro fenômeno climático, que pode causar danos ao meio ambiente e à saúde pública: as chuvas pretas. Essa água que vem do céu, avisam especialistas, está repleta de partículas poluentes e fuligem presentes na atmosfera.

A MetSul Meteorologia emitiu um alerta na terça-feira para todos os estados da região Sul e o estado de São Paulo, no qual prevê a ocorrência de “chuvas pretas” durante o fim de semana. Isso ocorrerá em razão de uma frente fria que está se espalhando pela região.

Os primeiros registros da “chuva preta” vieram em alguns municípios do Rio Grande do Sul



“Quando chove, (essa substâncias poluentes) voltam com a água para o solo, lagos, rios e outros mananciais, podendo provocar contaminação, acidificação ou desequilíbrios químicos nesses sistemas

Morgana Bruno,
doutora em ecologia

na última terça-feira (10/9), nas cidades Arroio Grande, São Lourenço do Sul, Pelotas e São José do Norte. Na quarta-feira, a cidade de Osasco, na Zona Oeste de São Paulo, registrou uma espécie de “chuva de fuligem”.

Doutora em ecologia e coordenadora do curso de ciências biológicas da Universidade Católica de Brasília (UCB), Morgana Bruno explica que os incêndios liberam fuligem, que fica suspensa no ar e é carregada pelos ventos, normalmente mais fortes nesta época do ano. Há substâncias perigosas, como o monóxido de carbono, compostos orgânicos voláteis, metais pesados (como chumbo e mercúrio), óxidos de nitrogênio.

“Quando chove, (essas substâncias poluentes) voltam com a água para o solo, lagos, rios e outros mananciais, podendo

Paulo Pinto/Agência Brasil



Pôr do Sol em São Paulo: chuvas podem trazer substâncias poluentes

provocar contaminação, acidificação ou desequilíbrios químicos nesses sistemas. [...] No caso de chuvas carregadas com metais pesados, essas substâncias não são metabolizadas e são expelidas do corpo dos organismos, fazendo com que se

acumulem ao longo da cadeia trófica, levando de médio a longo prazo para o adoecimento ou morte dos animais”, enfatiza Morgana.

Estagiários sob a supervisão de Carlos Alexandre de Souza

Dino enquadra estados do Pantanal e Amazônia

» RENATO SOUZA

O ministro Flávio Dino, do Supremo Tribunal Federal (STF), determinou que os estados que estão na área da Amazônia e do Pantanal prestem informações à Corte sobre os procedimentos de combate às queimadas. De acordo com

a decisão, as explicações devem ocorrer em uma audiência pública marcada para o dia 19 deste mês.

A determinação vale para o Amazonas, Acre, Rondônia, Roraima, Pará, Maranhão, Amapá, Tocantins, Mato Grosso e Mato Grosso do Sul. Na semana passada, Dino deu prazo de 15 dias para que

o Ministério da Defesa, do Meio Ambiente e da Justiça informem quais ações estão sendo feitas para conter a destruição desses biomas.

O ministro também determinou que seja mobilizado todo o contingente necessário para atuar contra as queimadas. Em relação aos estados, deve ser informado

sobre quais ações estão sendo feitas e como os governos dos entes federativos monitoram o avanço do fogo sobre a vegetação.

“Os estados fizeram mobilização e articulação com os municípios para implementação das ações de combate aos incêndios? Em caso positivo,

discriminar as ações implementadas com os municípios por cada um dos Estados e qual órgão estadual centraliza a governança da articulação. Em caso negativo, informar as razões pelas quais o Estado optou por não mobilizar os municípios”, destaca um trecho da decisão.

CASSINOS ILEGAIS

Advogada de Deolane investigada pela PCDF

» ISABELA STANGA

Advogada da influenciadora Deolane Bezerra, a ex-BBB Adélia Soares é citada em um relatório investigativo da Polícia Civil do Distrito Federal, ao qual o **Correio** teve acesso, por suposta participação em um esquema criminoso chinês. A facção operava cassinos ilegais no Brasil, entre eles o famoso “Jogo do Tigrinho”.

A investigação começou com um golpe financeiro aplicado em um morador do Lago Norte, em Brasília. No curso das apurações, a polícia desvendou um esquema chinês de empresas que usavam CNPJs de companhias brasileiras para acessar o sistema financeiro do país sem autorização do Banco Central. Os valores conquistados pelo sistema eram enviados para paraísos fiscais.

De acordo com a Polícia Civil, os jogos ilegais promovidos pelo grupo utilizam algoritmos manipulados para que os jogadores “percam mais”.

Adélia Soares se apresentou aos investigadores como advogada da empresa OkPayments, banco que possibilitava a ação de uma das companhias criminosas no país. Em seguida, ela negou conhecer os donos da empresa. Adélia também consta como administradora de uma outra companhia, nomeada PlayFlow Processadora de Pagamentos Ltda, criada em 11 de julho.

Aos policiais, Adélia negou ser dona da PlayFlow e parou de responder aos contatos dos agentes, mesmo sob intimação.

“As claras falsidades da advogada Adélia de Jesus Soares, seu desaparecimento após os questionamentos e seu nome como administradora da PlayFlow demonstram inquestionavelmente que ela também foi cooptada a abrir empresas de fachada para o grupo criminoso chinês”, descreve o inquérito policial.

Empresa irregular

“A empresa PlayFlow foi aberta de maneira totalmente irregular, tendo sido juntado um pdf inválido em inglês de supostos atos constitutivos de uma empresa sediada na Ilhas Virgens Inglesas e a Playflow foi criada na JUC-SP como sendo uma representante dessa empresa internacional chamada Peach Blossom River Technology Ltd.”, prossegue o relatório da investigação.

Ademais, o documento reafirma que Adélia Soares é advogada “e não pode alegar desconhecimento da lei e do trâmite para constituição de uma empresa estrangeira no Brasil”.

Em nota à colunista Mariana Moraes, do **Correio**, a defesa de Adélia informou que ela está “plenamente ciente dos fatos mencionados e já tomou todas as providências legais cabíveis”, entre elas, o registro de boletins de ocorrência para “proteger sua identidade e reputação”.

“As acusações feitas contra ela são infundadas e resultam de um golpe praticado por terceiros, que utilizaram seu nome de forma indevida e criminosa. A Doutora Adélia informa que está colaborando ativamente com as autoridades para esclarecer os fatos e responsabilizar os verdadeiros culpados, uma vez que apenas prestou suporte administrativo para a empresa em questão”, completou.



7 • Correio Braziliense — Brasília, sexta-feira, 13 de setembro de 2024

Bolsas	Pontuação B3	Dólar	Salário mínimo	Euro	CDI	CDB	Inflação
Na quinta-feira	Ibovespa nos últimos dias	Na quinta-feira		Comercial, venda na quinta-feira	Ao ano	Prefixado 30 dias (ao ano)	IPCA do IBGE (em %)
0,48% São Paulo	134.572	R\$ 5,618 (-0,56%)	R\$ 1.412	R\$ 6,218	10,40%	10,62%	
0,58% Nova York	9/9 10/9 11/9 12/9	Últimos					
		6/setembro 5,590					Abril/2024 0,38
		9/setembro 5,582					Mai/2024 0,46
		10/setembro 5,655					Junho/2024 0,21
		11/setembro 5,649					Julho/2024 0,38
							Agosto/2024 -0,02

CONJUNTURA

IR: isenção até R\$ 5 mil deve ficar para 2026

Ministro Fernando Haddad diz que entregou a Lula estudos para permitir a medida prometida até o fim do mandato

» FERNANDA STRICKLAND
» ROSANA HESSEL



Temos um tempo relativamente longo para aprovar a medida, e os cenários todos preveem a possibilidade de cumprimento dessa promessa"

O presidente Luiz Inácio Lula da Silva vai decidir, em breve, sobre um projeto para garantir a isenção de Imposto de Renda Pessoa Física (IR-PF) para quem ganha até R\$ 5 mil, uma das promessas de campanha do petista. A informação é do ministro da Fazenda, Fernando Haddad. Ele contou que entregou ao chefe do Executivo estudos preparados por técnicos da pasta.

"O presidente encomendou da área da Fazenda estudos que permitissem chegar no último ano do seu governo à cifra de R\$ 5 mil, e nós apresentamos para ele alguns cenários", relatou Haddad, no programa Bom dia, ministro, da Empresa Brasil de Comunicação (EBC). "Nós temos um tempo relativamente longo para aprovar a medida, e os cenários todos preveem a possibilidade de cumprimento dessa promessa."

O ministro afirmou que Lula ainda deve conversar com outros ministros sobre as propostas quando achar "conveniente", mas já considerou que pelo menos um dos caminhos oferecidos é "promissor do ponto de vista econômico e político." O titular da Casa Civil, Rui Costa, está a par dos projetos desenhados pela Fazenda, de acordo com Haddad. Ele ainda afirmou que, em relação ao governo do ex-presidente Jair Bolsonaro (PL), a atual gestão "fez muito mais (mudanças na tabela do IR) do que o governo anterior".

Essa medida, que já foi prometida em outras campanhas e por vários candidatos, tem elevados riscos fiscais para ser implementada. Estimativas de fontes

da Esplanda sobre o impacto nas contas públicas variavam de R\$ 60 bilhões a R\$ 70 bilhões por ano — algo entre 0,3% e 0,6% do Produto Interno Bruto (PIB). Mas esse volume, atualmente, deve ser bem maior, porque as contas foram feitas há mais de cinco anos. As fontes lembram ainda que o governo precisará de uma receita recorrente equivalente para que essa isenção possa ser paga todos os anos, caso contrário, o rombo fiscal tende a crescer ainda mais e a dívida pública bruta seguirá em trajetória crescente e que está cada vez mais perto de 80% do PIB — patamar insustentável para países emergentes.

Vale lembrar que a isenção do IRPF de para quem ganha até dois salários mínimos, que passou a valer neste ano, gerou um custo anual de R\$ 3,5 bilhões, conforme estimativas da Receita Federal. E, como o Orçamento tem 92% dos gastos obrigatórios, conforme dados do Projeto de Lei Orçamentária Anual (Ploa) de 2025, cumprir a meta de déficit

Fabio Rodrigues-Pozzebom/ Agência Brasil



Ao falar sobre a proposta de isenção do IR, ontem, o titular do Ministério da Fazenda disse que, pelo menos, "um dos caminhos é promissor"

primário zerado no ano que vem parece cada vez mais impossível, pois R\$ 166 bilhões de receitas previstas ainda são incertas. Além disso, várias despesas, incluindo a desoneração da folha, estão subestimadas no Ploa.

Haddad, contudo, manteve o otimismo e afirmou que os números da economia brasileira merecem ser comemorados, como a inflação controlada e crescimento

do PIB acima das expectativas. Entretanto, admitiu que é necessário se manter atento ao futuro, pois variáveis naturais, políticas e geopolíticas podem ter impacto. "Você tem toda a legitimidade de comemorar: o PIB está crescendo, o desemprego está baixo, a inflação está baixa e sob controle, mas sempre é preciso ficar atento à próxima curva, porque não se sabe o desafio que vamos ter que enfrentar."

De acordo com o ministro, o índice de miséria do Brasil — soma da taxa de desemprego e da inflação — está em um dos menores níveis da série histórica, com desemprego e inflação baixos. "Estamos no melhor dos mundos", comemorou. Ele voltou a afirmar que o Brasil tem avançado em reformas estruturais e citou a tributária. Mencionou, também, o novo arcabouço

fiscal — que, na avaliação dele, é "inovador, respeitado e elogiado mundo afora". Ao reconhecer que as contas do governo federal estão desequilibradas desde 2015, afirmou que para fazer o ajuste fiscal, é preciso critérios diante de tantos lobbies. "Não tem lobby de pobre em Brasília, você não tem manifestação de gente pobre pedindo. É um inferno isso aqui", afirmou.

Desoneração com dinheiro esquecido

» RAFAELA GONÇALVES

O projeto de lei que trata das medidas de compensação para a desoneração da folha de pagamento de 17 setores da economia e municípios, após a aprovação pelo Legislativo na noite de quarta-feira, seguiu ontem para a sanção presidencial. Contudo, o texto conta com um trecho polêmico que autoriza o governo a utilizar recursos esquecidos em contas bancárias por pessoas físicas e jurídicas que ainda não foram reclamadas pelos titulares.

A estimativa é de que o uso desse recurso parado nos bancos seja capaz de arrecadar R\$ 8,5 bilhões para ajudar no cumprimento da meta fiscal de déficit zero neste ano. Ao todo, as medidas de compensação previstas na proposta precisam cobrir uma renúncia fiscal estimada em R\$ 25 bilhões apenas em 2024, com a prorrogação do benefício.

O uso do dinheiro esquecido foi alvo de embate de governistas com parlamentares de oposição, que obstruíram a sessão contestando a constitucionalidade da medida. Para deputados contrários ao governo, a medida se trata de "confisco" e "expropriação". "O governo vive no déficit, precisa zerar a meta fiscal e vai colocar

o dinheiro do povo ali como se fosse receita primária. A gente sabe que não é receita primária. É muito triste o que está acontecendo, estão metendo a mão no nosso dinheiro", disse a deputada Adriana Ventura (Novo-SP).

A oposição afirmou que questionará o trecho junto ao Supremo. "Se a pessoa não reclamar o valor esquecido em até dois anos, ele entra para o patrimônio público. Isso é confisco, que é proibido pela Constituição Federal, isso é gravíssimo. Se o beneficiário tiver dificuldade em acessar o sistema, uma pessoa, idosa, doente, fora do país, cujo advogado abandonou a causa, essa pessoa vai sofrer um dano irreparável", destacou a deputada Bia Kicis (PL-DF).

Em nota técnica, o Banco Central defendeu a rejeição do trecho, argumentando que esses valores não poderiam ser registrados como receita primária. O texto foi relatado em Plenário pelo líder do governo na Câmara, deputado José Guimarães (PT-CE), que apresentou uma emenda de redação para resolver o impasse sobre a contagem do dinheiro de depósitos esquecidos no cálculo do resultado fiscal. "As contas esquecidas devem entrar para efeito contábil, não para o primário do governo", explicou.

Transição

A reoneração gradual da folha de pagamentos seguirá o seguinte calendário

2024 Contribuição previdenciária: não haverá (desoneração da folha) Contribuição sobre faturamento: 1% a 4,5%	faturamento: 0,6% a 2,7%
2025 Contribuição previdenciária: 5% Contribuição sobre faturamento: 0,8% a 3,6%	2027 Contribuição previdenciária: 15% Contribuição sobre faturamento: 0,4% a 1,5%
2026 Contribuição previdenciária: 10% Contribuição sobre	2028 Contribuição previdenciária: 20% (reoneração integral) Contribuição sobre faturamento: não haverá

Fonte: PL 1847/24

A nova regra prevê que os cidadãos terão 30 dias após a publicação para retirar o dinheiro esquecido. Passado esse prazo, os valores poderão ser incorporados pelo Tesouro. De acordo com o texto, após a apropriação pelo governo, o Ministério da Fazenda terá que publicar no Diário Oficial um edital relacionando os valores recolhidos, o banco, a agência e o número da conta onde eles estão depositados.

O titular da conta terá 30 dias para contestar o recolhimento

do valor pelo governo. Esgotado esse prazo, os valores recolhidos não contestados ficarão incorporados de forma definitiva ao Tesouro Nacional. O titular dos recursos ainda terá seis meses para requerer judicialmente o reconhecimento de direito aos depósitos.

Apesar de estabelecer esses prazos, no projeto também está previsto que os valores que já foram para o Tesouro poderão ser solicitados diretamente às instituições financeiras até o dia 31

de dezembro de 2027, mas não há detalhes sobre como esse processo será intermediado.

Segundo o advogado Ranieri Genari, especialista pelo Instituto Brasileiro de Estudos Tributários (Ibet), a "medida é legal", apesar de denotar "certa imoralidade da administração pública". "A própria autoridade monetária precisou alertar o governo e os deputados de que a forma como o texto estava, ao considerar o dinheiro esquecido como receita orçamentária primária, ia em desacordo às boas práticas de contabilidade pública. Em outras palavras, seria o mesmo que forçar o Banco Central a promover, de forma artificial, registros de superavit primário", avaliou.

Entre as fontes de compensação, foram incluídos ainda precatórios não resgatados no prazo de dois anos e depósitos judiciais que também não tenham sido retirados, dispositivo que também foi fortemente criticado pela oposição. As demais medidas para compensar a renúncia fiscal preveem a utilização de recursos da taxação de compras internacionais, repatriação de recursos do exterior, pente-fino em benefícios sociais, regularização de ativos, além de regularização de multas de agências reguladoras.

Retomada gradual

O texto aprovado pelos parlamentares prevê a retomada gradual da reoneração a partir de 2025, com alíquota crescente, partindo de 5% até 20%, com o fim da desoneração da folha, em 2028.

O ministro da Fazenda, Fernando Haddad, considerou uma vitória a construção de consenso em torno do tema. "Foi muito difícil. Foram mais de 10 anos tentando reverter isso e ninguém conseguia. Agora, chegou o momento envolvendo o Supremo Tribunal Federal (STF), o Senado e a Câmara. Chegou o momento de pôr ordem nesse programa, que custou mais de R\$ 200 bilhões", disse o ministro, ontem, em entrevista para a Empresa Brasil de Comunicação (EBC).

A desoneração é uma política que teve início em 2012. O objetivo era incentivar a contratação e a contribuição previdenciária de 17 setores foi substituída por um percentual do faturamento. Em vez de o empresário pagar 20% sobre a folha, paga de 1% a 4,5%, da receita. Esse tema se arrasta desde novembro do ano passado, quando o presidente Lula vetou integralmente o projeto de lei que estendia o benefício fiscal até 2027. O Congresso, então, derrubou o veto e o governo recorreu ao Supremo para solucionar a questão. (RG)

Mercado S/A



AMAURI SEGALLA
amaurisegalla@diariosassociados.com.br

Entre os jovens, a taxa de desemprego atingiu o recorde de 21%, o que tem provocado dolorosos impactos na produtividade do país asiático

Analistas prevêem boom de remédios para emagrecer

O mercado de perda de peso tornou-se nos últimos anos o mais rentável da indústria de medicamentos. Não à toa, as empresas têm investido bilhões de dólares no desenvolvimento de produtos para combater a obesidade. De acordo com um levantamento realizado pela agência Morningstar, pelo menos 16 novos remédios serão lançados até 2029. Atualmente, a líder do segmento é a dinamarquesa Novo Nordisk, fabricante do Ozempic, remédio injetável para diabéticos que demonstrou ser forte aliado na luta contra a balança.

WEG compra empresa turca por US\$ 88 milhões

A catarinense WEG, uma das maiores fabricantes de motores elétricos do mundo, comprou a empresa turca Volt Electric Motor por US\$ 88 milhões. É um negócio promissor. A Volt produz milhões de motores por ano e tem forte presença na Europa, Oriente Médio e Ásia Central. Com a aquisição, a WEG ganha fôlego para explorar esses mercados. Nos últimos anos, a companhia brasileira tornou-se uma das queridinhas da B3, a Bolsa de Valores de São Paulo, entregando ótimo retorno aos seus acionistas.

Enel revê plano de investimentos após apagão

Depois do apagão que deixou 2,1 milhões de consumidores sem energia por vários dias, a concessionária Enel Brasil decidiu atualizar o seu plano de investimentos para o país. A empresa diz que destinará R\$ 20 bilhões até 2026, principalmente para a modernização e expansão da rede no Rio de Janeiro, São Paulo e Ceará. O programa também resultará na contratação de até 5 mil colaboradores. Atualmente, a companhia presta serviços para 15 milhões de clientes em 274 cidades brasileiras.

Desaceleração da China afeta mercado de commodities e Brasil

Nos últimos anos, o crescimento meteórico da China fez supor que o país viveria um período interminável de farturas. A festa, de fato, durou muito tempo, mas, agora, o cenário é diferente. Em 2024, o PIB chinês deverá avançar 4,8% — ainda um bom resultado, mas distante dos astronômicos 14,2% registrados em 2007. E, no ano que vem, segundo apontam os economistas, o número será menor. A fotografia da nação asiática preocupa. Entre os jovens, a taxa de desemprego atingiu o recorde de 21%, o que tem provocado dolorosos impactos na produtividade do país asiático. Os investimentos também desaceleraram e é improvável que voltem tão cedo aos patamares do início do século. Os desafios econômicos da China ecoam no Brasil, com prejuízos especialmente ao mercado de commodities. Ontem, a Agência Internacional de Energia (AIE) afirmou que o consumo global de petróleo tem caído em razão da baixa demanda chinesa. Pelo visto, o dragão perdeu um pouco de seu poder de fogo.



AFP

KIRILL KUDRYAVTSEV / AFP



A recuperação vai enfrentar ventos contrários"

Christine Lagarde, presidente do Banco Central Europeu, sobre a retomada econômica do Velho Continente

48%

dos trabalhadores do mundo apresentam sintomas de burnout, como é chamado o esgotamento profissional. O número vem de um estudo feito pela consultoria Boston Consulting Group (BCG)

RAPIDINHAS

» A CVC, maior agência de viagens do Brasil, fechou um acordo com credores para a reestruturação de sua dívida. Entre os termos previstos no processo, está o alongamento de prazos de vencimento e a redução de juros. De acordo com a CVC, a iniciativa levará à redução imediata de R\$ 160 milhões de sua dívida bruta.

» A OpenAI, criadora do programa de inteligência artificial ChatGPT, deverá levantar US\$ 5 bilhões em uma nova rodada de investimentos. Com isso, seu valor de mercado alcançará a extraordinária marca de US\$ 150 bilhões (cerca de R\$ 850,5 bilhões). Segundo a OpenAI, os recursos serão usados para tornar o ChatGPT ainda mais inteligente.

» A primeira partida no Brasil da NFL, a liga de futebol norte-americano, trouxe bons frutos para São Paulo. Um cálculo feito pela Agência Brasileira de Promoção Internacional do Turismo (Embratur) estima que o evento movimentou R\$ 300 milhões na economia da capital paulista, que sediou o jogo. Além de passagens aéreas, foram contabilizados gastos com hotéis, restaurantes e atividades de lazer.

» As queimadas nas lavouras do Centro-Sul provocaram estragos na produção agrícola. De acordo com a União da Indústria da Cana-de-Açúcar (Unica), pelo menos, 231,8 mil hectares de cana foram destruídos pelo fogo. Desse total, 132 mil hectares abrigavam plantações que ainda seriam colhidas, com enormes prejuízos aos agricultores.

LEI CONTRA DESMATAMENTO

Brasil pede prazo para UE

Governo brasileiro entrega carta para representante europeu, porque medida deve impactar negativamente exportações agrícolas em cerca de US\$ 15 bilhões

» VICTOR CORREIA

O governo brasileiro formalizou pedido à União Europeia (UE) para adiar a implantação da nova lei contra o desmatamento, prevista para o final de dezembro. A medida preocupa o agronegócio brasileiro e pode impactar nas exportações para o mercado europeu. Os ministros da Agricultura, Carlos Fávaro, e das Relações Exteriores, Mauro Vieira, assinaram uma carta, entregue por Fávaro ao comissário europeu para Agricultura e Desenvolvimento Rural, Janusz Wojciechowski, na última quarta-feira.

O pedido ocorreu após uma nova rodada de negociações, em Brasília, para um acordo comercial entre o Mercosul e a UE. Preocupações com duras exigências ambientais por parte da Europa, consideradas protecionistas pelo Brasil, estão entre os principais entraves ao tratado de livre comércio — cujas negociações se arrastam há mais de 20 anos. Apesar da vontade do governo brasileiro e da maioria dos países da UE para formalizar o acordo, não há perspectiva de que o acerto ocorra ainda neste ano.

Fávaro e Wojciechowski se reuniram pessoalmente na Chapada dos Guimarães, Mato Grosso. O encontro ocorreu paralelamente ao grupo de trabalho do G20 Agro, que se reúne na cidade e realiza encontros preparatórios para a cúpula do grupo das 19 maiores economias

desenvolvidas e emergentes do planeta mais a UE, em novembro, no Rio de Janeiro.

A lei europeia está sendo aplicada de forma gradual, e vai proibir a compra de produtos que tenham origem em áreas com desmatamento, legal ou ilegal. Ela vale para uma lista de produtos, como soja, carne, couro, madeira, borracha, café, cacau e óleo de palma.

Perdas

Os exportadores terão de passar por procedimentos de verificação para provar que seus produtos podem ser vendidos à Europa. O governo brasileiro estima que a mudança pode ter um impacto negativo de US\$ 15 bilhões na balança comercial. Na carta oficial, os ministros pedem que a lei não seja implementada em dezembro, e que a União Europeia "reevalie urgentemente a sua abordagem sobre o tema". Eles argumentaram ainda que a medida é unilateral e punitiva.

Um dos temas mais sensíveis na negociação entre UE e Mercosul envolve justamente as duras exigências ambientais que o bloco europeu quer impor a países sul-americanos. Na semana passada, diplomatas dos dois blocos se reuniram em Brasília para debater. A rodada de negociação ocorreu no Palácio do Itamaraty e foi mediada pelo Secretário de Assuntos Econômicos e Financeiros da pasta, embaixador Mauricio Carvalho Lyrio.

Mauro Pimentel/AFP



O chanceler Mauro Vieira foi um dos ministros que assinaram o documento para a União Europeia

Segundo integrantes da chancelaria ouvidos sob reserva pelo **Correio**, a conversa ocorreu bem e houve avanços significativos nas áreas de meio ambiente e compras governamentais — principais entraves para o acordo. Não houve comunicado oficial do ministério, e uma nova conversa deve ocorrer nas próximas semanas.

Novo atraso

Não há, porém, perspectiva de que o tratado seja realmente finalizado neste ano, como quer o presidente Luiz Inácio Lula da Silva. O petista, por sinal, pressionou para o acordo ser fechado no ano passado, quando o Brasil

estava à frente do Mercosul. Porém, sem sucesso. Em agosto, Lula destacou que o Mercosul está pronto para fechar a negociação, mas a União Europeia precisa vencer a resistência francesa. No país europeu, a preocupação é com a concorrência com os produtos agrícolas brasileiros. Os principais entraves no momento envolvem as pesadas exigências ambientais impostas aos países sul-americanos, e a exigência da participação de empresas europeias nas compras governamentais de integrantes do Mercosul.

"Nós, aqui, já decidimos o que é que queremos, e já comunicamos a eles. A União Europeia que se vire com a França, que tem dificuldade com produtos

agropecuários brasileiros. Certamente tem medo de disputar com nosso queijo de Minas, com nosso vinho do Rio Grande do Sul", declarou o presidente no evento Diálogos Capitais, organizado pela Confederação Nacional da Indústria (CNI).

Apesar da resistência da França, outros integrantes da União Europeia pressionam para o fechamento do acordo o quanto antes. Na semana passada, durante as negociações, um grupo de 11 países do bloco enviou uma carta para a presidente da Comissão Europeia, Ursula von der Leyen, em que pediram a conclusão o mais rapidamente possível. Entre eles estão a Alemanha, Portugal e Suécia.

FGTS

Marinho quer fim de saque aniversário

» RAPHAEL PATI

O ministro do Trabalho e Emprego (MTE), Luiz Marinho, voltou a defender a descontinuidade do saque aniversário do Fundo de Garantia de Tempo e Serviço (FGTS). Em evento realizado, ontem, na sede da Caixa Econômica Federal, o chefe da pasta disse que espera levar ainda este ano um projeto para o Congresso Nacional que estabeleça o fim da modalidade.

O saque aniversário foi criado pelo governo anterior, ampliando as formas pelas quais o trabalhador pode utilizar os recursos do Fundo. "Tenho uma grande esperança de que vamos resgatar, se tudo der certo, vamos encaminhar este ano a apreciação para finalizar o saque aniversário", afirmou Marinho, na cerimônia de comemoração aos 58 anos do FGTS. A ideia do ministro é substituir o saque por uma modalidade de crédito consignado, que estaria disponível na plataforma e-Social.

O presidente da Caixa, Carlos Vieira, ressaltou a importância de manter a sintonia entre as políticas públicas, com as empresas e o banco responsável pela liberação do fundo de garantia.

Em 2023, o FGTS liberou R\$ 142,3 bilhões em saques e obteve um lucro recorde de R\$ 23,4 bilhões. Também foi ano com a maior distribuição de resultados da história do fundo, com R\$ 15,2 bilhões no total, destinados a mais de R\$ 130 milhões de trabalhadores. No mesmo período, a rentabilidade do Fundo foi de 7,78%, acima da inflação, de 4,62%.

Fotos: Bill Pugliano/Getty Images/AFP - Saul Loeb/AFP



Trump confirma que desistiu de participar de novo debate televisionado com a adversária democrata Kamala Harris. Para especialistas, campanha do republicano sabe que duelos podem beneficiar a rival. Pesquisa alarga diferença entre ambos

» RODRIGO CRAVEIRO

O ex-presidente e candidato republicano à Casa Branca Donald Trump, 78 anos, precisou de menos de 48 horas para decidir que não voltará a debater com Kamala Harris. O anúncio, feito por meio de sua plataforma Truth Social, sucedeu a análise da mídia norte-americana de que a democrata manteve o adversário na defensiva durante quase todo o duelo televisivo da última terça-feira.

"Ela (Kamala) não compareceu ao debate da Fox News e se recusou a participar de um pela NBC e CBS. Kamala deve se concentrar no que deveria ter feito nos últimos quatro anos", escreveu Trump. "Não haverá um terceiro debate", acrescentou, utilizando todas as letras maiúsculas nesta frase. Na quarta-feira, ele chegou a dizer que participaria de debates da Fox e da NBC.

"As pesquisas mostram claramente que eu venci o debate contra a camarada Kamala Harris, a candidata da esquerda radical dos democratas, na terça-feira à noite, e ela imediatamente pediu um segundo debate", afirmou, na publicação de ontem. "Quando um lutador de boxe perde uma luta, as primeiras palavras que ele diz são, 'Eu quero uma revanche'."

Ao contrário do que Trump mencionou, uma sondagem rápida feita pela tevê CNN sugeriu que 63% dos telespectadores viram um desempenho melhor de Kamala, contra 37% para o republicano. Outro levantamento do instituto YouGov mostrou que 43% dos entrevistados acreditam que Kamala venceu o debate contra 37% para o adversário.

Minutos depois da publicação de Trump, Kamala admitiu o desejo de confrontar o magnata mais uma vez. "Eu acredito que devemos ter um novo debate porque essa eleição e o que está em jogo não poderiam ser mais importantes", declarou, durante comício em

Casa Branca associa rumores sobre imigrantes a "vidas em perigo"

Scott Olson/Getty Images/AFP

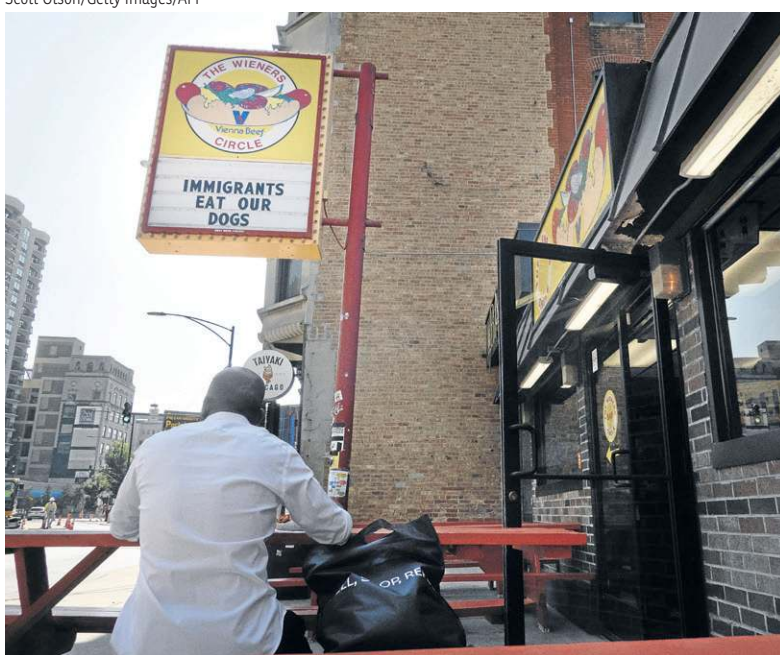

A falsa alegação de que migrantes haitianos estão roubando e comendo animais de estimação em uma localidade de Ohio, no nordeste dos Estados Unidos, propagada, entre outros, pelo ex-presidente Donald Trump, "coloca vidas em perigo", denunciou a porta-voz da Casa Branca. "É a propagação de imundície (...) e que coloca vidas em perigo" nas "comunidades que estão sendo difamadas", afirmou Karine Jean-Pierre. Durante o debate de terça-feira passada, Trump proferiu a fake news no momento em que parecia ter perdido a calma. "Eles estão comendo os cachorros, as pessoas que chegaram estão comendo os gatos", disse o candidato do Partido Republicano, antes de ser corrigido pelo moderador da ABC News, ao informar-lhe que as autoridades da cidade de Springfield disseram não haver registros disso. A declaração do republicano provocou vários memes na internet e até no comércio. O Wieners Circle, uma das mais tradicionais lanchonetes de cachorro-queijo de Chicago, colocou um letreiro com a frase "Imigrantes comem nossos cães" (foto).

Para saber mais

ArquivoPessoal



"Trump, provavelmente, chegou à conclusão de que perdeu o debate de terça-feira, e que não quer passar por isso novamente. Ele também acredita que lidera a corrida eleitoral, e que o líder sempre tem mais a perder com o debate."

Charles H. Stewart III, professor de ciência política do Instituto de Tecnologia de Massachusetts (MIT)

Charlotte, na Carolina do Norte, um dos estados-chave, onde ela pretende incentivar os eleitores negros e jovens a apoiarem suas propostas. Trump, por sua vez, subiu ao palco em Tucson, no Arizona, também um dos locais decisivos para a votação de 5 de novembro.

A campanha de Kamala afirmou que ela ingressa em uma etapa "mais agressiva" da corrida pela Casa Branca, "buscando capitalizar sua vitória decisiva no debate e aproveitar o impulso". A democrata também pretende se envolver mais com a mídia pelos próximos 53 dias, até as eleições.

Sondagem nacional

Na primeira pesquisa com um panorama nacional da corrida à Casa Branca desde o debate de 10 de setembro,

Kamala aparece com 47% dos votos contra 42% para Trump. A sondagem feita pela agência de notícias Reuters e pelo instituto Ipsos coloca a democrata, pela primeira vez, com mais do que quatro pontos percentuais em relação ao adversário. Para 52%, a democrata transmitiu uma imagem de "maior integridade moral" durante o debate, em comparação a 29% que viram essa qualidade no republicano.

Allan Lichtman, historiador político da American University (em Washington), alertou sobre prováveis danos políticos causados pela desistência de Trump em debater com Kamala. "A recusa dele em se engajar em outro debate envia uma mensagem terrível aos eleitores. É, pelo menos, uma admissão tácita de que ele se saiu muito mal na terça-feira e não pretende se expor ao escrutínio

novamente. Normalmente, os Estados Unidos realizam mais de um debate entre os candidatos presidenciais", explicou ao **Correio**.

Professora de ciência política da Northeastern University (em Oakland, Califórnia), Martha Johnson disse à reportagem que não se surpreendeu com a decisão de Trump. "Ele e sua equipe de campanha devem saber que o debate de terça-feira em nada ajudou, ante seu desempenho. Estão provavelmente preocupados com o fato de que outros debates lancem holofote sobre Kamala perante os eleitores e aumente a aprovação pela candidata democrata", observou. "Suspeito que a falta de um duelo televisivo adicional não afetará a avaliação dos eleitores sobre Trump, embora seja uma lástima para Kamala, que, provavelmente, teria se beneficiado."

Para David Karol — professor do Departamento de Governo e Política da Universidade de Maryland —, Trump sabe que o debate foi ruim. "Ele não está ansioso em busca de outra oportunidade. De qualquer forma, não creio que a decisão do republicano de debater uma única vez afetará muitos eleitores indecisos", avaliou, por e-mail.

"Não acredito que o debate da última terça-feira possa movimentar as pesquisas mais do que um ou dois pontos percentuais", explicou ao **Correio** Charles H. Stewart III, professor de ciência política do Instituto de Tecnologia de Massachusetts (MIT). Ele entende que um duelo tardio poderia ter mais influência, pois seria realizado perto das eleições. "Mas tantas pessoas já se decidiram que é difícil imaginar que isso faça grande diferença."

VENEZUELA

EUA impõem sanções a 16 aliados de Maduro

O governo dos Estados Unidos anunciou a imposição de medidas punitivas contra 16 funcionários venezuelanos, incluindo a presidente da Suprema Corte da Venezuela, por "fraude eleitoral". Em comunicado, o secretário de Estado norte-americano, Antony Blinken, afirmou que a Casa Branca interveio para que o presidente Nicolás Maduro e seus representantes sejam responsabilizados por "obstruir" as eleições presidenciais de 28 de julho e "abusar dos direitos humanos". "Em vez de respeitar a vontade do povo (...) eles se atribuíram falsamente a vitória, enquanto reprimiam e intimidavam a oposição democrática, em uma tentativa ilegítima de se manter no poder pela força", advertiu a nota. Com a decisão de ontem, os EUA já sancionaram mais de 140 pessoas e 100 entidades venezuelanas.

Entre os novos sancionados, estão: Carysilia Beatriz Rodríguez Rodríguez, presidente do Tribunal Supremo de Justiça; Rosalba Gil Pacheco, reitora

do Conselho Nacional Eleitoral; Domingo Antonio Hernández Lárez, o número três das Forças Armadas e responsável pelas operações militares; e Pedro José Infante Aparicio, primeiro vice-presidente da Assembleia Nacional. A chancelaria da Venezuela afirmou que "rejeita, nos termos mais enérgicos, o novo crime de agressão cometido pelo governo dos Estados Unidos contra a Venezuela, ao impor medidas coercitivas unilaterais".

Mais cedo, o líder opositor venezuelano, Edmundo González Urrutia, foi recebido pelo primeiro-ministro da Espanha, Pedro Sánchez, em Madri, depois da concessão de asilo político de Madri ao ex-diplomata, alvo de mandado de prisão por parte do regime de Maduro. "A Espanha continua trabalhando a favor da democracia, do diálogo e dos direitos fundamentais do povo irmão da Venezuela", escreveu o premiê de esquerda, no dia em que 40 países, além da União Europeia (UE), pediram na Organização das Nações Unidas (ONU), que Caracas publique

Fernando Calvo/La Moncloa/AFP



O premiê da Espanha, Pedro Sánchez (E), com Edmundo González Urrutia, em Madri

"imediatamente" o resultado detalhado das eleições venezuelanas e permita uma "verificação imparcial".

"Produtivo"

Em nota à imprensa, Edmundo González classificou o encontro com Sánchez como "grato e produtivo". "Falamos da grave situação enfrentada pela Venezuela e da necessidade de trabalhar conjuntamente por uma transição à democracia", explicou. O opositor agradeceu a "todas as forças políticas espanholas que lutam ativamente pelo reconhecimento da vontade soberana do povo na

Venezuela", expressa nas mesas de votação, em 28 de julho. "Minha gratidão ao Congresso dos Deputados pelo reconhecimento de minha vitória nas eleições venezuelanas passadas", acrescentou.

Ainda segundo González, o compromisso com o mandato recebido de parte da população da Venezuela é "irrenunciável". "A abordagem da luta que María Corina Machado e eu temos conduzido se mantém inquebrantável. A luta é até o fim, quando todas as nossas famílias poderão se reunir em solo venezuelano."

Advogado e professor de direito em Barquisimeto, o venezuelano Alfonso Ochoa — hoje residente em Orlando

(EUA) — disse acreditar que os EUA enviaram um recado de que Maduro viola, de forma flagrante, os direitos humanos. "É um forte e claro sinal para esses indivíduos, que deverão pensar sobre o que fazer. Apesar de estarem rodeadas de dinheiro, essas pessoas acabarão fugindo para os Estados Unidos. Nesse sentido, acho que os EUA deveriam ser mais firmes e revogar as licenças outorgadas para a venda de petróleo venezuelano. Com esse dinheiro, financiam equipes para amedrontar e cometer as violações", afirmou ao **Correio**.

Jose Vicente Carrasquero Aumaitre, professor de ciência política da Universidad Central de Venezuela (UCV), reconhece que as sanções eram aguardadas há pelo menos duas semanas. "É uma mensagem direcionada aos funcionários do regime de Nicolás Maduro sobre as consequências que enfrentam por apoiar um governo ilegítimo e suas ações", disse à reportagem. Ele lembrou que o regime de Maduro comete violações contra a democracia e contra a população. "As sanções têm mais efeitos quando acompanhadas por outros países."

Aumaitre destacou a importância da reunião entre Sánchez e González. "Vejo um reconhecimento, por parte do premiê espanhol, da importância de Edmundo González dentro da Venezuela e estrutura política venezuelana", comentou. Ele disse esperar que o chefe de governo da Espanha ateste o direito de Edmundo de ascender ao poder em 10 de janeiro de 2025. "Tomara que Pedro Sánchez se destaque como um líder que pressione (Maduro) para que a vontade dos venezuelanos seja cumprida." (RC)

VISÃO DO CORREIO

Setembro Verde e a doação de órgãos

Setembro talvez seja o mês com o maior número de cores e campanhas em prol da saúde no Brasil. Dourado, roxo, azul, vermelho, amarelo e por aí vai. O Setembro Verde destaca a doação de órgãos e estimula a população a debater o tema e a se manifestar frente a seus familiares.

A legislação brasileira vigente diz que apenas a família pode autorizar a doação de órgãos do ente falecido. Nesses casos, estamos falando em doar uma grande quantidade de órgãos e tecidos, a exemplo de pele, tendões, pulmões, rins, fígado, pâncreas, intestino, válvulas do coração, ossos, e outras tantas possibilidades. Em vida, no entanto, é possível a doação de parte do fígado, da medula óssea e de um dos rins, desde que seja comprovada a compatibilidade sanguínea.

A primeira boa notícia é que, em 2023, de acordo com o Ministério da Saúde, o Brasil contabilizou o maior número de transplantes de órgãos na última década. Entre janeiro e setembro, foram registrados 6.766 transplantes, ultrapassando os 6.055 realizados no mesmo período em 2022.

A segunda boa notícia é o crescimento do número de doadores. Foram 3.060 efetivações de janeiro a setembro, contra 2.064 no ano anterior, o que corresponde a um crescimento de 17%. O destaque ficou por conta dos transplantes de rim, que tiveram um aumento de 113% em 20 anos, passando de 2.911 procedimentos para 6.208.

Além dos avanços na saúde pública, assim como na interação entre agentes de saúde e famílias dos possíveis doadores, é importante pontuar o

trabalho de acompanhamento de médicos e respectivas equipes junto aos pacientes e/ou familiares durante todo o processo de doação.

As organizações de procura de órgãos (OPOs) desempenham um papel relevante, como parte do Sistema Nacional de Transplantes (SNT). Atuando como órgãos executivos da Comissão Nacional de Transplantes de Órgãos e Tecidos, tomaram como exemplo o modelo norte-americano, ficando responsáveis pela identificação, manutenção e captação de potenciais doadores.

Embora tenha havido um crescimento significativo das doações de órgãos, o Brasil ainda engatinha nessa questão, tanto com relação ao desenvolvimento de políticas públicas que cubram todas as demandas quanto a campanhas que incentivem as doações intervivos ou após a morte.

Até maio deste ano, o Brasil tinha mais de 72 mil pessoas na lista de transplante de órgãos, sendo o rim o mais aguardado (embora seja o mais transplantado), com cerca de 40 mil pessoas na fila, seguido pela córnea, que conta com mais de 28 mil solicitações e, depois, o fígado, com mais de 2.300 pessoas aguardando o transplante, segundo os dados do Ministério da Saúde.

Falta também uma sistematização quanto à legitimação dos doadores de órgãos. Não há unanimidade quanto à forma de se manifestar como doador, a não ser apontamentos individuais junto às famílias ou iniciativas de se pronunciar em documentos como a carteira de identidade. Não deixam de ser manifestações louváveis, mas ainda muito pouco disseminadas.



ROBERTO FONSECA
robertofonseca.df@dabr.com.br

A conta da natureza

O Distrito Federal chega hoje a 143 dias sem chuvas. Com isso, 2024 se iguala a 1995 e atinge o terceiro maior período consecutivo de estiagem, ficando atrás apenas de 2004 (147 dias) e de 1963 (163 dias). É o tipo de ranking que ninguém gosta de comemorar. Pelo contrário, deve ser visto como um sinal de alerta para os inúmeros problemas ambientais intensificados nos últimos meses.

Ontem, por exemplo, depois de tanto tempo, tivemos um dia praticamente de céu claro. O acinzentado deu lugar ao azul com algumas nuvens, um cenário bem diferente do que vivemos nas últimas duas semanas, marcadas por uma fumaça densa que colocava em risco a saúde da população. Com a qualidade do ar comprometida, houve um aumento nos casos de síndromes respiratórias.

É importante ressaltar que a fumaça que atingiu a capital federal não se trata de um problema ambiental isolado. Produzida por incêndios florestais em diversas regiões, cobriu boa parte do país, a ponto de interromper voos e reduzir a visibilidade dos pilotos em Mato Grosso e outras unidades da Federação.

Por isso, o impacto das queimadas vai além da destruição da biodiversidade e da perda de carbono armazenado pelas florestas; afeta diretamente a saúde humana, a economia e até mesmo as relações diplomáticas, uma vez que a fuligem pode

alcançar países vizinhos, como Argentina e Uruguai. Estamos, literalmente, sufocando.

Como agravante, a situação mostra-se ainda mais dramática na Amazônia. O "pulmão do mundo" está sendo consumido pelas chamas. Dados do Monitor do Fogo, divulgados ontem, indicam que houve um aumento de 132% na área de floresta nativa queimada em agosto, em comparação com 2023. É mais uma evidência de que a situação está saindo do controle das autoridades.

Há também uma relação direta entre as mudanças climáticas e a intensificação dos incêndios na Amazônia. As secas cada vez mais prolongadas e intensas tornam a floresta mais vulnerável ao fogo. Trata-se de uma alteração fundamental no comportamento do nosso ambiente, diretamente relacionada à ação humana.

Na semana passada, em audiência no Senado, a ministra do Meio Ambiente e Mudança do Clima, Marina Silva, fez um alerta de que corremos o risco de perder o Pantanal até o fim do século, devido ao aquecimento global. O bioma enfrenta a maior estiagem dos últimos 74 anos. Se medidas drásticas não forem tomadas, o Pantanal rapidamente caminhará para um ponto de não retorno, comprometendo o futuro das próximas gerações. A resposta precisa ser urgente, decisiva e coordenada.



» Sr. Redator

» Cartas ao Sr. Redator devem ter, no máximo, 10 linhas e incluir nome e endereço completo, fotocópia de identidade e telefone para contato.
» E-mail: sredat.df@dabr.com.br

Horário de verão

Sou contra o horário de verão. Ficou comprovado, em anos anteriores, que os benefícios econômicos são pequenos diante da mudança imposta à vida e à saúde das pessoas. A conquista foi quando extinguiam o horário de verão, impedindo que alongasse o calor até mais tarde e reduzisse o tempo de ficar com a família, à noite, após o trabalho.

» **Vladimir José da Silva**
Brasília

Caixa prego

Pela primeira vez, vi no **Correio Braziliense** reprodução de um texto do Ari Cunha, de 17/4/1962, em que ele cita uma expressão estranha que na infância eu ouvia da minha mãe, ao declarar que cabia "aos direitos mandá-los (os desonestos) para a caixa prego". Pelo sentido, tratava-se de mandá-los para o inferno, mas parecia incompreensível o que uma "caixa prego" teria a ver com isso!

» **Lauro A. C. Pinheiro**
Asa Sul

Chiquinha

Li e muito triste fiquei em saber da morte da cadela Chiquinha, que foi maltratada por um indivíduo em Ceilândia. Estava acompanhando a história dela e muito me indigna que esse monstro só pegue de três meses a um ano de prisão, sendo que o que ele praticou foi tortura... Ele merece apodrecer na cadeia, isso sim. Aliás, isso não. Ele merece ser acorrentado também e ficar sem comer igual fez com a bichinha. Quanto à Chiquinha, que Deus a tenha, lá no céu dos animais.

» **Cassia Nunes**
Brasília

Golpe pelo celular

Gostaria muito de entender de onde surgem uma enormidade de números de telefones, usados para golpes e rotulados de spam. Nós, usuários, bloqueamos as ligações na expectativa de que não receberemos mais ligações do mesmo gênero. Pura ilusão. Acaba-se de bloquear e, em seguida, somos importunados por uma nova ligação. Os quatro primeiros números do telefone são, em sua maioria, iguais aos da ligação anterior. Sem querer ser leviano, suspeito que as operadoras de telefonia deram passe-livre para esses golpistas. Eles dizem que, por meio do nosso cartão de crédito ou pela conta-corrente, efetuamos pagamentos de valores vultuosos e pedem confirmação da operação. Nós que usamos celular com seriedade, para efeito de trabalho e comunicação com familiares e amigos, estamos sujeitos a todas as formas de golpe. O bloqueio dos números que nos importunam é pura ficção. Acho que está na hora de cobrar das operadoras mais respeito aos clientes, que pagam contas de telefone robustas. Mas, como consumidores, nossos apelos por mais segurança são ignorados. Onde está a Agência Nacional de Telecomunicações (Anatel)? Foi extinta ou não lhe cabe compromisso com os usuários de telefones móveis?

» **Paula Vicente**
Lago Sul

Desabafo

» Pode até não mudar a situação, mas altera sua disposição

O Brasil pegando fogo, secando e sendo inundado e o nosso Congresso só se preocupa com as eleições para os chefes da casa. Inacreditável.

Joyce Messias — Asa Norte

No debate entre os candidatos a presidente dos Estados Unidos, a falação do Donald Trump lembrou-me um ex-presidente que só contava mentiras.

Joaquim Honório — Asa Sul

O horário de verão pode ser muito bom para economizar energia, como defende o vice-presidente, Geraldo Alckmin. Mas para quem trabalha pesado é um grande desgaste.

Ieda Pereira — Taguatinga

ERRAMOS

O novo CEO da Vale é Gustavo Pimenta, e o nome correto do presidente da empresa é Gustavo Bartolomeo, diferentemente do publicado na edição de ontem (pág. 4)

Incêndios

O Brasil está em chamas. Não é nenhum fenômeno natural, como dizia-se no passado, que Cerrado, dependendo da elevação da temperatura, poderia pegar fogo espontaneamente, mas era algo muito raro. Hoje, não há a menor dúvida de que milhares de focos de incêndio são propositalmente e premeditados pelos negacionistas de ultradireita. Eles não perdem as oportunidades de espalhar fake news, alegando que as mudanças climáticas não existem, que vacinas não são eficazes, que os alertas científicos não passam de balelas. Defendem o extermínio dos povos indígenas, dos negros e subjugam as mulheres que, na opinião deles, devem ser subservientes aos caprichos de machistas e patriarcalistas. Em resumo, é a turma do atraso. Não haverá nenhuma surpresa se a Polícia Federal alcançar os mandantes dos incêndios que têm sido provocados, com o objetivo de tumultuar o atual governo e caluniar a política ambiental do país. Essa turma do atraso quer semear os caos político, social e econômico no país, para que seus lucros ilegais sejam maiores.

» **João Ariel Lima**

Sobradinho

CORREIO BRAZILIENSE

“Na quarta parte nova os campos ara E se mais mundo houvera, lá chegara”
Camões, e, VII e 14

GUILHERME AUGUSTO MACHADO
Presidente

Leonardo Guilherme Lourenço Moisés
Vice-Presidente executivo

Ana Dubeux
Diretora de Redação

Valda César
Superintendente de Negócios e Marketing

VENDA AVULSA

Localidade	SEG/SÁB	DOM
------------	---------	-----

DF/GO	R\$ 4,00	R\$ 6,00
-------	----------	----------

Assine

(61) 3342.1000 - Opção 01 ou (61)99966.6772 Whatsapp

* Preços válidos para o Distrito Federal e entorno.

Consulte a Central de Relacionamento (3342-1000) ou (61)99158.8045 Whatsapp, para mais informações sobre preços e entregas em outras localidades, assim como outras modalidades e formas de pagamento. Assinaturas com forma de pagamento em empenho terão valores diferenciados. Aquisição de assinaturas para atendimento de demanda de licitação é sob consulta. Preços válidos para até 10 (dez) assinaturas por CPF ou CNPJ.

Anúncio

Publicidade: (61) 3214.1339 ou (61) 99555.2585 Whatsapp
Publicidade legal: (61) 3214.1245 ou (61) 98169.9999 Whatsapp
Classificados: (61) 3342.1000 ou (61) 98169.9999 Whatsapp

ASSINATURAS *

SEG a DOM

R\$ 899,88

360 EDIÇÕES
(promocional)

S.A. CORREIO BRAZILIENSE—Administração, Redação e Oficinas Edifício Edison Varela, Setor de Indústrias Gráficas - Quadra 2, nº 340 - CEP 70610-901. Rede Interna: 3214.1078 - Redação: (61) 3214.1100; Comercial: (61) 3214.1339 ou (61) 99555.2585 Whatsapp.



Endereço na Internet: <http://www.correioweb.com.br>
Os serviços noticiosos e fotográficos são fornecidos pela AFE Agência Estado e D.A Press. Tel: (61) 3214-1131

DIÁRIOS ASSOCIADOS DA

D.A Press Multimídia
Atendimento personalizado para pesquisa em jornais e cópias:
SIG Quadra 2, nº 340, bloco I, Subsolo - CEP: 70610-901 - Brasília - DF; de segunda a sexta, das 9h às 18h.

Atendimento para venda de conteúdo:
Por e-mail, telefone ou pessoalmente: de segunda a sexta, das 9h às 22h/
sábados, das 14h às 21h/ domingos e feriados, das 15h às 22h.
Telefones: (61) 3214.1575 / 1582 / 1568.
E-mail: dapress@dabr.com.br Site: www.dapress.com.br

Consumidor.gov.br, uma política pública bem-sucedida

» WADIH DAMOUS

Secretário Nacional do Consumidor do Ministério da Justiça e Segurança Pública

Se o Código de Defesa do Consumidor, promulgado em 11 de setembro de 1990, foi um marco que trouxe direitos básicos e inalienáveis aos brasileiros, a criação da *Consumidor.gov.br* representa a evolução desses direitos na era digital. Criada em 13 de setembro de 2014, ela simboliza o avanço da cidadania em um contexto de digitalização das relações de consumo, em que a rapidez e a acessibilidade são fundamentais.

Mais do que celebrar, o aniversário de 10 anos da *Consumidor.gov.br* também nos leva a refletir sobre como fazer com que a plataforma continue a ser um modelo de sucesso e evolua junto às novas demandas da população e às transformações do mercado. Os investimentos em tecnologia, a integração com outras ferramentas e a utilização de inteligência artificial podem tornar o atendimento ainda mais ágil, eficiente e personalizado.

O site se consolidou como a política pública mais bem-sucedida de defesa do consumidor desde a promulgação da Lei nº 8.078/1990. Lançada pela Secretaria Nacional do Consumidor (Senacon), a plataforma tem desempenhado um papel crucial na resolução de conflitos entre clientes e empresas, promovendo um diálogo eficiente e direto que beneficia milhões de brasileiros.

Desde a sua criação, a *Consumidor.gov.br* se destacou por sua capacidade de inovar e de transformar a forma como as reclamações de consumo são tratadas no Brasil. Inspirada em modelos internacionais de sucesso, a plataforma foi criada com o objetivo de simplificar e dar agilidade à solução de conflitos ao oferecer aos cidadãos um canal digital acessível, rápido e transparente.

Em apenas 10 anos, a *Consumidor.gov.br* acumulou resultados impressionantes: mais de 3 milhões de reclamações registradas e uma taxa de resolução que supera 90%. Esses números refletem não apenas a eficiência da ferramenta, mas também a confiança que consumidores e empresas depositam nesse canal de comunicação.

Por meio do site, conflitos foram resolvidos de forma célere, sem a necessidade da judicialização de casos. O impacto disso no sistema judiciário foi enorme, visto que, antes, os tribunais recebiam uma quantidade significativa de demandas relacionadas ao consumo.

O sucesso da *Consumidor.gov.br* está

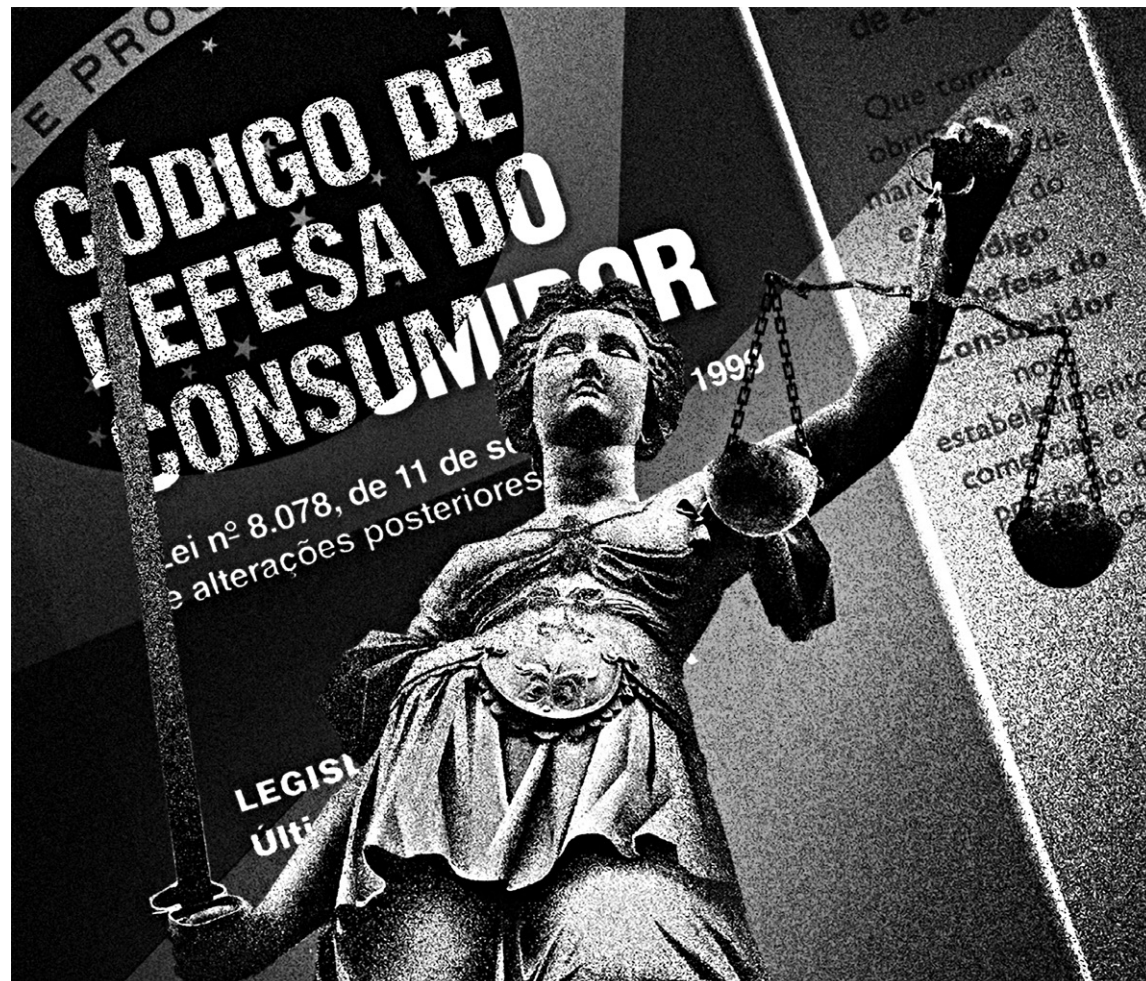

diretamente ligado à sua capacidade de adaptação às necessidades dos consumidores e às exigências de um mercado em constante evolução. A plataforma permite que qualquer pessoa com acesso à internet registre suas reclamações de forma simples, sem a necessidade de intermediários, e acompanhe todo o processo on-line. As empresas, por sua vez, têm prazo máximo de 7 dias para responder às reclamações, o que incentiva a solução rápida e eficaz dos problemas.

Além disso, a *Consumidor.gov.br* promove a transparência ao deixar disponíveis na própria plataforma relatórios públicos que permitem aos consumidores verificarem o desempenho das empresas no tratamento de reclamações. Esse sistema de monitoramento constante é uma poderosa ferramenta de pressão para que as empresas melhorem continuamente seus serviços e produtos.

Outro fator decisivo é a ampla adesão de empresas dos mais diversos setores da economia. Hoje, mais de 2 mil empresas estão cadastradas, elas abrangem setores como telecomunicações, bancos e e-commerce. Essa diversidade torna a plataforma um recurso essencial para qualquer consumidor que

enfrenta problemas.

Além disso, a ampliação do alcance da plataforma é essencial, tanto em termos de número de empresas participantes quanto de consumidores informados sobre seus direitos. Parcerias com órgãos de defesa do consumidor, campanhas educativas e melhorias constantes na usabilidade da plataforma são caminhos promissores para fortalecer ainda mais essa política pública.

O impacto da *Consumidor.gov.br* na vida dos brasileiros é inegável, ao oferecer solução moderna, eficaz e acessível para a resolução de conflitos de consumo. Esse é um exemplo claro de como a inovação e a tecnologia podem ser aliadas poderosas na defesa dos direitos do cidadão.

Ao olhar para o futuro, o desafio é manter essa trajetória de sucesso, adaptar o site às novas realidades e continuar a proteger os consumidores em um mercado cada vez mais complexo. Com o apoio contínuo da população, das empresas e do Governo Federal, a *Consumidor.gov.br* tem tudo para continuar a ser um pilar da cidadania e da justiça no Brasil, assim como o Código de Defesa do Consumidor tem sido nas últimas três décadas.

Visto, lido e ouvido

Desde 1960

Circe Cunha (interina) // circecunha.df@dabr.com.br

Os caminhos da América

No recente debate entre os candidatos à Presidência dos Estados Unidos, o tema da imigração ganhou destaque, mostrando claramente a divisão de opiniões sobre o assunto. Enquanto a candidata dos Democratas defende a liberalização da entrada de imigrantes nos EUA, seu oponente, do Partido Conservador, vai na direção contrária, sendo a favor de um maior controle na entrada de estrangeiros no país, sobretudo para aquela massa de indivíduos com pouca ou nenhuma qualificação profissional ou que os serviços de segurança interna desconfiam da procedência e do potencial de virem a causar atentados.

A questão é delicada do ponto de vista humanitário, mas os americanos estão muito sensíveis a esse tipo de questão, sendo que a maioria, hoje, desaprova a política de imigração sem critérios rígidos. Na verdade, a maioria dos países ocidentais não vê com bons olhos a chegada de grandes levas de imigrantes. Essa situação ganhou ainda mais a atenção dos governos com o aumento sem precedentes de grandes levas de migrações a que o mundo assiste na atualidade. Talvez o principal motor dessas movimentações de massas humanas esteja nas impactantes mudanças climáticas e em uma das suas consequências, a fome. As questões de fundo político, como guerras generalizadas, ainda empurraram milhões de indivíduos para fora de suas regiões naturais.

Nos Estados Unidos, os eleitores dos dois candidatos conhecem bem a realidade vivida na maioria das grandes metrópoles americanas, sobretudo quanto ao aumento da violência, do consumo de drogas e até de outros aspectos ligados diretamente à segurança interna do país. Depois do 11 de setembro de 2001, os americanos, de maneira geral, ficaram muito mais receosos com a entrada de pessoas e de certas culturas, que eles reconhecem, têm na sua origem profunda animosidade e até certo ódio com o way of life (modo de vida) da América.

A Europa vive essa realidade, com muitos imigrantes simplesmente atacando seus anfitriões, transformando a vida de grandes cidades, outrora pacíficas, em verdadeiros campos de guerra. Esse é de fato um problema global e que exige medidas igualmente globais. No caso americano, a situação extrapolou as fronteiras do aceitável, se constituindo em assunto de segurança nacional. Curioso notar que os Estados Unidos são o que são graças à contribuição e ao trabalho de imigrantes. Foram os imigrantes que fizeram da América uma grande nação. Mas isso foi no passado, quando os imigrantes vinham por outros motivos, sendo a principal a busca da liberdade e da esperança, numa terra que prometia tudo isso e muito mais. Nesse caso específico, as massas que corriam para América, nos séculos passados, vinham para somar, para criar raízes e para se integrar ao sonho do Novo Mundo.

Hoje as massas humanas, fugidas da opressão ambiental e política, buscam, em sua maioria, a América do Norte, para se abrigar à sombra do Estado assistencialista ou well fare State (Estado de bem-estar social), pouco se importando com a nacionalidade, a cultura ou outros aspectos. Ciente dessa nova faceta do imigrante, o Partido Democrata, que hoje passou a ser dominado por políticos claramente de esquerda, encontrou nessas levas de novos chegantes, a massa de manobra de que necessitavam para aumentar o número de eleitores e de votos.

Para esses forasteiros, os democratas prometem o céu, logicamente, às custas do contribuinte americano. Essa fórmula tem dado certo em alguns colégios eleitorais, mas os cidadãos americanos perceberam essa manobra e pressionam para que tenha fim. A sabedoria está com a população e não com os políticos.

O que ocorre é que passada a campanha para a Casa Branca, os problemas surgem e os políticos irresponsáveis desaparecem de cena. Os conservadores, mais próximos à realidade, sabem que os imigrantes — que um dia fizeram a América grande —, hoje, farão o contrário, ajudando a tornar os Estados Unidos um país com os mesmos problemas do terceiro mundo. A possível guinada da América à esquerda política, com tudo que conhecemos desse tipo de ideologia, significará a substituição do livre empreendedorismo, que tem sido a base da riqueza americana, pela economia estatal centralizada nas mãos de burocratas. Tudo o que a gente sabe, conhece e sente o mau cheiro de perto.

»A frase que foi pronunciada:

“Estrangeiros ilegais têm sido sempre um problema nos Estados Unidos. Pergunte a qualquer índio

Robert Orben

Uma vez

» Houve um ano em que uma trepadeira em uma das árvores frondosas perto da Caesb, na L4 Norte, chamou tanto a atenção pela beleza que os motoristas paravam na pista para tirar fotos. Já se foram 3 anos e os ramos nunca mais floresceram.

Mistério

» Outra diferença em Brasília é a falta das cigarras. Novatas na cidade não suportavam o barulho e, por coincidência, elas sumiram.

»História de Brasília

Na crise de agosto, o assunto era dispositivo. Todo o mundo só falava em dispositivo. Nesta de hoje, o assunto é respingar. Cuidado para não respingar no presidente, cuidado para não respingar alto, e de respingo em respingo, ninguém sabe onde vai parar a cidade. (Publicada em 18/4/1962)

A pesquisa científica na UnB: desafios e perspectivas para a pós-graduação

» MARIA CECÍLIA PEDREIRA DE ALMEIDA

Professora do Departamento de Filosofia, Instituto de Ciências Humanas da Universidade de Brasília, onde coordenou o Programa de Pós-Graduação em Filosofia

A Universidade de Brasília (UnB) atravessa um momento de transformação. O primeiro semestre se encerra em breve e, com ele, se abre a perspectiva de uma nova gestão, que deve assumir em novembro, após o Conselho Universitário referendar democraticamente o resultado da Consulta e da nomeação da Presidência da República.

Não são poucos os desafios que a reitora escolhida na consulta à comunidade, Rozana Neves, e seu vice-reitor, Márcio Muniz, têm pela frente. Considerando o papel fundamental da pesquisa na Universidade, é importante destacar alguns problemas desta área.

É preciso ter clareza de que os desafios para a pós-graduação no Brasil são diversos e refletem tanto questões estruturais do sistema educacional quanto fatores externos, como condições políticas, econômicas e sociais. A redução do financiamento público é, sem dúvida, o maior desses fatores. O financiamento das universidades e instituições de ensino superior públicas tem sido reduzido nos últimos anos, afetando diretamente programas de pós-graduação, pois grande parte deles depende de bolsas de estudos e de fomento para pesquisa.

Além disso, a compra de insumos e a manutenção de laboratórios é igualmente afetada. A diminuição do orçamento da Coordenação de Aperfeiçoamento de Pessoal de Nível Superior (Capes) e do Conselho Nacional de Desenvolvimento Científico e Tecnológico (CNPq) prejudica, de maneira indiscutível, a continuidade e

a qualidade dos programas de pós-graduação.

Na UnB, em particular, o financiamento insuficiente tem um efeito devastador: sem bolsas de estudo e com infraestrutura insatisfatória, a evasão na pós-graduação tem sido notada. Isso também dificulta a qualificação de Programas nota 3 ou 4, que equivalem a aproximadamente 42% dos PPGs da instituição. Cerca de 41% dos programas possuem nota 5, e apenas 17% têm notas 6 ou 7, considerado o patamar de excelência nacional ou internacional.

No que tange a quesitos que avaliam a excelência dos PPGs, cumpre que a nova administração considere a indução e facilitação de processos para a internacionalização dos programas, para que estes participem de redes internacionais de pesquisa. A falta de parcerias internacionais robustas, dificuldades na mobilidade de estudantes e professores, e o baixo índice de publicações em revistas científicas internacionais são desafios para a projeção da ciência produzida em nossa Universidade.

Todas as metas para a qualificação dos Programas da UnB se beneficiarão enormemente da diminuição da burocracia excessiva, pois os processos administrativos demasiadamente complexos e exigentes, em diferentes sistemas, atrasam a pesquisa e desestimulam pesquisadores, o que se reflete no baixo número de docentes inseridos em programas de pós-graduação.

Para que o trabalho desenvolvido no interior dos programas seja devidamente reconhecido, é preciso fortalecer as secretarias

dos Programas com apoio institucional para o preenchimento da Plataforma Sucupira e para a autoavaliação, atualmente uma das etapas decisivas para a avaliação da Capes.

No que diz respeito à diversidade e à redução das desigualdades, muito foi feito. Como se sabe, a UnB foi pioneira na adoção de cotas raciais em 2004, e recentemente estendeu essa política para a pós-graduação, criando a política de ação afirmativa para negros, indígenas e quilombolas. No entanto, ainda há um longo caminho a percorrer para garantir não só a diversidade e a inclusão, mas a melhoria das condições de acesso e de permanência nos programas de pós-graduação, especialmente em relação a grupos historicamente marginalizados, como mulheres, negros, população LGBTQIAPN+, indígenas e pessoas com deficiência.

Por fim, é necessário desenvolver instrumentos que apoiem a comunidade acadêmica, profundamente afetada em sua saúde mental no período pós-pandemia. Os estudantes de pós-graduação, em particular, têm enfrentado elevados níveis de estresse, depressão e ansiedade, decorrentes da pressão por resultados e da incerteza quanto ao futuro. Esses desafios configuram um mosaico de grande complexidade, que abrange problemas estruturais, financeiros e locais. Para avançar na qualificação e na formação de mestres e doutorados, cabe promover a valorização do conhecimento científico e da carreira acadêmica — elementos cruciais para o futuro da universidade pública.

AFP

Caminhada entre as estrelas

"Temos muito trabalho a fazer, mas daqui a Terra parece um mundo perfeito"

Jared Isaacman

Um bilionário e uma engenheira são os tripulantes da missão Polaris Dawn. Astrônomos afirmam que atividades extraveiculares são fundamentais para a manutenção e operação de satélites e outros equipamentos em órbita

» ISABELLA ALMEIDA

A SpaceX alcançou um marco histórico ao realizar a primeira caminhada espacial privada da história, um evento que promete redefinir o futuro dos voos comerciais rumo ao universo. A missão, batizada de Polaris Dawn, levou dois tripulantes da empresa a sair da cápsula Dragon e testar, pela primeira vez, os trajes espaciais desenvolvidos pela SpaceX em um ambiente real. O feito inova como a exploração espacial é conduzida por entidades particulares.

O comandante da missão, o bilionário Jared Isaacman, foi o primeiro a sair da cápsula, lançada em órbita pelo foguete Falcon 9. Em um vídeo transmitido ao vivo pela SpaceX, Isaacman, vestido com o traje espacial branco e cinza da empresa, afirmou que: "É precioso." Ele estava a cerca de 700 km de altitude, significativamente acima da órbita da Estação Espacial Internacional (ISS), demonstrando a capacidade da SpaceX de operar em altitudes muito elevadas. "SpaceX, estamos voltando para casa. Temos muito trabalho a fazer, mas daqui, a Terra parece um mundo perfeito", disse ele ao centro de controle em Hawthorne, no estado da Califórnia, ao som dos aplausos da equipe. Seguindo Isaacman, Sarah Gillis, uma funcionária da SpaceX e responsável pelo treinamento de astronautas, também se aventurou fora da cápsula para testar os trajes.

Os dois tripulantes passaram aproximadamente dez minutos fora da cápsula antes de retornar para que a nave fosse pressurizada novamente. A caminhada espacial foi realizada em um intervalo de cerca de uma hora e 45 minutos, marcando um tempo relativamente curto para uma atividade desse tipo, mas essencial para o sucesso dos testes.

Naelton Mendes de Araújo, astrônomo e professor da Fundação Planetário do Rio de Janeiro, lembrou que a primeira caminhada espacial ocorreu em 1965, quando o cosmonauta soviético Alexei Leonov saiu da espaçonave Voskhod 2 e flutuou na imensidão por cerca de 12 minutos. "Isso aconteceu no calor da Corrida espacial entre Estados Unidos

AFP

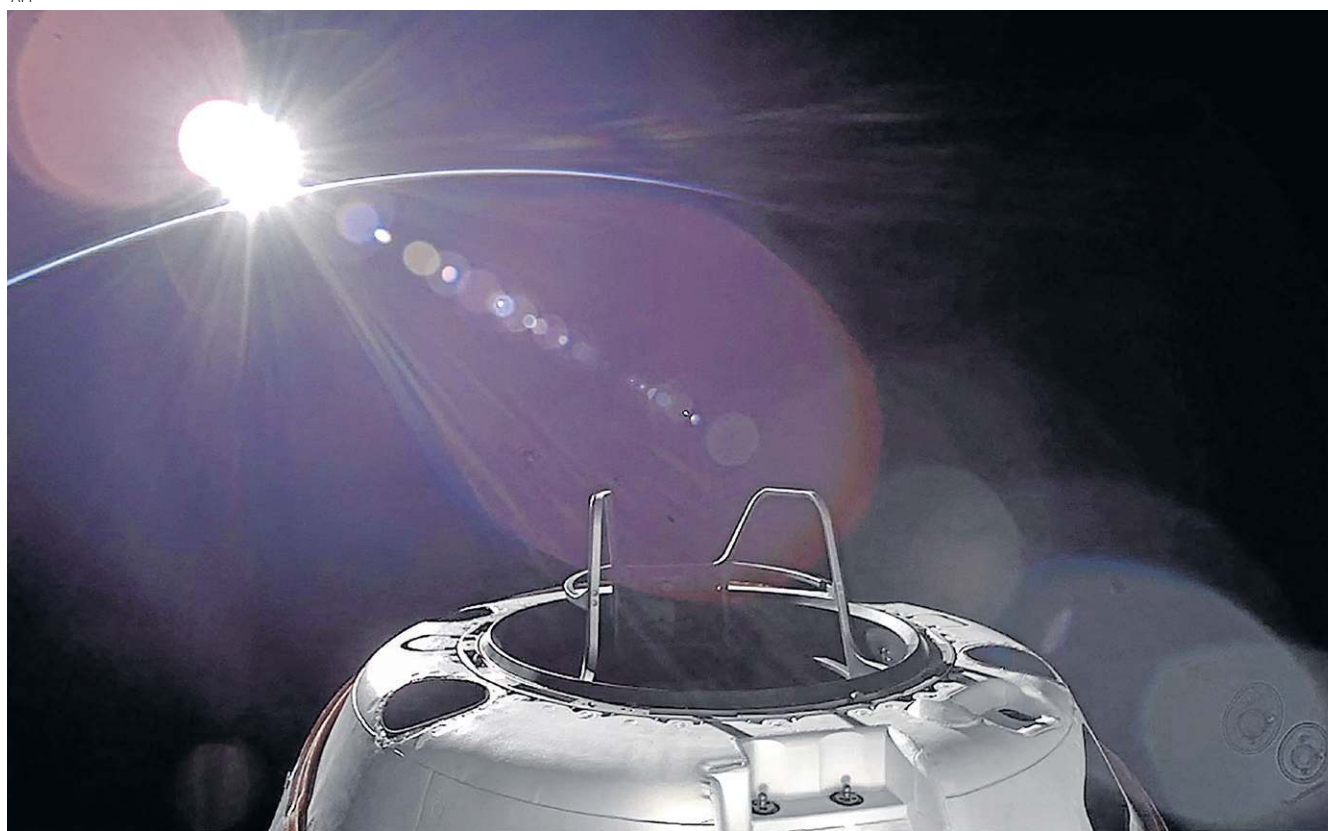

Pôr do Sol registrado via ângulo da SpaceX, um espetáculo à parte e histórico da primeira missão civil espacial

Palavra de especialista

Sem viagens abertas

"Trata-se de um feito importante para o desenvolvimento da tecnologia aeroespacial fora do âmbito governamental. É a primeira vez que uma tripulação exclusivamente de civis cumpre esse tipo de missão e esse é mais um passo em direção à possibilidade da exploração espacial por empresas privadas. Os engenheiros da SpaceX tiveram que lidar com

desafios tecnológicos e problemas conhecidos há mais de 50 anos e precisavam ser resolvidos com baixo custo de investimento. De toda forma, continua sendo uma tecnologia muito cara que durante as próximas décadas só estará disponível para um seleto grupo de bilionários. Por enquanto, parece que o objetivo da SpaceX é se posicionar mais como empresa prestadora de serviços para o governo do que para civis."

Fernando Roig, astrônomo e pesquisador do Observatório Nacional

e URSS. Os americanos só igualaram o feito no projeto Gemini, meses depois, com o astronauta Edward White." Conforme Araújo, na ISS, essas caminhadas

espaciais, chamadas de Atividade Extraveicular (EVA) são relativamente comuns. "A novidade é a distância em que ocorre — desde as Apolos, não se vai tão longe

— e o fato de a iniciativa ser privada e incluir turistas."

Durante a viagem, os outros membros da equipe também foram expostos ao vácuo espacial, quando a escotilha da cápsula foi aberta, já que a nave não possui câmara de descompressão. Para garantir a segurança dos tripulantes, os trajes espaciais estavam conectados por cordas à cápsula, fornecendo oxigênio e suporte vital. A Dragon, lançada pelo foguete Falcon 9, alcançou uma altitude de 1.200 km durante a viagem, o que foi um teste crítico para futuras missões espaciais. A equipe passou por um processo chamado "pré-respiração", que busca eliminar o nitrogênio do sangue para evitar que o gás forme bolhas quando o corpo entra em contato com o vácuo.

Adriano Leonês, presidente do Clube de Astronomia de Brasília (CASB), frisa que a caminhada espacial é significativa tanto para o setor público quanto para

o privado. "São vários motivos, como o aprimoramento de tecnologias; experiência prática para treinar astronautas para missões mais desafiadoras, como na Lua, ou em Marte. Além de explorar o interesse público, estimulando novas gerações a se envolverem em carreiras nas ciências, tecnologia, engenharia e matemática (STEM)."

Conforme Leonês, as atividades extraveiculares são fundamentais para a manutenção e operação de satélites e outros equipamentos em órbita. "O que acaba contribuindo para a sustentabilidade das operações espaciais a longo prazo. Esses fatores fazem da caminhada um marco importante que pode influenciar o futuro da exploração espacial, promovendo inovações e colaborações que beneficiam os setores público e privado."

O evento parece ser mais um capítulo na série de conquistas da SpaceX, a empresa de Elon Musk que tem impactado a indústria espacial desde sua fundação, em 2002. A NASA também comemorou a realização, com o chefe da agência, Bill Nelson, destacando na rede social X (antigo Twitter). "O sucesso de hoje representa um grande passo para a indústria espacial comercial e para o objetivo de longo prazo da NASA de construir uma economia espacial americana vibrante."

Além de liderar a Polaris Dawn, Jared Isaacman, de 41 anos, financiou parte da viagem, cujo custo específico não foi revelado. A equipe da missão também inclui Sarah Gillis, engenheira responsável pelo treinamento de astronautas da SpaceX, Anna Menon, ex-NASA e engenheira líder de operações espaciais; e Scott Poteet, tenente-coronel aposentado da Força Aérea dos EUA e amigo de Isaacman. A caminhada na gravidade zero não só testou a primeira geração de trajes da SpaceX, como também enfrentou a complexidade dos detritos espaciais. A cápsula passou por diversas altitudes orbitais com mais de 10 mil satélites e fragmentos de lixo espacial, exigindo cálculos precisos e meticulosos. Com essa conquista, a SpaceX reafirma a liderança na exploração espacial com possibilidades para futuras missões privadas e comerciais.

NEUROLOGIA

Exame de sangue para diagnosticar ELA

Um novo exame de sangue com alta precisão para diagnosticar Esclerose Lateral Amiotrófica (ELA) foi elaborado. Desenvolvido pelos pesquisadores do Brain Chemistry Labs, uma organização sem fins lucrativos, nos Estados Unidos, o teste, com 98% de precisão, promete revolucionar a maneira como a condição é detectada e tratada. A pesquisa foi publicada hoje no periódico *Brain Communications*.

A Esclerose Lateral Amiotrófica é uma doença neurodegenerativa progressiva que afeta os neurônios no cérebro e na medula espinhal, pode provocar incapacidade de andar, falar ou mover-se. Atualmente, a confirmação do quadro é feita com base em um exame clínico completo — processo que pode levar até 12 meses. Durante esse período, muitos pacientes podem sofrer um agravamento, e as taxas de diagnóstico incorreto podem chegar a até 68%.

O novo teste usa amostras de sangue

e se baseia na análise de pequenas sequências de ácidos nucleicos, conhecidas como micro-RNA. Esses micro-RNAs são extraídos de pequenas vesículas liberadas pelo cérebro e pelo sistema nervoso. A análise de centenas de amostras permitiu aos pesquisadores criarem uma "impressão digital de ELA", composta por oito sequências distintas de micro-RNA, que conseguem identificar de forma sensível e específica a presença da doença.

Com uma precisão geral de até 98%, o teste pode distinguir amostras de sangue de pacientes com ELA de pessoas saudáveis e de indivíduos com condições que imitam a ELA em seus estágios iniciais.

Para Elaine Keiko Fujisao, neurologista e Medical Officer da Neurogram, a descoberta de biomarcadores específicos da doença, como microRNAs (miRNAs), tem o potencial de transformar o cenário da Esclerose Lateral Amiotrófica

(ELA). "Faz isso ao facilitar o diagnóstico oportuno, monitorar a resposta ao tratamento e acelerar a descoberta de medicamentos. Atualmente, não existe cura para a ELA, e os tratamentos disponíveis são principalmente focados em gerenciar os sintomas e melhorar a qualidade de vida dos pacientes."

Sandra Banack, cientista do Brain Chemistry Labs e autora sênior do estudo, destacou a importância do novo teste. "O diagnóstico rápido permitirá que o tratamento comece mais cedo, levando a melhores resultados para pacientes com ELA." A declaração, feita em nota, sublinha a esperança de que o exame possa transformar a abordagem atual e melhorar a qualidade de vida dos pacientes.

Marcel Leal, neurologista, professor do Idomed Alagoinhas e coordenador do ambulatório de doenças neuromusculares da Santa Casa da Bahia, frisou que o entendimento do microRNA na patogênese da ELA e a detecção dos

Photograph by Paul Cox



Vesículas extracelulares derivadas de neurônios numa amostra a ser analisada

seus padrões específicos, têm importância não só pela possibilidade de contribuir para um diagnóstico mais precoce.

"Mas também novas alternativas de tratamento de base genética utilizando o microRNA estão sendo estudadas, torcemos por um futuro promissor. Quanto

à eficácia do teste, os desenvolvedores devem apresentar esses dados em breve. Desejamos que seja uma tecnologia útil para nossa prática e que ajude os pacientes. Se assim for, devemos batalhar para que o acesso ao exame não seja limitado." (IA)

DUAS RODAS

Arquivo pessoal



Aline tirou a última foto com o irmão, Marcos Paulo, em 30/08

Material cedido ao Correio



Maria Carolina Rodrigues: "Você sai de casa, mas não sabe se volta"

Kayo Magalhães/CB/D.A Press



Augusto Barbosa ficou quatro meses em uma cadeira de rodas

DF tem média de seis mortes de motociclistas por mês

Dados do Detran mostram que, no primeiro semestre deste ano, foram 38 acidentes fatais com condutores de motos. Especialistas dão dicas de como evitar ao máximo os riscos de se envolver em tragédias no trânsito

» ARTHUR DE SOUZA
» ALESSANDRO DE OLIVEIRA*

Se estar no trânsito é um fator de perigo, imagine para quem pilota uma motocicleta. Dados mais recentes do Departamento de Trânsito do Distrito Federal (Detran-DF) mostram que, no primeiro semestre de 2024, uma média de seis motociclistas morreram, por mês, vítimas de sinistros nas vias da capital do país — foram 38 no total, número que só perde para a quantidade de pedestres mortos (confira o quadro).

Na madrugada de 4 de setembro, a garçonete Aline Alcântara da Silva, 32 anos, perdeu o irmão mais velho, Marcos Paulo Alcântara da Silva, 40, após um acidente em Águas Claras. Segundo ela, um policial militar ligou por volta das 3h30, informando sobre a tragédia. "Ele disse o que tinha acontecido e pediu para que eu ficasse calma, pois meu irmão já tinha sido encontrado morto", recorda.

Aline afirma que o corpo do irmão — que era motoboy e estava finalizando a última entrega do dia, antes de retornar para casa — tinha uma pancada muito forte na cabeça. "Inclusive, a causa da morte foi traumatismo craniano. A moto também tinha danos muito grandes", detalha. "Uma filmagem, que não cheguei a ver, apenas me contaram, mostrou que ele estava bem devagar, bateu numa 'tartaruginha' e caiu", acrescenta a garçonete.

Pouco mais de uma semana após o ocorrido, ela conta que a família está "de mãos atadas", pois enterraram o ente querido sem saber a causa real do acidente. "Minha mãe, principalmente, está muito mal, sem comer e sem dormir direito. Era o filho mais velho, que era basicamente um pai, pois cuidou de toda a família", lembra. "A única coisa que queremos saber é o que aconteceu, para podermos ficar mais em paz. Ele não corria e usava capacete. Não dá para entender como alguém tão prudente morre de uma forma tão trágica", desabafa.

Doutora em Transportes pela Universidade de Brasília (UnB), Adriana Modesto afirma que, tendo em vista aqueles que utilizam a motocicleta como veículo de trabalho, para a prevenção dos sinistros e, adicionalmente, para que seja evitada também a precarização do trabalho, é importante oferecer mapas de georreferenciamento, pontos de apoio e capacitações diversas.

Kayo Magalhães/CB/D.A Press



Os corredores só devem ser utilizados pelos motociclistas quando o trânsito estiver lento ou parado, mas poucos respeitam essa orientação

» Operação Sossego em Ceilândia

Na noite desta terça-feira, o Departamento de Trânsito do Distrito Federal (Detran-DF), em parceria com a Polícia Militar (PMDF), realizou a Operação Sossego, em Ceilândia. Uma motocicleta foi apreendida com mais de R\$ 60 mil em débitos de multas, principalmente por excesso de velocidade. O veículo acumulava 357 infrações registradas no prontuário. Durante as duas horas de operação, foram abordados 250 motociclistas. Dos 50 testes de etilômetro realizados, quatro pilotos foram autuados por alcoolemia. Além disso, foram identificados 15 condutores inabilitados e flagrados seis Carteiras Nacionais de Habilitação (CNHs) vencidas. A fiscalização também detectou irregularidades em escapamentos de 33 veículos e modificações indevidas nos sistemas de iluminação de outros oito. Ao todo, 13 veículos foram removidos por diversas infrações, e 32 autuações adicionais foram aplicadas.

A especialista ressalta que é necessário reforçar abordagens preventivas, específicas para entregadores, aproveitando as discussões em torno das condições laborais e da necessidade de se prover a categoria com garantias trabalhistas. "São trabalhadores que vivem sobre 'a corda bamba', expostos, inclusive, a modalidades de assédio, pois o importante é que a 'pizza chegue quentinha', ainda que ao custo da perda de uma vida", comenta a doutora.

Quase mortais

Augusto Barbosa, 40, trabalha como mecânico e conta que sofreu três acidentes de moto, sendo o último, em 2022, o mais grave. "Estava saindo de Brasília para Minas Gerais para visitar meus pais. Na BR-040, ainda no DF, ao reduzir para passar em uma barreira eletrônica, passei em uma 'tartaruginha', a moto perdeu o equilíbrio e acabei caindo", recorda.

Augusto conta que as consequências do acidente foram muito severas e ele precisou, inclusive, ser afastado do trabalho. "Quebrei a clavícula, a tibia e a fíbula. Foram 15 dias internado e quatro meses em cadeira de rodas. Fiz duas cirurgias, coloquei placa de titânio na clavícula e na perna, além de mais alguns parafusos na perna", detalha. Apesar de ser apaixonado por moto, o

mecânico afirma que ficou mais de um ano sem pilotar, por medo. "Quando voltei a andar de moto, diminuí a velocidade na via", garante.

Maria Carolina Rodrigues, 43, narra os momentos em que temeu pela sua vida, quando sofreu uma queda de moto na BR-070, em maio deste ano. "Estava indo para o trabalho. Trafegava no corredor, quando fui atingida por outra moto que vinha em alta velocidade, desequilibrei e caí na pista cheia de veículos", comenta. "Na hora, tive medo de ser atropelada e perder a vida", afirma Maria.

Apesar do susto e de ter sido arastada no asfalto, ela conta que não teve muitos ferimentos. "De tudo que poderia ter me acontecido, quebrei somente a clavícula. Fiz cirurgia e estou na fisioterapia, mas sei que poderia ter acontecido coisas bem piores", ressalta. Apesar de ainda pilotar, Carol não vê mais a sua vida em cima de uma moto. "Hoje, uso a moto apenas para o meu trabalho. Sou motofretista, mas, honestamente, pretendo largar o quanto antes. Sempre fui bem precavida, mas, depois do acidente, fiquei muito mais assustada. Apesar de todo o cuidado, trabalhar com moto é aquela coisa. Você sai de casa, mas não sabe se volta", desabafa.

Atenção dobrada

Para que os números diminuam,

o chefe do Núcleo de Campanha Educativa do Detran-DF, Miguel Videll, afirma que, para os motociclistas, a primeira coisa a se ter em mente é conferir se a motocicleta está em condições de uso. "Ou seja, verificar pneus e parte elétrica. Além disso, é necessário que os equipamentos obrigatórios de segurança, como os retrovisores, a buzina e os faróis estejam funcionando perfeitamente", comenta.

Ao entrar em uma via, Videll ressalta que o condutor de uma motocicleta deve redobrar a atenção ao mudar de faixa, sempre sinalizar com antecedência e não ficar costurando, com a moto, os demais veículos. "É importante também que os motociclistas pilotem no corredor apenas quando o trânsito estiver parado ou em baixa velocidade", alerta.

"Vale ressaltar que o capacete é um item obrigatório e precisa ter, nas laterais e na parte traseira, fitas adesivas retrorrefletivas. Além disso, ele precisa estar preso, bem ajustado na jugular e com a viseira abaixada", acrescenta o agente do Detran-DF, pontuando que, para motociclistas que fazem o trabalho de entrega ou de mototáxi, a antena corta-pipa e o mata-chorro (protetor de carenagem) são itens obrigatórios.

Vítimas mortas em 2024*

Pedestre	41
Motociclista	38
Demais condutores	16
Passageiro	8
Ciclista	7

*até junho
Fonte: Detran-DF

Trânsito de todos

Em relação aos demais condutores, o chefe do Núcleo de Campanha Educativa destaca que o trânsito é feito por todos e que o maior sempre deve cuidar do menor. "Nosso principal pedido é que não utilizem o celular enquanto estiverem dirigindo, pois isso tira a atenção e, conseqüentemente, torna o trânsito mais perigoso. O celular está entre as três maiores causas de sinistros no Brasil", aponta.

Videll pontua que, assim como os motociclistas, os motoristas também precisam sinalizar, com antecedência, a manobra pretendida, além de verificar nos espelhos retrovisores se há um motociclista na faixa ao lado ou até mesmo no corredor. "Sobre o último ponto, é importante que o motorista perceba que o condutor de uma moto, ao andar no corredor, pode acabar entrando no ponto cego, por isso, a atenção deve ser redobrada", ressalta.

Sobre os projetos que o Detran-DF tem para divulgar a prática da pilotagem defensiva, Miguel Videll destaca o Entregador de App. Nele, uma equipe da Diretoria de Educação vai aos pontos onde os motociclistas que trabalham com entregas ficam concentrados e os agentes dão uma minipalestra de orientação e conscientização no trânsito, que inclui os cuidados necessários ao pilotar; uso dos equipamentos obrigatórios; os cuidados ao estar na via; e a maneira correta de utilizar um capacete.

No fim das orientações, todos ganham uma antena corta-pipa, um chaveiro e um folder educativo com orientações sobre as legislações que regem os motociclistas.

* Estagiário sob a supervisão de Eduardo Pinho

Aposta em novos hospitais

Em meio às obras espalhadas por todo o Distrito Federal, o governador Ibaneis Rocha aposta na construção de novos hospitais para melhorar o atendimento na saúde. O governo está investindo mais de R\$ 400 milhões para a criação de três hospitais: Ortopédico do Guará, Regional do Recanto das Emas e Regional de São Sebastião. As três unidades hospitalares seguem a nova legislação que permite a criação de uma licitação única que contemple tanto o projeto básico quanto o executivo e a execução das obras. “Os hospitais do Guará e do Recanto das Emas foram licitados e já têm a ordem de serviço. As empresas estão no prazo para apresentar os projetos. O de São Sebastião está em fase de licitação e as propostas serão abertas em 30 de setembro”, explica o presidente da Novacap, Fernando Leite. No momento, o órgão trabalha no esboço do novo Hospital do Gama. “Estamos em fase adiantada do anteprojeto. Será um hospital maravilhoso com 400 leitos”, afirma. A nova unidade vai atender à região e servir de base para uma futura reforma do atual centro médico da cidade. A Novacap ainda estuda um projeto de criação de uma unidade especializada em doenças raras.



Tony Winston - Agência Brasília



Licitação liberada

O Tribunal de Contas da União (TCU) suspendeu a medida cautelar que paralisava a licitação do projeto de restauro da Praça dos Três Poderes sob a responsabilidade do Instituto do Patrimônio Histórico e Artístico Nacional (Iphan). A fiscalização continua, mas o projeto poderá ser contratado. O presidente do Iphan, Leandro Grass, diz que está alinhando com o Governo do Distrito Federal para que a obra seja iniciada no primeiro trimestre de 2025.

Trilha da inclusão

O projeto Vivências Inclusivas promove, hoje, sua primeira EcoTrilha da edição 2024, no Parque Olhos D’Água, reunindo alunos da Apae de Sobradinho. A iniciativa — idealizada pela artista Juju Peres, diagnosticada com atrofia cerebral e disritmia, e com o apoio da fotógrafa e educadora Isabella Gurgel — utiliza a fotografia para promover a inclusão e a arte-educação para pessoas com deficiência no Distrito Federal. O projeto tem o propósito de romper barreiras culturais e proporcionar oportunidades de aprendizado e desenvolvimento para pessoas com deficiência. Durante a trilha, os alunos explorarão a beleza do cerrado com suas câmeras, participarão de um lanche e discutirão o papel da fotografia como ferramenta de comunicação e letramento visual.



Divulgação

Avanço nos direitos dos terceirizados

Parlamentares petistas comemoraram, nesta semana, o decreto do presidente Lula que avança na melhoria das condições de trabalho para profissionais terceirizados de órgãos públicos. O decreto garante jornada de 40 horas semanais sem redução salarial, direito ao recesso de fim de ano, acordo coletivo para negociação de piso salarial e mecanismos de denúncia de assédio e de violência nos ambientes de trabalho. “Nosso papel, agora, é contribuir para a expansão, adoção e fiscalização do decreto em todos os cantos do país. No Distrito Federal, serei um ferrenho defensor da decisão tomada pelo presidente Lula”, disse o deputado Chico Vigilante (PT).



Ricardo Suckert/PP

Mais uma obra

O líder do governo na Câmara Legislativa, Robério Negreiros (PSD), encaminhou ao Governo do Distrito Federal uma indicação para a construção de um viaduto que faça a ligação entre a quadra 18 do Setor P Sul e a Área de Desenvolvimento Econômico (ADE) de Samambaia. No pedido feito ao Executivo local, o parlamentar ressalta que, diariamente, o trecho tem um grande fluxo de carros, principalmente, nos horários de pico, quando as pessoas que transitam pelo local enfrentam grandes engarrafamentos.



Marilena Lins

Nasce filha de casal de deputados

Depois de um longo trabalho de parto, nasceu, na última quarta-feira, em Porto Alegre, Dandara Melchionna e Silva, filha da deputada federal Fernanda Melchionna (PSOL-RS) e do deputado federal Orlando Silva (PCdoB-SP). O nascimento de Dandara ocorreu às 14h34, com 3,179kg e 49cm. “Nós vimos vir ao mundo uma menina que lutou para nascer, que na hora H nos deu um baita susto, mas foi guerreira e venceu”, comemoraram Fernanda e Orlando por meio das redes sociais.



Arquivo pessoal

À QUEIMA-ROUPA
GUTEMBERG FIALHO
 presidente do Sindicato dos Médicos do DF

Ed Alves/CB

Por que a greve dos médicos?

A greve está ocorrendo porque o sistema público de saúde está em colapso. Os médicos estão enfrentando cada vez mais dificuldades para exercer seu trabalho e oferecer assistência à saúde da população de forma adequada. Essa falta de condições de trabalho tem gerado uma insatisfação popular imensa e gerado violência dentro dos hospitais e demais unidades de saúde. Por causa desse conjunto de fatores, hoje, temos uma diminuição

“Temos menos médicos hoje do que tínhamos em 2014 e, nesses dez anos, a população cresceu”

da quantidade de médicos no serviço público. Uma representação recente do Ministério Público de Contas aponta a redução de 537 médicos no quadro da SES, só entre 2019 e 2024.

Isso é muita coisa, porque somos pouco mais de 4.100 médicos no SUS do DF. Temos menos médicos do que tínhamos em 2014 e a população cresceu. O que queremos são melhores condições de trabalho, segurança no local de trabalho, contratação de novos médicos e recomposição salarial. O médico está adoecendo com a população.

A greve interfere em um serviço essencial. Não há outra forma de negociação?

A greve não interfere. Nós tivemos o cuidado de manter em funcionamento os prontos-socorros, as UTIs, as enfermarias e o Samu. Esses serviços não estão em greve. Se a população não consegue atendimento nesses setores, é porque o governo não contrata médicos suficientes

para atendê-la. E se o paciente não conseguir atendimento ou for mal atendido, a culpa é do governo. Nós tentamos todas as formas de negociação: pedimos audiências ao governador, pedimos mediação do Ministério Público do Trabalho, conversamos com a secretária de Saúde, com a vice-governadora, tivemos reuniões com a Câmara Legislativa e com a maioria da classe política do DF para que o governador nos recebesse.

O movimento está prejudicando o atendimento, como alega o governo?

Infelizmente, não tem como fazer uma greve sem reflexo no atendimento. Entretanto, o caos na saúde pública do DF é crônico, vem de muitos anos, e a greve só tem 10 dias. Portanto, esse caos é de responsabilidade do GDF

O governo adota a narrativa da greve para justificar o caos nos pronto-socorros e nas UTIs e a deficiência no atendimento do Samu, que são notórios, mas não são nossa culpa. A responsabilidade é do próprio governo.

Existe alguma contaminação político-eleitoral nesse movimento?

O Sindicato dos Médicos é plural e tem recebido apoio de parlamentares da direita e da esquerda, como o senador Izalci Lucas, a senadora Damares, a deputada Bia Kicis, os deputados distritais Chico Vigilante, Gabriel Magno e Fábio Félix, o senador Wellington Luís. Ou seja, praticamente toda a classe política do DF A política do Sindicato dos Médicos é o atendimento decente às necessidades de saúde da população com respeito à dignidade humana.

Acompanhe a cobertura da política local com @anacampos_cb

SEGURANÇA ALIMENTAR / Samambaia ganhou seu segundo Restaurante Comunitário, desta vez, no Setor de Expansão. Governador Ibaneis destacou o compromisso de sua gestão com a atenção nutricional às pessoas carentes

Mais um “Rorizão” no DF

» LETÍCIA MOUHAMAD

Paulo H Carvalho/ Agência Brasília

Os moradores de Samambaia — habitada por mais de 254 mil pessoas — ganharam, ontem, mais um Restaurante Comunitário. A nova unidade — que como outras no DF é apelidada de “Rorizão” — está localizada no Setor de Expansão, mais conhecido como Portelinha ADE Oeste, e tem capacidade para servir mais de 5 mil refeições por dia. Segundo o Governo do Distrito Federal (GDF), o estabelecimento se soma aos demais 16 existentes, que visam garantir segurança alimentar e nutricional

Durante a inauguração, o governador Ibaneis Rocha (MDB) lembrou que o Setor de Expansão tem muitas famílias em situação de vulnerabilidade. Segundo ele, há tempos a vizinhança da área solicitava o serviço de refeições provido pelo GDF. “Hoje, nós temos um nutricionista em cada unidade dos restaurantes comunitários, além de oferecermos programas como o Cartão Prato Cheio e o Cartão Gás”, acrescentou.

O chefe do Executivo local destacou que, de acordo com especialistas, para uma pessoa ter segurança alimentar, é necessário fazer ao menos três refeições



Ibaneis: “Nos restaurantes comunitários, são servidos café da manhã, almoço e jantar por R\$ 2,00”

diárias. “Isso é possível com o serviço oferecido nos restaurantes comunitários, onde são servidos café da manhã, almoço e jantar por R\$ 2,00”, detalhou. O “Rorizão” do Setor de Expansão demandou um investimento de R\$ 19 milhões e ocupa 1.400 m².

Samambaia abriga o primeiro Restaurante Comunitário do DF, inaugurado em 2001, na Quadra 501, às margens da BR-060.

A unidade recém-inaugurada será a sétima a oferecer as três principais refeições do dia. Nas demais, o almoço sempre é servido,

mas, em algumas delas, ainda não se trabalha nos períodos do café da manhã ou do jantar.

De acordo com a secretária de Desenvolvimento Social, Ana Paula Marra, o Varjão poderá receber o próximo restaurante público. “Nesse também haverá as três refeições,

todos os dias da semana”, adiantou. A chefe da pasta lembrou que pessoas em situação de rua não pagam nada para se alimentar.

Saborosa e acessível

Para Alessandro Faria, 41 anos, um dos líderes comunitários do Setor de Expansão, a inauguração desta unidade do Restaurante Comunitário era esperada pela população há pelo menos 10 anos. “Aqui, há muitas famílias vulneráveis. Então, essa é uma grande vitória para toda a comunidade, que estava carente desses serviços públicos”, disse o também empresário. “Temos que aproveitar essa oportunidade, pois são comidas acessíveis e

que nos permitem guardar mais dinheiro para outros gastos urgentes, como em serviços de saúde”, completou.

Quem também aprovou o valor das refeições foi o pintor Alexandre Alves, 48. “Eu, que sou trabalhador autônomo, me beneficio

com isso porque consigo comer em diferentes cidades do DF com as marmitas sendo baratas, economicamente na diária que recebo, o que contribui para o meu lucro do dia”, explicou. Outro elogio dele foi ao café da manhã: “Muito completo. Nem se compara com o preço de padarias”.

A artesã Glória Maria Vieira, 59, moradora de Samambaia

Norte, costuma almoçar de duas a três vezes por semana no Restaurante Comunitário às margens da BR-060. Ontem, aproveitou para conferir a abertura da segunda unidade em Samambaia. “Estou feliz. A comida é bastante satisfatória. Às vezes, a unidade da BR-060 fica muito cheia. Então, com

esta inauguração, o movimento de frequentadores deve ficar mais equilibrado”, avaliou. Para ela, o prato mais saboroso é o frango assado. Concordando com Glória, sua neta, Ruth de Jesus, 11, acrescentou que a carne cozida também é bastante apreciada.

Serviço nos “Rorizões”

» **Café da manhã:** das 7 às 9h - R\$ 0,50

» **Almoço:** das 11h às 14h - R\$ 1,00

» **Jantar:** das 17h às 19h - R\$ 0,50



Crônica da Cidade

ISABELA BERROGAIN | isabelberrogain.df@cbnet.com.br

Tipicamente brasileira

Hoje, 13 de setembro, é comemorado o Dia Nacional da Cachaça. Um dia exclusivamente brasileiro, para celebrar uma bebida tipicamente brasileira. A chegada da data me fez pensar sobre a imensidão de coisas que existem só por conta do nosso país, e como isso o torna ainda mais especial. Desde a própria aguardente até os orelhões, passando

pelos famosos chinelos havaianas e a palavra “saúde”, dificilmente traduzida para outras línguas.

Exemplos que podem até ser considerados bobos, mas que são alguns dos motivos pelos quais os gringos se encantam tanto ao virem ao Brasil. Eu me lembro de quando fui a Recife, com meus 12 anos de idade, e esbarrei em vários argentinos visitando a cidade. Mesmo de longe, foi fácil perceber que eles estavam tendo uma das melhores experiências de suas vidas. Logo pensei: “Querida ter nascido em outro país só para poder visitar o Brasil pela primeira vez”.

O pensamento durou pouco — imagina não ter nascido no país do samba, do carnaval e do futebol? Lógico que o Brasil não é só festa e alegria, mas, apesar dos pesares, não gostaria de ter nascido em nenhum outro lugar. Acho que os traços que mais gosto em mim mesma, inclusive, são graças à minha nacionalidade.

Muito além das praias paradisíacas, do clima tropical e das caipirinhas, o que há de mais especial aqui é o povo. Acolhedor, caloroso, amigo e sempre de braços abertos para receber quem chegar. Meu namorado sempre brinca sobre nos mudarmos para algum outro país que não

conhecemos a cultura ou nem menos sabemos falar a língua nativa. Sei que não passa de brincadeira, mas minha resposta é sempre categórica: não. Imagina não cumprimentar as pessoas com beijinho na bochecha ou não comer um churrasquinho de gato no meio da rua?

E digo mais, também amo morar na capital do Brasil. Nos últimos tempos, tenho ido a muitas despedidas de amigos próximos que estão se mudando para outros estados e até mesmo países. A principal queixa de muitos deles é de Brasília ser uma cidade pacata. Nos dias de hoje, eu considero quase que como

um privilégio. Eu amo saber que posso sair para almoçar às 13h de um domingo e vou encontrar pelo menos uma ou duas mesas vagas em algum restaurante da minha esquina. Amo, também, saber que não vou passar 30 minutos presa em um engarrafamento surpresa no meio da cidade.

Na semana passada, um desses amigos falou: “Ano que vem é você se mudando de Brasília, não vai sobrar ninguém aqui”. Minha resposta também foi categórica: não. Imagina não morar na cidade das tesourinhas e dos ipês coloridos?

Diretora Ana Lúcia (PSDB) e Lee Almeida (PSol) foram os entrevistados da quarta sabatina com os postulantes a prefeito das cidades do Entorno do Distrito Federal. Luziânia e seus problemas foram abordados pelos dois primeiros candidatos

Lista de propostas para os eleitores

» ARTHUR DE SOUZA



Fotos: Minervino Júnior/CB/D.A.Press

Quarta sabatina com os candidatos a prefeito das cidades do Entorno do Distrito Federal, no *Jornal Local*, entrevistou dois postulantes de Luziânia, município que fica a 60km da capital do país. Os jornalistas Lucas Móbbille e Samanta

Sallum conversaram, ontem, com a Diretora Ana Lúcia (PSDB) e Lee Almeida (PSol), que destacaram suas principais propostas para as demandas da cidade da Região Metropolitana do DF. A sabatina é uma parceria do *Correio Braziliense* e da TV Brasília.



Aponte a câmera do celular para conferir o vídeo das sabatinas



Diretora Ana Lúcia (PSDB)

Quem é, de onde veio e qual a sua relação com a política de Luziânia?

Sou professora e fui, durante oito anos, diretora de escola. Sou mãe, tenho três filhos, e sou avó. Moro no distrito de Jardim Ingá desde 1993. Fui vereadora por dois mandatos e, hoje, estou vice-prefeita da cidade. Estou pleiteando ser prefeita de Luziânia, e com muita fé de que vai dar tudo certo.

Luziânia é a 10ª cidade, em todo país, com mais estupros. Qual a sua proposta para tentar mudar essa realidade?

Temos a Guarda Municipal que, hoje, está sem a estrutura necessária para estar, junto à Polícia Militar, fazendo a segurança da nossa cidade. No nosso governo, vamos correr atrás de todos os trâmites possíveis, para que a gente possa dar condições e as habilidades necessárias para serem devidamente armados.

Os professores da rede municipal entraram em greve em abril, pedindo reajuste e falando sobre a defasagem. O que eles podem esperar do seu governo?

Em primeiro lugar, a valorização da titularidade desses professores, que está esquecida. Graduações, mestres e doutores estão no mesmo nível, atualmente. Temos que corrigir isso. Daremos o auxílio alimentação e estaremos corrigindo sempre o piso (salarial), tomando o cuidado para que esses professores não tenham prejuízo financeiro. Vamos reformar as escolas, para que eles tenham melhor estrutura para trabalhar.

A senhora é vice-prefeita, mas está concorrendo contra o atual prefeito. O que aconteceu?

Infelizmente, houve divergência de pensamentos. Planejei um governo em que o prefeito e o vice poderiam trabalhar de mãos dadas, sanando todos os problemas possíveis da cidade. Tínhamos uma amizade muito boa e achei que fosse dar certo. Só que, depois da eleição, as divergências foram aparecendo. Por isso, cada um acabou seguindo o seu caminho. Na política, estou para trazer benefícios para o povo.

Então, fazendo parte da gestão, a senhora não conseguiu implementar aquilo que está prometendo agora?

Quando me candidatei a vice-prefeita, tinha projetos maravilhosos, que foram colocados no programa da época. Só que, infelizmente, quando ganhamos, cada um foi para o seu caminho e o meu projeto foi deixado de lado.

Luziânia tem tarifa zero. Como está a integração com o GDF e a ANTT, em relação ao transporte público?

O tarifa zero não era para acontecer da forma que está, atualmente. Os ônibus estão sucateados e as pessoas não precisavam utilizar um cartão. O projeto veio de uma forma aleatória, sem uma programação. Ele está funcionando, mas tem muito a melhorar, como entrar em todos os bairros. Se eleita, vamos aprimorar o tarifa zero.

Como é possível administrar Luziânia e Jardim Ingá ao mesmo tempo?

Luziânia é uma cidade histórica e tradicional, ‘mãe’ do Jardim Ingá e temos que respeitar isso. Mas temos que ter

a consciência de que a cidade cresceu bastante e teve uma miscigenação muito forte. Atualmente, 70% das pessoas que moram em Luziânia vieram de fora. Por isso, hoje, não dá para dizer que Luziânia é tradicionalista, é um município com um povo que veio de todos os lados.

O que os alunos podem esperar das escolas públicas municipais?

Vamos criar o cartão escolar, em que o aluno terá direito de ir a uma papelaria para comprar seu material, por meio de convênios com todas as lojas interessadas. Além disso, vamos disponibilizar uniforme e tênis para todas as crianças.

Quais suas propostas para a saúde, principalmente a da mulher?

A primeira coisa que vamos fazer é colocar o Hospital do Jardim Ingá para funcionar. Hoje, ele funciona das 8h às 17h e não atende emergência. Vamos fazer com que ele passe a funcionar 24h, com todos os tipos de emergências. Também vamos transformar o Cais (Centro de Atendimento Integral à Saúde) de Luziânia em Hospital Cais, atendendo todos os tipos de ocorrências, para desafogar as UPAs. Para a mulher, vamos abrir a maternidade de Luziânia. Hoje, não existe um lugar para realizar os partos, temos que recorrer ao DF.

Considerações finais

Nunca fui de me vender, ficar contra o povo e a favor do sistema, pelo contrário. São 12 anos de política e, hoje, ao falar em um carro de som, disse que, se eu não ganhar, quem vai perder é o povo, pois a população vai perder uma mulher que sempre lutou pela cidade de Luziânia.

Lee Almeida (PSol)

Quem é, de onde veio e qual a sua relação com a política de Luziânia?

Sou paraense e cheguei em Luziânia há pouco tempo, após conseguir minha casa própria na cidade. Hoje sou servidor público em Cristalina (GO), como agente de combate a endemias, e estou acompanhando a política, tendo essa oportunidade de sair candidato a prefeito. Agradeço a Deus, à minha família e ao executivo estadual do partido, que me deu a oportunidade.

Luziânia é a 10ª cidade, em todo país, com mais estupros. Qual a sua proposta para tentar mudar essa realidade?

Vamos dar um reforço na Guarda Municipal, que é ostensiva, mas precisa de um foco mais específico. Além disso, é preciso criar um lugar onde as mulheres que passam por esse tipo de violência possam ser acolhidas, recebendo a segurança de que elas precisam, e não passem por uma gravidez vinda de um estupro. Infelizmente, Luziânia está nesse ranking e temos que ter políticas públicas para mulheres.

Os professores da rede municipal entraram em greve em abril, pedindo reajuste e falando sobre a defasagem. O que eles podem esperar do seu governo?

A realidade, não só dos professores mas de todos os servidores públicos, é complicada. Existe sim essa dificuldade sobre a questão salarial, sempre com a justificativa de que não há recursos. Só que todos afirmam que existe a verba, falta apenas gestão. Vamos

buscar isso, trabalhando o orçamento para que possamos atender às demandas da categoria.

O senhor é do PSol. Acredita que existe espaço para esquerda em Luziânia?

Há espaço para todos, o que não podemos é polarizar. Fazendo isso, vamos perder grandes nomes na política, pois vão ficar apenas dois grandes blocos. Eu passo por isso, por exemplo. Temos candidato com padrinho X, outro com padrinho Y e quem não tem padrinho fica sem vitrine.

Quais são suas propostas para o transporte público, tanto interno quanto para quem precisa vir até o DF?

Existe um projeto do VLT, que não foi viabilizado. Por quê? Se faltam parcerias, temos que dialogar para viabilizá-las. Geralmente, o político tem uma vida boa, com bons salários e não precisa do serviço público. Eu estive dentro de um ônibus. Quando se vem até o DF é preciso acordar às 4h30, para chegar ao Plano Piloto. Temos que ter essa mobilização para que as coisas aconteçam mais rapidamente.

Em relação à inclusão e à desigualdade social, como a prefeitura pode ser mais atuante nesses setores?

Temos que criar projetos. A área do estádio é enorme, no meio de Luziânia, que poderia ser aproveitada para eventos, como feiras gastronômicas, de empreendedorismo, reforçando o contato entre as pessoas. O sonho é que, um dia, Luziânia deixe de ser uma cidade dormitório para muita gente.

É possível manter o tarifa zero em Luziânia? Quais

projetos são os mais viáveis para o transporte público?

O tarifa zero é muito bom, mas é preciso saber quanto ele custa para o município. Podemos criar um bilhete para aquela pessoa que não tem condições, sem generalizar. Às vezes, tem gente que usa o tarifa zero, ocupando o lugar de alguém que realmente necessita. Também é possível ampliar o programa para locais mais distantes. Temos que trabalhar para que o projeto seja mais democrático.

Quais suas propostas para a saúde, caso seja eleito?

Não vamos somente contratar mais médicos. Temos que ser específicos com qual é o déficit de especialidades em Luziânia. Além disso, temos um hospital e UPAs que não funcionam de maneira adequada.

Como será a integração com o Jardim Ingá, caso seja eleito?

É um distrito com áreas muito afastadas, onde o serviço público precisa chegar. Por que muita gente quer a separação do Jardim Ingá, pois não há um orçamento participativo para toda a região. A gente tem que trabalhar para trazer, de fato, o saneamento para o local. Só asfaltar a rua não é saneamento. Luziânia, de forma geral, está somente com 50% de saneamento e vamos trabalhar para melhorar isso.

Considerações finais

Convido os eleitores a verem minhas propostas, meu plano de governo e verificar se um está sendo a mais propositiva para a cidade. Meu compromisso é fazer com que a população seja mais participativa com as políticas públicas de Luziânia, pois é como eu digo na minha propaganda: “temos que fazer mais e melhor”.



Fontes: IBGE e TSE

Capital S/A

SAMANTA SALLUM
samantasallum.df@cnet.com.br

“A vida sem luta é um mar morto no centro do organismo universal”

Machado de Assis

Abrasel defende retomada do horário de verão

Diante do recente anúncio do aumento da bandeira tarifária de energia elétrica, a Abrasel propõe a retomada do horário de verão ainda em 2024. Com a aplicação da bandeira vermelha 1 em setembro, conforme comunicado pelo governo, a discussão sobre o retorno do horário de verão ganhou nova relevância, destacando benefícios para diversos setores econômicos, incluindo os bares e restaurantes. O vice-presidente Geraldo Alckmin defendeu a medida.

Mais tempo fora de casa

Desde 2019, quando o horário de verão foi suspenso, a Abrasel apoia sua retomada, sob o argumento de que, com



mais horas de luz natural, as pessoas tendem a passar mais tempo fora de casa, dedicando-se a atividades de lazer e consumo nos estabelecimentos comerciais. Segundo estimativas de associações de lojistas no Rio de Janeiro e no Espírito Santo, nos dias de horário de verão, há um aumento de faturamento por volta de 4% para as lojas de rua.

Reunião Lide Brasil-França

O presidente da Abras, João Galassi, participou da Reunião Lide Brasil-França, realizada no Palácio Élysée, com o presidente francês, Emmanuel Macron, e empresários brasileiros de grandes corporações. O encontro focou nas relações bilaterais e nas oportunidades de cooperação estratégica entre os dois países.

Laurent Blevenec / Présidence de la République



Entrada na OCDE

“Esse encontro sublinha a crescente relevância da Abras e do varejo alimentar brasileiro no cenário global. Discutimos importantes avanços na cooperação Brasil-França, incluindo o apoio à entrada do Brasil na Organização para a Cooperação e Desenvolvimento Econômico (OCDE) e a relação com a União Europeia. Saímos com boas notícias, confiantes e otimistas em relação ao futuro”, destaca Galassi.

Dúvidas sobre o cashback

A Comissão de Assuntos Econômicos (CAE) do Senado realizou audiência pública com o Grupo de Trabalho para a regulamentação da Reforma Tributária. Os temas foram o cashback e a cesta básica nacional. O cashback prevê a devolução de tributos como o IBS (Imposto sobre Bens e Serviços) e a CBS (Contribuição sobre Bens e Serviços) para famílias de baixa renda. Felipe Tavares, economista-chefe da CNC, destacou a importância do cashback para o Sistema Comércio, mas também expressou preocupações quanto à falta de determinação envolvendo sua implementação. “Não temos nenhuma previsibilidade de como esse cashback será implementado”, alertou.

Carnes na cesta básica

A cesta básica nacional, abordada no artigo 120 do PLP 68/24, busca zerar as alíquotas do IBS e da CBS sobre produtos alimentícios básicos. No entanto, a inclusão de itens como

carnes e queijos gerou debate sobre o impacto dessas mudanças na alíquota geral dos novos tributos. A CNC defendeu a inclusão de mais itens na cesta básica, “considerando essencial que a política de desoneração não comprometa a qualidade da alimentação da população”.

Inclusão de telecom

Já o presidente executivo da Conexis, Marcos Ferrari, argumentou, na audiência pública no Senado, em favor da inclusão de serviços de telecomunicação em cashback de energia. Segundo ele, a inclusão do setor na alíquota de 100% para a CBS e 20% para o IBS de cashback — a mesma prevista para os serviços de energia elétrica, água, esgoto e gás natural — teria impacto praticamente nulo no IVA. O dado está em estudo da PGA Consultoria, encomendado pela Conexis Brasil Digital. Ele aponta que o impacto seria de apenas 0,01 ponto percentual. Com isso, a alíquota estimada passaria de 28,32% para 28,33%.

William Sant'Ana/Senado



Impacto social

Segundo Ferrari, a medida teria grande efeito social. “Pesquisa do IBGE sobre os orçamentos familiares aponta que as famílias de baixa renda, com ganhos até um salário mínimo, comprometem 11,5% da renda familiar com serviços de telecom. O cashback pode ajudar a fazer inclusão digital”, completa.

Sesc



Festival de música para os trabalhadores do Comércio

Com o objetivo de promover a descoberta de novos talentos musicais, o Serviço Social do Comércio do Distrito Federal está com inscrições abertas, até 23 de setembro, para o 1º Festival de Música Sesc Canta Comerciário. Podem participar cantores e cantoras com mais de 18 anos, que trabalhem no comércio de bens, serviços e turismo do DF e Entorno. Serão distribuídos R\$ 11 mil em premiações. Mais informações no site do Sesc/DF

A importância do desenvolvimento econômico no Entorno

Geração de empregos, por meio do desenvolvimento econômico, é um dos grandes desafios das prefeituras do Entorno do DF, chamado oficialmente agora de região metropolitana. Buscar caminhos para dar mais oportunidades de trabalho em seus municípios, para que parte da população não precise se deslocar à capital federal em busca de renda, é uma das preocupações dos candidatos. A TV Brasília, em parceria com o Correio Braziliense, está realizando sabatina com os candidatos das cinco cidades mais populosas da região. Acompanhe diariamente, no Jornal Local, às 18h.

EDUCAÇÃO / Nos últimos dez anos, embora tenha trazido pontos importantes, o Plano Nacional de Educação não foi cumprido

Metas para as próximas gerações

» ALINE GOUVEIA

O Plano Nacional de Educação (PNE) determina metas e estratégias para a política educacional em um período de dez anos. O documento vigente foi implementado em 2014 e é válido até 2025. Na última década, alguns avanços puderam ser notados, como a ampliação do acesso à educação básica e o aumento do número de matrículas no ensino superior. No entanto, muitas diretrizes estabelecidas não foram plenamente atingidas e a renovação no plano é essencial para garantir as aprendizagens e o futuro de crianças e jovens.

Balanco da Campanha Nacional pelo Direito à Educação mostra que 90% das metas não foram cumpridas, 13% estão em retrocesso, 35% apresentam lacuna de dados e apenas 10% foram parcialmente cumpridas. Andressa Pellanda, coordenadora da iniciativa, aponta alguns fatores que interferiram no cumprimento do PNE. Para a especialista, a Emenda Constitucional 95/2016, que estabeleceu o teto de gastos, reduziu drasticamente os recursos destinados à educação.

“A falta de uma definição clara de responsabilidades articuladas e a ausência de um Sistema Nacional de Educação eficaz resultaram em uma articulação federativa deficiente, levando à descontinuidade de políticas e à ineficiência nos gastos educacionais. A pandemia de covid-19 exacerbou as desigualdades existentes e introduziu novos desafios ao sistema educacional, afetando significativamente a qualidade e o direito à educação”, cita Andressa.

Metas fundamentais, como a valorização dos profissionais da educação, a universalização da educação infantil para crianças de 4 a 5 anos e a erradicação do analfabetismo também conti-

nuam como grandes desafios para o país. Nesse sentido, a deputada federal Carol Dartora (PT-PR), que integra a Comissão de Educação da Câmara dos Deputados, cita que a implementação desigual entre as diferentes regiões do país também impacta negativamente no cumprimento de várias metas.

“A descontinuidade das políticas públicas, com mudanças de governo e de prioridades, também afetou a execução do plano. Além disso, questões de gestão e a ausência de uma coordenação eficaz entre os entes federativos dificultaram a implementação das metas de forma uniforme em todo o país”, frisa Anna.

Na avaliação do Ministério da Educação (MEC), para melhorar a execução do PNE, é necessário fortalecer o regime de colaboração entre os governos federal, estaduais, distrital e municipais.

Novo PNE

Anna Helena Altenfelder, presidente do Conselho de Administração do Cenpec (ONG que desenvolve projetos com foco nas reduções das desigualdades educacionais), pontua que o PNE é um marco importante para a educação. “Não cumprir o PNE significa que estamos negando o direito das crianças e adolescentes de terem acesso à educação de qualidade”, frisa Anna.

Neste ano, o MEC encaminhou ao Congresso Nacional o Projeto de Lei nº 2.614/2024, que estabelece diretrizes para a próxima década (2025-2034). O texto prevê 18 objetivos para a educação infantil, alfabetização, ensino fundamental e médio, educação integral, diversidade e inclusão, educação profissional e tecnológica e educação superior.

Para cada objetivo, foram estabelecidas metas que permitam o monitoramento ao longo dos 10 anos de vigência.

Lucio Bernardo Jr/Agência Brasília



Balanco da Campanha Nacional Pelo Direito à Educação mostra que 90% das metas não foram cumpridas

Plano no DF

No Distrito Federal, o Plano Distrital de Educação (PDE), com vigência até julho de 2025, foi instituído para atender às necessidades educacionais da capital federal e está alinhado aos objetivos estabelecidos pelo Plano Nacional de Educação. O instrumento é composto por 21 metas e 411 estratégias.

Lívia Rodrigues, gerente de Planejamento e Acompanhamento do PDE, analisa que o DF avançou significativamente em metas relacionadas ao acesso à educação básica, à inclusão de estudantes com deficiência, à formação dos profissionais da educação e à educação superior. Porém, a especialista pondera que áreas que ainda demandam atenção especial, como a educação de jovens e adultos, a valorização dos profissionais da educação e o financiamento voltam a ser foco nas discussões do novo PNE e, por consequente, no Plano Distrital de Educação.

“A Secretaria de Estado de Edu-

cação, em parceria com o Fórum Distrital de Educação, iniciou o planejamento para a elaboração do novo Plano Distrital de Educação para o decênio 2025-2034, logo após a realização da Conferência Nacional de Educação. As ações incluem a formação de uma Comissão Técnica Distrital e subcomissões, que serão responsáveis por discutir temas relacionados às metas do atual PDE e aos objetivos do Projeto de Lei do novo Plano Nacional de Educação”, diz Lívia.

Alessandra Lopes Moreira, diretora do Centro de Ensino Fundamental 12 de Taguatinga, ressalta que, apesar dos esforços e avanços em várias áreas, o cumprimento pleno das metas educacionais enfrenta obstáculos relacionados a recursos, infraestrutura e necessidade de maior apoio pedagógico. De acordo com a gestora, o balanço é positivo no que diz respeito ao acesso e à inclusão, mas a qualidade do ensino ainda precisa de melhorias. “O CEF 12 tem se empenhado em promover a formação continuada dos professores, mas

ainda falta valorização salarial e melhores condições de trabalho. A taxa de matrículas está alinhada com a meta de universalização do ensino fundamental, garantindo o acesso de todos os alunos. No entanto, desafios persistem na questão da aprendizagem e na redução da reprovação e evasão escolar”, elenca Alessandra.

Escolha a escola do seu filho

O Correio deu a largada para o especial que, todos os anos, mostra essa e outras novidades do mundo da educação para ajudar os pais na importante decisão a respeito da trajetória escolar de seus filhos. O especial *Escolha a escola do seu filho* chega à 18ª edição com podcasts, vídeos e reportagens para ajudar na escolha. Confira no site especial, pelo link escolhaescola.correiobraziliense.com.br e também na edição impressa e digital, no próximo domingo.

Eu acho...

Estudantes comentam o que precisa melhorar na educação brasileira



Sued da Silva, 15 anos

“A principal parte positiva são os professores, eles ajudam os alunos a pensar. O ponto negativo é a falta de verbas e profissionais da educação, o que impacta no conteúdo escolar”



Samuel Costa, 14 anos

“A partir do ensino fundamental, já deveria começar a ter Bolsa Atleta ou um especialista que captasse os jovens que se destacam nos esportes”



Yasmim de Almeida, 16 anos

“A falta de professores é uma parte negativa. Quando algum professor tem que aposentar, ou algo do tipo, demora muito a fazer a reposição por outro”

SECA / Há aumento dos casos em hospitais das redes pública e privada. Calor com baixa umidade é um fator agravante

Alerta para doenças diarreicas

» MARIANA SARAIVA
» LUIS FELYPE RODRIGUES*

Uma condição frequentemente subestimada, relacionada à baixa umidade e ao aumento das temperaturas nesta época do ano, são as doenças diarreicas e virais. Os hospitais das redes pública e privada do Distrito Federal têm registrado um aumento significativo desses casos. O Hospital de Brasília relatou que a diarreia é atualmente a condição prevalente no pronto-socorro da unidade, com alta de 16% em agosto em relação a julho. O Grupo Santa Lúcia também observou crescimento nos últimos 90 dias.

Apesar de não apresentar números, a Secretaria de Saúde do DF (SES-DF) identificou um aumento nos últimos 60 dias, mas explica que já era esperado que esse fenômeno ocorresse entre julho e setembro devido ao calor, que favorece a circulação de vírus que causam distúrbios intestinais. Neste ano, foram notificados dois surtos de doenças diarreicas. O primeiro, em abril, afetou 38 pessoas, principalmente crianças entre 2 e 10 anos. Seis amostras de fezes foram coletadas, com resultados negativos para rotavírus e salmonela, mas positivas para a bactéria E. coli. O segundo surto, em agosto, envolveu 24 pessoas, a maioria crianças. Foram coletadas

Minervino Júnior/CB/D.A.Press



A diarreia é atualmente a condição mais prevalente em diversas unidades de pronto atendimento do DF

duas amostras de fezes, das quais uma foi negativa e a outra, positiva para rotavírus. Ambos os surtos ocorreram em creches.

O médico Arthur Seabra, clínico geral e coordenador da emergência do Hospital Santa Lúcia Sul, explica que o calor acelera a degradação e a proliferação de bactérias em alimentos, como sanduíches e pizzas, facilitando a contaminação. "Além disso, a falta de higienização adequada das mãos contribui para a disseminação da doença",

acrescenta. Seabra também observa que o tempo seco aumenta a propagação de vírus no ar, favorecendo a dispersão de partículas leves. "Hidratar-se, higienizar bem as mãos e consumir alimentos frescos e bem armazenados são medidas importantes", aconselha.

"O rotavírus é transmitido por vias orais e fecais, através de água e alimentos contaminados. Os sintomas variam entre febre, dor no corpo, diarreia intensa, e quem pega não tem tratamento

específico, mas é necessária uma hidratação adequada devido aos vários episódios de evacuação", alerta o infectologista do Hospital Brasília André Bon.

De acordo com o Ministério da Saúde, a síndrome diarreica é caracterizada pela ocorrência de pelo menos três episódios de diarreia aguda em 24 horas, com diminuição da consistência das fezes e aumento das evacuações, podendo ser acompanhada de náuseas, vômitos, febre e dor abdominal.

Como prevenir

Conforme orientações da SES-DF, as estratégias para prevenção de doenças diarreicas como o controle envolvem garantir a qualidade da água, a destinação correta de resíduos e dejetos, o controle de vetores, a manutenção da higiene pessoal e o manejo adequado dos alimentos. As iniciativas de educação em saúde devem ressaltar a importância da higiene pessoal, especialmente a lavagem adequada das mãos, além de cuidados no preparo e armazenamento dos alimentos.

em casa para evitar disseminar a doença. "Acredito que essa foi a vez em que eu mais fui ao banheiro na vida, fiquei muito fraco, quando levantava, a minha vista ficava embaralhada", detalha.

Adele Vasconcelos, médica intensivista do Hospital Santa Marta, alerta para as complicações das infecções por rotavírus durante a seca, especialmente em crianças menores de cinco anos. "Durante a seca, essas infecções podem se agravar rapidamente, pois as crianças desidratam mais rapidamente e necessitam de maior ingestão de líquidos. As complicações incluem desidratação aguda, que afeta especialmente crianças e idosos", explica.

Valparaíso

As doenças diarreicas têm afetado diversos municípios goianos, como Valparaíso de Goiás. Segundo a Secretaria de Estado da Saúde de Goiás (SES-GO), houve um aumento no número de casos de Doença Diarreica Aguda (DDA). A semana epidemiológica de 4 a 10 de agosto registrou 346 casos da doença. Na semana seguinte, de 11 a 17 de agosto, foram 378 casos. A maioria dos pacientes afetados têm idade acima de 10 anos, segundo a pasta.

*Estagiário sob supervisão de Patrick Selvatti

CB.SAÚDE

Cura do câncer pela imunoterapia

» DAVI CRUZ

Cobertura vacinal, câncer ginecológico e HPV foram alguns dos temas abordados, ontem, no CB.Saúde — parceria entre o Correio e a TV Brasília. A oncologista clínica com área de atuação em tumores femininos do Hospital Anchieta Rafaela Costa

falou da importância da campanha Setembro em Flor, que visa conscientizar a população sobre a importância da vacinação. O alerta sobre a necessidade de procurar médicos especializados também foi discutido na entrevista comandada pelas jornalistas Mariana Niederauer e Mila Ferreira.

Ed Alves/CB/D.A.Press



Rafaela Costa é oncologista com atuação em tumores femininos

Quais são os cânceres de maior incidência e qual a importância dessa campanha?

A campanha do Setembro em Flor foi idealizada pelo grupo

Eva, que é especializado em tumores ginecológicos, e a intenção principal dessa campanha é a conscientização mesmo. Oferecer informação de qualidade e falar para as pessoas sobre os

tipos principais de câncer ginecológico. Falamos muito sobre os tumores de colo uterino que são os mais incidentes, os

tumores de ovário, endométrio, vulva e vagina que são os tumores principais que mais acometem as mulheres.

Como tem sido a evolução nos últimos anos dessa imunoterapia?

Ficamos 20 anos tratando os pacientes sem qualquer novidade. Usávamos quimio e radioterapia, que era extremamente efetiva no tratamento desses tumores. A quimioterapia entra para otimizar o efeito dessa radioterapia na topografia do colo do útero. Mas a imunoterapia mostrou uma redução do risco de retorno dessas doenças. Vemos que, hoje, com a imunoterapia, provavelmente, estamos deixando mais pacientes curadas.

Quais são as principais insights na comunidade médica internacional

que podem ser trazidos para o Brasil? Tem algum tratamento que seja feito no exterior e que ainda não esteja aprovado aqui no país?

Temos alguns tratamentos que são quimioterapia de nova geração. Há estudos que também não são tão utilizados fora, alguns ainda estão em andamento, outros já estão sendo utilizados, que veremos muito em breve para o Brasil. Existem alguns estudos clínicos, que já utilizamos essas medicações mas não foram aprovados, porque ainda estão em fase de estudo. Tem muita coisa ainda boa vindo por aí, mas o que a gente quer não é oferecer mais tratamento, e sim curar essas pacientes.

Obituario

Envie uma foto e um texto de no máximo três linhas sobre o seu ente querido para: SIG, Quadra 2, Lote 340, Setor Gráfico. Ou pelo e-mail: cidades.df@dabr.com.br

Sepultamentos realizados em 12 de setembro

» Campo da Esperança

Antonio Benedito Gomes, 85 anos
Eliane Almeida Simoes Daher, 57 anos
Floripes Almerinda Magalhães, 10 anos
Francisco das Chagas Pereira, 94 anos
Jacinta Alves dos Santos, 73 anos
José Augusto Veloso Pinto, 81 anos
José Ferreira de Melo Neto, 79 anos
Maria Madalena da Silva, 89 anos

Miguel Nunes de Souza,

82 anos
Reinaldo Francisco, 83 anos
Ricardo Nunes Salazar Pereira, 48 anos
Rosamaria Pereira da Costa, 65 anos
Wolfgang Bolduan, 60 anos

Taguatinga

Aline Rodrigues de Sousa Florendo Lira, 29 anos
Anisio Custodio da Silva, 83 anos

Carlos Alberto Alves da Silva,

48 anos
Damião Alves de Souza, 53 anos
Francisco Vicente dos Santos, 79 anos
Joaquim Gomes da Silva, 68 anos
Josefa da Costa Sousa, 83 anos
Maria Antonia Martins, 87 anos
Maria das Gracas Alves, 70 anos
Maria Francisca de Santana, 92 anos

Maria Lindalva Ferreira,

75 anos
Teresinha de Jesus Aparecida Lima, 86 anos
Teresinha Pereira Macedo de Araujo, 85 anos

» Gama

Edezio Cordeiro de Araujo, 96 anos
Laura Emanuely Mendes Oliveira, menos de 1 ano
Maria Lucia Ferreira da Silva, 76 anos

» Planaltina

Davi Luan Ferreira Souza, menos de 1 ano
Judite Coelho da Cunha Silva, 87 anos

» Brazlândia

Genielza da Cunha, 71 anos
Gustavo Ferreira de Almeida, 1 ano
Sarah Maria Ezequiel de Oliveira, 67 anos

» Sobradinho

Ashyra Cardoso Lopes Silva, menos de 1 ano

Dulce Marques de Oliveira,

88 anos
José Herculanô da Cunha, 84 anos
Leidiane Pereira Oliveira, 38 anos
Maria Julia Barreto Vieira, menos de 1 ano

Jardim Metropolitano

Severino Joerge dos Santos, 76 anos
Rosemeire Ferreira De Oliveira, 56 anos
Juan da Silva Feitosa, menos de 1 ano
Adalgiza Oliveira de Lima, 64 anos (cremação)
Helena Silva Farias, 78 anos (cremação)

SABATINA

ELEIÇÕES
2024
ENTORNO DO DF

Acompanhe a **sabatina exclusiva** da **TV Brasília** e do **Correio Braziliense** com os candidatos às prefeituras dos **maiores municípios de Goiás** que integram a **Região Metropolitana do Entorno do DF**.



CORREIO
BRAZILIENSE

TV Brasília Canal 6.1 • Redes sociais do Correio

AO VIVO

SEG À SEX • ÀS 18H45 • ATÉ DIA 26/09



As oficinas de automassagem e Tai Chi Chuan atraem muitos adeptos das práticas

Em busca do autocuidado

Terapias não convencionais trazem benefícios consideráveis para a saúde emocional e física, garantem usuários dessas práticas. Alguns deles conseguiram sair de quadros de depressão e até mudar de vida

» LETÍCIA MOUHAMAD

Em 2022, quando Maria Souza, 61 anos, ficou viúva, a depressão tomou conta de seus dias, fazendo com que a então comerciante se isolasse em casa. Foi em uma consulta com a psicóloga que veio a recomendação para participar das atividades do Centro de Referência em Práticas Integrativas de Saúde (Cerpis), em Planaltina, onde mora. “Comecei a frequentar as oficinas de trabalhos manuais há cerca de um ano. Houve um tempo em que eu vinha e depois desistia. Mas, nos últimos meses, compareço três vezes por semana”, conta.

A mudança, segundo a pensionista, foi imensa. “Sou muito comunicativa e, aqui, consigo interagir. Fiz amigas e conheci técnicas manuais que sempre quis praticar, mas nunca tive a oportunidade de aprender. Não tinha tempo e depois, com a depressão, não sentia vontade de fazer coisa alguma. Hoje, me sinto 80% recuperada. Sou mais feliz”, diz, enquanto mostra, com orgulho, um bordado rosa que começou a fazer em um tecido.

O Cerpis, vinculado à Secretaria de Saúde do Distrito Federal (SES/DF), foi fundado, em Planaltina, em 1983, com a finalidade de promover e incentivar práticas de autocuidado e autoconhecimento, além de estimular hábitos como a alimentação saudável e a cultura de paz. Os profissionais envolvidos, normalmente psicólogos, enfermeiros, técnicos em enfermagem e assistentes sociais, costumam fazer cursos complementares para atuar nessas áreas.

Cognitivo e social

No espaço, aberto à comunidade, é possível participar de oficinas de automassagem, Lian Gong, Tai Chi Chuan e yoga. Individualmente, pode-se agendar sessões de reiki, acupuntura e auriculoterapia. Já os trabalhos manuais incluem atividades de tinturaria, crochê e vagonite, cujo grupo, chamado de Arte Sã, é composto por cerca de 25 pessoas, majoritariamente mulheres.

“O Arte Sã foi fundado há uns vinte anos, por uma psicóloga que implementou oficinas de bordado terapêutico. Muitos participantes vêm encaminhados pelo Centro de Atenção Psicossocial (Caps) — localizado ao lado do Cerpis”, explica Adelyany Santos, 41, assistente social atualmente responsável pelas oficinas, que ocorrem às terças e quintas-feiras.

Além de estimularem a socialização e fortalecerem os vínculos comunitários, as atividades melhoram a autoestima dos participantes. “Eles são desafiados a fazer trabalhos com que nunca tiveram contato antes. Quando veem os resultados, se sentem capazes e ficam orgulhosos de si. Há muitos casos

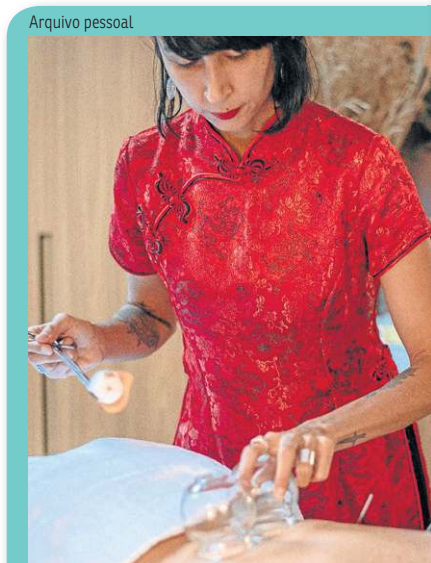

Tayla deixou a profissão de gerente de vendas e tornou-se acupunturista, após uma experiência positiva com a técnica

Fique de olho

» A Secretaria de Saúde oferta 17 Práticas Integrativas em Saúde (PIS). São elas: auriculoterapia, ayurveda, automassagem, acupuntura, arteterapia, homeopatia, Lian Gong em 18 Terapias, meditação, medicina antroposofica, musicoterapia, plantas medicinais e fitoterapia, reiki, shantala, Tai Chi Chuan, Técnica de Redução de estresse (T.R.E), terapia comunitária integrativa e yoga.

» As PIS são oferecidas abertamente para comunidade, geralmente sem requisitos. Algumas ofertas de práticas integrativas são voltadas para os usuários das unidades de saúde, outras são exclusivas para os servidores. Os atendimentos podem ser coletivos ou individuais, sendo que estes últimos necessitam de agendamento prévio. As atividades costumam ser oferecidas de forma regular na própria Unidade de Saúde ou em local próximo. Para mais informações, acesse <https://www.saude.df.gov.br/praticas-integrativas-em-saude>.

de pessoas que, por sofrerem com depressão ou ansiedade, saem de casa somente para vir para cá. Por isso, procuramos construir um espaço acolher, promovendo, inclusive, passeios por museus e pontos turísticos da cidade”, detalha Adelyany.

Também às terças e quintas, são realizadas práticas coletivas de automassagem e Tai Chi Chuan, que



Maria Souza: 80% dos sintomas melhoraram com técnicas manuais



Iraídes Nobre é assídua nas oficinas de automassagem



Oficina de trabalhos manuais no Cerpis: autoconhecimento

contam com a participação de aproximadamente 40 alunos, dispostos em roda, em um espaço arborizado e fresco. Pelo instrutor Joiceilson Alves de Sousa, ouviam-se orientações para reduzir dores e melhorar os movimentos e a elasticidade do corpo. “A massagem no pulso estimula a respiração; enquanto pressionar com o polegar o meio da mão pode ajudar a diminuir a fadiga”, direciona.

“Se acomodar, você endurece”, diz Iraídes Nobre, 87, enquanto reproduz os movimentos de automassagem. Xuxa, como Iraídes é conhecida no grupo, relata que, devido a quedas constantes sofridas em casa, precisou recorrer à fisioterapia, mas não se adaptou. “A

médica, então, me orientou a vir para esta oficina. Deu certo. Hoje mesmo (ontem), acordei com dor nas pernas. Passando o gel e iniciando a massagem, consegui melhorar e ter energia pra vir pra aula”, conta a líder comunitária do Vale do Amanhecer, que participa há pelo menos dez anos das atividades do Cerpis.

Efeitos terapêuticos

Segundo o psicólogo Luigi Sturaro, terapias não convencionais — como acupuntura, reiki, fitoterapia etc. — podem trazer benefícios significativos para a saúde emocional e física, principalmente por seu enfoque holístico e

personalizado. “A depender da abordagem, podem melhorar a qualidade do sono e sintomas de ansiedade e doenças crônicas”, afirma.

Para Tayla Camila Nascimento, 37, passar sessões de acupuntura e ter experiências com fitoterapia representaram uma mudança de vida. “Tive uma gastrite nervosa que não melhorava com remédios e me fazia correr para emergências com frequência. Certa vez, uma amiga me falou das práticas de medicina chinesa e, após minha primeira sessão de acupuntura, minhas dores reduziram consideravelmente e não tive mais crises”, relata.

A curiosidade pelas práticas integrativas resultou até em uma mudança de profissão. De gerente de vendas, Tayla virou acupunturista, atuando também com terapia floral, reiki, aromaterapia, ventosaterapia e fitoterapia. Os benefícios, segundo ela, estão na melhora da circulação sanguínea e no fluxo de energia no corpo, além da redução da ansiedade e do estresse.

A acupuntura consiste no diagnóstico e na aplicação de agulhas em pontos específicos do corpo, para obter diferentes efeitos terapêuticos, como o alívio de dores, tensões e mal-estar. A ventosaterapia é caracterizada pela aplicação de copos de vidro ou acrílico, aquecidos por fogo ou por uma bomba de sucção, na pele do paciente. A técnica visa melhorar a circulação sanguínea e linfática, promover a liberação de toxinas e relaxar os músculos e o sistema nervoso.

Cura energética

José Marcelo Santos, 55, é terapeuta naturopata, formado em medicina tradicional chinesa, e também terapeuta em thetahealing, método de cura energética que trabalha com a quebra de crenças limitantes e promove um estado de relaxamento profundo e baixa da frequência cerebral. Isso permite, segundo o especialista, que o paciente fale por meio do subconsciente. “Nesta condição, o terapeuta tem acesso ao momento em que algumas crenças limitantes, traumas, inseguranças e medos foram colocados lá e que passaram a moldar a vida desta pessoa de tal maneira que ela não consegue, conscientemente, romper com aquilo”, explica.

“Trabalhei com um paciente que vivia com a síndrome da escassez (quando o indivíduo tende a enxergar as situações desafiadoras pelo lado da falta de recursos, comumente, tempo e dinheiro), embora recebesse o teto do funcionalismo público. Pela sessão, ele descobriu que se sentia culpado pelo sucesso financeiro, tendo vindo de uma família pobre. Quebramos a crença e ele passou a viajar mais com a família e permitir-se a usar as roupas que o salário permite comprar”, exemplifica José Marcelo.

Para o terapeuta, a procura por esses métodos está relacionada ao “cansaço” do uso excessivo de medicamentos. “À medida em que vão se informando, é natural que as pessoas procurem outros caminhos”. No entanto, o especialista elucida que “terapeutas naturopatas sérios não veem a medicina ocidental, a psicologia, a psicanálise ou a psiquiatria como adversárias ou inimigas da saúde. São métodos que se complementam e, juntos, trazem ótimos resultados”, pondera.

ESPORTES

COPA DO BRASIL Pela terceira vez em 36 edições, semifinal do torneio nacional reunirá apenas times com a taça no currículo

Agora é batalha de campeões

DANILO QUEIROZ

Poucas vezes a Copa do Brasil teve clubes tão conhecidos do caminho da glória presentes nas semifinais. Campeões em outras temporadas e com a taça do principal mata-mata do calendário nacional adicionada ao currículo, Flamengo, Corinthians, Atlético-MG e Vasco da Gama vão colocar em jogo a experiência adquirida por grandes momentos do passado na tentativa de repetirem os feitos em 2024. E isso se trata de uma raridade. A fase derradeira do torneio eliminatório vive tal cenário apenas pela terceira vez em 36 anos de existência.

A edição atual da Copa do Brasil está repetindo uma das características das semifinais de outras duas temporadas recentes. Em 2016, quatro campeões ficaram entre os quatro melhores da competição nacional pela primeira vez. Naquela ocasião, Grêmio, Atlético-MG, Cruzeiro e Internacional eram os candidatos a vivenciar um repeteco. Melhor para o tricolor gaúcho, pentacampeão em cima do Galo. Em 2018, o fato se repetiu com as presenças de Cruzeiro, Corinthians, Palmeiras e Flamengo na penúltima instância eliminatória. A Raposa faturou o hexacampeonato diante do Timão e fez valer toda a “cancha” acumulada em fases decisivas da disputa.

Classificado após eliminar o Bahia, ontem, no Maracanã, o Flamengo é quem mais chegou ao topo da Copa do Brasil entre os atuais semifinalistas. O rubro-negro tem quatro títulos. Acostumado a decidir, o time carioca ainda soma 17 presenças entre os quatro melhores do torneio. Ninguém chegou tantas vezes a tal situação.

O adversário será o tricampeão Corinthians. Os times de maior torcida do Brasil ainda terão um novo embate particular. Em 2022, o rubro-negro se sagrou campeão diante do rival. No ano passado, a equipe do Rio de Janeiro eliminou os paulistas na mesma etapa do reencontro de 2024.

O Atlético-MG tirou o atual campeão São Paulo, ontem, para seguir sonhando com o título. No currículo, o Galo carimbou a conquista da Copa do Brasil em duas oportunidades. Um pouco menos experiência em taças da disputa, o Vasco se apoia apenas no topo do pódio de 2011. Mas, curiosamente, o cruzmaltino está mais acostumado com as semifinais. Os cariocas chegaram na fase nove vezes, contra seis dos mineiros. Ao contrário do recorrente Flamengo x Corinthians, os alvinegros pouco se encontraram na história do mata-mata nacional. Foram apenas dois enfrentamentos, nas quartas de final de 1994 e 1995. Os vascaínos avançaram nas duas oportunidades.

Quando a Copa do Brasil chegar ao fim, em 10 de novembro, o campeão não será inédito — fato vivido em 2023, com o triunfo do São Paulo. Flamengo, Corinthians, Atlético-MG e Vasco conhecem muito bem o caminho para comemorar a conquista do torneio mais valioso do país. No entanto, para sonhar com a taça, é preciso aplicar o know-how vencedor para passar da fase de semifinal. Os duelos em ida e volta estão marcados para as janelas entre 2 e 17 de outubro. E a busca por boas referências no passado de conquistas começa desde já, com preferência a rememorar os momentos no qual foi possível fazer muita festa com o troféu nas mãos.

Thais Magalhães/CBF



Quatro melhores times da edição de 2024, Flamengo, Corinthians, Atlético-MG e Vasco tem o troféu do mata-mata nacional na galeria de conquistas

Flamengo vence o Bahia de novo e avança às semis

Pela décima vez consecutiva, o Flamengo venceu uma partida contra o Bahia. Mas o resultado positivo de ontem, por 1 x 0, no Maracanã, teve plus extra por colocar o rubro-negro nas semifinais da Copa do Brasil pela 17ª vez. O time carioca passou o Grêmio na estatística e se isolou como o clube com mais presenças entre os quatro melhores da competição nacional.

No Rio de Janeiro, o Flamengo jogou confortável com a vantagem construída na partida de ida,

fora de casa, na Fonte Nova, também pelo placar mínimo. Com a necessidade de atacar para reverter o resultado, o Bahia manteve o estilo de jogo com a posse de bola, mas enfrentou dificuldades em finalizar ao gol e logo o rubro-negro igualou as ações e passou a controlar a partida.

A situação ficou ainda melhor no segundo tempo. Com mais espaço para explorar, o Flamengo aproveitou a velocidade de Bruno Henrique. Improvisado como centro-a-

vante, o camisa 27 optou por ser garçom e deu passe na medida para Arrascaeta apenas empurrar para o gol vazio. O Bahia sentiu o golpe e, embora tenha tentado criar oportunidades para buscar o prejuízo, pouco fez.

Com a classificação garantida, o Flamengo apenas deixou o tempo passar. Nos últimos 20 minutos de partida, a bola pouco rolou com paralisações para atendimento e substituições. Mas com o placar definido a favor do rubro-negro, nem era preciso mais.

Marcelo Cortes/Flamengo



Bruno Henrique comemora gol da classificação rubro-negra

Pedro Souza/Atlético-MG



Paulinho busca o primeiro título nacional com a camisa do Galo

Atlético-MG empata, mas comemora classificação

SAMUEL RESENDE

Belo Horizonte — O sonho atleticano do tricampeonato da Copa do Brasil segue vivo. Ontem, o Galo fez um jogo seguro, empatou sem gols com o São Paulo na Arena MRV e se classificou para a semifinal da competição.

Os mineiros entraram em campo com a vantagem adquirida na ida, quando venceu por 1 x 0 no Morumbi, em 28 de agosto. A equipe comanda-

da por Gabriel Milito iniciou o confronto de forma muito agressiva e dominou os primeiros 15 minutos, mas depois recuou as linhas de marcação.

Apesar de ter menos posse de bola, o time contou com uma bela atuação defensiva e foi mais criativa. Com a classificação às semifinais, o Atlético-MG recebe R\$ 9,4 milhões em premiação, totalizando R\$ 19,5 milhões arrecadados por desempenho no torneio. Além

disso, garante mais um jogo em que terá grande lucro com bilheteria na temporada.

Essa é a sexta vez em que o Atlético-MG chega a esta fase da competição. O Galo levantou a taça do torneio em 2014 e 2021. Para isso seguir na trilha do tri, terá de superar o Vasco na semifinal. As partidas estão inicialmente agendadas para as semanas de 2 e 17 de outubro, mas as datas e horários ainda serão divulgados pela CBF.

LIBERTADORES FEMININA

Conmebol detalha fase de grupos

NANA ADNET*

A Conmebol anunciou, ontem, os grupos dos 16 times participantes da Libertadores Feminina. Times mais bem colocados na Série A1 do Campeonato Brasileiro de 2023, Corinthians, Ferroviária e Santos, serão os representantes do país. O Paraguai será o país sede da disputa, marcada entre 3 e 19 de outubro. Ainda está pendente a definição de duas equipes, as representantes do Equador e da Venezuela.

O Corinthians, atual campeão da Libertadores, e a Ferroviária são cabeças de chave dos Grupos A e C, respectivamente. As

Brabas terão como adversários Boca Juniors, Libertad e um representante da Venezuela ainda indefinido. As Guerreiras Grenás enfrentam Peñarol (URU), Independiente Santa Fé (COL) e um time ainda a definir do Equador. Já as Sereias, pelo Grupo B, jogam contra Olímpia (PAR), Colo-Colo (CHI) e Always Ready (BOL).

O Grupo D, sem presença tupiniquim, conta com Deportivo Cali (COL), Guaraní (PAR), Alianza Lima (PER) e Santiago Morning (CHI). Durante a primeira fase, cada time terá três jogos. Ao fim, os dois melhores de cada chave avançam às quartas de final.

O Corinthians pode chegar

para o torneio como recém-campeão brasileiro, pois disputa a final do Brasileirão, em 15 e 22 de setembro, contra o São Paulo. A Ferroviária vem de uma boa campanha na competição nacional, na qual caiu na semifinal diante das tricolores.

O Santos jogará a Libertadores em uma condição incomum: rebaixado à Série A2 em 2025. As Sereias da Vila se classificaram para o torneio continental graças ao bom desempenho de 2023, mas, nesta temporada, a equipe terminou no Z-4 e não estará na elite no próximo ano.

* Estagiária sob a supervisão de Marcos Paulo Lima

Divulgação/Conmebol



Corinthians, Ferroviária e Santos são os brasileiros na disputa pela taça

Fase de grupos

Grupo A

Corinthians
Boca Juniors
Libertad
Venezuela 1

Grupo B

Santos
Olímpia
Colo-Colo
Always Ready

Grupo C

Ferroviária
Peñarol
Ind. Santa Fé
Equador 1

Grupo D

Deportivo Cali
Guaraní
Alianza Lima
Santiago Morning

Giro da rodada

Arquivo pessoal



Torcedor lendário

Morreu Roberto dos Passos Pereira, o Ladrilheiro. O torcedor símbolo do Flamengo ficou conhecido como herói do título carioca contra o Vasco, em 1981, ao invadir o gramado e esfriar reação do rival.

Franck Fife/AFP



Mbappé

A comissão jurídica da liga francesa de futebol ordenou que o Paris Saint-Germain pague a Kylian Mbappé os 55 milhões de euros que ele exigia por salários e bônus pendentes.

Rosiron Rodrigues/GoIás EC



Gama

Em busca de ressurgimento no cenário local, o Gama começou a trabalhar visando o Candangão 2025. Ex-GoIás, Glauber Ramos foi escolhido para ser o treinador da equipe na temporada.

Luã Tomasson/Brasiliense



Brasiliense

Técnico da campanha que quase culminou no acesso à Série C do Brasileirão, Luiz Carlos Winck seguirá no comando do Brasiliense. Ontem, o clube confirmou a renovação para o Candangão 2025.

Vitor Silva/Botafogo



Julgamentos

O STJD manteve a multa de R\$ 80 mil imposta ao Botafogo pelo caso dos bonecos enforcados com os rostos de Ednaldo Rodrigues e Leila Pereira. O julgamento de John Textor foi adiado.

Manchester City/Divulgação



Manchester City

Dominante na Premier League, o Manchester City será julgado a partir de segunda-feira no caso das 115 acusações de violação das regras de fair play financeiro da competição inglesa.

ESPORTES

correiobraziliense.com.br/esportes - Subeditor: Marcos Paulo Lima E-mail: esportes.df@dabr.com.br Telefone: (61) 3214-1176

Estreia

Sem jogar desde 10 de julho na eliminação da Holanda na Eurocopa diante da Inglaterra, Memphis não tem data para estreiar pelo Corinthians. Especula-se 17 de setembro contra o Fortaleza, pelas quartas de final da Copa Sul-Americana, mas o holandês evita expectativas. "Vamos checar tudo isso. Eu estou vindo da Eurocopa, estou tentando ficar pronto o mais rápido possível. Vamos ver o que a equipe médica do Corinthians diz, mas quero estar pronto o mais rápido possível", disse ontem, na apresentação na Neo Química Arena.

CORINTHIANS Do encantamento na infância com o país que aprendeu a chamar de "Meca do futebol" ao mundo real de um povo apaixonado pela bola, mas carente de talento, ídolos, excelência e uma Seleção que o represente

30 anos na vida de Memphis e do Brasil

MARCOS PAULO LIMA

Memphis Depay nasceu em 13 de fevereiro de 1994. Filho da holandesa Cora Schensema e do ganês Dennis Depay, o reforço apresentado oficialmente ontem pelo Corinthians cresceu ouvindo falar de um país do futebol que não mais existe. Ao explicar a travessia da Europa a São Paulo para vestir a camisa do Timão até 31 de julho de 2026, o atacante de 30 anos mostrou conhecimento do passado — e uma certa alienação sobre o presente no Brasil. "Aqui é a Meca do futebol, o jogo bonito está aqui. As crianças na Europa buscam por jogadores daqui".

Quando Memphis era um bebê, o Brasil, de fato, merecia o epíteto de "meca da bola". O pai, Dennis, testemunhou a chegada de Romário ao PSV Eindhoven em 1988. Seis anos depois, justamente na temporada em que o filho nasceu, Ronaldo aterrissou na Holanda para defender o mesmo time pelo qual o Baixinho jogara, e onde o herdeiro se desenvolveria nas categorias de base, a partir de 1996. Romário (1994) e Ronaldo (1996, 1997 e 2002) ganharam quatro dos oito prêmios de melhor do mundo de jogadores nascidos no Brasil.

Na segunda parte da justificativa para a escolha do novo destino profissional, Memphis diz: "o jogo bonito está aqui". Certamente escutou e testemunhou na infância e na adolescência bons tempos da Seleção. Na Copa do tetra nos EUA, o Brasil eliminou a Holanda nas quartas de final por 3 x 2. Quatro anos depois, despachou a Laranja Mecânica nos pênaltis nas semifinais do Mundial da França depois de um duelo memorável. Romário e Ronaldo foram heróis em cada um deles. O Baixinho balançou a rede em Dallas. O Fenômeno, em Marselha, no tempo regulamentar e na disputa por pênaltis.

De 1994, ano do nascimento de Memphis, a 2002, a Seleção disputou três finais da Copa. GANHOU uma contra a Itália, perdeu outra para a França e retornou ao topo diante da Alemanha justamente em uma edição na qual a Holanda estava ausente. A seleção do país dele não havia se classificado para a edição disputada no Japão e na Coreia do Sul.

O argumento de Memphis para atuar no futebol brasileiro também se refere ao fascínio das crianças europeias pelos jogadores nascidos no nosso país. A realidade tem mais a ver com o contexto no qual o atacante foi criado do que com o presente da indústria nacional.

Memphis vira jogador profissional em 2011 no PSV Eindhoven, aos 17 anos. Nesse recorte, Romário (1994), Ronaldo (1996, 1997 e 2002), Rivaldo (1999), Ronaldinho Gaúcho (2004 e 2005) e Kaká (1997) arremataram os prêmios de melhor do mundo oferecidos pela Fifa e pela *France Football* (Bola de Ouro). Em 1997, Ronaldo terminou em primeiro e o lateral-esquerdo Roberto Carlos, na segunda posição na cerimônia de gala da Fifa.

Naquele tempo, sim, crianças do mundo inteiro vestiam camisas de clubes europeus e da Seleção Brasileira com os nomes do quinteto fantástico de melhores do mundo nas costas e de outros astros em série produzidos na fábrica verde-amarela, como Adriano "Imperador".

O Brasil em que Memphis aterrissa 30 anos depois de nascer não é mais a "meca" da infância e da adolescência do craque. Assim como no ano do nascimento dele, a Seleção não ganha a Copa do Mundo há 24 anos. Em crise, nem sabe se participará dela em 2026. Ocupa o quinto lugar nas Eliminatórias da América do Sul com mais derrotas (4) do que vitórias (3).

Imponente no passado, O Brasil acumula cinco eliminações em série diante de carrascos europeus na Copa do Mundo. Entre os algozes, o país de Memphis: França (2006), Holanda (2010), Alemanha (2014), Bélgica (2018) e Croácia (2022). Em 8 de julho de 2014, os pentacampeões foram açoitados em praça pública pela Alemanha por 7 x 1, no Mineirão.

O Brasil também deixou de ser o guardião do "jogo bonito" exaltado no discurso de Memphis. A Seleção não achou soluções táticas e técnicas em derrotas para Marrocos, Senegal e Paraguai; e empates com Venezuela, Estados Unidos e Costa Rica.

Carência

Na infância de Memphis, as crianças tinham os ídolos brasileiros na ponta da língua. No mundo novo em que ele desembarca, a preferência é por astros estrangeiros. Em São Paulo ou nas viagens pelo Brasil, o holandês vai se deparar com fãs mirins estampando a camisa do Al-Nassr, onde Cristiano Ronaldo conta os gols para alcançar o milésimo, ou trajando a do Inter Miami — o time eleito por Messi para ensaiar a aposentadoria.

Memphis desembarca no Corinthians para assumir o papel de mais um ídolo estrangeiro em um Brasileiro carente de talentos nacionais. Os argentinos Vegetti e Cano são os caras do Vasco e do Fluminense, respectivamente. Os flamenguistas se derretem por Arrascaeta. O São Paulo ama Calleri. O Grêmio buscou o dinamarquês Braithwaite. O Inter aposta no equatoriano Valencia, no argentino Alario e no colombiano Borré.

Nos tempos de meca, o Brasil exportava talentos de ponta capazes de arrancar suspiros na Europa. O desembarque de Memphis no Brasil consolida um caminho inverso. Enquanto Vinicius Junior e Rodrygo, ambos do Real Madrid, são raríssimos jogadores fora de série na Europa, atacantes europeus como Memphis chegam para suprir a escassez de ídolos em clubes como o Corinthians — o segundo mais popular do país.

"O futebol é o que faz reunir as pessoas. Acho que isso é algo maravilhoso para mim. Tenho amigos em Gana, no Brasil, e eu inspiro essas crianças. Quero que elas olhem para mim e acreditem em seus sonhos", afirmou Memphis ao assumir o protagonismo no Timão.

PARA CADA MOMENTO DA VIDA EXISTE UM LUGAR CERTO

Acesse e encontre o seu.



+ de 200 mil ofertas

LUGARCERTO.COM.BR

O portal de imóveis para quem quer comprar ou alugar.

CONFIRA TAMBÉM OFERTAS NO JORNAL CORREIO BRAZILIENSE.



CORREIO BRAZILIENSE
Você à frente de tudo

2 IMÓVEIS ALUGUEL

- 2.1 Apart Hotel
- 2.2 Apartamentos
- 2.3 Casas
- 2.4 Lojas e Salas
- 2.5 Lotes, Áreas e Galpões
- 2.6 Quartos e Pensões
- 2.7 Sítios, Chácaras e Fazendas

2.2 APARTAMENTOS ASA SUL 2 QUARTOS

J. RIBEIRO LUGAR CERTO Os melhores imóveis de Brasília você encontra aqui! Veja as ofertas!

Aponte a câmera do seu celular e veja as ofertas!

ANUNCIE O SEU PRODUTO
LIGUE PARA: 61 3342-1000
CLASSIFICADOS

2.2 GUARÁ GUARÁ 1 QUARTO

CONVICTA IMÓVEIS ALUGA
AE 02 apto 45m2 1 qto sl coz á99112-3703 / 3386-9000 cj22002

SUDOESTE 2 QUARTOS

ACONTECE IMOBILIÁRIA LUGARCERTO.COM.BR Os melhores imóveis de Brasília você encontra aqui!

Aponte a câmera do seu celular e veja as ofertas!

2.3 CASAS GUARÁ 2 QUARTOS

TRATO FEITO IMÓV
QI 10 Aluga casa 70m2, 2 qtos 1 banheiro social sala cozinha. Tr: 99418-8477 cj21694

2.3 LAGO SUL LAGO SUL 3 QUARTOS

J RIBEIRO ALUGA
QI 26 Casa Espetacular 4 qtos. varanda c/vista p/ Ponte JK sem mobília CJ 5211 3322-3443

RECANTO DAS EMAS 2 QUARTOS

CONVICTA IMOVEIS LUGAR CERTO Os melhores imóveis de Brasília você encontra aqui! Veja as ofertas!

Aponte a câmera do seu celular e veja as ofertas!

SUDOESTE 3 QUARTOS

ACONTECE IMOBILIÁRIA
101 BLOCO I alugo apto 3 qtos 110m2 1 suíte Tr: 3344-4112

ACONTECE IMOBILIÁRIA
101 BLOCO I alugo apto 3 qtos 110m2 1 suíte Tr: 3344-4112

2.3 TAGUATINGA TAGUATINGA 3 QUARTOS

CONVICTA IMÓVEIS ALUGA
QSF 05 casa 3 qtos 120m2. 99112-3703 / 3386-9000 cj22002

2.4 LOJAS E SALAS LOJAS CANDANGOLÂNDIA

CONVICTA IMÓVEIS ALUGA
QOF conj G loja 40m2 para alugar Tr: 3386-9000 cj22002

GUARÁ

TRATO FEITO IMÓV
QE 04 Aluga lojas próx a praça, mercado, escolas, comércios etc 99418-8477 cj21694

SALAS ASA SUL

J RIBEIRO ALUGA
SAUS QD 01 aluga 2 salas juntas e subdivididas CJ 5211. Tr: 3322-3443

3 VEÍCULOS

- 3.1 Automóveis
- 3.2 Caminhonetes e Utilitários
- 3.3 Caminhões
- 3.4 Motos
- 3.5 Outros Veículos
- 3.6 Peças e Serviços

3.1 AUTOMÓVEIS FABRICANTES

AUDI

AUTOCRED
Q3/20 Prest. 1.4 Tfsi flex S-tronic revisada ún. dono 99288-9231

CHERY

AUTOCRED
TIGGO/22 5x Txs 1.5 16V Turbo flex aut 31.200 km 99288-9231

VOLKS

AUTOCRED VRUM.COM.BR Acesse nosso páteo e confira as melhores ofertas disponíveis para você!

Aponte a câmera do seu celular e veja as ofertas!

3.2 FORD CAMINHONETES E UTILITÁRIOS FABRICANTES

FORD

AUTOCRED
RANGER 20/21 XLT 3.2 20V 4x4 CD diesel aut. 99288-9231

AUTOCRED
RANGER 20/21 XLT 3.2 20V 4x4 CD diesel aut. 99288-9231

JEEP

AUTOCRED
RENEGADE/17 Sport 1.8 branco 4x2 Flex 16V Autom. câmera de ré excel. 99288-9231

AUTOCRED
RENEGADE/17 Sport 1.8 branco 4x2 Flex 16V Autom. câmera de ré excel. 99288-9231

4 CASA & SERVIÇOS

- 4.1 Construção e Reforma
- 4.2 Moda, Vestuário e Beleza
- 4.3 Saúde
- 4.2 Comemorações, e Eventos
- 4.5 Serviços Profissionais
- 4.6 Som e Imagem
- 4.7 Diversos

4.3 SAÚDE

MASSOTERAPEUTA CIRLENE SOUZA
Mass relax terapêuticas técnicas de SPA Drenagem pós operatório trat. infedema 99550-3724 https://g.co/kgs/DBxrtzti

MASSOTERAPEUTA CIRLENE SOUZA
Mass relax terapêuticas técnicas de SPA Drenagem pós operatório trat. infedema 99550-3724 https://g.co/kgs/DBxrtzti

4.5 SERVIÇOS PROFISSIONAIS

SERVIÇOS DE INVESTIGAÇÃO

DETETIVE ALESSANDRA
A Nº 1 Em fotos, filmagens, flagrantes. Sigilo e discrição total. Whatsapp / Gps / Monitoro 24h. Todas as áreas 61 99607-1398

DETETIVE ALESSANDRA
A Nº 1 Em fotos, filmagens, flagrantes. Sigilo e discrição total. Whatsapp / Gps / Monitoro 24h. Todas as áreas 61 99607-1398

DEPARTAMENTO DE TRÂNSITO DO DISTRITO FEDERAL
AVISO DE LEILÃO PÚBLICO Nº 05/2024

O DIRETOR GERAL DO DEPARTAMENTO DE TRÂNSITO DO DISTRITO FEDERAL, no uso das atribuições que lhe confere o artigo 100, inciso XIV do Decreto nº 27.784 de 16 de março de 2007, Regimento Interno do DETRAN-DF e em cumprimento aos artigos 271 e 328 da Lei nº 9.503/97, com redação dada pela Lei nº 13.160, de 25 de agosto de 2015 e a Lei nº 13.281, de 4 de maio de 2016 e a Resolução nº 623 de 06 de setembro de 2016 do Conselho Nacional de Trânsito, torna pública a alienação dos veículos removidos ou recolhidos a qualquer título, em Leilão Público a realizar-se nos dias **30 de setembro, 01 e 02 de outubro de 2024**, na modalidade on-line, através do site www.flexleiloes.com.br. Os lotes são compostos de veículos classificados como conservados (destinados à circulação), sucatas aproveitáveis e sucatas aproveitáveis com motor inservível (motor suprimido). O edital completo do Leilão nº **05/2024** e seus Anexos estarão à disposição dos interessados nos sites <http://www.detrans.df.gov.br/leiloes-realizados/> e www.flexleiloes.com.br e nos locais onde os veículos estarão expostos, no período compreendido entre 23 a 27 de setembro de 2024 (dias úteis) no horário de 8:30h a 17:30h, **Pátio da FlexLeilões**, situado no STRC Sul Trecho 02 Conjunto B Lote 02/03 (próximo ao Detran do SIA). Informações pelos telefones: (61) 4063-8301, (61) 99625-0219. Insta ressaltar a necessidade de acompanhamento das alterações do edital, publicado na internet, até a data de realização do Leilão.

TAKANE KIYOTSUKA DO NASCIMENTO

INSTITUTO NACIONAL DO SEGURO SOCIAL **MINISTÉRIO DA PREVIDÊNCIA SOCIAL** **GOVERNO FEDERAL**
BRAZIL
UNIÃO E RECONSTRUÇÃO

AVISO DE SUSPENSÃO DO SRP Nº 90005/2024

UASG Gerenciadora - 510181
UASG Participante 510678

O INSTITUTO NACIONAL DO SEGURO SOCIAL – INSS comunica a suspensão da licitação supracitada (Processo nº 35014416188/2023-34), publicada no Diário Oficial da União em 13/08/2024 e republicada em 02/09/2024. Objeto da licitação: Registro de Preços para futura contratação da prestação do serviço de ortopedia técnica para realizar a confecção, adaptação e alinhamento de próteses não implantáveis e a adaptação corretiva de seguimento corporal através da confecção de órteses sob medida.

LUCAS SANTORO SANCHES
Pregoeiro



GOLPE!!!

CUIDADO COM AS FALSAS VAGAS DE EMPREGO

Listamos alguns cuidados que você pode tomar para se proteger dos golpes que podem ocorrer na sua busca por uma vaga de emprego

- ✘ Não pague para obter um diploma para determinada vaga;
- ✘ Não transfira dinheiro e nem forneça dados bancários;
- ✘ Atente-se para as vagas que não exigem experiência e oferecem um bom salário;
- ✘ Não compre cartões, nem coloque créditos para terceiros;
- ✘ Desconfie se você precisa pagar por um curso necessário para sua contratação ou para participar do processo seletivo;
- ✘ Não forneça informações pessoais ou profissionais, seja por telefone ou Whatsapp;
- ✘ Pesquise a agência ou empresa que oferece o emprego;
- ✘ Fique em alerta com histórias longas e improváveis.

DISQUE-DENÚNCIA 181

Se alguma vaga foi publicada em nossas edições nos sinalize através do e-mail: classificados@correioweb.com.br. Não hesite em procurar uma delegacia de polícia.



GILTO COSTA/DIVULGAÇÃO

MÚSICA
Hoje é dia de
sambar com
Zeca Pagodinho

PÁGINA 12



REPRODUÇÃO/IMAGEM FILMES

CINEMA
Silvio Santos
diante de um
revólver

PÁGINA 21



REPRODUÇÃO/IMAGEM FILMES

ARTES CÊNICAS
Público interage
em peça sobre
estereótipos

PÁGINA 18

CORREIO BRAZILIENSE • Brasília, sexta-feira, 13 de setembro de 2024

Dm

Divirta-se mais



Vai uma caipirinha aí?

No Dia da Cachaça, restaurantes da cidade harmonizam a tradicional
bebida brasileira com pratos e petiscos deliciosos. Confira!

CARTA DO EDITOR

O *Divirta-se Mais* se rende ao drinque mais consumido no país: a caipirinha! As harmonizações são variadas e os restaurantes investem na criatividade para atrair os brasilienses. Na música, este fim de semana oferece opções para todos os gostos e públicos. A começar pelo mestre Zeca Pagodinho, que canta sucessos no Ulysses Guimarães. O gaúcho Vitor Ramil se apresenta no Clube do Choro. A banda Technobrass faz show no Infinu. Confira outras festas e eventos nas próximas páginas. Nos cinemas, o destaque é o filme *Silvio*, que narra a trajetória de um dos grandes comunicadores do Brasil, Silvio Santos, além do pesado e bem-feito *Não fale mal*, de James Watkins. Aproveite o fim de semana, você merece!

José Carlos Vieira e equipe

EXPEDIENTE

DIRETORA DE REDAÇÃO

Ana Dubeux (anadubeux.df@dabr.com.br)

EDITOR

José Carlos Vieira (josecarlos.df@dabr.com.br)

SUBEDITOR

Severino Francisco

DIAGRAMAÇÃO

Eliezer Santos

TELEFONES

3214-1178 / 3214-1179

E-MAIL

cbdivirtase.df@dabr.com.br

DIVULGAÇÃO

PEDRO GANDRA



Roda de choro é atração na Feira da Torre de TV com o grupo Chorodelas.
MÚSICA, PÁGINA 14

PIVÔ AUDIOVISUAL/ DIVULGAÇÃO



Exposição de Pedro Gandra tem como mote verso do poeta Roberto Piva e conta com 16 telas.
ARTES VISUAIS, PÁGINA 20

Meu amigo pinguim é um filme delicado que conta a história de um homem que socorre o pequeno animal e cria vínculos de afeto.
CINEMA, PÁGINA 22

MATERIAL DE DIVULGAÇÃO



Jazz se espalha pelas cidades do DF com o Festival Sai da Lata. Passo Largo é uma das bandas que se apresentam no projeto.
CAIA NA BALADA, PÁGINA 16

O CONFORTO DA SALA VIP É PARA TODOS!

A sua viagem em família tem um destino perfeito para
começar: as Salas VIP do Aeroporto de Brasília.

Oferecemos conforto e serviços para todas as idades!

Aeroportos
VIP
CLUB

Escaneie o QR Code
e saiba mais.



Aeroportos
VIP CLUB



KAYO MAGALHÃES/CB/D.A PRESS

Xodó brasileiro

Um brinde ao Dia Nacional da Cachaça! Para celebrar o destilado, confira os pratos que harmonizam perfeitamente com a tradicional caipirinha

Isabela Berrogain

Bebida originalmente brasileira, a cachaça é xodó nacional. Também conhecido como 'pinga', o destilado que conquistou a coquetelaria mundo afora e virou símbolo nacional é celebrado hoje. Versátil e poderosa, a bebida é o ingrediente chave das amadas caipirinhas, drinque a cara do Brasil — refrescante, barato e fácil de fazer. Com a celebração do Dia Nacional da Cachaça e a sexta-feira coincidindo, motivos não faltam para brindar.

Para Henrique Migras, sócio do Versão Brasileira, a caipirinha representa a essência tropical e descontraída do país. “É uma bebida que mistura simplicidade

Feijoada do Versão Brasileira

com frescor e sabor marcante, ideal para o clima tropical do país”, descreve Migras. Apesar de a receita que leva limão ser a queridinha do público, frutas como morango, abacaxi e kiwi também se encaixam perfeitamente na mistura. “A versatilidade da caipirinha é um dos motivos

de seu sucesso, permitindo inúmeras combinações e adaptações ao gosto de cada um”, completa.

Gabriel Bla's, chef do Bla's Cozinha de Culturas, define a caipirinha como “sinônimo da cultura brasileira” e sugere opções ideais para harmonização com a bebida.

“A caipirinha vai bem com opções como feijoada, torresmo à pururuca e frango a passarinho, por exemplo”, lista. “Ela combina com qualquer tipo de comida gordurosa, porque ela lava a gordura. A acidez do limão limpa o paladar, então funciona muito bem”, opina.





Jeitinho brasileiro

Há mais de uma década, o Versão Brasileira é um dos principais pontos da Asa Sul para quem busca beber uma cervejinha pós-expediente ou aproveitar o fim de semana com muita caipirinha (R\$ 24) e música ao vivo. Segundo o sócio Henrique Migras, a proposta do local é “celebrar a cultura e a culinária brasileira em um ambiente

descontraído e autêntico, além de acolhedor, que atrai tanto moradores locais, quanto turistas em busca de um bom momento”.

Para acompanhar o drinque à base de cachaça, a casa sugere a feijoada (R\$ 54 — à vontade), servida às sextas e sábados, e a moqueca de camarão (R\$ 132 — duas pessoas).

KAYO MAGALHÃES/CB/D.A PRESS

Linguiça recheada com provolone, uma das opções do Vila Cinco



Experiência completa

Inspirado nas mais variadas vilas ao redor do mundo, o Vila Cinco busca aguçar os cinco sentidos do cliente, paladar, olfato, visão, audição e tato, em meio à uma jornada por sabores, aromas e paisagens. “Oferecemos uma cozinha com criações contemporâneas que harmonizam simplicidade e sabor, satisfazendo os paladares mais

exigentes e variados”, resume o sócio Rubens Dutra.

Para ele, a caipirinha (R\$ 16,90) une os diversos sabores do Brasil, e, na casa, é melhor harmonizada com a linguica recheada com provolone (R\$ 69), acompanhada por cebola roxa e geleia de pimenta. No happy hour, o valor da bebida é R\$ 9,90 e a entrada sai por R\$ 49.



CLUBE 20%
do assinante
DE DESCONTO*
*p/ pedidos na loja



ONDE A TRADIÇÃO SE
UNE COM A INOVAÇÃO

- ☑️ Massas de longa fermentação
- 🍅 Molhos feitos na casa
- 🌱 Opções para dietas com restrições

📞 61 99890-7232

Conheça o novo ambiente
na **Qe28 do Guará II**



Nózinho de Alho
8 unidades

Assinante
CORREIO BRAZILIENSE
ganha entrada +20% de
desconto!



KAYO MAGALHÃES/CB/D.A PRESS



Disco de carne com queijo do Confraria do Padim

Fórmula perfeita

Originalmente criado para juntar dinheiro para o casamento do proprietário, Anderson Yotsumoto, a Confraria do Padim se tornou ponto de encontro em Taguatinga. “A ideia inicial era servir comida e bebida somente para os amigos, mas logo depois o bar viralizou na internet”, lembra Anderson. Para ele, o grande diferencial da casa é “o resgate da comida de boteco simples, em ambiente descontraído e sem etiqueta”.

Quando o assunto é caipirinha (R\$ 18), o proprietário garante: “Ingredientes frescos, ácidos e tropicais casam de forma certa com a cachaça e na fórmula da caipirinha”. Entre as opções do menu, a sugestão é a harmonização entre o drinque brasileiro e o petisco disco de carne com queijo (R\$ 12). “A acidez da bebida combina bem com as frituras que são tradicionais dos botequins”, afirma Anderson.

Ponto de confraternização

Projeto de sete amigos, o Deboche abriu as portas na Asa Norte há três anos com o objetivo de se tornar um ponto de celebração da amizade. “Nos 20 e poucos anos, as pessoas vivem realidades diferentes, têm padrões de consumo diferentes e capacidades financeiras diferentes. O Deboche surge como uma opção de unir todos esses amigos, que podem estar em momentos de vida diferentes”, explica o sócio Gabriel Corbal.

A céu aberto, o bar oferece ao público desde o tradicional litrão a cervejas artesanais, passando por drinques sem álcool e sucos, em um cardápio que conta com uma variedade de petiscos e sanduíches. “A ‘essência’ do Deboche sempre foi servir todo mundo”, destaca Corbal.



Opções de petisco do Deboche

Entre as opções do menu que harmonizam bem com a caipirinha (R\$ 23,95), o sócio indica o filé de tilápia com batata frita (R\$ 59,90). “Nada combina melhor com caipirinha de limão do que um peixinho”, sugere. Aos veganos, o ideal é o petisco bolinho da tia Lu (R\$ 26,95), com quinoa, aveia e tomate seco. Acompanha molho de alho.

Sabor de todos os cantos

De portas abertas desde 2013, o Bla's Cozinha de Culturas começou como uma lanchonete que se transformou em bistrô e, finalmente, em restaurante. “Nós éramos muito criativos, mudávamos os cardápios, criávamos pratos novos. Aí a gente percebeu que sempre tivemos uma pegada internacional, e decidimos resumir o restaurante em uma cozinha internacional”, conta o chef Gabriel Bla's.

Em setembro, no entanto, a tradicional combinação do mês da casa é em homenagem ao Brasil — trata-se



Panceta do Bla's

Keyo Magalhães/CB/D.A. Press

da caipirinha de limão (R\$ 9,90) com a panceta da casa (R\$ 39,90). “É uma barriga de porco bem carnuda, sequinha e crocante, que combina

perfeitamente com uma caipirinha de limão. É uma das minhas opções preferidas de comer, funciona muito bem”, detalha o chef.

ONDE COMER?

BLA'S COZINHA DE CULTURAS

- CLN 406, bloco D, loja 38
De terça a sábado, das 12h às 16h e das 18h às 23h
Domingo, das 12h às 16h

CONFRARIA DO PADIM

- EQNM 38/40, bloco H, loja 4 - Taguatinga
De terça a sexta, das 16h às 23h
Sábado, das 11h30 às 23h
Domingo, das 12h às 17h

DEBOCHE! BAR

- CLN 201, bloco A, loja 61
Terça e quarta, das 18h à 0h
Quinta, das 18h à 1h
Sexta e sábado, das 16h à 1h
Domingo, das 16h à 0h

VERSÃO BRASILEIRA

- CLS 204, bloco A, loja 2
De terça a quinta, das 16h à 0h
Sexta e sábado, das 12h à 1h
Domingo, das 12h à 0h

VILA CINCO

- Brasília Shopping
De segunda a sábado, das 8h à 0h
Domingo, das 9h às 22h

Trattoria Da Rosario

NA SUA CASA

É a Trattoria que você já conhece,
da nossa casa para a sua.



Mais informações: (61) 3248-1672

EXTREMA



FAVAS CONTADAS

Liana Sabo • lianasabo.df@dabr.com.br

Com o nome da avó

Logo na entrada, dá pra sentir o sopro da brisa nas árvores, ver as folhas caindo ao chão e ouvir o canto dos passarinhos, remetendo a uma lembrança de interior presente nos móveis de madeira pesada escolhidos para servir comida brasileira, que está cada vez mais em voga.

“Com um toque de contemporaneidade”, avisa o chef Bilt Lima (foto), contratado para executar cardápio regional do Dalva Cozinha, restaurante aberto na 108 Norte, de frente para a área residencial, que leva o nome da avó da proprietária.

“Minha avó Dalva, atualmente de 78 anos, teve 13 filhos criados na roça com comida feita por ela. E todos quando saíram do interior de Goiás, que mais tarde deu origem ao estado de Tocantins, se tornaram cozinheiros. Um deles, Neila Maria abriu restaurante lá mesmo, em Santa Rita do Tocantins, cidade da qual é prefeita reeleita, encerrando mandato este ano. Ela é a minha mãe”, conta Élide Mariana Silva Siqueira, que apesar de se formar em odontologia, não fugiu à vocação da família.

Com o marido Leandro Gontijo, Mariana como é mais conhecida a dentista/restauratrice, toca o estabelecimento que fica atrás do Empório do Trigo.



Fotos: JP Rodrigues/Divulgação

Leia mais notícias em

blogs.correiobraziliense.com.br/lianasabo

Atrações do menu

Entre os destaques do cardápio estão Tábua da roça com carne de porco na lata, torresmo, mandioca, queijo fresco e geleia de mamão com pimenta (R\$ 59); iscas de peixe do dia empanadas, aioli de coentro e vinagrete de caju e pimenta (R\$ 49); arroz de rabada cozida a baixa temperatura, pimenta fresca, gema caramelizada e rúcula baby (R\$ 59,90); galinha caipira inteira ao molho, angu de milho, quiabo, farofa e arroz branco. Risoto da cidade grande vem cremoso com queijo cuitelo de Minas casca florida, raspas de limão siciliano, pernil crocante e raspas de rapadura e frango caipira ao seu próprio molho é acompanhado de angu de milho, quiabo frito, farofa de cebola caramelizada, ambos por R\$ 69,90 cada.

Outras proteínas que resultam em pratos deliciosos são a costela bovina assada lentamente e servida com batatas e farofa da casa (R\$ 69,90) e a barriga de porco marinada na cachaça e melão de cana com nhoque de batata baroa, fonduta de queijo canastra e farofa (R\$ 59,90), além de picanha grelhada, vinagrete, purê de abóbora. De sobremesa, faz sucesso o sorvete de capim santo e limão com paçoca de castanhas (R\$ 29). Alguns ingredientes, como abóbora, porco na lata e os doces de roça, como de mamão, cajuzinho, queijinho quente e doce de leite vem de Tocantins.

Funciona de terça a sábado, de 11h às 16h e de 18h às 23h. Domingo, de 11h às 18h. Reservas: @dalva.cozinha

Feijões voltaram

Amanhã, o sábado do brasileiro traz de volta a tradicional feijoada no Dom Francisco da Asbac, que serve costela suína assada, charque acebolado, torresmo, purê de abóbora, farofa, couve ao alho e óleo, laranja e arroz branco. Na cumbuca funda de feijões vem as partes do porco: rabo, pé, costelinha e lombo, além de paio e linguiça calabresa. Sai por R\$ 189 para duas pessoas.

Se quiser petiscar alguns acompanhamentos, a casa serve de entrada porção de torresmo (R\$ 35), linguiçinha assada na brasa (R\$ 54) e caldinho de feijão (R\$ 6), além da caipirinha de cajuzinho do cerrado (R\$ 30) e o drinque Brasileiro feito de cachaça, limão, maracujá e xarope de cumaru (R\$ 32). Reservas: 3226-2005 e 99416-5548.

Péssa Filmes/Divulgação



Agencia Extrema



Opção vega

Animados pelo sucesso do omakase, que é oferecido desde a inauguração do Noru Sushi, o trio Filipe Pataro, Bruna Mothé e Marcos Souza decidiu estender a iguaria para a tribo vegetariana. São 10 etapas de pratos frios e quentes preparados no balcão à vista do cliente, começando por ceviche de manga, seguido de gunkan de edamame (vagem) trufado. Bons sabores fazem parte da proposta, com shimeji cremoso ao molho branco, tempurá de legumes e uma sobremesa exclusiva. Sai por R\$ 297,81 por pessoa. O japinha fica no CLNW 10/11, Bloco B, Lojas 2 e 3 Noroeste. Reserva: 99554-0336 (WhatsApp)

Pesar

O mundo do vinho ficou mais pobre. Perdeu no último domingo o paulista/nordestino Gilvan Pires de Sá, que trouxe a Brasília os melhores rótulos produzidos na Serra Gaúcha pela grife Valduga, representada por ele com absoluta fidelidade por mais de duas décadas. Descansa em paz!

ROTEIRO

Café

DANIEL BRIAND**(104 Norte, BLA, lj. 26; 3326-1135)**

De terça a domingo, das 8h às 22h. Aberto desde 1995, com destaque para o café da manhã e para o fim de tarde. Café da manhã Primeira Fórmula, com pães, queijo gruyère e geleia da casa, um croissant, um brioche aux amandes, um pain au chocolat, um suco de laranja ou salada de frutas com chantili au cointreau e limão e escolha entre café, chocolate ou chá. Sobremesa: Trilogie crême brûlée (sabores rosa, capim santo e avelã). CC: não aceita. CD: Todos. TQ: não aceita. Capacidade para 150 pessoas.

GODERA**(108 Sul, BLA, lj. 27; 3443-8561)**

De segunda a sexta, das 9h30 às 16h30; e sábado, das 9h30 às 15h20. Além dos bolos e doces que são servidos desde a inauguração, o cliente encontra um prato especial por dia no cardápio do almoço self-service, das 11h30 às 14h30, de segunda a sábado. Terça, por exemplo, é dia de costelinha desossada à pururuca, às quartas tem moqueca de tilápia e banana, e sábado é servida a feijoada. Para sobremesa, a dica é a torta de nozes caramelizada e tartelete de morango. CC e CD: todos. TQ: Sodexo e Visa Vale. Capacidade para 50 pessoas.

QUITUTICES**(315 Sul, BLA, lj. 33, 3543-5057, 98303-5396)**

Segunda, das 12h30 às 20h; de terça a sábado, das 10h às 20h. Confeitaria sem glúten, sem leite animal, sem açúcar refinado e sem conservantes. Todo o cardápio sob encomenda e pronta entrega com produtos diferentes a cada dia. Brigadeiro com leite de castanha e chocolate belga 54%, cookie de chocolate), bolo de cenoura e brownie estão entre as opções do cardápio. CC e CD: todos.

Internacional

FRED**(405 Sul, BL. B, lj. 10; 61 3443-1450)**

Segunda, das 12h às 15h; de terça a sábado, das 12h às 15h, e das 19h às 23h30; domingo, das 12h às 16h. Picadinho do Fred acompanhado de farofa de pão, banana à milanesa, ovo pochê e arroz branco e filé de badejo ao molho de uvas. CC e CD: todos. TQ: não aceita. Capacidade para 90 pessoas.

DOM FRANCISCO**(402 Sul, BL. B, lj. 9; 3224-1634)**

Abre das 11h às 22h. Pratos grelhados feitos de bacalhau, de picanha e de tambaqui. Sugestão: Bacalhau ao forno; e bacalhau na brasa. CC e CD: todos. TQ: não aceita. Capacidade para 180 pessoas (no Pátio Brasil).

PARRILLA BURGER**(408 Sul, BL. D; 61 3443-0698)**

De segunda à quinta, das 12h às 15h; e das 18h às 20h; sexta e sábado, das 12h às 1h; domingo,

das 12h às 17h. No cardápio, carnes, como bife ancho e de tira e paleta de cordeiro. Super back rib (costela de porco defumada e grelhada) e ojo de bife (carne servida com salada e antepastos, arroz parrillero, farofa de ovos e batatas, serve duas pessoas). CC e CD: todos. TQ: Visa Vale e Sodexo. Capacidade para 120 pessoas.

Italiano

TRATTORIA DA ROSARIO**(QI 17, Lago Sul, Edifício Fashion Park; 3248-1672)**

De terça a sexta, das 12h às 16h, e das 19h30 às 0h; domingo, das 12h às 17h. O chef Rosario Tessier comanda a casa especializada em cozinha italiana mediterrânea, com influência napolitana. Sugestão: lombo de cordeiro desossado ao molho de vinho e acompanhado de risoto de queijo. CC e CD: todos. TQ: não aceita. Capacidade para 160 pessoas.

CANTINA DA MASSA**(302/303 Sul, BL. A; 3226-8374)**

Segunda a sexta, das 11h às 15h, e das 19h às 0h; sábado, das 11h às 0h; domingo e feriado, das 11h às 17h. Serve massas caseiras, risotos, saladas e carnes. Filé ao molho de gengibre com fettuccine ao funghi; e rondeli de ricota ao molho de quatro queijos. CC e CD: todos. TQ: não aceita. Capacidade para 80 pessoas.

LE SORELLE MASSAS**(CLSW 300, BL. C, lj. 44; 3041-4751)**

De segunda a sábado, das 8h às 20h; domingo das 8h às 14h. O cardápio conta com 22 tipos de massa e 13 tipos de molho. Além de porções para pronta entrega, a casa recebe encomendas maiores, com o mínimo de um dia de antecedência. Para entradas, são oferecidas foccacias e alguns antepastos, como berinjela e abobrinha marinadas, patê de calabresa e carne maluca. CC e CD: todos. TR: não aceita. Capacidade para 12 pessoas.

VELOCE RISTORANTE**(QI 11, BL. O, Lago Sul-Deck Brasil, 3364-2477)**

De segunda a sexta, das 12h às 15h, e das 18h às 22h30; sábado e domingo, das 12h às 23h30. Funciona à la carte e com festival de massas. Boa opção de entrada é o capeletti in brodo (tradicional sopa italiana de massa recheada com frango e especiarias, servida com caldo de frango). Sugestão: escalope de filé-mignon ao molho de cogumelo (com risoto de queijo). CC e CD: todos. TQ: Visa Vale. Capacidade para 70 pessoas.

Japonês

HANÁ**(408 Sul, BL. B; 3244-9999)**

Segunda a quinta, das 12h às 15h, e das 19h às 0h; sexta e sábado, das 12h às 15h, e das 19h às 1h; e domingo, das 12h às 15h, e das 19h às 0h. Bufê variado, com entradas, pratos quentes e dezenas de tipos de sushis e sashimis. Há

também pratos à la carte, como o combinado de sushi e sashimi, com 48 peças de camarão, kani, lula e polvo. CC e CD: American, Mastercard, Visa e Visa Electron. TQ: não aceita. Capacidade para 90 pessoas.

KOJIMA**(406 Sul, BLC, 3443-0118.)**

Na Asa Sul, todos os dias (exceto sábados), das 12h às 15h e a partir das 19h; sábado, das 19h às 1h; segunda e quartas até 0h; de quinta a sábado, até 1h; domingo, das 12h às 16h e das 19h às 23h. Restaurante japonês que oferece preparos à la carte ou pelo rodízio com sushi, tempurás e harumaki. Em Águas Claras, de segunda a sexta, a partir das 19h; sábado, domingo e feriado, das 12h às 16h e também a partir das 19h. Capacidade, na Asa Sul, para 100 pessoas. TQ: não aceita. CC: Visa, Master e American. CD: todos, exceto Elo e Hipercard.

NIPPON**(403 Sul, BL. A; 3224-0430. 207 Sul, BL. D; 3244-2477)**

De segunda a sexta, das 12h às 14h30; sábado, das 12h às 15h30; domingo, das 12h às 16h30. Na 207 Sul, para jantar, de segunda a quinta, das 19h às 23h; sexta e sábado, das 19h às 0h. No almoço, bufê de segunda a sábado. No jantar, o rodízio é de segunda a quinta. Também há rodízio no almoço de domingo. São mais de 48 variedades entre pratos quentes, frios, sushi e sashimi. Opções também à la carte; tal como o tatakai, salmão em cubos temperado com molho de soja, limão e azeite. Adega com 30 rótulos. CC e CD: todos. TQ: Aceita. Capacidade para 134 pessoas.

**PAVILHÃO
DO PARQUE
DA CIDADE**



**MADE IN
JAPAN
BRASÍLIA
6ª Edição**

**13
SET
18H ÀS
00H**

**14
SET
11H ÀS
22H**

**15
SET
11H ÀS
20H**

APOIO:

**CORREIO
BRAZILIENSE**
www.CORREIO BRAZILIENSE.com.br

Secretaria de
Esporte e Lazer

GDF

Secretaria de
Turismo

GDF

PONTOS DE VENDA:

DIGITAL
INGRESSOS

SETEMARES



Terry Fox Run 2024

LOCAL

Estacionamento 5 do
Parque da Cidade Brasília/DF

HORA

A partir das 08h



21 de SETEMBRO 2024

**Inscreva-se e venha juntar
laços a favor do tempo.**



Escaneie o QRcode



Apoio:

**CORREIO
BRAZILIENSE**

Sua excelência, Zeca Pagodinho

O carioca não poupa esforços para levar o melhor do samba para os brasilienses no Ulysses Guimarães

Gabriel Borges*

Quatro décadas de carreira não são para qualquer um. Sorte de nós, brasilienses, que Zeca Pagodinho não é qualquer um. O cantor e compositor de samba, responsável por canções que embalsamaram a vida de milhões de brasileiros, chega amanhã à capital do rock para fazer a cidade sambar. Às 21h, o

Ulysses Centro de Convenções (Setor de Divulgação Cultural) recebe a turnê comemorativa Zeca Pagodinho 40 anos, que celebra as quatro décadas de muito samba feito pelas mãos de um dos mais consagrados sambistas da história da música brasileira.

“Tinha gente que achava que eu não chegava aos 30 de vida e eu estou com 40 de carreira”, confessa Zeca, com humor. Jessé Gomes da Silva Filho — o Zeca Pagodinho — nasceu no bairro de Irajá, no Rio de Janeiro. De berço humilde, chegar aos 40 anos de carreira laureado como um dos sambistas



SERVIÇO

Zeca Pagodinho 40 anos

Amanhã, às 21h, no Ulysses Centro de Convenções (SDC, próximo ao Planetário de Brasília). Ingressos a partir de R\$ 100 (superior) + taxa na Ticket360. Classificação indicativa: 16 anos.

mais influentes do país é uma conquista para ser comemorada em grande estilo. Com datas nas principais capitais do Brasil, a turnê Zeca Pagodinho 40 anos finalmente desembarca em Brasília para uma passagem

que promete muita alegria e samba no pé.

“Sempre fomos muito bem recebidos. Tenho família em Brasília e é também uma oportunidade de estar com eles”, afirma o cantor. Recentemente, Zeca Pagodinho disponibilizou nas plataformas de música o registro ao vivo da turnê de 40 anos. Canções de sucesso como *Camarão que dorme a onda leva*, *Quando a gira girou* e *Brincadeira tem hora* podem ser conferidas no repertório do show de amanhã.

Zeca Pagodinho comemora 40 anos de carreira

Celebração gaúcha

Bianca Lucca*

O gaúcho Vitor Ramil desembarca em Brasília, hoje, para um show no Clube do Choro em homenagem ao Rio Grande do Sul. O espetáculo *Estrela, estrela* revisita composições da adolescência do cantor, gravadas por Gal Costa em 1981, e tema de novela da Globo em 2023.

O estilo musical de Vitor é descrito como “a estética do frio”, que, segundo ele, singulariza o Rio Grande do Sul dentro do Brasil, como uma região de fronteira associada a ideias de liberdade, diversidade, miscigenação e criatividade. “É uma insurreição estética e identitária, uma reação aos estereótipos da gauchidade e da brasilidade”,

argumenta Vitor, que também escreve um livro homônimo para ser lançado ano que vem sobre o tema.

Orgulhoso das origens gaúchas, Vitor alerta para o público não confundir a homenagem com o tradicionalismo: “O propósito é considerar o frio como um símbolo nosso no contexto do país tropical e como valor estético para virar essa página em que nosso estereótipo tomou a linha de frente.”

Vitor conta que compôs *Estrela, estrela* aos 18 anos de idade, na casa de praia da família em Pelotas. Ela nasceu tão rápido que o cantor julgou que já existia, mas as irmãs o convenceram de que era da autoria de Vitor. “Minha primeira impressão prenunciava

DIVULGAÇÃO



Vitor Ramil se apresenta no Clube do Choro

SERVIÇO

Espectáculo 'Estrela, Estrela' de Vitor Ramil

Hoje e amanhã, a partir das 20h30, no Clube do Choro de Brasília. Ingressos no site da Bilheteria Digital a partir de R\$50.

a força que a canção mostraria através dos anos. Talvez tenha a ver com o fato de ser muito simples e, ao mesmo tempo, tocar profundamente as pessoas”, reflete.

A carreira de Vitor conta com a colaboração com diversos artistas, como Milton Nascimento, Mercedes Sosa e Chico César. Ele descreve cada trabalho conjunto

como um aprendizado. Mesmo que famoso pelo sucesso na música, o cantor se define como um escritor e compositor: “O compositor influencia mais o escritor que o contrário, embora eu passe mais tempo escrevendo do que compondo.”

*Estagiários sob a supervisão de José Carlos Vieira

Technobrass na Infinu

Luisa Mello*

Um início clichê para uma banda nada convencional: os músicos Marcelo, Rodrigo, Gabriel, Alê, Raphael e Clement se conheceram nos carnavais cariocas. Foi assim que nasceu a Technobrass, em 2017, uma banda que se afasta do tradicional EDM e mistura instrumentos de percussão com os beats eletrônicos. Depois de muito sucesso na Europa, eles voltam a suas raízes e se apresentam na capital brasileira neste domingo, na Infinu.

A atmosfera híbrida da Technobrass acompanha o grupo desde sua origem. Dois integrantes são franceses e já moravam e

performaram no Brasil cinco anos antes de se juntarem aos cariocas. A cultura francesa também foi um pilar importante de construção. “As fanfarras são muito fortes por lá e eles encontraram aqui terreno fértil para explorar as possibilidades da atmosfera libertária e democrática que o carnaval de rua proporciona, trazendo com eles essa bagagem ‘fanfarrônica’ tradicional da Europa”, diz Marcelo, um dos membros da banda.

Mesmo formada no território brasileiro, a Technobrass conquistou a Europa nos últimos anos. “O que nos ‘desviou’ da rota foi basicamente a pandemia. Um dos integrantes voltou a



SERVIÇO

Technobrass na Infinu

Neste domingo, às 20h, na Infinu Comunidade Criativa (CRS 506, Bloco A, Loja 67) Ingressos a partir de R\$30, no site da Shotgun

.....
morar na França e durante o período de inatividade presencial, nos associamos a uma pequena produtora do sudoeste da França que passou a atuar como nosso booker na Europa.” explica o

integrante. Depois de apresentações em diversos festivais europeus e uma turnê muito bem sucedida no leste do globo, eles estão focados em curtir e conhecer mais do país que tanto amam, com apresentações no sudeste e centro-oeste. “Para nós, a nossa casa é o Brasil. Não há lugar melhor pra tocar do que pra nossa galera.”

* Estagiária supervisionada por José Carlos Vieira

FAGNER

50 ANOS DE SUCESSO

5 DE OUTUBRO

SÁBADO ÀS 21H30

CENTRO DE CONVENÇÕES ULYSSES

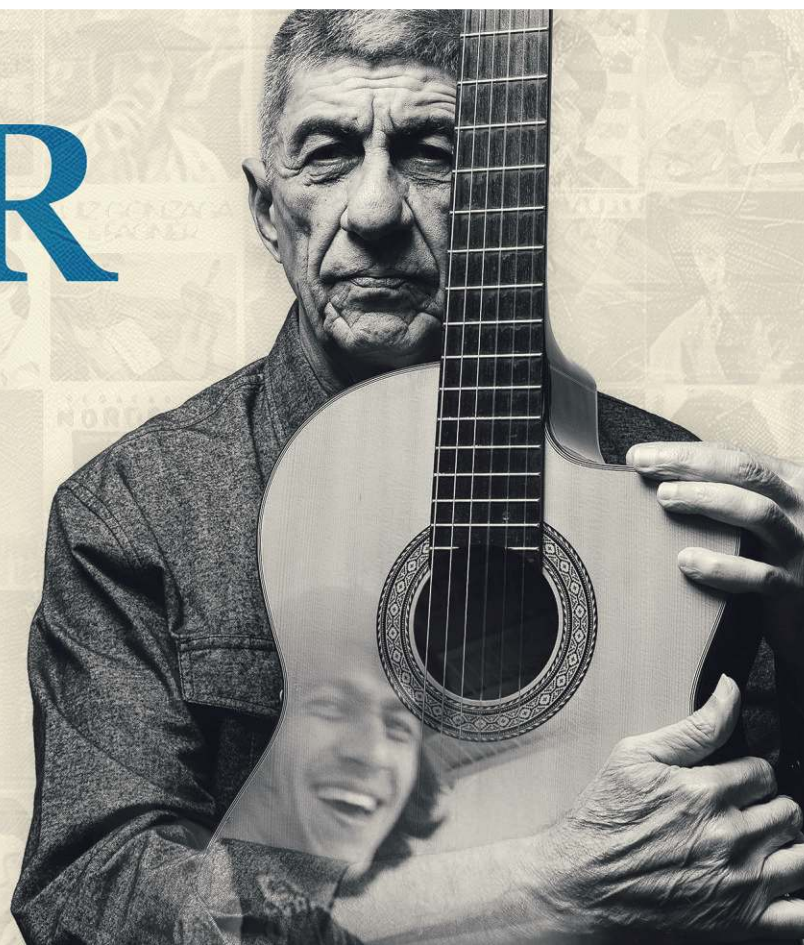

INGRESSOS



APOIO DE MÍDIA



REALIZAÇÃO



INFORMAÇÕES

61 3554-4005

61 98141-1990

ohartes.com.br

Pagode de classe

Arthur Monteiro*

A gravação do show Benzadeus ao vivo no Brasília será amanhã e promete trabalhos inéditos do grupo. Os integrantes Magrão, Vinícius de Oliveira, Neném, Pedro das Sortes e Diego Pedigree contam, ao **Correio**, um pouco sobre as novidades do último projeto. “A aposta agora é na música Arzin no 16, que fala sobre a conquista, o amor e a balada. Todos adoram a música, foi tocar a primeira vez na escolha de repertório e todo mundo aprovou”, relata a banda, em nota.

O amor e as decepções fazem parte de várias composições no pagode e em várias outras produções artísticas. Os integrantes do Benzadeus contam o quanto eles trazem da

vida pessoal para as letras e quanto é liberdade poética. “Benzadeus traz na sua essência um pagode mais alegre e festivo, por isso optamos em falar de amor, sofrimento e alegria tudo na mesma sintonia. Todos os artistas do Benza são compositores, algumas músicas são histórias fictícias e outras são baseadas em fatos reais”.

A experiência com a percussão e a presença constante em rodas de samba na capital deu ao Benzadeus fãs em todo o DF. Neste pacote estavam incluídos os integrantes da banda Menos é mais. Agenciados pela Bem Dito Produções, o Menos é Mais indicou o Benzadeus aos produtores deles.

“Com certeza o Menos é Mais é uma inspiração para o Benzadeus, além de sermos amigos desde antes dos meninos se tornarem esse fenômeno, eles também nos deram uma super oportunidade no início da



WESLEY CARVALHO

SERVIÇO

Gravação do show Benzadeus ao vivo no Brasília, às 19h.

Brasília, SGO Q 3 - Brasília, DF. Ingressos a partir de R\$ 45, no Sympla.

.....
nossa carreira, nos levando para viagens e também participaram do nosso primeiro DVD, o *Benza embrasa*.

Bem, já temos uma música gravação com o Menos é mais, acho que outra música seria incrível tanto para nós, quanto para o público amante do pagode”, conta o grupo sobre a relação com o Menos é mais.

Benzadeus: caminho para o sucesso

*Estagiários sob a supervisão de José Carlos Vieira

Choro na Torre

Tainá Hurtado*

No domingo, a capital brasiliense ganha mais uma roda de choro na cidade. A Feira da Torre de TV de Brasília vai ser palco de um encontro da cultura popular brasileira e da música instrumental do país, na segunda parada do projeto Nas Feiras com Chorodelas. Com o intuito de ampliar e difundir o choro e valorizar artistas mulheres, o evento tem programação gratuita a partir das 9h30.

O projeto é de realização do grupo regional Chorodelas, que, neste segundo encontro, vai receber a trombonista Mirian Marques e a baterista Sofia Ribas para se juntarem à roda. “Mirian

DIVULGAÇÃO



O projeto Nas feiras com Chorodelas vai ter o segundo encontro no domingo, na Feira da Torre de TV

é uma artista renomada em Brasília e vai agregar, além de experiência, um jeito especial de tocar o choro. E a Sofia tem um suíngue especial, que vai dar frescor à nossa roda”, conta a cavaquinista da banda Chorodelas, Jéssica Santos.

Encerrando a programação, às 14h, Jéssica Carvalho e Daniel Pitanga ministrarão

uma oficina de corpo e ritmo, com brincadeiras de ritmo, percussão corporal e improvisação com voz. O projeto passou pela Feira do Guará e tem data marcada para 6 de outubro na Feira Permanente de Taguatinga.

Segundo Jéssica, o projeto visa ressaltar e valorizar a identidade cultural da capital e o conhecimento

dos saberes populares de tradição no Choro. “Queremos criar uma atmosfera de pertencimento, conscientização, apoio e trocas horizontais sobre o conhecimento da cultura popular do choro, exercendo um poder de representatividade para inspirar artistas mulheres, musicistas, iniciantes e aspirantes”, destaca.

SERVIÇO

Nas Feiras com Chorodelas

Domingo, às 9h30, na Feira do Torre de TV (Feira de Artesanato da Torre de TV SDC - Eixo Monumental, Brasília). Entrada gratuita

.....

SETEMBRO
2024

AGENDA CULTURAL

sesc

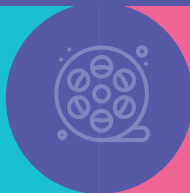

21 de setembro SESC+SERTANEJO

Prepare-se para mais uma edição inesquecível do Sesc + Sertanejo! No dia 21 de setembro de 2024, Bruno & Marrone vão embalar a noite com seus grandes sucessos em um show ao ar livre. O evento ocorrerá em Brazlândia, no terreno localizado na entrada da cidade, ao lado do posto BR. Não perca essa oportunidade de curtir boa música em um ambiente cheio de energia e diversão. Mais informações em sescdf.com.br.

SESC+SERTANEJO

Com Bruno & Marrone, Lia Almeida, Leon Correia, Roberto Corrêa
Data: 21 de setembro
Local: Brazlândia



15/09

Sesc Moto Fest

Acelera porque o Sesc Moto Fest tá chegando! Aqui a diversão para as famílias e os motoclubes não têm limites, afinal a programação tem shows, DJ, oficinas, exposições, sorteios e muito mais! Além disso, vários serviços do Sesc DF vão estar disponíveis para inclusão social, como a valorização da mulher. A ação faz parte do projeto Expressões Urbanas. Não perca!

Data: 15 de setembro

Local: Sesc Taguatinga Sul

Horário: 14h às 22h

1 kg de alimento garante um ingresso + um número para participar de sorteios de camisetas e canecas do projeto.



até domingo (15/9)

Amplexos

Qual a potência de um abraço? Quanto de mim existe no outro e o quanto do outro eu carrego em mim? Em cena, através do encontro e do desencontro, vemos corpos que se entrecruzam, investigando o poder do toque, do afeto e do desafeto. Estreado em 2019, o quinto espetáculo da companhia traz, para a cena 18 dançantes, homens e mulheres, com idades entre 23 e 64 anos. Idades diferentes, pesos diferentes e alturas diferentes. Um caminhar diferente, um olhar diferente, um pensar diferente. Em tempos controversos, de alta comunicabilidade midiática e excessivo isolamento dos indivíduos, de repente, reconhecer nossa diferença pode ser exatamente nossa maior unidade, e reconhecer isso em outrem é ver que não estamos a sós.

Data: até domingo (15/9)

Local: teatro Sesc Garagem (913 Sul)

Sessões 15h e 20h

Mais informações em sescdf.com.br



27, 28 e 29/09

Quando as ruas chamam

O evento será o 8º Festival Nacional de Breaking "Quando as Ruas Chamam", que ocorrerá no Sesc Bartolomeu Gonçalves Martins, em Ceilândia. A programação está dividida em três dias: 27, 28 e 29 de setembro.

Data: 27, 28 e 29 de setembro

Local: Sesc Bartolomeu Gonçalves Martins, em Ceilândia.

Saiba mais

sescdf
www.sescdf.com.br

Sesc
Fecomércio
Senac

CAIA NA BALADA

Vibe de Brasilidades

*Isabella Wagner

O Mané Garrincha será palco para aqueles que curtem um pouco de tudo e querem um lugar para se divertir nesta sexta-feira. O Sextagode chega com essa proposta, com um repertório que vai além do pagode, sendo um evento excepcional para os ecléticos. O Sextagode vai ser realizado, hoje, a partir das 21h.

Provando ser um evento que se reinventa a cada festa, o Sextagode fez diversas edições com diferentes propostas, como o Arraiá do Zecão, em junho, época de festas juninas; e o Buteco do Zeca, no período das férias. Sendo realizado semanalmente, todas às sextas-feiras, o Sextagode

Jazz e soul nas RA's

Catharina Braga*

O festival Sai da Lata chega ao Paranoá e São Sebastião neste fim de semana com shows gratuitos de jazz e soul. Após apresentações no Cruzeiro e no Varjão, o evento trará as DJs Eletromanas, o rapper O'Hara Vitara e as bandas Passo Largo, Gaivota Naves, Her Jazz e Seu Preto.

Criada em 2009 pelo grupo NaLata, a iniciativa surgiu da falta de palcos para apresentação de artistas independentes do DF. As primeiras

REPRODUÇÃO INSTAGRAM/@SEXTA.GODE



Sextagode: todas as sextas-feiras no Mané Garrincha

sempre convida artistas locais para se apresentarem no espaço e alegrar a noite de muitos brasilienses. O grupo de pagode Doze por Oito e o DJ Chico Aquino Marcam presença no evento.

Gabriel Aragão, um dos organizadores da festa,

conta que a ideia de criar o Sextagode foi justamente para misturar gêneros com o famoso pagode. “O Brasil viveu um grande boom nos últimos anos com o pagode do DF, em que grandes bandas ficaram famosas no país todo e ainda são gigantes no

SERVIÇO

Sextagode

Hoje, a partir das 21h, no Mané Garrincha. Ingressos a partir de R\$ 65 disponíveis na plataforma do Sympla.

cenário, o brasileiro gosta muito de pagode e, quando a gente parou para pensar mais sobre isso, o foco não foi só fazer mais uma festa de pagode, mas entregar uma sexta que a galera goste de estar semanalmente”, revela Gabriel, ao **Correio**. “Por isso que a gente fala que quem vai no Sextagode é porque gosta do estilo, mas tem pagode com funk, pagode com sertanejo, pagode com pagode, é uma forma que a gente entrega o evento”, completa.

DIVULGAÇÃO



SERVIÇO

Festival Sai da Lata

Amanhã, na região próxima do ginásio da Administração do Paranoá, e domingo, na Praça Crixá de São Sebastião. Sempre a partir das 16h.

O Passo Largo é uma das bandas que tocarão neste fim de semana

*Estagiária sob a supervisão de José Carlos Vieira

Samba na capital

Amanhã será realizado o evento Samba & Pagode com apresentação do cantor Nego Damoé e artistas convidados, a partir das 17h no Setor Comercial Sul, no Edifício Maristela, próximo à estação galeria do metrô. Os ingressos são gratuitos mediante a doação de 1kg de alimento não perecível.

SERVIÇO

Samba & Pagode

Amanhã, a partir das 17h no Setor Comercial Sul, no Edifício Maristela, próximo à estação galeria do metrô. Ingressos gratuitos mediante a doação de 1kg de alimento não perecível, disponíveis na plataforma do Sympla.

Euforia eletrônica

Essa é a última chance para os amantes de música eletrônica desfrutarem do evento Teaser Hitech Revolution, que realizará a sua última edição do ano neste domingo, a partir das 10h até as 23h59, no Green Club Bar.

Serão 10 DJs em 14 horas de festa. Conex-tech, Latino Sauce, Zigurat, Megalopsy, Silent Element e Gahara são alguns dos DJs convidados.

SERVIÇO

Teaser Hitech Revolution

Domingo, a partir das 10h, no Green Club Bar (Núcleo Rural Ponte Alta — Gama). Ingressos a partir de R\$ 90 disponíveis na plataforma do Sympla.



O MAIOR SÃO JOÃO DO CERRADO

DE VOLTA
ÀS ORIGENS

12 A 15 DE SETEMBRO

ENTRADA
GRATUITA

AO LADO DO ABADIÃO - CEILÂNDIA



OMAIORSAOJOAODOCERRADO

SAOJOAODOCERRADO.COM.BR



DIA 12

PÉ DE CERRADO
BICHO DE PÉ
NILSON FREIRE
MASTRUZ COM LEITE

DIA 13

BOKA DE SERGIPE
RICK E RANGEL
IOHANES
RICCO E RONY

DIA 14

NEGÃO CHANDON
NENA QUEIROGA
ALISSON E ARIEL
GUILHERME SILVA
LEANDRO KATO

DIA 15

FLAVINHO PIZADA QUENTE
CASCA DE BALA
NEGO RAINER
BANDA MAGNÍFICOS



REALIZAÇÃO

EMISSORA OFICIAL

PARCEIRO DE MÍDIA

PARCERIA

APOIO

CO-PATROCINADOR

IBI
Instituto Brasileiro de Integração
Cultura, Turismo e Cidadania

tvglobo

CORREIO
BRAZILENSE

Administração Regional
de Ceilândia Secretaria
de Turismo

GDF

OBOCÁRIO

ASSAI
ALCANTARA

BANCO DO BRASIL

GOVERNO FEDERAL
BRAZIL
UNIÃO E RECONSTRUÇÃO

Sobre a construção de estereótipos

A questão da masculinidade é um dos temas de peça que convida o público a escolher as narrativas

Nahima Maciel

Dirigida por Luciana Martuchelli e parte de um projeto dramaturgico que se propõe a discutir machismo e masculinidade, a performance *Fahrenheit – Cantos e contos de João de Ferro*, da Cia. YinsPiração Poéticas Contemporâneas, convida o público a um espetáculo diferente. A

interação é um ponto de partida da montagem, mas não no sentido de expor o público. Este é, na verdade, incentivado a escolher a história que será ouvida.

Divididos em ambientes, os atores estimulam o público a sentar-se e a selecionar uma história a partir da escolha de objetos dispostos sobre a mesa. Os objetos estão relacionados com histórias da masculinidade de cada ator, narrativas sobre como ele aprendeu a ser homem. “Quando a pessoa escolhe um, o ator conta uma história que aconteceu. Geralmente são histórias mais

NITYAMA_MACRINI



SERVIÇO

Fahrenheit – Cantos e Contos de João de Ferro

Com a Cia. YinsPiração Poéticas Contemporâneas. Direção: Luciana Martuchelli. Hoje e amanhã, às 20h, e domingo, às 19h, no Espaço Cultural Venâncio — Tela Ambulante (SCS Qd. 6, Shopping Venâncio, Térreo). Ingressos: R\$ 40 e R\$ 20 (meia). Classificação indicativa livre

antigas, remotas, do ambiente familiar, do que ele entendeu ser homem. São histórias desse universo do estereótipo masculino”, explica

Juliana Zancanaro, produtora do espetáculo.

Quem passeia ao redor das mesas também pode ouvir as histórias. A ideia é que cada pessoa do público veja um espetáculo. É possível ouvir todas as histórias de determinado ator ou ficar circulando entre todas as histórias e atores. “A performance é um passeio nesse universo masculino com a proposta de mostrar estereótipos e de refletir sobre por que os homens aprendem a ser homens assim”, diz Juliana.

O público é convidado a ouvir as histórias contadas pelos atores

Coreografia vital

Uma mistura de observação da contemporaneidade e de rituais presentes em certas culturas alimentou a criação do espetáculo *Memórias da água*, que a Cia Corpus Entre Mundos apresenta no Centro Cultural Banco do Brasil (CCBB) até domingo. Para Lenna Siqueira, diretora artística da companhia, a coreografia, que reflete sobre a importância da água, é também uma maneira de falar dos corpos humanos e da natureza.

No palco, sete bailarinos se dividem na execução de movimentos que incorporam desde a dança clássica até a contemporânea, incluindo o afro house e o angolano

kuduro, linguagens que inspiram a *Entre Mundos*. “*Memórias da água* vem desse fluxo de tudo que está acontecendo agora no mundo, da necessidade de falar de uma coisa que está cada vez mais ficando escassa, que a gente precisa e não está cuidando. Além de falar disso como um todo, a gente está falando disso também com nossos corpos, se a pessoa está cuidando, entendendo o fluxo e o caminho. O espetáculo é sobre todo esse fluxo da vida”, explica Lenna.

A coreógrafa conta que o processo de criação do espetáculo teve início em 2023 com imersões na natureza, especialmente em lugares

DIVULGAÇÃO



SERVIÇO

Memórias da Água

Com Cia Corpus Entre Mundos. Hoje, às 20h, amanhã e domingo, às 18h, no Teatro Centro Cultural do Banco do Brasil. Ingressos: R\$ 30 e R\$ 15 (meia). Classificação indicativa livre

nos quais a água está muito presente. “A ideia foi como, dentro de uma coreografia, posso pensar na água

rolando pelo meu corpo, no meu sangue, circulando, como passar essa sensação de que esse recurso está acabando e como o corpo vai lidar com isso”, diz. Dirigida pelo angolano Dilo Paulo, a *Entre Mundos* tem uma ligação especial com as tradições da dança africana e muito desse universo costuma estar presente nos espetáculos.

A água é o tema do espetáculo da Cia Corpus Entre Mundos



DJs
Júlio César e
Gil Santiago

13 anos da Festa

OPPUS 4
anos
708090

05 OUTUBRO • 20h
Clube dos Oficiais da PM - Lago Sul

Ingressos Infozap:
(61) 99973.4199



APOIO DE MÍDIA:
CORREIO
BRAZILIENSE
www.CORREIO BRAZILIENSE.com.br

clube
CORREIO BRAZILIENSE
15%
DE DESCONTO*

Pintura com sinestesia

Exposição de Pedro Gandra reúne quadros com propostas clássicas, mas com roupagem contemporânea

Nahima Maciel

O artista Pedro Gandra foi buscar o título da exposição que inaugura na Index Galeria em um verso do poeta Roberto Piva. *Beije o breu por mim* não é apenas um título, mas norteia boa parte da produção dessas 16 telas nas quais Gandra explora uma forma de pintar à qual não estava acostumado.

Dessa vez, as cenas de interiores deram lugar a composições mais etéreas, mais marcadas por elementos exteriores e, sobretudo, por personagens que ganham até nomes nos títulos das obras. Além disso, a postura do artista mudou. Se antes ele gostava de se debruçar por tempos longos sobre as obras, de voltar a elas diversas vezes e fazê-las passar por um processo de maturação, agora ele se impôs um desapego. “A pincelada, a cor e a tração da cor foram para outro lugar, que é quase desenfreado. Controlei muito pouco do que estava fazendo, voltei pouquíssimas vezes, queria que tivessem uma primeira vida que fosse sólida. Tentei me desfazer de um certo preciosismo que tinha com os trabalhos anteriores”, explica.

A poesia de Piva também foi fundamental. Se

FOTOS: PEDRO GANDRA

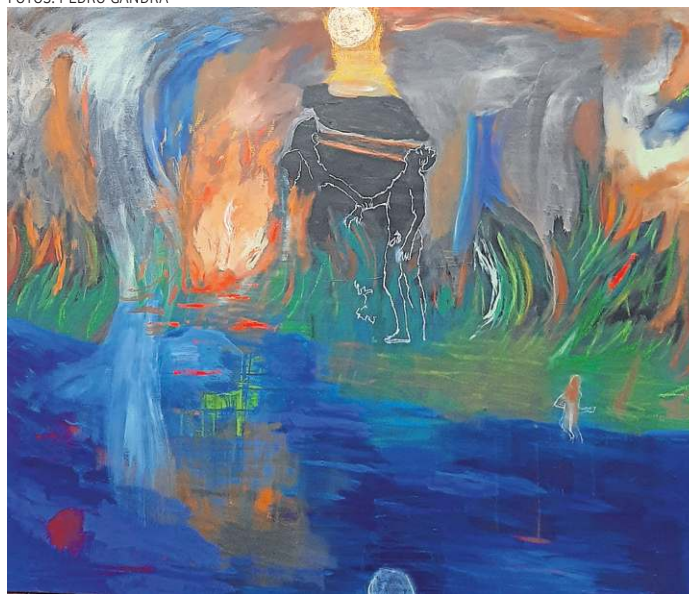

Obras da exposição *Beije o breu por mim*



SERVIÇO

Beije o breu por mim

Exposição de Pedro Gandra. Visitação até 25 de outubro, de terça a sexta, das 13h às 19h, e sábados, das 12h às 15h, na Galeria Index (Ed. Morro Vermelho, Térreo, Setor Comercial Sul)

que os trabalhos tivessem cheiro, cor, que as pessoas sentissem dentro de uma sensação.”

Gandra também se impôs uma espécie de jogo no qual experimentou algumas temáticas pouco presentes nas produções anteriores. Em *Beije o breu por mim*, é possível encontrar naturezas mortas, retratos e até pintura de paisagem. “São gêneros clássicos da pintura que aparecem não como comentários, mas como prática”, avisa o artista. “Elas trazem uma figuração mais específica, mais pontuada, com mais vestígios, mas não entregue ainda, uma névoa de imagem, mas um pouco mais adensada.”

infiltrou, como diz o pintor, no título da exposição e no projeto como um todo. “Gosto como ele trata questões do erótico, da filosofia e de sentir mesmo o cheiro, a temperatura das inscrições”, diz. Piva ocupou um lugar grande no

imaginário recente do artista, que se encantou especialmente com a temática e os interesses múltiplos do poeta. “Ele consegue trazer para a poesia a questão da sinestesia e isso é uma coisa que eu queria trazer para os trabalhos. Queria

Crítica // **Silvio** ★★

A vida diante dos olhos

Filme faz um recorte detalhado na trajetória de Silvio Santos, um dos maiores comunicadores brasileiros

Mariana Reginato*

Silvio Santos foi um dos maiores apresentadores e comunicadores da história do Brasil. A trajetória de parte da vida do artista e empresário chegou aos cinemas. O filme não é considerado um documentário, mas uma ficção baseada em fatos reais. Interpretado, na maior parte do longa, pelo apresentador e ator Rodrigo Faro, *Silvio* busca mostrar ao público faces do Senhor Abravanel.

Dirigido por Marcelo Antunez, o filme tem como acontecimento principal o sequestro do apresentador em 2001. A filha Patrícia Abravanel foi sequestrada e devolvida após o pagamento do resgate. Doze horas depois, Fernando Dutra Pinto invade a casa de Silvio e o mantém refém por sete horas. Durante o tempo com Fernando, Silvio relembra momentos de sua vida pessoal e profissional.

Um dos pontos positivos do filme é a representação de Senhor Abravanel por completo. O longa não esconde os defeitos, como a ganância do apresentador e retrata os conflitos do seu primeiro casamento com Maria Aparecida Vieira, mãe de Cintia e Silvia.

ANDRE CHERRI/IMAGEM FILMES/DIVULGAÇÃO



Baseado em fatos reais, o filme *Silvio Santos* estreou nos cinemas da cidade

A atuação de Rodrigo Faro não é um destaque, o personagem de Faro é representado de forma bem simples e comedida, e acaba não impressionando. Johnnas Oliva, que interpreta o sequestrador Fernando, vai muito bem na dramaticidade do seu papel e se destaca na tela.

O filme utiliza três atores para interpretar Silvio Santos. Fellipe Castro interpreta o apresentador bem novo, antes de entrar no meio televisivo e faz um

belo trabalho. Vinicius Ricci aparece para mostrar a entrada de Silvio no rádio e também satisfaz. Faro interpreta o comunicador no início do SBT e mais velho, no sequestro. Apesar de ter ido bem nas cenas com Silvio mais novo, a caracterização do personagem no sequestro não é boa e distrai o espectador.

Com flashbacks durante toda a narrativa, o longa passa pelo Silvio Santos camelô, locutor da rádio Guanabara, sua história

com Manuel de Nóbrega e o início do Sistema Brasileiro de Televisão (SBT). A construção de passado e presente é interessante na trama e não fica tedioso.

Apesar de não ser uma grande decepção, o filme não traz nada muito emotivo, mesmo nos momentos que se propõem a emocionar. Para aqueles que amam o comunicador, a experiência é válida.

*Estagiária sob a supervisão de José Carlos Vieira

Crítica // Não fale o mal ★★★★★

DIVULGAÇÃO UNIVERSAL PICTURES

Tensão do início ao fim

Mariana Reginato*

Dirigido e roteirizado por James Watkins, *Não fale o mal* chegou nas telonas. Na trama, uma família norte-americana passa um final de semana na casa de campo de uma família britânica que conheceu em férias na Itália. O que parecia um descanso, se torna um pesadelo. O filme é um remake norte-americano de um longa dinamarquês de 2022 e é considerado um terror dramático.

Problemas no casamento, maternidade, raiva e inveja permeiam a relação entre os casais, criando um clima desconfortável desde o início do longa, mas que fica camuflado e as relações seguem amigáveis.



Uma trama que prende o público

Os anfitriões Paddy e Ciara têm um filho deficiente, chamado Ant, que parece ter a mesma idade de Agnes, filha dos americanos Louise e Ben. Os britânicos revelam uma espécie de irritação com o filho, mas passam a adorar a pequena Agnes. Os temas abordados nas entrelinhas do filme são muito interessantes e criam uma profundidade

maior no terror.

As atuações são impecáveis e James McAvoy interpreta o descompensado Paddy com perfeição. O casal formado por Scoot McNairy e Mackenzie Davis entregam ótimas performances, apesar de seus personagens terem personalidades muito diferentes. O pequeno Dan Hough não possui falas mas cria a tensão do filme em

cada cena que aparece, um grande destaque.

Apesar de não ser muito difícil de adivinhar o que irá acontecer, o longa adiciona detalhes que surpreendem o público. Para os fãs de drama, suspense e terror psicológico, *Não fale o mal* é uma escolha certa.

*Estagiária sob a supervisão de José Carlos Vieira

Amizade entre homem e pinguim

Mariana Reginato*

Meu amigo pinguim chega aos cinemas brasileiros, após fazer sucesso nos Estados Unidos. A produção norte-americana é inspirada em uma história real brasileira. O pescador João encontra um pinguim à deriva no mar, encharcado de óleo de um vazamento, e decide salvar o animal. João resgata o pinguim e batiza o animal de Dindim.

Dindim e o pescador viveram uma amizade de oito anos. Nesse período,

PIVÔ AUDIOVISUAL/ DIVULGAÇÃO



Relação de afeto e amor à natureza

o pinguim — viajou 8 mil quilômetros, entre a Patagônia e a Ilha Grande, e passou meses vivendo com seu João. O pescador é interpretado por Jean Reno, ator nascido no Marrocos,

e sua esposa é interpretada por Adriana Barraza, atriz mexicana. O filme é dirigido pelo cineasta catarinense David Schurmann e foi gravado no litoral brasileiro e na Argentina. (MR)

12

MINISTÉRIO DA CULTURA E BRASAL APRESENTAM
#CIRCUITODETEATROBRASILEIRO



NA COMÉDIA

LETÍCIA OTÁVIO
ISNARD MULLER

O CASO

"LE CAS MARTIN PICHE" DE JACQUES MOUGENOT
TRADUÇÃO MARILU DE SEIXAS CORRÊA

DIREÇÃO
FERNANDO
PHILBERT



TEATRO UNIP
21 E 22 DE SETEMBRO
SÁBADO ÀS 21H E
DOMINGO ÀS 17H



Crítica // O Bastardo ★★★★★

A beleza do simples

Mariana Reginato*

O filme dinamarquês *O Bastardo*, estrelado por Mads Mikkelsen, estreou ontem nos cinemas. A produção se passa na Dinamarca no século 18 e conta a história do capitão Ludvig Kahlen, herói de guerra que se propõe a colonizar uma terra selvagem e infértil. Em busca de dinheiro e títulos de nobreza, Ludvig quer fundar uma colônia em nome do rei, mas o nobre Frederik De Schinkel não é muito fã da ideia.

Com uma bela simplicidade, o escolhido para representar a Dinamarca no Oscar em 2025 traz uma narrativa sobre felicidades e decepções de ter um grande sonho. As atuações de todos os atores são impecáveis. O longa dinamarquês reacende a ideia de que o simples e

HENRIK OHSTEN – ZENTROPA/ DIVULGAÇÃO

Mads Mikkelsen é protagonista de *O Bastardo*

bem feito é extremamente satisfatório. O destaque é a garotinha cigana Anmai Mus (Melina Hagberg) que traz leveza para o drama. Amanda Collin, que interpreta a governanta Ann Barbara, teve uma atuação elogiadíssima e muito importante no decorrer da trama.

Os cenários e elementos de cena são definidos pela classe social dos personagens. A fotografia é muito bem realizada e tem um aspecto de quadros de arte. Um plano específico lembra o quadro de Van Gogh, *Os comedores de batata*. A iluminação do longa é um dos fatores que impressiona e é destacada

em diversos planos.

O Bastardo possui grandes chances de levar a estatueta do Oscar por Melhor Filme Estrangeiro. Um longa com uma história simples, mas que é bem executado do início ao fim, sem falhas.

*Estagiária sob a supervisão de José Carlos Vieira

ROTEIRO

BEETLEJUICE: OS FANTASMAS

AINDA SE DIVERTEM

Lydia Deetz é mãe da adolescente Astrid, que ao explorar o sótão da antiga casa, descobre a misteriosa maquete da cidade. Sem querer, ela reabre o portal para o mundo dos mortos, invocando o excêntrico fantasma Beetlejuice. Classificação indicativa: 14 anos. Duração: 104 min. Gênero: Comédia.

Kinoplex Pátio 2 (dublado), sexta, sábado e domingo, às 14h20, 16h30, 18h50 e 21h10. **Kinoplex ParkShopping 4** (dublado), sexta, sábado e domingo, às 13h30, 15h50, 18h10 e 20h30. **Kinoplex ParkShopping 8** (legendado), sexta, às 16h20 e 21h; sábado e domingo, às 14h. **Kinoplex ParkShopping 11** (legendado), sexta, sábado e domingo, às 19h10. **Kinoplex Boulevard 1** (dublado), sexta, sábado e domingo, às 14h20, 16h40 e 19h. **Kinoplex Boulevard 1** (legendado), sexta, sábado e domingo, às 21h20. **Cinemark Iguatemi 3** (dublado), sexta, sábado e domingo, às 19h30. **Cinemark Iguatemi 6** (legendado), sexta, sábado e domingo, às 18h30 e 21h. **Cinemark Iguatemi 6** (dublado), sexta, sábado e domingo, às 13h30 e 16h. **Cinemark**

Pier 2 (dublado), sexta, sábado e domingo, às 13h, 15h30, 18h e 20h30. **Cinemark Pier 5** (legendado), sexta, sábado e domingo, às 18h50 e 21h20. **Cinemark Pier 6** (legendado), sexta, sábado e domingo, às 19h40 e 22h10. **Cinemark Pier 8** (dublado), sexta, sábado e domingo, às 16h50. **Cinemark Taguatinga 3** (dublado), sexta, sábado e domingo, às 13h20, 15h50, 18h15 e 20h40. **Cinemark Taguatinga 9** (dublado), sexta, sábado e domingo, às 12h, 14h30, 19h20 e 21h50. **Cine Cultura Liberty Mall 3** (legendado), sexta, sábado e domingo, às 14h10, 16h20 e 18h30. **Cineflux JK 3** (dublado), sexta, sábado e domingo, às 16h40, 19h10 e 21h30. **Cinesystem 2** (legendado), sexta, sábado e domingo, às 14h45, 17h, 19h15 e 21h30. **Cinesystem 9 VIP** (legendado), sexta, sábado e domingo, às 18h45. **Cine drive-in** (legendado), às 20h.

SILVIO (ESTREIA)

Horas depois de ter a sua filha sob custódia de um sequestrador, Silvio Santos enfrenta outro obstáculo: sua casa é invadida e ele é mantido como refém por sete horas. Classificação indicativa: 14 anos. Duração: 114 min. Gênero: Drama.

Kinoplex Pátio 3 (nacional), sexta, sábado e domingo, às 13h30, 16h, 18h30 e 21h. **Kinoplex ParkShopping 1** (nacional), sexta, sábado e domingo, às 13h40, 16h10, 18h40 e 21h15. **Kinoplex Boulevard 4** (nacional), sexta, sábado e domingo, às 13h40, 16h10 e 18h40. **Cinemark Iguatemi 5** (nacional), sexta, sábado e domingo, às 13h15, 15h45, 18h15 e 20h50. **Cinemark Pier 4** (nacional), sexta, sábado e domingo, às 17h30 e 20h. **Cinemark Pier 6** (nacional), sexta, sábado e domingo, às 14h10 e 16h40. **Cinemark Pier 9** (nacional), sexta, sábado e domingo, às 13h20, 15h50, 18h20 e 21h. **Cinemark Taguatinga 1** (nacional), sexta, sábado e domingo, às 15h, 17h30 e 20h. **Cinemark Taguatinga 8** (nacional), sexta, sábado e domingo, às 14h20, 16h50, 19h20 e 21h50. **Cineflux JK 5** (nacional), sexta, sábado e domingo, às 15h. **Cinesystem 4** (nacional), sexta, sábado e domingo, às 14h25, 16h45, 19h10 e 21h30.

NÃO FALE O MAL (ESTREIA)

Uma família americana é convidada a passar

um final de semana em um chalé de uma família britânica. As férias relaxantes logo se transformam em sombrios eventos. Classificação indicativa: 18 anos. Duração: 110 min. Gênero: Terror. **Kinoplex Pátio 6** (dublado), sexta, às 16h15 e 20h50; sábado e domingo, às 13h50. **Kinoplex ParkShopping 2** (legendado), sexta, sábado e domingo, às 21h. **Kinoplex ParkShopping 2** (dublado), sexta, sábado e domingo, às 13h30 e 16h. **Kinoplex Boulevard 2** (dublado), sexta, sábado e domingo, às 18h30. **Kinoplex Boulevard 2** (legendado), sexta, sábado e domingo, às 17h20. **Cinemark Pier 4** (legendado), sexta, sábado e domingo, às 12h45, 15h20, 18h10 e 20h40. **Cinemark Taguatinga 4** (dublado), sexta, sábado e domingo, às 12h10, 17h10, 19h40 e 22h10. **Cineflux JK 4** (dublado), sexta, sábado e domingo, às 14h30, 17h, 19h30 e 22h. **Cinesystem 3** (legendado), sexta, sábado e domingo, às 17h, 19h15 e 21h30. **Cinesystem 9 VIP** (legendado), sexta, sábado e domingo, às 21h.

É ASSIM QUE ACABA

Ao começar uma nova vida em Boston, Lily se envolve com o neurocirurgião Ryle. À medida que o relacionamento avança, memórias da sua infância problemática ressurgem. Classificação indicativa: 14 anos. Duração: 130 min. Gênero: Drama. **Kinoplex Pátio 4** (dublado), sexta, sábado e domingo, às 20h30. **Kinoplex ParkShopping 2** (dublado), sexta, sábado e domingo, às 18h20. **Kinoplex ParkShopping 6** (legendado), sexta, sábado e domingo, às 18h e 20h40. **Kinoplex ParkShopping 9** (dublado), sexta, sábado e domingo, às 21h. **Cineflux Shopping Sul 1** (dublado), sexta, às 18h50 e 21h40; sábado, às 21h20; domingo, às 16h10. **Cineflux JK 1** (dublado), sexta, sábado e domingo, às 18h50. **Cinemark Iguatemi 1** (legendado), sexta, sábado e domingo, às 18h e 21h15. **Cinemark Pier 12** (legendado), sexta, sábado e domingo, às 14h10, 16h30, 18h50 e 21h10. **Cinemark Taguatinga 7** (dublado), sexta, sábado e domingo, às 12h20, 15h10, 18h e 21h. **Cinesystem 1** (legendado), sexta, sábado e domingo, às 18h20 e 21h.

AGITE!



Tropicália! Feira de Discos chega a quarta edição com o melhor do vinil e shows interessantes de Djs locais e de outros estados

Pedro Ibarra

Como se fosse mágica, uma bolacha preta de acetato foi capaz dar som ao mundo e mudou para sempre a história da música. O vinil, apesar de menos popular que o streaming na atualidade, ainda é um objeto de desejo de colecionadores, audiófilos e fãs em todo o mundo. A Tropicália! Feira de Discos se consolidou no calendário da cidade como um evento que junta apreciadores desta forma musical vintage e promete, este fim de semana, mais uma edição especial na Infinu Comunidade.

A quarta edição da feira será realizada amanhã e domingo e trará expositores do DF, de Goiás e de São Paulo. Além da venda de discos, o projeto ainda conta com shows de Djs. As atrações principais são o casal formado por Arthur Joly, produtor musical e construtor de sintetizadores analógicos, e Paula Carvalho, apresentadora, editora e produtora conhecida por trabalhos na Jovem Pan, Flix Media e Flow News. Outras oito atrações sobem ao palco, com estrutura na praça de alimentação da Infinu.

Ou seja, o nome leva “feira de discos”, mas a ideia é muito maior do que isso. “A

Tropicália! é um evento musical, no qual um dos braços é a feira de discos, sendo o seu maior diferencial a programação do lounge de Djs conectado à praça de alimentação; o que proporciona uma experiência única e aprazível para todos os públicos”, afirma André Kalil, organizador e dono da Astoria Discos.

Para André, o fator de toda edição ter um caráter inédito é o que possibilitou trazer novos públicos. Por este motivo o organizador avalia que a Feira se tornou importante para o público da capital. “A importância da Tropicália! Feira de Discos para Brasília tem se traduzido na inovação e renovação do público consumidor de discos a cada

edição, que tem eleito nosso evento como um ponto de referência nesse setor”, explica.

Porém, a Tropicália! é esforço, não apenas uma boa ideia executada de qualquer jeito. “Isso é o reflexo de trabalho duro e muita dedicação das mais de 30 pessoas envolvidas em todas as nossas edições, lojistas, Djs, produtores, praça de alimentação e a casa. São essas pessoas que fazem a Tropicália! ser um sucesso de público em todas edições”, diz o organizador.

Colecionadores

Apesar de todo o evento girar em torno da ideia de que é muito mais do que compra e venda de vinil, ainda é uma feira de discos. “Os expositores trarão desde discos de saldaõ a raridades do mais alto calibre, para todos os gostos e bolsos; desde música internacional até MPB”, conta André que exalta a participação de expositores de São Paulo e da Chapaa dos Veadeiros nesta edição.

Unidos pelo vinil

ANDRÉ KALIL/DIVULGAÇÃO



Tropicália!
Feira de Discos

Entre santidade e medo

Longa Imaculada estreia no Amazon Prime. Estrelando Sydney Sweeney, o longa apresenta um terror psicológico ao público, envolvendo questões religiosas e sombrias

Isabella Wagner*

Dirigido por Michael Mohan e com atuação de Sydney Sweeney (*Euphoria*) e Benedetta Porcaroli (*Baby*), o filme *Imaculada* foi lançado na plataforma de stream do Amazon Prime. O longa nos mostra o lado sombrio da religião cristã em um formato de terror psicológico. A produção conta a história de Cecília (Sydney Sweeney), uma jovem freira americana que se muda para um convento em uma cidade exótica no interior da Itália.

Apesar da boa recepção

REPRODUÇÃO/ADOROCINEMA/COPYRIGHT CAPELIGHT PICTURES OHG



por parte das irmãs freiras, logo Cecília começa a perceber comportamentos e coisas estranhas que a fazem questionar sobre a segurança do lugar em que se encontra.

Aos poucos, as suspeitas de que o convento guarda segredos terríveis passam a se tornar realidade para a jovem quando ela acorda grávida misteriosamente, sem ter praticado nenhum ato sexual.

Sem entender muito bem o que

acabara de acontecer, a jovem freira se vê repleta de dúvidas e anseios, tendo visões cada vez mais assustadoras enquanto carrega uma criança. Em meio a situação, tendo que enfrentar entidades malignas que acabam por atormentar a moça diariamente, Cecília busca saber a verdade sobre o convento a todo custo perguntado a si própria se a gravidez é uma benção ou uma maldição.

Reprodução/Adorocinema/Copyright Columbia Pictures Corporation



Bad Boys Até O Fim

MAX

Os policiais Mike Lowrey (Will Smith) e Marcus Burnett (Martin Lawrence) embarcam em uma missão inédita no último filme *Bad boys até o fim* (Adil El Arbi e Bilall Fallah), que será lançado hoje na plataforma da MAX. O mais recente longa da saga icônica de *Bad boys* foi lançado nos cinemas em 6 de junho de 2024. Desta vez os policiais mais famosos de Miami precisarão enfrentar uma reviravolta dramática, agora eles é quem estão sendo perseguidos. Com prêmio pelas suas cabeças, Mike e Marcus lutarão lado a lado incansavelmente para proteger a reputação de seu antigo e falecido chefe, o capitão Howard (Joe Pantoliano), e limpar seus nomes.

Cidade de Deus: A Luta Não Para

MAX

A série *Cidade de Deus: A luta não para* (Aly Muritiba), continuação da história original de um dos grandes filmes da cinematografia brasileira, *Cidade de Deus*, lançado em 2002, tem a sua estreia para este domingo na MAX. Com boa parte do elenco original presente, incluindo o protagonista Buscapé (Alexandre Rodrigues) e Berenice (Roberta Rodrigues), a história da série se passa 20 anos depois dos acontecimentos do filme. Com base nas memórias de Buscapé, a série mostra as consequências e os impactos dos conflitos policiais nas comunidades do Rio de Janeiro.

Reprodução/Adorocinema



Reprodução/Adorocinema



O Menino do pijama listrado

NETFLIX

O filme *Menino do Pijama Listrado* (Mark Herman), será lançado na plataforma da Netflix neste domingo. O filme estrelado por Asa Butterfield (*Sex education*), narra a história da Alemanha durante a Segunda Guerra Mundial. O personagem de Asa Butterfield, o menino Bruno, de 8 anos, é filho de um oficial nazista que assume um importante cargo em um campo de concentração. Sem saber o que o pai faz, Bruno se muda de Berlim com sua mãe (Vera Farmiga) para uma área isolada. Os problemas começam a surgir quando Bruno, entediado, decide explorar o local e acaba conhecendo Shmuel (Jack Scanlon), um menino da idade de Bruno que vive usando um pijama listrado e está separado por uma cerca elétrica.

*Estagiária sob supervisão de José Carlos Vieira

Programação de
vantagens
 @CLUBECORREIOBRAZILIENSE

CINESYSTEM
 CINEMA ALÉM DO FILME

CINESYSTEM CASA PARK

Tenha uma experiência cinematográfica além dos filme, acompanhado de muito conforto e diversão para toda família.

Assinante do Correio Braziliense tem 50% de desconto.

 **50%**
 DE DESCONTO*

ACQUATREINO

Assinante do Correio Braziliense tem 25% de desconto na modalidade Deep Water Running (Corrida na Água)

 **25%**
 DE DESCONTO*

FORNASSA PIZZARIA

O Fornassa lança sua nova unidade em Águas Claras, o Fornassa Kids! Com brinquedoteca adaptada para receber os pequenos.

Assinante do Correio Braziliense ganha Chopp 300ml ou Coquetel de Frutas sem álcool.

 **Chopp**
 300ML*

FAST ESCOVA

 Unidades Lago Norte, Asa Sul e Vicente Pires
 Aproveite o desconto de assinante para cuidar da beleza.
 Desconto de Segunda a Quinta

 **20%**
 DE DESCONTO*

Supera

Ginástica para o Cérebro

SUPERA

Conheça o Método Supera para exercitar o cérebro. Indicado para todas idades, assinante do Correio Braziliense tem desconto nas unidades Jardim Botânico e Deck Norte.

 **20%**
 DE DESCONTO*

CHURRASCARIA PAMPAS

Use sua carteirinha do Clube Correio Braziliense para aproveitar o rodízio da Churrascaria Pampas!

Assinante do Correio Braziliense ganha Chopp 300ml ou Coquetel de Frutas sem álcool.

 **Chopp**
 300ML*

*Consulte as condições de cada benefício no site. Só serão concedidos aos assinantes mediante apresentação do cartão digital Clube do Assinante (disponível no aplicativo Correio Braziliense), e de um documento de identificação do titular da assinatura. Central de Atendimento Assinante: (61) 3342-1000 - opção 3.

 Essas vantagens e **muito mais!**
 **30%**
 DE DESCONTO*

 **20%**
 DE DESCONTO*

 **20%**
 DE DESCONTO*

Acesse o nosso site e veja as informações completas, além de todos os benefícios disponíveis

www.clubedoassinante.correio braziliense.com.br



NA ESTANTE

POR NAHIMA MACIEL

TREMOR

DE TEJU COLE. TRADUÇÃO:
PAULO HENRIQUES BRITO.
COMPANHIA DAS LETRAS,
220 PÁGINAS. R\$ 94,90

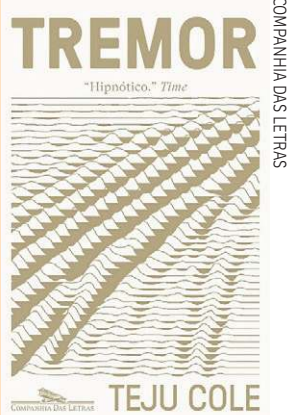
Um professor de fotografia nigeriano que se muda para os Estados Unidos reflete sobre o presente e o passado do país de origem, sobre o amor e a separação, mas também sobre racismo e descolonização.



COMPANHIA DAS LETRAS

PURA COR

DE SHEILA HETI. TRADUÇÃO: BRUNA
BEBER. COMPANHIA DAS LETRAS,
228 PÁGINAS. R\$ 79,90

Mira se vê catapultada para a finitude da vida quando o pai adoece. Ao mesmo tempo, ela descobre ser capaz de um amor avassalador por Annie. O romance da autora canadense é também uma história de formação dessa personagem, cuja vida é narrada como a passagem humana pelas perdas, pelo amadurecimento, pelos relacionamentos.



COMPANHIA DAS LETRAS

CONTRA FOGO

DE PABLO L. C. CASELLA. TODAVIA,
318 PÁGINAS. R\$ 79,90

O cenário é a Chapada de Diamantina e os personagens, um grupo de brigadistas que combatem o fogo e as queimadas na região. Analista ambiental do Instituto Chico Mendes de Conservação da Biodiversidade, o autor traz para o romance um universo que tem pontuado as notícias dos últimos dias.

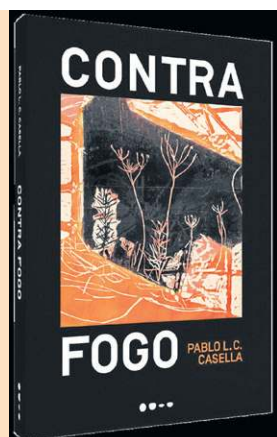

TODAVIA

A ÁRVORE DA DANÇA

DE KIRAN MILLWOOD
HARGRAVE. TRADUÇÃO:
ELIZABETH RAMOS. RECORD,
280 PÁGINAS. R\$ 62,59

A história desse romance se passa no século 16, em Strasburgo, e acompanha o estranho fenômeno que leva as mulheres da cidade a dançarem em uma praça durante horas de um dia de verão particularmente quente.

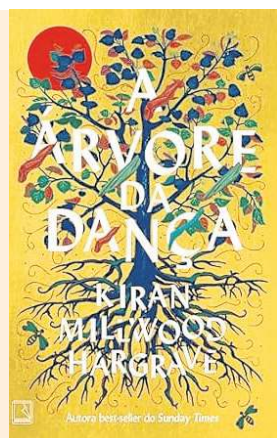

RECORD

HORÓSCOPO

Problemas morais

Oscar Quiroga • oscar.quiroga@estado.com.br

DATA ESTELAR: Lua cresce em Capricórnio.

SE OS PROBLEMAS QUE TE ATAZANAM NÃO EXISTEM SENÃO NA TUA MENTE, deves dar por certo que são de natureza moral, e isso é algo eminentemente humano, porque só nossa humanidade tem o poder de se preocupar, não com os fatos em si, mas com a irradiação de seus efeitos colaterais subjetivos e sutis, tais como o que as pessoas pensariam se soubessem o que pensamos ou desejamos, ou o dilema de algo ser certo ou errado. Não se encontram dilemas morais em Anjos, Arcanjos ou nos seres elementais como gnomos, elfos e fadas, nem muito menos em animais, plantas ou minerais, porque em todos esses reinos seus participantes atuam de acordo com as forças que os constituem, ao passo que em nosso reino deve acontecer uma reorientação de consciência que só pode ser operada por efeito de uma decisão livre e íntima.

ÁRIES (21/03 a 20/04)



Agora é possível superar discórdias e conflitos, mas alguém vai ter de tomar a iniciativa nesse sentido, porque os conflitos adquirem inércia e vão se propagando automaticamente se ninguém fizer algo diferente.

TOURO (21/04 a 20/05)



É desnecessário fazer manobras sofisticadas para garantir seus interesses. Neste momento, sua alma recebe uma dose extra daquele mistério que chamamos de sorte, mas que se trata de sua estrela brilhando linda.

GÊMEOS (21/05 a 20/06)



Se não houver nada a fazer, deixe assim, evite procurar sarna nova para se coçar, porque o tempo livre é o tempo onde sua alma pode ser mais ela mesma, afirmando os pés sobre a realidade do bem-estar, do bem viver.

CÂNCER (21/06 a 21/07)



Por mais belos e elevados que sejam os sentimentos que habitam sua alma, nesta parte do caminho não será fácil encontrar com quem os compartilhar, porque as pessoas andam muito ensimesmadas em suas preocupações.

LEÃO (22/07 a 22/08)



Ofereça seu apoio a quem realmente o merecer, e se poupe tomando distância das pessoas que, sabidamente, só lhe trarão dor de cabeça. Nesta parte do caminho você precisa se poupar e pensar mais no seu bem-estar.

VIRGEM (23/08 a 22/09)



A sorte é um ingrediente caprichoso, que todos queremos presente de forma contínua em nossas vidas, mas que raramente dá as caras. Não seria sábio de sua parte contar com a sorte, mas sim, a aproveitar quando surgir.

LIBRA (23/09 a 22/10)



É certo que há pessoas boas e pessoas más, e também é certo que elas andam misturadas, acotoveladas na mesma mesa de negócios ou nas reuniões familiares. Você precisa usar o discernimento para distinguir umas das outras.

ESCORPIÃO (23/10 a 21/11)



Essas lindas imagens subjetivas que sua alma imagina e que produzem sensações prazerosas, seria melhor encontrar alguém com quem as compartilhar, porque dessa forma se multiplicariam. Eis o desafio atual.

SAGITÁRIO (22/11 a 21/12)



Tudo depende do nível de cordialidade e elegância com que você fizer suas propostas, porque além de seus planos serem os melhores, você precisa se lembrar de que as pessoas gostam de ser seduzidas. É assim.

CAPRICÓRNIO (22/12 a 20/01)



Agora é quando essas tarefas que você andou procrastinando podem ser completadas sem grande esforço, e além disso com bastante regozijo, não apenas por as finalizar, mas também porque você as vê com outros olhos.

AQUÁRIO (21/01 a 19/02)



Permita-se sonhar sem freios nem limitações, porque é para isso que os sonhos estão disponíveis à nossa humanidade, para que desfrutemos da liberdade absoluta de levantar no infinito sem que isso nos provoque medo.

PEIXES (20/02 a 20/03)



Enquanto você continuar sustentando sentimentos nobres e ideias positivas, mesmo que as circunstâncias sejam adversas sua mente terá espaço para encontrar alternativas e encarar tudo com muito bom humor.

Orifício no centro da íris, regula a entrada de luz no olho	Cargo de Jill Baden	Local de penitência das almas	Ferramenta manual de pedreiras	Líder religioso árabe, fundador do Islã	"Força" evitada pelo amuleto
Ilógico					Filme de Charlie Chaplin lançado em 1931
			Monsieur (abrev.)	Sigla da Rússia	
			Vilão usual nas histórias das "Mil e Uma Noites"	Interjeição gaúcha	
Pequena janela circular de navios		Robert Pattinson, ator britânico			Comunidade liderada pelo cacique
				Ainda; também	
				Derramar; entornar	
Parente rico do Pato Donald (HQ)		Isabella (?), cantora que, em 2020, lançou o CD "A Máquina do Tempo"		Número Atômico (símbolo)	Mau, em inglês
		Oi!		Vitamina antigripal	
					Murilo Rubião, escritor brasileiro
Peraltice				2.100, em romanos	
Moeda na qual é cotada a soja no mercado internacional		Tempero conhecido como "rosa fétida"	Traje da indiana	Triste, em inglês	
			Persona (?) grata: não é bem vinda em um lugar (lat.)		
		(?) de mundo: lugar longínquo (fig.)			Conseguir, em inglês
Grande felino das Américas					
Aduana					
"(?) à Alegria", o trecho mais conhecido da Nona Sinfonia				(?) pré-nupcial: é recomendado a casais que querem ter filhos	
Diz-se do gene que determina os olhos escuros (Genét.)				(?) Motta, cantor	

BANCO 3/bad — get — non — sad. 4/azar. 6/verter. 13/luzes da cidade.

26

© Ediouro Publicações – Licenciado ao Correio Braziliense para esta edição

DIRETAS DE ONTEM

C	D	M	A	L	H
A	A	N	A	L	H
E	M	P	R	E	S
P	A	R	A	B	A
C	A	N	T	A	R
H	A	B	I	T	A
G	A	S	E	N	T
E	V	E	S	T	I
D	U	V	I	D	A
A	C	U	A	D	O
A	M	A	D	R	I
T	R	B	E	S	T
D	I	A	R	I	S
V	I	R	A	A	C
F	A	Z	E	N	D

SEUS PASSATEMPOS PREFERIDOS SEM SAIR DE CASA

#FaçaCoquetel @editoraocoquetel @coquetel

ASSINE AGORA! COQUETEL

SUDOKU DE ONTEM

9	7	1	2	3	4	8	6	5
5	6	4	9	8	1	7	3	2
2	3	8	6	5	7	1	4	9
3	2	7	8	9	6	4	5	1
8	1	5	4	7	2	3	9	6
6	4	9	5	1	3	2	8	7
4	5	6	1	2	8	9	7	3
7	9	2	3	4	5	6	1	8
1	8	3	7	6	9	5	2	4

NOVELAS / CAPÍTULO DE HOJE

No rancho fundo

(GLOBO, 18H30)
 Quinota confirma sua gravidez e Zefa Leonel apoia a filha. Juquinha ajuda Guilherme a se preparar para seu duelo por Caridade. Aldenor comenta com Nastácio sobre o que ouviu de Sabá Bodó, e pede ajuda a Lola. Dracena confessa a Tia Salete que está apaixonada por Zé Beltino. Quinota pede que Zefa Leonel guarde segredo para Artur sobre sua gravidez. Quintilha oferece aliança a Esperança. Blandina se vê cada vez mais apaixonada por Artur. Seu Tico Leonel comemora a gravidez de Quinota e Torquato Tasso ouve. Benvinda revela a Seu Tico Leonel que Margaridinha está trabalhando no cabaré. Torquato Tasso procura Artur.

Família é tudo

(GLOBO, 19H45)
 Vênus fica arrasada ao saber a verdade por Maya. Léo teme que Vênus não o perdoe. Hans pensa em dar um corretivo em Mila. Dulce fala com Vênus, Ramón e Maya sobre a cirurgia de Tom. Vênus presta depoimento na delegacia. Ramón fala com

Brenda na cela. Ubaiara/Youssef tenta contar a verdade para Leda. Guto ouve Lupita falar sobre seus sentimentos por ele. Electra finge consolar Jéssica depois de ela ser expulsa do espetáculo. Léo decide se entregar à polícia. Os capangas de Hans chegam para atacar Furtado. Frida/Catarina descobre que Pedro foi assassinado e quase se revela para Nanda. Jéssica se descontrola ao receber um buquê de flores do chantagista misterioso. Tom desperta da cirurgia e vê Vênus e Ramón.

Mania de você

(GLOBO, 21H20)
 Molina trama para aproximar Luma de Mavi. Viola reage às atitudes de Molina. Henrique avisa a Berta que demitirá Guga. Henrique flagra Ísis com Guga e deduz que Tomás é filho dele. Ísis e Henrique brigam. Molina percebe o clima entre Rudá e Viola. Henrique sofre um acidente no mar. Molina observa Rudá com Viola. Molina filma Viola com Rudá. Berta e Tomás se desesperam quando Mavi comunica que encontraram Henrique. Rudá confessa a Luma que está apaixonado por outra pessoa.

SUDOKU

5							1	
1			8					
	6				3	8		4
	1			4		9		
	9				8		6	7
				9				
			3					8
		3				1	6	9
				2	6		7	1

CRÔNICA

Dante Accioly • dante.accioly@gmail.com



Um super-herói na parada de ônibus

Éramos dois estranhos sentados numa parada de ônibus da Asa Norte. Eu havia tocado em algum barzinho ali por perto e esperava o corujão que me levaria de volta para casa, em Sobradinho. O violão pendurado nas costas, a fome beliscando as beiradas do estômago e o dinheiro do cachê escondido dentro da meia. De repente, o desconhecido berrou:

— Sou o Homem Sépia!

Levei um susto que me arrepiou o espinhaço. O sujeito deu um pinote do banco de cimento e parou em pé bem na minha frente. Ele estava todo de preto: calça, camisa social e coturnos até o meio das canelas. Por trás de uns óculos escuros espelhados, tudo o que se via daquele rosto eram os lábios grossos e umas bochechinhas rosadas. Quase infantis.

— Sou um super-herói! — ele gritou.

Eu estava com medo, claro. Mas tentei demonstrar empatia:

— Olha que interessante... Como é seu nome mesmo, amigo?

— Sépia! Homem Sépia!

— Sépia?! Aquele “pum” que o polvo solta para fugir do tubarão?!

Ele não respondeu. Tirou do bolso um maço de papéis com o desenho de um polvo alaranjado. Pareciam figurinhas repetidas de um álbum. A cabeçorra, os olhos esbugalhados, os tentáculos e as ventosas



ameaçadoras. O homem esticou a pontinha dos dedos e me ofereceu uma cópia — como um cartão de visitas.

Antes que eu pudesse agradecer a gentileza, o ronco de um escapamento furado desviou meu olhar para o Eixinho. O zumbido começou lá longe — distante, grave e monótono como um canto gregoriano. Mas foi se tornando cada vez mais próximo, alto e estridente.

Vruuuuum!

Um velho Passat rasgou o asfalto rumo à Ponte do Bragueto. Logo atrás dele,

o flash de uma luz muito branca incandescceu minhas vistas. Era a deixa que faltava. Num espasmo, o Homem Sépia sacou de um dos bolsões da calça uma lata de tinta spray. A esfera de metal chacoalhava dentro do tubo.

Como um Clark Kent na cabine telefônica, ele se escondeu atrás da parada de ônibus e saiu instantes depois com uma escadinha dobrável. Caminhou decidido até o poste do outro lado da rua. Subiu os degraus da banqueta e — cheio de salamaleques — desabotoou

um dos punhos da camisa social. Um tentáculo gorducho começou a se projetar para fora da roupa. O braço molusco se esticou até o topo do poste e poderia ter ido além. Nem precisava da escadinha, pensei.

Com a lata de spray encaixada nas ventosas, o Homem Sépia esguichou dois generosos jatos de tinta preta contra o radar de velocidade que havia multado os excessos do velho Passat. O “pardal” estava cego.

Quando outro motorista desavisado passasse por ali acima dos 60 km/h, o Detran receberia em seus computadores a imagem de uma inexplicável nuvem negra. Um borrão imprestável. Uma fotografia inútil para comprovar novas infrações. Era tudo o que o Homem Sépia queria: despistar e confundir os autoridades de trânsito.

— Aqueles predadores! — bradou!

Nosso herói desceu da banqueta e colou no poste uma das figurinhas do polvo alaranjado. Como um Zorro, que deixa sua marca com a ponta da espada.

— Esse tubarão aqui não morde mais ninguém!

Com o tentáculo recolhido e o punho da camisa abotoado, o Homem Sépia fez sinal para um ônibus que passava no Eixinho. Entrou furtivo pela porta traseira do “baú” e foi embora sem olhar para trás. Tirei o violão das costas e deitei no banco de cimento. Eu havia acabado de perder o último corujão para Sobradinho.

13 E 14
SETEMBRO
DECK NORTE
EVENTO GRATUITO



CAMPEONATO BRASILEIRO DE
WAKEBOARD
ETAPA
BRASÍLIA

ESPORTE, MÚSICA E GASTRONOMIA

SEXTA A PARTIR DAS 10H
SÁBADO A PARTIR DAS 8H



@WAKEBOARDBSB

ESTE PRODUTO É DESTINADO A ADULTOS



UNQ



PATROCÍNIO



sopro. TOCA DO JET

L A K E
D E C K
S U B S E A



MEDIA PARTNER

**CORREIO
BRAZILIENSE**



CBEAW

era • branding

REALIZAÇÃO



ORQUESTRA

APOIO

Secretaria de
Esporte e Lazer

