

# CORREIO BRAZILIENSE

BRASÍLIA, DISTRITO FEDERAL, SEXTA-FEIRA, 3 DE MAIO DE 2024

NÚMERO 22.327 • 58 PÁGINAS • R\$ 4,00

Mauricio Tonetto/Secom



Ponte sobre o rio desaba numa estrada de acesso a Santa Maria: regiões estão isoladas

## Morte e destruição na maior tragédia climática gaúcha

As imagens da devastação e os números da tragédia no Rio Grande do Sul comoveram o país. Chove desde domingo no estado e as enchentes e deslizamentos provocaram, até

ontem, 29 mortes — há 60 desaparecidos. Os desabrigados chegam a 15 mil nos 204 municípios castigados por deslizamentos e pela elevação do nível dos rios. Há barragens

sob risco de colapso. O governador Eduardo Leite avalia que essa é a pior tragédia climática da região e recebeu, nesta quinta-feira, o presidente Luiz Inácio Lula da Silva. “No

primeiro momento, a gente só tem que salvar a vida, a gente só tem que cuidar das pessoas”, disse Lula, que garantiu recursos para reparar a infraestrutura atingida.

Anselmo Cunha/AFP



Um morador e seu cão são resgatados em São Sebastião do Caí

Ricardo Stuckert/PR



Helicópteros das Forças Armadas auxiliam no resgate a ilhados

Ricardo Stuckert/PR



Lula e Eduardo Leite se encontraram: prioridade é salvar vidas

PÁGINAS 5 E 6

Fotos: Divulgação



### Brasília é a capital do axé

Durval Lelys (E) e Bell Marques (D) são algumas das atrações do Festival Micarê. Xanddy Harmonia, Timbalada e Tuca Fernandes completam o set list da celebração da música baiana.



**Viva o polvo!** — Restaurantes da cidade apostam alto no fruto do mar.

### Favas Contadas

Chef Paulo Tarso tem sua casa, na 308 Norte, entre as 100 melhores do país.

### Sons da noite

Jota Quest desembarca em Brasília com sua megaturnê em 28 de junho.

Minervino Júnior/CB/D.A Press

### De Brasília para Paris

Nascido no DF, técnico Ernesto Vogado irá à Olimpíada. Dupla orientada por ele no vôlei de praia se classificou na capital para os Jogos.



### Rebeldes no divã

Entenda por que jovens como John Kennedy, fora do Flu por tempo indeterminado, são bombas-relógio.

PÁGINAS 20 E 22

### Mês de alerta no trânsito

Campanha Maio Amarelo tenta conscientizar a sociedade a evitar tragédias nas pistas. Em 2023, DF teve 243 mortes em acidentes.

PÁGINA 13

### Paineiras colore Brasília de rosa

PÁGINA 18



Kayo Magalhães/CB/D.A Press



### Alerta para sequelas da dengue

Ao CB.Saúde, o neurologista Frank Venâncio destacou que dores de cabeça e no corpo podem ser complicações da doença, que permanecem mesmo após a cura. E orienta pacientes a consultarem especialistas. PÁGINA 14

### Suspeitos de tortura, PMs estão soltos

Os 14 policiais militares, entre soldados e oficiais, estavam presos após denúncias de agressão feitas por um aluno do curso para o Batalhão de Choque. No entanto, a Justiça manteve o grupo afastado do trabalho.

PÁGINA 17

### Vacina da gripe tem 100 postos no DF

Campanha contra a Influenza ampliou o público-alvo: podem ser imunizadas pessoas a partir de seis meses de idade. Há 200 mil doses disponíveis.

PÁGINA 14







## PODER

# Tentativa de acordo sobre a desoneração

Lula e Pacheco se reúnem e buscam alternativa que contemple os dois lados em relação ao impacto da lei no caixa da União

» ÁNDREA MALCHER  
» INGRID SOARES  
» RAFAELA GONÇALVES  
» VICTOR CORREIA

Marcos Oliveira/Agência Senado



Presidente do Senado deu a entender que uma boa opção para a lei da desoneração seria um PL que está na Câmara que sobe alíquotas progressivamente

Os presidentes Luiz Inácio Lula da Silva e do Senado, Rodrigo Pacheco (PSD-MG), se reuniram, ontem à noite, no Palácio da Alvorada, para tentarem apurar as arestas criadas pela judicialização da lei que prorroga, até 2027, a desoneração da folha de pagamento de 17 setores da economia e de municípios até 142 mil habitantes. Além de avaliarem alternativas que contemplem os dois lados em relação ao tema, discutiram, ainda, pautas capazes de causar rombos nas contas públicas — como a PEC do Quinquênio — e questões que vêm causando ruídos na relação entre o Congresso e o Palácio do Planalto.

Antes do feriado, Pacheco voltou a subir o tom contra o governo por questionar, na Justiça, a lei que prorroga a desoneração da folha. Não apenas disse que houve precipitação ao levar o tema para o Supremo Tribunal Federal (STF) — onde o placar permanece em 5 x 0 pela reoneração da folha, apesar de suspenso por um pedido de vista do ministro Luiz Fux —, como alertou que o impasse “gera uma crise de confiança na relação entre os Poderes para outros tantos temas que pressupõem uma relação de confiança”.

A saída para a desoneração pode estar naquela apontada pelo líder do governo na Câmara, José Guimarães (PT-CE): um projeto de lei que aumenta, gradualmente, a alíquota da contribuição previdenciária sobre a folha de pagamento de municípios

com até 50 mil habitantes e receita corrente líquida per capita de até R\$ 3.895 (1.027/24). A matéria está parada, aguardando designação de relator na Comissão de Previdência, Assistência Social, Infância, Adolescência e Família (CPASF).

Pacheco deu a entender que esse PL iria na direção do entendimento entre o Congresso e o Palácio. “Um projeto de lei, de autoria da liderança do governo, não pode ser desprezado. Isso,

inclusive, é o maior indicativo de que não há inconstitucionalidade alguma (na desoneração). Eles aceitaram discutir o projeto, a manutenção, por um tempo, dentro de uma fase de transição”, lembrou.

### Questionamento

De acordo com a lei questionada pela ação da Advocacia-Geral da União (AGU) ao Supremo, haveria uma redução da alíquota de

contribuição previdenciária dos setores produtivos de 20% para 1,5% a 4,5%. Já os municípios sem programa próprio de Previdência Social seriam beneficiados com a redução de 20% para 8%.

“Acho muito importante que o governo federal, a Casa Civil e o Ministério da Fazenda estabeleçam um diálogo com as associações dos municípios brasileiros, com a Confederação Nacional dos Municípios (CNM), com a Frente Nacional dos Municípios,

para poder haver uma concertação federativa. Ou seja: o governo não aceita o projeto que foi feito em relação aos municípios, os municípios querem apresentar ao governo a situação calamitosa em que vivem, especialmente sobre o prisma previdenciário, e por que não conseguem cumprir a alíquota estabelecida anteriormente. Esse diálogo precisa ser feito”, cobrou Pacheco, na terça-feira.

Segundo o presidente do Senado, em 13 de maio haverá

### » CNS sugere “noventena”

A Confederação Nacional dos Serviços (CNS) foi ao Supremo Tribunal Federal defender a legalidade da desoneração da folha e pedir que os efeitos da decisão do ministro Cristiano Zanin, do STF, só passassem a ser válidos a partir de agosto, caso a Corte decida mantê-la. A entidade apontou que a prorrogação do benefício teve o impacto orçamentário e financeiro estimado pelo Congresso em R\$ 9,4 bilhões. “Dessa forma, tem-se por desnecessária a suspensão da referida legislação até que o Congresso realize a estimativa do aludido impacto orçamentário e financeiro, na medida em que tal providência já foi devidamente adotada pelo Congresso”. A CNS alega que será preciso aplicar uma “noventena”, ou seja, um período de 90 dias para que os tributos sejam cobrados novamente, já que a promulgação da lei indicou que a desoneração não seria revogada.

uma discussão sobre o tema com representantes da CNM e da Frente Nacional de Prefeitas e Prefeitos.

Da reunião entre Lula e Pacheco, participaram os senadores Jaques Wagner (PT-BA, líder do governo no Senado), Jorge Kajuru (PSB-GO) e Leila Barros (PDT-DF), além dos ministros Rui Costa (Casa Civil), Renan Filho (Transportes) e Ricardo Lewandowski (Justiça e Segurança Pública).

## Uma corrida feroz para levar recursos às bases

» EVANDRO ÉBOLI

A cinco meses do primeiro turno das eleições municipais, em 6 de outubro, uma rica e cobiciada moeda eleitoral é disputada no Planalto Central. Está aberta a temporada das emendas pré-eleitorais, a corrida de vereadores, prefeitos, deputados e senadores para liberações dos pagamentos desses recursos antes da campanha política.

O governo do presidente Luiz Inácio Lula da Silva, que não tem alcançado êxito na disputa para prefeituras nas últimas eleições — e pretende eleger administradores municipais, mesmo que não sejam necessariamente do PT —, tem interesse em liberar essas verbas, até para tentar “fidelizar” o maior número de aliados e torná-los gratos ao erário federal.

Essa atenção do governo se dá em meio a uma crise do Palácio do Planalto com o Congresso. O governo precisa do apoio dos parlamentares para suas pautas num momento em que os presidentes da Câmara, Arthur Lira (PP-AL), e Rodrigo Pacheco (PSD-MG), ensaiam confronto com o Executivo.

Deputados e senadores cobram dos ministérios a execução dessas emendas. Desde abril, teriam sido liberados R\$ 13,8 bilhões. Há uma corrida contra o tempo. Como o ano é eleitoral, essas verbas precisam ser empenhadas, o que significa previsão de serem pagas até o fim de junho.

O Ministério da Saúde empenhou R\$ 7,8 bilhões em emendas

individuais. A crítica dos congressistas contra a gestão de Nísia Trindade, nesse aspecto, ganhou a adesão até de Lira. Esse total liberado se refere a emendas impositivas, que o governo é obrigado a pagar e que a metade tem que ser destinada obrigatoriamente para ações de saúde.

### “Dinheiro na veia”

Outra modalidade para liberar esses recursos são as chamadas “emendas pix”, dinheiro que vai direto para os cofres das prefeituras e que permite aos gestores aplicarem como quiserem. São consideradas as mais cobiciadas por prefeitos e parlamentares — em ano eleitoral, agiliza conclusão de obras sem necessidade de abrir nova licitação, o que atrasa a aplicação do recurso. São muito usadas em construção de creches, unidades de saúde e pavimentação de ruas.

Até agora, foram empenhados R\$ 8,5 bilhões, se consideradas todas as pastas. Esse montante representa 34% dos R\$ 25 bilhões em emendas previstas para o governo repassar em 2024. Se comparado com o valor liberado em 2020, quando se deu a última disputa municipal, o governo tinha liberado R\$ 7,8 bilhões até 30 de abril, volume menor que hoje, e que representa 22% do total.

Se considerar os partidos, segundo dados do governo, o PL foi o principal contemplado — afinal, é a maior bancada, com 95 deputados. Depois,

## Temporada das emendas pré-eleitorais

Entenda como funciona a negociação entre o Planalto e o Congresso com os recursos do orçamento

■ **Emendas impositivas** — o governo começou a empenhar, que é a promessa de pagar, as emendas a que os parlamentares têm direito, de obrigatório pagamento. Metade desses recursos precisam obrigatoriamente ir para a saúde. O ministério empenhou R\$ 8,2 bilhões.

■ **Emendas “Pix”** — são as emendas dos “sonhos” dos prefeitos e dos parlamentares. São aquelas que seguem direito para as contas das prefeituras, que aplicam os recursos onde bem entenderem. Em ano eleitoral, agiliza a conclusão de obras, por exemplo, sem necessidade de abrir nova licitação, o que atrasa a aplicação da verba. São muito usadas em construção de creches, unidades de saúde e pavimentação de ruas.

aparecem o MDB (44 deputados), o União Brasil (58 deputados) e, somente depois, o PT, legenda do presidente da República — afinal, é a maior bancada, com 68 deputados).

Para Sergio Andrade, diretor-executivo da Agenda Pública, a destinação das emendas não segue um critério estratégico e iguala a atuação de um deputado federal à de um vereador. “A

agenda defendida pela maioria dos deputados não leva em conta uma visão estratégica de médio e longo prazos, o que faz com que o papel de muitos deles se assemelhe ao de um

vereador. Os interesses das bases se sobrepõem aos do país”, disse Andrade, que também é integrante do Conselho Nacional de Transparência, Corrupção e Integridade Pública.

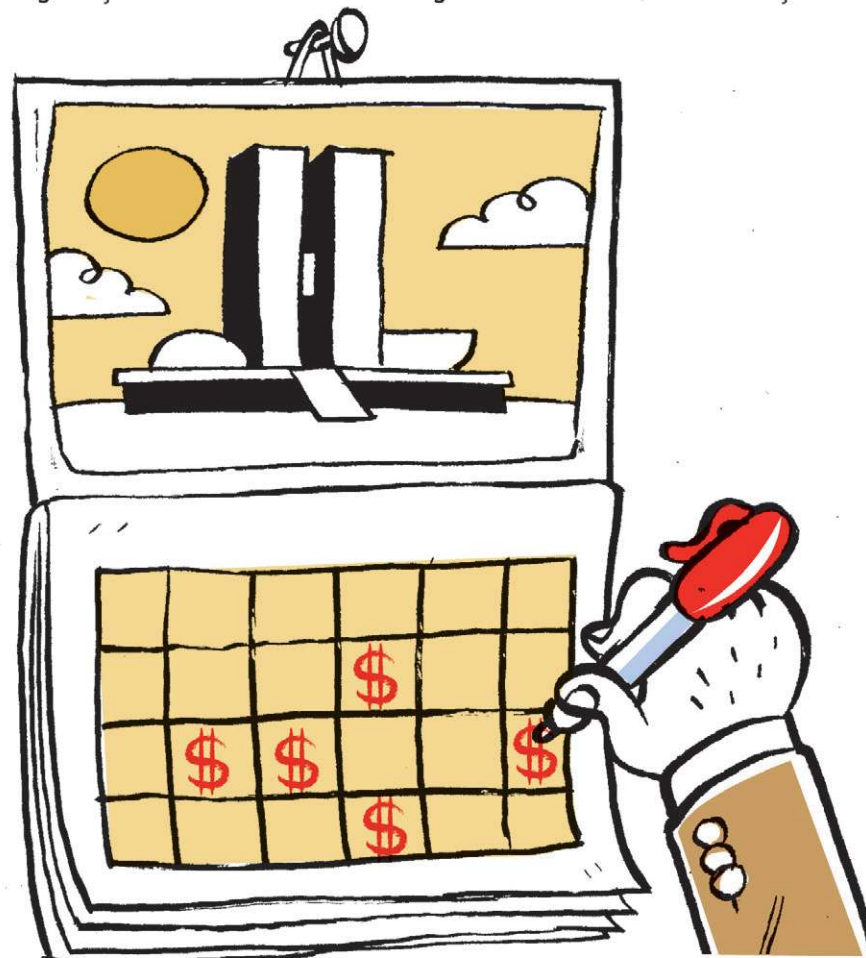

Valdo Viraio e Caio Gomez/CB/D.A Press



## JUDICIÁRIO

# Opositores se mobilizam contra Lula e Boulos

E movem ações por campanha eleitoral antecipada e abuso de poder econômico

» ALINE BRITO

Ao incluir um pedido de voto em Guilherme Boulos (PSol-SP), no discurso que fez no evento elaborado pelas centrais sindicais para o 1º de Maio, o presidente Luiz Inácio Lula da Silva abriu um flanco para que adversários recorram à Justiça Eleitoral contra ele e o pré-candidato à prefeitura de São Paulo por fazerem campanha antecipadamente e abuso de poder econômico. Especialistas ouvidos pelo **Correio** apontam que houve uma infração eleitoral que ameaça inviabilizar a candidatura de Boulos.

Um dos que reagiram à infração foi o diretor paulista do MDB, sigla do atual prefeito e pré-candidato à reeleição Ricardo Nunes. Anunciou, ontem, que vai acionar a Justiça Eleitoral contra Lula e o pré-candidato do PSol. “É uma afronta à legislação eleitoral vigente. Eleição não é guerra e a população paulista não pode ser a vítima”, observou Enrico Misasi, presidente do MDB em São Paulo, em nota.

O Novo, da pré-candidata Marina Helena à prefeitura paulistana, conseguiu a primeira vitória ao obter na Justiça Eleitoral a remoção do vídeo com o trecho do pedido de voto feito por Lula no evento que se realizou na Arena Neo Química, em Itaquera, na Zona Leste de São Paulo. Segundo o partido, a permanência das imagens no YouTube prejudica a paridade entre os pré-candidatos, “especialmente porque, além da temporaneidade do ato de campanha, se trata de um ‘cabo eleitoral’ (Lula) de considerável relevância.”

Com a decisão da Justiça Eleitoral, a Empresa Brasileira de Comunicação (EBC) e o próprio presidente removeram de seus canais no YouTube o recorte do discurso com a defesa da candidatura de Boulos.

Ricardo Stuckert/PR



Ao discursar para os apoiadores, presidente pediu voto para Boulos na corrida eleitoral paulistana

## Relembra o caso

No 1º de Maio, em discurso para apoiadores, no estádio do Corinthians, o presidente Luiz Inácio Lula da Silva sem meias-palavras afirmou que o deputado federal Guilherme Boulos é seu candidato à prefeitura paulistana. “Esse rapaz está disputando uma verdadeira guerra, aqui em São Paulo. Está disputando com o nosso adversário nacional, contra o nosso adversário estadual e contra o nosso adversário municipal. Está enfrentando três adversários e, por isso, ninguém o derrotará se votarem no Boulos para prefeito, nas próximas eleições. Vou fazer um apelo: cada pessoa que votou no Lula em 1989, em 1994, em 1998, em 2006, em 2010, em 2018, em 2022, tem que votar no Boulos para prefeito de São Paulo”, pediu Lula.

Além do Novo, o União Brasil — que tem como possível candidato à prefeitura paulistana o deputado federal Kim Kataguiri (SP) — e PP moverão representações contra Lula e Boulos.

Para especialistas em direito eleitoral, não resta dúvida de que Lula cometeu uma infração. “Se enquadra como propaganda eleitoral antecipada, tendo em vista que foi realizada antes do pleito e com pedido explícito de voto. Desse modo, é passível de multa”, esclareceu Iasmin Gonçalves, mestre em direito público pela Universidade do Estado do Rio de Janeiro (UERJ) e especialista em direito eleitoral.

O especialista em direito eleitoral Max Telesca adverte que a conduta do presidente se enquadra no art. 36-A, da Lei 9504/97, que não permite o pedido explícito de voto para uma pretenção candidatura. Ele salienta,

porém, que os efeitos práticos de uma ação contra Lula e Boulos seriam ínfimos.

“Acredito que o presidente deve ser multado e os partidos antagonísticos a Boulos deverão postular pela aplicação de uma eventual inelegibilidade por abuso do poder econômico ou político, após o registro da candidatura. Mas não creio que a atitude do presidente tenha impacto para desequilibrar o pleito”, avaliou.

Segundo o cientista político e mestre em administração pública Felipe Espírito Santo, o discurso de Lula não configura crime, mas trata-se de falta de responsabilidade. “Infelizmente o presidente parece estar mal assessorado. Fazer do 1º de Maio palanque eleitoral não foi prudente e demonstra dificuldade de mobilizar massas e falta de adesão social. Mas, principalmente, dá munição para os adversários”, advertiu.

## Inquérito do MP: regras definidas

» RENATO SOUZA

O Supremo Tribunal Federal (STF) definiu que os Procedimentos de Investigação Criminal (PICs) do Ministério Público devem seguir as mesmas regras dos inquéritos conduzidos pela polícia. Os ministros tinham decidido que o MP pode instaurar investigações criminais, mas a Corte, além de aplicar as mesmas regras a serem seguidas pelos agentes judiciários, também aumentou o controle da Justiça sobre os procedimentos.

A Corte fixou que o MP deve comunicar ao Poder Judiciário sempre que um procedimento de investigação criminal seja aberto, assim como deve obter autorização para prorrogar o prazo das investigações e informar quando as diligências forem encerradas. Para que ocorra a prorrogação, o pedido encaminhado à Justiça deve ser fundamentado, com justificativas plausíveis para a continuidade das diligências.

O presidente do STF, ministro Luís Roberto Barroso, afirmou que o entendimento da Corte mantém a autonomia do Ministério Público, mas dá mais controle judicial sobre o tema. “Essa decisão, somada à do juiz de garantias, arruma bastante o tema da investigação pelo Ministério Público, mantendo a autonomia da instituição e sua autoridade própria, porém preservando o controle judicial na medida do que o tribunal considerou necessário. Um tema difícil e controvertido”, disse ele.

Os ministros argumentaram que o informe ao Judiciário também serve para evitar dupla investigação sobre um mesmo fato. Dessa forma, o juiz

Felipe Sampaio / JSC/STF



Barroso: atuação do MP em inquérito será autônoma, mas controlada

que receber a primeira investigação, seja da polícia ou do MP, será preventivo, ou seja, deve receber a outra diligência para conduzir o caso em conjunto. A medida também ocorre para evitar que dois juízes diferentes tomem decisões conflitantes em relação ao mesmo caso.

O Supremo também decidiu que cabe ao Ministério Público investigar acusações de envolvimento de agentes de segurança pública em casos de violência ou suspeitas de infrações. Essa atribuição está prevista na Constituição, que define que o MP é o responsável pelo controle externo da atividade policial.

## Justificativas

Caso os promotores rejeitem abrir investigação envolvendo

integrantes da área de segurança pública, tal decisão deve ser justificada. Os membros do MP também podem solicitar perícias técnicas. Para isso, os peritos convocados “deverão gozar de plena autonomia funcional, técnica e científica na realização dos laudos”, evitando uma sobreposição das instituições policiais sobre a produção de provas nas diligências conduzidas pelo MP.

O entendimento do STF reduz as críticas das polícias judiciárias estaduais e federal em relação ao trabalho do Ministério Público. As instituições reclamavam de “atropelamento” do MP em procedimentos de investigação. Frequentemente havia discussões sobre competências e até de hierarquia em relação à condução dos procedimentos.

## Restrição ao ‘print de tela’

A 5ª Turma do Superior Tribunal de Justiça (STJ), decidiu, por unanimidade, que provas obtidas por meio de capturas de tela de mensagens no Whatsapp são inválidas em processo penal, quando não forem adotados procedimentos para assegurar a idoneidade e a integridade dos dados extraídos. O entendimento se deu a partir do julgamento de um caso em que a polícia obteve “prints” do aplicativo para produzir provas sobre uma organização criminosa com a qual o dono do celular estaria envolvido.

De acordo com a defesa do réu, condenado a quatro anos e um mês de prisão pelo Tribunal de Justiça do Rio Grande do Norte, a extração dos dados do dispositivo não seria um elemento confiável por ser “facilmente manipulável”. O argumento foi acatado pelo colegiado, que considerou que o método de extração utilizado não cumpriu os requisitos necessários para garantir a integridade das provas.

De acordo com o relator, ministro Joel Ilan Paciornik, as provas digitais devem ser extraídas mediante critérios bem definidos que garantam a não adulteração de informações. Segundo a decisão, é preciso documentar todas as etapas do processo de obtenção de dados, desde os responsáveis pela coleta e transporte do celular, até as ferramentas utilizadas.

Como aponta o relatório, é imprescindível que as provas sejam devidamente observadas, os procedimentos de análise gerem sempre a mesma conclusão, os resultados sejam os mesmos a partir da utilização de diferentes métodos e que a metodologia empregada se justifique.

## NAS ENTRELINHAS

Por Luiz Carlos Azedo



Luizazedo.df@dabr.com.br

Maurenilson Freire



## Madonna reclama do calor, enquanto gaúchos estão debaixo d'água

Enquanto a cantora Madonna reclama do forte calor do verão carioca e seus bailarinos curtem Copacabana e outras praias do Rio de Janeiro, num outono que ontem registrava mais de 37º, no Rio Grande Sul há uma tragédia em decorrência das fortes chuvas, com 29 pessoas mortas e mais de 60 desaparecidas, principalmente na Serra Gaúcha. Foram atingidos 147 municípios, 67 mil pessoas estão desabrigadas e, agora, com o transbordamento do Rio Guaíba, Porto Alegre está sendo inundada.

De pronto, o presidente Luiz Inácio Lula da Silva viajou para o Rio Grande Sul, onde prometeu todo apoio ao governador Eduardo Leite (PSDB) para socorrer os flagelados, que estão sendo removidos das áreas de risco em caminhões, tratadores, barcos e helicópteros. O socorro às vítimas foi muito prejudicado pelo mau tempo.

A Marinha está enviando aeronaves, viaturas e embarcações para atuar em apoio às vítimas. O Exército também reforçou o número de helicópteros com destino ao Sul, que aguardam por condições meteorológicas para pousar em Santa Maria. Mais uma vez, tanto o governo gaúcho como o governo federal não estavam preparados para uma tragédia dessa envergadura.

Em Santa Maria, uma das regiões mais afetadas pelas chuvas no estado, Lula disse que a prioridade é salvar a vida das pessoas atingidas: “A gente vai tomar conta disso com muito carinho, com muito respeito, para que as coisas possam acontecer. A gente não vai permitir, como não permitiríamos no Vale do Taquari, que faltem recursos para que a gente possa reparar os estragos causados”, disse, ao lado do governador.

O secretário nacional de Proteção e Defesa Civil, Wolnei Wolff Barreiros, permanecerá no estado para representar o governo federal no centro de comando integrado com os demais níveis de governo. “Da parte do governo federal, não faltará nenhum esforço para que a gente possa trabalhar arduamente, como já estão trabalhando as forças armadas”, garantiu Lula.

A catástrofe aproximou Lula de Eduardo Leite, seu provável adversário nas eleições de 2026, que agradeceu o apoio: “Tenho certeza de que não faltarão recursos do governo federal para poder nos atender, mas, neste momento, a nossa prioridade é o resgate. Temos pacientes que precisam de hemodiálise e estão isolados em alguns municípios. Temos populações que estão isoladas e precisam de alimentação”, disse.

## Eventos extremos

Às vésperas da COP25, a conferência do clima que ocorrerá no próximo ano, em Belém, com forte apelo internacional em razão de se realizar em plena Amazônia, o país não tem um plano de contingência da envergadura necessária para lidar com os chamados “desastres naturais”, cada vez mais frequentes por causa das mudanças climáticas. O aquecimento global é uma realidade e uma das maneiras mais eficazes de contê-lo a curto prazo é acabar com as queimadas.

Eventos climáticos e meteorológicos extremos provocam o colapso da infraestrutura local, com perdas materiais e econômicas, danos ao ambiente e à saúde das populações, seja pelo desastre em si, seja por suas consequências. O fato é que as comunidades afetadas, como os municípios gaúchos, nunca têm os meios próprios para lidar com a situação, o que exige uma pronta resposta dos governantes em nível local, regional e nacional, como ocorre agora no Rio Grande do Sul.

Esses desastres, muitas vezes, combinam fatores hidrológicos — como inundações bruscas e graduais, alagamentos, enchentes, deslizamentos; geológicos ou geofísicos — como terremotos e vulcões; meteorológicos — raios, ciclones, tornados e vendavais; e climatológicos — estiagem e seca, queimadas e incêndios florestais, chuvas de granizo, geadas e ondas de frio e de calor. Com exceção de terremotos, vulcões furacões, todos os demais fenômenos ocorrem no Brasil com mais frequência e intensidade do que aconteciam antes.

Só os negacionistas do aquecimento global não acreditam nessas mudanças, por mais que estejam evidentes no mundo. Todos os indicadores mostram que as alterações ambientais e climáticas se intensificaram nas últimas décadas e estão produzindo impactos que vão dos grandes desastres a imperceptíveis consequências no dia a dia das pessoas, principalmente no âmbito da saúde — até que surja um vírus novo, que provoque uma pandemia, como no caso da covid-19. Outro exemplo é a epidemia de dengue, que ultrapassou todos os paradigmas, seja o de duração ou de número de casos. Já morreram 2 mil pessoas.

Em todas as situações, salta aos olhos a falta de um plano de contingência, com os recursos materiais e humanos necessários para uma pronta resposta. Todos os anos ocorrem grandes enchentes no país, nem sempre previsíveis quanto ao local e dia da tragédia, mas que podem ser estatisticamente estimados. O país precisa de um sistema de Defesa Civil mais robusto, organizado e equipado tecnologicamente, com maior integração entre os diversos órgãos que precisariam ser mobilizados para socorrer as populações atingidas.



DENISE ROTHENBURG  
deniserothenburg.df@dabr.com.br

## Tudo pelos vetos

As liberações a toque de caixa nos últimos dias e a separação de recursos (empenhos) para pagamentos futuros são a senha para que os parlamentares mantenham os vetos. A intenção do governo é mostrar boa vontade com o Parlamento. Resta saber se os deputados vão retribuir.

## Veja bem

Enquanto o presidente Luiz Inácio Lula da Silva conversa com o presidente do Senado, Rodrigo Pacheco (PSD-MG), e o governo libera emendas, a oposição tenta convencer os deputados sobre a necessidade de mandar um recado ao Poder Executivo, derrubando os vetos ao Orçamento de 2024.

## Chegou a hora

A avaliação dos opositoristas e de parte do Centrão é de que não haverá outro projeto para enviar um recado forte e claro ao governo. Afinal, a tendência é o Congresso desacelerar a partir da semana que vem.

## Por falar em recursos...

Foram R\$ 4,9 bilhões em emendas e R\$ 100 milhões para reconstrução de pontes no Rio Grande do Sul, onde, por enquanto, há 32 mortos e cerca de 15 mil pessoas tiveram que deixar suas casas. E esses não são os números finais da tragédia causada pelas cheias dos rios.

## Cadê o planejamento?

Não são poucas as situações de alagamentos e de tragédia como a que vive hoje o Rio Grande do Sul. Com as mudanças climáticas e as enchentes se repetindo país afora, vão crescer as cobranças por uma política pública de atendimento rápido a esses casos.

## Mais um candidato

O presidente da Câmara, Arthur Lira (PP-AL), está a cada dia com mais dificuldades de controlar a própria sucessão. Agora, além dos quatro que já estão na pista, surge Altineu Côrtes (RJ), líder do PL, para dividir a atenção que os parlamentares dedicam aos pré-candidatos ao comando da Casa. A ideia de lançar Altineu ganha corpo no PL, porque o partido de Valdemar Costa Neto e Jair Bolsonaro considera que todos os demais concorrentes têm um pé no governo Lula — Elmar Nascimento (União Brasil-BA), Marcos Pereira (Republicanos-SP), Antonio Brito (PSD-BA) e Isnaldo Bulhões (MDB-AL). Nesse cenário, resta ao PL, a maior bancada, lançar o seu para juntar a oposição.

O PL considera que, com o Centrão dividido entre tantos candidatos, e a esquerda com 140 votos, um nome da maior bancada tem tudo para conseguir fazer bonito — ou no mínimo chegar ao segundo turno. E já saíra, inclusive, com o apoio do governador de São Paulo, Tarcísio de Freitas, por causa de um pedido direto de Bolsonaro.

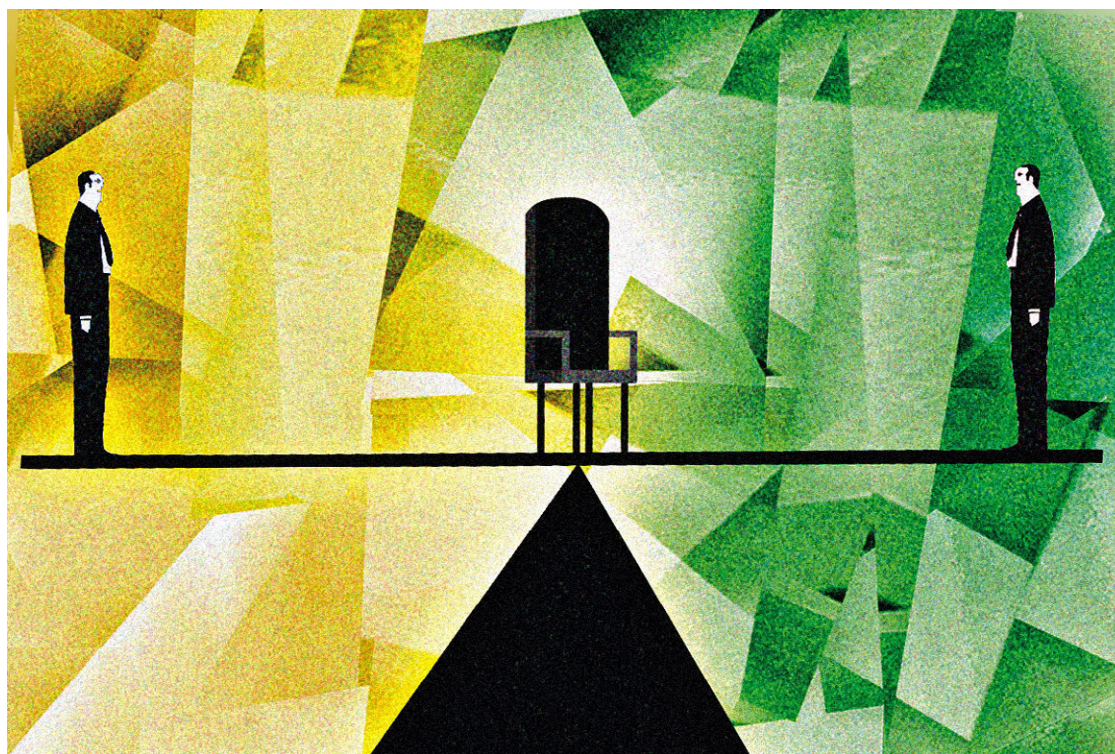

## CURTIDAS

**Risco calculado?/** A turma do deputado Guilherme Boulos (PSol-SP) considera que valeu a pena Lula pedir voto para ele no evento do 1º de Maio. Muitos petistas, porém, têm dúvidas. O comício estava com um público pequeno e uma área de Itaquerá que é mais afeita a votar na esquerda.

**Nem tanto/** Muita gente no PT considera que sobrou o desgaste e ainda terá que ser feito um esforço para tentar acalmar a parte dos aliados que não gostou — especialmente o MDB e o PSB.

Marcelo Ferreira/CB/D.A Press



**Eles não/** Os petistas não consideram o MDB de São Paulo como integrante do rol de aliados. Afinal, é de lá o ex-presidente Michel Temer (foto), que grande parte do PT ainda trata como “golpista”.

**Sem adiamento/** A deputada Daiana Santos (PCdoB-RS) pediu o adiamento do concurso nacional unificado no Rio Grande do Sul, devido à tragédia das chuvas no estado. O certame, porém, está mantido para o próximo domingo, em todo o país, inclusive para os cerca de 80 mil candidatos gaúchos. “O governo federal envidará todos os esforços para garantir, no Rio Grande do Sul, a participação dos candidatos”, afirma a nota divulgada pelo Ministério da Gestão e da Inovação em Serviços Públicos.

## CASO MARIELLE

## Defesa de Brazão veta relatora petista

Advogados querem que a tarefa de analisar o pedido de cassação seja dada a deputado que não considerem “parcial”

Bruno Spada/Câmara dos Deputados



Defensores de Chiquinho afirmam que deputada antecipou posição

A defesa do deputado federal Chiquinho Brazão (sem partido-RJ) pediu ao presidente da Comissão de Ética da Câmara, Leur Lomanto Júnior (União-BA), um novo sorteio para mudar a relatoria do processo que pode levar à cassação do parlamentar. A deputada Jack Rocha (PT-ES) foi escolhida relatora do processo disciplinar, após quatro sorteados desistirem de compor a lista tríplice para definição do responsável pelo parecer sobre o caso. A defesa de Brazão questiona a imparcialidade da parlamentar e pede que seja designado um novo relator.

“A deputada relatora externalizou posicionamento muito claro e deixou transparecer não apenas a sua inclinação à cassação do postulante, como também à necessidade de que isso se dê celeremente”, diz a defesa de Brazão em representação enviada à Câmara.

Segundo os advogados do escritório Lopes de Oliveira, que atuam na defesa de Brazão, o posicionamento prévio de Jack Rocha pela cassação e pela necessidade de celeridade na análise do caso no conselho configuram uma “prévia disposição a cassar o mandato conferido ao postulante, o que lhe retira a imparcialidade necessária para relatar o caso”.

## Publicação no X

Os advogados do deputado anexaram ao pedido uma publicação da deputada na X (antigo Twitter), em que ela reclama do prazo de análise do caso no

conselho, e uma foto, na qual ela segura um cartaz com os dizeres: “Brazão na prisão”. Segundo os advogados, não se trata, portanto, “de mero comprometimento ideológico partidário, mas de prévia disposição a cassar o mandato conferido ao postulante, o que lhe retira a imparcialidade necessária para relatar o caso”.

Brazão está preso desde o dia 24 de março, após ser alvo de uma operação da Polícia Federal que mirou os supostos mandantes do assassinato da vereadora Marielle Franco (PSol), em abril de 2018. Segundo a PF, Chiquinho, seu irmão e conselheiro do Tribunal de Contas do Estado do Rio (TCE-RJ), Domingos, e o ex-chefe da Polícia Civil do Rio Rivaldo Barbosa orquestraram a

execução da vereadora e do motorista dela, Anderson Gomes.

De acordo com relatório da PF, os irmãos Brazão mandaram matar a vereadora por interesses relacionados a grilagem e à atuação de milícias. Barbosa, por sua vez, teria sido o responsável por planejar o crime e obstruir as investigações.

Jack Rocha tem 40 anos e foi a oitava deputada mais votada pelos capixabas em 2022, recebendo 51.317 votos (2,46% dos votos válidos). Em 2018, ela se candidatou ao governo do Espírito Santo pelo PT e ficou em terceiro lugar. Em 2020, ela formou chapa com candidato petista à prefeitura de Vitória, João Coser, derrotado no segundo turno por Lorenzo Pazolini (Republicanos).

Seu leão pode colorir a vida de muitas crianças

ATÉ 31/5

Doe seu Imposto de Renda para o Hospital Pequeno Príncipe



Que tal fazer uma **doação** para **projetos sociais** em vez de pagar **Imposto de Renda**? Parece interessante, né?

Muita gente não sabe dessa oportunidade, mas é possível **apoiar instituições filantrópicas**, como o **Hospital Pequeno Príncipe**, de forma **fácil e sem custo**.

Leia o QR code ao lado ou acesse nosso site e veja como doar, direto na declaração, até 31 de maio.



[41] 2108-3886 [41] 99962-4461  
doepequenoprincipe.org.br







## CATÁSTROFE AMBIENTAL

# Barragens sob risco de colapso no Sul

Possibilidade de rompimento ameaça agravar a maior enchente da história gaúcha. Há 29 mortos e dezenas de desaparecidos

» MAYARA SOUTO  
» HENRIQUE LESSA

O Rio Grande do Sul vive a pior tragédia ambiental de sua história. Até o fechamento desta edição, 29 pessoas haviam morrido desde o último domingo, de acordo com a Defesa Civil do estado, e 60 estavam desaparecidas. As enchentes — que deixaram 15 mil desabrigados em 204 cidades, segundo o governador Eduardo Leite (PSDB) — tendem a piorar nos próximos dias. Ao menos 18 barragens correm risco de rompimento, de acordo com alerta divulgado pela Secretaria Estadual do Meio Ambiente e Infraestrutura. Elas estão localizadas, principalmente, na região da Serra Gaúcha. De acordo com a secretaria, as barragens estão sob gestão do estado, da Agência Nacional de Energia Elétrica (Aneel) e da Companhia Riograndense de Saneamento (Corsan).

Ontem, a Barragem 14 de Julho, em Cotiporã, rompeu durante a tarde e elevou ainda mais o nível dos rios Taquari e das Antas. Praticamente todos os rios da região estão com água acima do nível de inundação. A situação é crítica no rio Taquari que, na última medição do Serviço Geológico do Brasil (SGB), às 14h de ontem, estava em 31 metros, recorde histórico. Na última grande enchente no Rio Grande do Sul, em setembro do ano passado, que foi, à época, considerada a maior catástrofe ambiental do estado até então, o nível do rio atingiu 29 metros.

A diretora do SGB Alice Castilho alertou que o impacto máximo do rompimento parcial da barragem se daria na madrugada de hoje, afetando as cidades de Muçum, Encantado e Roca Sales. A medição desta manhã deverá trazer o número atualizado de profundidade do rio Taquari.

Desde domingo, alguns municípios ultrapassaram o acumulado de 500mm de chuva. Para se ter ideia, a média histórica de precipitação para o mês de abril apenas na capital Porto Alegre, considerando a série 1991/2020, é de 114,4mm. No site de meteorologia Ogimet, que reúne municípios com o maior volume de chuva em todo o mundo, oito cidades gaúchas aparecem entre as 10 com maior nível de precipitação.

O governador Eduardo Leite, que se reuniu, ontem, com o presidente Luiz Inácio Lula da Silva e uma comitiva de ministros, em

AFP



Voluntários de barco resgatam moradores ilhados no município de São Sebastião do Caí, totalmente inundado pelo rio Caí, que deságua na região metropolitana de Porto Alegre

### BARRAGENS EM COLAPSO NO RS

As fortes chuvas que assolam o estado gaúcho desde o início da semana estão provocando cheias em rios e barragens, que podem gerar devastação ainda maior do que já ocorre. Ontem, uma delas colapsou e outras 13 estão em nível grave. Veja abaixo.



Santa Maria (Leia mais na página 6), afirmou que o acumulado em algumas regiões do estado pode chegar a 800mm nos próximos dias.

“Infelizmente, já está pior do que em outros momentos. O que a gente viu na enchente, em setembro (de 2023), foi um grande volume de chuva em um dia, (o nível dos rios) subiu rapidamente e, no outro dia, estávamos fazendo resgate de pessoas, e a água estava baixando. Neste momento, a gente tem um grande volume disperso, ao longo da semana, e vai continuar chovendo. Os rios já estão em patamares históricos, podem ter (mais) algum grau de elevação e vão demorar a baixar porque vão continuar recebendo água de outras localidades”, alertou o governador, que decretou calamidade pública em todo estado na noite de quarta-feira.

No ano passado, com as

**204**  
municípios do Rio Grande do Sul foram atingidos pelas enchentes desta semana

chuvas que ocorreram, foram registradas mais de 50 mortes. Agora, a quantidade de desaparecidos (60) indica que esse número pode ser ultrapassado. Leite destacou que o principal objetivo, neste momento, é retirar as pessoas ilhadas e as que estão em áreas de encostas, sujeitas a deslizamentos de terra.

### Resgates

A Defesa Civil gaúcha estima que cerca de 4,6 mil pessoas foram retiradas até

ontem de áreas de risco. Uma força-tarefa está sendo montada para auxiliar a missão, com equipes da Força Aérea Brasileira (FAB), do Exército e da Marinha, além de bombeiros enviados pelos governos de São Paulo, de Santa Catarina e do Paraná.

A maior parte dos salvamentos está sendo feita por helicópteros, apesar do mau tempo. Uma equipe da Polícia Militar foi acionada para resgatar duas pessoas ilhadas em cima de um telhado no município de Cruzeiro do Sul, no Vale do Taquari. Uma pessoa foi içada pelos bombeiros, mas a outra acabou sendo levada pela água, depois de a casa desabar. “A Brigada Militar lamenta profundamente o ocorrido e reafirma o seu esforço incansável no resgate, auxílio e ações humanitárias”, declarou a corporação, em nota.

Defesa Civil - RS/Divulgação

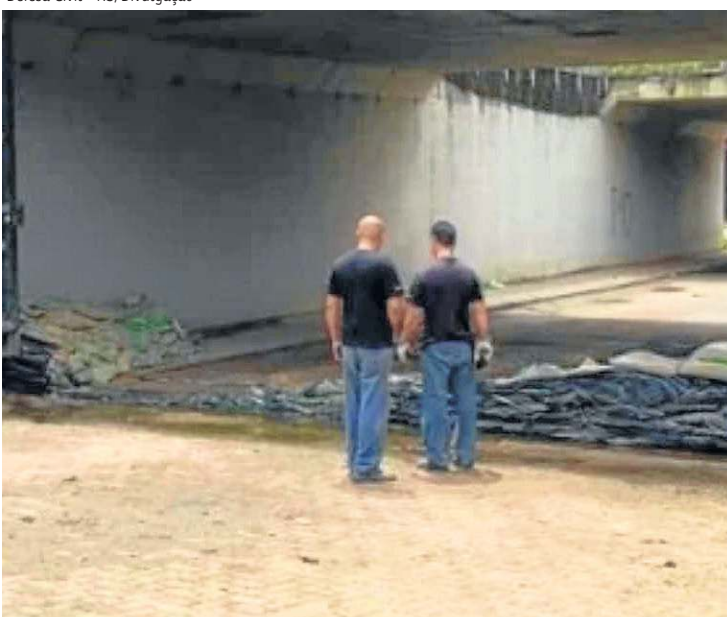

Técnicos acompanham fechamento das comportas na capital gaúcha

## Porto Alegre fecha comportas do Guaíba

A capital gaúcha pode enfrentar a maior cheia da história do Lago Guaíba, segundo o governador Eduardo Leite (PSDB). A enchente pode ser maior do que a ocorrida em 1941, recorde até então, quando o nível de água alcançou 4,76m. Desta vez, a expectativa é que o nível chegue à marca de 5m até amanhã. Levantamentos hidrológicos apontam que os rios Caí, Taquari e Jacuí enfrentam as maiores cheias registradas até agora, e a previsão não é animadora para os próximos dias: o nível dos rios deve aumentar ainda mais.

Ontem, a prefeitura de Porto Alegre fechou as comportas do

Cais Mauá, um sistema que faz a contenção das águas do Lago Guaíba na região central da capital gaúcha. Com a previsão de que a inundação atinja o maior nível entre hoje e amanhã, a capital espera um grande volume de água que desce pelas bacias dos rios que alimentam o Guaíba. “Quero pedir, mais uma vez, que as pessoas tenham a percepção de urgência em relação ao que está acontecendo no estado. É muito importante que a população leve a sério as recomendações e busque se proteger, que atenda a esse chamado da emergência sem precedentes que estamos vivendo e deixe as

zonas de risco”, enfatizou Leite, em coletiva de imprensa.

O último monitoramento do Guaíba, feito ontem, registrou 3,37m de nível de água, que sobe a uma velocidade de 8cm por hora. A cheia do Guaíba deve atingir a região das ilhas e a zona sul de Porto Alegre, além dos municípios de Guaíba, Eldorado do Sul e Barra do Ribeiro.

A previsão de instabilidade segue no estado, pelo menos, até amanhã. Atualmente, na região central e no Vale do Taquari, as tempestades devem avançar para o norte do estado e, também, chegar ao Litoral Norte, segundo monitoramento do governo

estadual. O Instituto Nacional de Meteorologia (Inmet) estendeu o alerta vermelho para o acúmulo de água no Rio Grande do Sul até hoje. O aviso está em vigência desde quarta-feira.

As chuvas fortes começaram a afetar o estado vizinho de Santa Catarina, que também está incluído no alerta feito pelo Inmet. Até o momento, segundo a Defesa Civil catarinense, 19 cidades no estado registraram estragos pelas chuvas, principalmente, na região da divisa com o Rio Grande do Sul. A previsão é que, hoje, os temporais avancem sobre quase todo território catarinense. (MS e HL)



## CATÁSTROFE AMBIENTAL

## “A prioridade é salvar vidas”

Presidente Lula garante ao governador Eduardo Leite que não faltarão recursos para ações de resgate nas comunidades isoladas

» HENRIQUE LESSA

O presidente Luiz Inácio Lula da Silva afirmou que não faltarão recursos do governo federal para a resposta às enchentes no Rio Grande do Sul. Acompanhado por um grupo de ministros, Lula esteve, ontem, em Santa Maria, uma das cidades mais afetadas pelas chuvas no estado. Lula avisou que, neste momento, a prioridade é salvar a vida das pessoas atingidas pela catástrofe.

“A gente não vai permitir, como não permitimos no Vale do Taquari (na enchente de setembro de 2023), que faltem recursos para que a gente possa reparar os estragos causados”, disse o presidente, após se reunir com o governador gaúcho, Eduardo Leite (PSDB).

Lula anunciou que o secretário Nacional de Proteção e Defesa Civil, Wolnei Wolff Barreiros, permanecerá no estado, no centro de comando integrado com os demais órgãos, para garantir uma resposta rápida do governo federal no enfrentamento à crise causada pelas chuvas. “No primeiro momento, a gente só tem que salvar a vida, a gente só tem que cuidar das pessoas”, ressaltou o presidente.

“Da parte do governo federal não faltará nenhum esforço para que a gente possa trabalhar arduamente, como já estão trabalhando as Forças Armadas brasileiras que, agora, ainda terão um reforço”, disse Lula.

O governador Eduardo Leite agradeceu o apoio federal e reforçou a prioridade no resgate dos moradores que ainda estão ilhados por causa das enchentes. “Neste momento, a nossa prioridade é o resgate. Temos pacientes que precisam de hemodiálise e estão isolados em alguns municípios. Temos populações isoladas que precisam de alimentação”, disse Leite.

## Tragédia histórica

Leite prevê que essa deve ser a pior tragédia climática da história do Rio Grande do Sul. Segundo o chefe do Executivo gaúcho, o número de mortes ainda deve aumentar. “Lamentamos todas as mortes já registradas e, infelizmente, quero lamentar, desde já, todas as mortes que ainda não foram registradas — e que serão muitas, por conta de deslizamentos e de pessoas que estão há 48 horas em localidades inacessíveis, pedindo resgate.”

O número de vítimas deve aumentar a partir do momento em que as equipes de resgate alcançarem as localidades que estão isoladas sem energia, transporte e comunicação. Para ele, um cenário que exige o apoio das Forças Armadas.



**A tendência é que haja uma situação ainda mais delicada nas próximas horas. Os supermercados estão superlotados, as ambulâncias não conseguem circular, e a própria operação de resgate tem muita dificuldade, já que os helicópteros não conseguem operar”**

**Paulo Pimenta, ministro das Comunicações**

“São várias localidades do centro do estado, da Região dos Vales, da Serra Gaúcha, regiões muito populosas do nosso estado que estão sendo acometidas. Neste momento, são 204 municípios em risco. Isso é uma situação de guerra que a gente está enfrentando e, por isso, as Forças Armadas, sob o comando do presidente da República, estão aqui mobilizadas. Agradeço muito por esse esforço conjunto”, declarou o governador.

## Sala de Situação

O governo federal estabeleceu, na noite de ontem, uma sala de situação em Brasília para acompanhar a crise da chuva. A maior preocupação, segundo o ministro-chefe da Secretaria de Comunicação Social (Secom), Paulo Pimenta, é com a previsão da meteorologia de mais chuva nos próximos dias. “A tendência é que haja uma situação ainda mais delicada nas próximas horas. Os supermercados estão superlotados no Rio Grande do Sul, as ambulâncias não conseguem circular, e a própria operação de resgate, apesar do trabalho efetivo, tem muita dificuldade, já que os helicópteros não conseguem operar”, disse Pimenta.

Para o ministro-chefe da Casa Civil, Rui Costa, a sala de situação vai mobilizar equipes de saúde para atender à população gaúcha e de telecomunicações para recuperar os sistemas de telefonia e internet. O Ministério do Desenvolvimento e Assistência Social informou que vai disponibilizar, no dia 17, o saque antecipado do programa Bolsa Família para os beneficiários que vivem nas regiões atingidas pelas enchentes.

AFP



Na sala de crise montada pelo governador do Rio Grande do Sul, Eduardo Leite, presidente Lula e ministros acompanham os trabalhos de resgate

## Governo mantém concurso unificado

Reprodução Brigada Militar RS

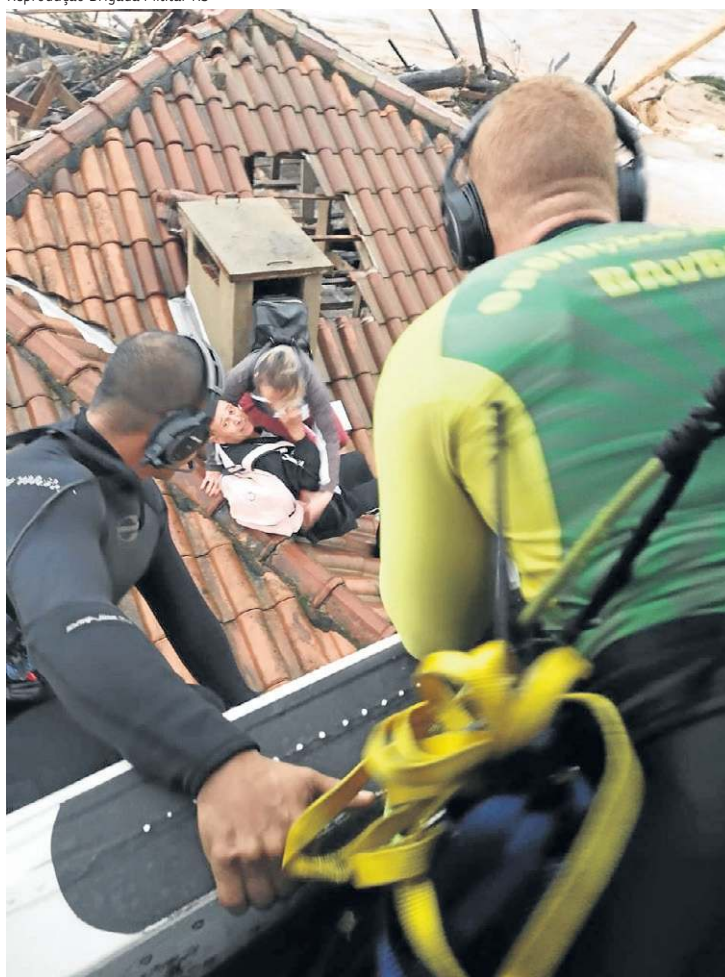

Helicópteros enfrentam o mau tempo para salvar moradores ilhados

Apesar do caos provocado pelas enchentes no Rio Grande do Sul, o Ministério da Gestão e da Inovação em Serviços Públicos informou que o Concurso Nacional Unificado — chamado de Enem dos Concursos —, previsto para o próximo domingo, está mantido em todo o país. Segundo nota do ministério, o governo federal fará “todos os esforços” para garantir a participação dos candidatos gaúchos.

“O governo federal envidará todos os esforços para garantir, no Rio Grande do Sul, a participação dos candidatos, em diálogo com as autoridades federais, estaduais e municipais competentes”, declarou a pasta.

Já o Tribunal Superior Eleitoral (TSE) decidiu, ontem, prorrogar por 15 dias o prazo para alterações no cadastro eleitoral nos municípios afetados pela chuva no Rio Grande do Sul. Em todo o país, o prazo para a atualização termina na próxima quarta-feira. A prorrogação valerá apenas para os municípios que decretaram estado de emergência ou com cartórios eleitorais que solicitarem a extensão do prazo.

A vice-presidente do TSE, ministra Cármen Lúcia — que propôs a medida —, destacou que

“há cartórios embaixo d’água com serviços inacessíveis”. “A notícia é que a chuva poderá aumentar nos próximos dias, fica improvável que as localidades tenham condição de atendimento normal até o dia 8”, estimou a magistrada.

## Futebol adiado

Com o estado de calamidade provocado pelas enchentes no Rio Grande do Sul, a Confederação Brasileira de Futebol (CBF) anunciou o adiamento das partidas do Campeonato Brasileiro que envolvem equipes gaúchas. Os temporais já tinham motivado o cancelamento da partida entre Inter e Juventude pela terceira fase da Copa do Brasil e, agora, as partidas previstas para o fim de semana entre Internacional e Cruzeiro, Grêmio e Criciúma, e Juventude e Atlético-GO, pela quinta rodada do Brasileiro, no sábado, ficam suspensas até que uma nova data seja definida pela entidade.

A CBF informou, por meio de nota, que a decisão foi baseada “no notório cenário de emergência em todo o Estado, ratificado em ofícios enviados pelo governador e pelo chefe da Defesa Civil do estado”. (HL)

## INVESTIGAÇÃO

## Justiça manda soltar sobrinha do “Tio Paulo”

» MAYARA SOUTO  
» MARINA DANTAS\*  
» MARIA BEATRIZ GIUSTI\*

A Justiça do Rio de Janeiro mandou soltar Érika Souza, sobrinha do “Tio Paulo”, o idoso que foi levado morto ao banco para pegar um empréstimo. A ré vai responder em liberdade por dois crimes, tentativa de estelionato e vilipêndio de cadáver.

A juíza Luciana Mocco, titular da 2ª Vara Criminal de Bangu, recebeu a denúncia do Ministério Público do Rio de Janeiro (MPRJ), feita ainda na quarta-feira, e atendeu ao pedido para considerá-la ré.

A magistrada, no entanto, decidiu por acatar pedido da defesa para que a ré responda em liberdade. Érika estava presa desde o episódio, ocorrido em 16 de abril.

A juíza não considerou “legítima a manutenção da indiciada no cárcere”, já que “trata-se de

acusada primária, com residência fixa, não possuindo, a princípio, periculosidade a prejudicar a instrução criminal ou colocar a ordem pública em risco”.

No despacho, a titular da Vara Criminal comentou que a decisão não levou em conta a repercussão do caso. “Inobstante a grande repercussão do caso em rede nacional e internacional (...), entendo que as especulações não encontram amparo na prova dos autos a justificar a medida excepcional do cárcere, ressaltando-se, por oportuno, que o clamor público não é requisito previsto em lei para decretação ou manutenção da prisão”, escreveu.

A magistrada definiu condições para a liberdade de Érika Santos. São elas: comparecimento mensal ao cartório do juízo, para informar e justificar suas atividades ou eventual alteração de endereço; apresentação de laudo médico indicando a necessidade

Reprodução/Redes Sociais



Caso Tio Paulo: Sobrinha sai da prisão e é recebida pelos filhos

de internação para tratamento da saúde mental, caso essa venha ocorrer; e proibição de ausentar-se da comarca por prazo superior a sete dias, salvo mediante expressa autorização do juízo.

A advogada da ré, Ana Carla de Souza Correia, comemorou a decisão. “A gente está muito feliz, ela chorou muito. Só de saber

que existe uma decisão na qual ela vai poder responder ao processo em liberdade, sendo garantido o seu direito fundamental constitucional — porque o princípio de presunção de inocência é regra de tratamento”, disse ela.

\*Estagiárias sob a supervisão de Carlos Alexandre de Souza

## TRÂNSITO

## Ciclistas protestam no velório de vítima em MG

» VINICIUS LEMOS  
» MELISSA SOUZA

Pelo menos 100 ciclistas compareceram ao velório de Thauan Maciel, 26 anos, que morreu em consequência de um atropelamento na BR-040 ocorrido na manhã de terça-feira. Thauan treinava com um grupo de ciclistas na rodovia quando foi atingido por uma van na altura do município de Paraopeba (MG).

O corpo do ciclista foi liberado do Instituto Médico Legal (IML), em Belo Horizonte, no início da tarde de ontem, após a constatação de morte encefálica. Até o fechamento da edição, duas vítimas permaneciam internadas.

Na manhã do acidente, sete ciclistas de um grupo de cerca de 15 foram atropelados. Eles estavam divididos em dois pelotões. Thauan integrava o primeiro grupo, quando foi atingido no acostamento da BR-040.

Na quarta-feira, o estado de Minas Gerais registrou outra tragédia no trânsito, semelhante ao acidente envolvendo o motorista de um Porsche em São Paulo.

Um motorista de aplicativo morreu em Uberlândia, no Triângulo Mineiro, em um acidente causado por um condutor alcoolizado. Segundo relatos, o condutor alcoolizado tentou sair o local, mas foi impedido por testemunhas. Ele está preso.

O motorista de aplicativo Diego dos Santos de Araújo, de 33 anos, morreu antes de receber atendimento. Ele transportava um homem e uma mulher que tiveram fraturas e escoriações, sem risco de morte.

O condutor alcoolizado contou à Polícia Militar que estava em alta velocidade pela avenida, mesmo com dificuldade de enxergar. Ele admitiu que havia consumido bebida alcoólica. Um exame comprovou a embriaguez.





7 • Correio Braziliense — Brasília, sexta-feira, 3 de maio de 2024

<b>Bolsas</b> Na quinta-feira	<b>Pontuação B3</b> Ibovespa nos últimos dias	<b>Dólar</b> Na quinta-feira	<b>Salário mínimo</b>	<b>Euro</b> Comercial, venda na quinta-feira	<b>CDI</b> Ao ano	<b>CDB</b> Prefixado 30 dias (ao ano)	<b>Inflação</b> IPCA do IBGE (em %)
0,95% São Paulo	126.526 26/4 29/4 30/4 2/5	R\$ 5,112 (- 1,53%)	R\$ 1.412	R\$ 5,485	10,65%	10,46%	Outubro/2023 0,24 Novembro/2023 0,28 Dezembro/2023 0,56 Janeiro/2024 0,42 Fevereiro/2024 0,83

## » Entrevista | JOSÉ ROBERTO AFONSO | VICE-PRESIDENTE DO FIBE

O economista defende o maior controle dos gastos do governo e o aprimoramento das leis que regem a contabilidade pública. Para ele, a inteligência artificial poderá ser uma importante aliada na gestão das contas

# ‘Nem tudo está errado, mas há o que melhorar’

» VICENTE NUNES  
» CORRESPONDENTE

**Lisboa** - Um dos pais da Lei de Responsabilidade Fiscal (LRF), que completa 24 anos neste mês, o economista José Roberto Afonso, professor do IDP e vice-presidente do Fórum de Integração Brasil Europa (Fibe), diz que não há riscos de desajustes nas contas públicas e assinala ver exageros nas críticas dos agentes econômicos à política fiscal do governo Lula. Para ele, está faltando equilíbrio no debate. “Antes, diziam que, com a posse de Lula, o mundo cairia. Sabemos que não aconteceu isso e ainda foram aprovadas mudanças legislativas, a equipe econômica se mostrou serena e o mercado estava em lua de mel com eles”, afirma.

Ele reconhece, porém, que há muito o que avançar na gestão dos gastos públicos e, inclusive, na LRF que continua incompleta.

Veja, a seguir, os principais trechos da entrevista concedida ao Correio pelo economista.

### Há razão para a atual comoção em relação às contas públicas? Há riscos reais de desajustes?

Não. Na minha opinião pessoal, há um exagero dos agentes econômicos. Antes, diziam que, com a posse do presidente Lula, o mundo cairia. Sabemos que não aconteceu isso e ainda foram aprovadas mudanças legislativas, a equipe econômica se mostrou serena e o mercado estava em lua de mel com eles. O Brasil está precisando de muito equilíbrio na forma como debate a política fiscal. Nem oito, nem 80. Temos de sair dessa armadilha, nem tudo está errado, mas, por certo, há muito o que melhorar. Todos ajudariam mais apresentando propostas concretas e imediatas para melhorar a produtividade do gasto público, fazer mais e melhor com menos recursos, pois emenda constitucional pouco resolve. O mesmo vale para o lado da receita, pois se insiste na implantação de impostos analógicos quando

o mundo já virou digital.

### A Lei de Responsabilidade Fiscal completa 24 anos neste mês. Como um dos criadores dessa legislação, que avaliação faz?

Há muito o que comemorar. Melhoramos muito na administração pública, ainda que não seja uma panaceia. Agora, a lei segue incompleta em aspectos cruciais, como a adoção de um limite para a dívida federal, que representa mais de 90% do endividamento total do país, e a criação do conselho de gestão fiscal, que poderia atenuar confusões institucionais, como no caso das desonerações da folha de pagamento, ao juntar, no mesmo espaço, membros de diferentes níveis de governo e de Poderes. Precisamos de mais negociação e pactuação e menos emendas constitucionais e ações no Supremo Tribunal Federal. Também necessitamos urgentemente aprovar a revisão da Lei 4.320, de 1964. Ou seja, aprovamos Orçamentos e fazemos contabilidade pública como há 60 anos, e nenhum governo, nenhum parlamentar, nenhuma entidade profissional, ninguém do mercado financeiro acha isso estranho.

### De que forma a tecnologia pode ajudar na questão fiscal?

A tecnologia será decisiva nessa questão. De imediato, quando se fala desse tema, o que de mais imediato vem à cabeça é a cobrança de impostos, que, no caso brasileiro, avançou muito. Na fiscalização, a tecnologia está sendo usada com sucesso. Hoje, você desembarca no aeroporto e a Receita Federal sabe tudo sobre você, por meio do peso das malas, do número de vezes que viaja. Esses mecanismos de controle precisam chegar à área fiscal, na gestão da dívida pública. Daqui a pouco, o Tesouro Nacional não precisará mais de meia dúzia de bancos intermediários, os *dealers*, para realizar operações. Futuramente, estará emitindo títulos em criptomoe-das, tudo eletronicamente. Na

Libia Florentino/Divulgação



### O Brasil está precisando de muito equilíbrio na forma como debate a política fiscal. Nem oito, nem 80. Temos de sair dessa armadilha”

despesa pública, tem um mundo de oportunidades para fazer mais e melhor, com menos recursos. O governo tem um potencial enorme quando se fala em redução de gastos. Mas é preciso ter vontade política para adotar a tecnologia. É inacreditável que o banco de dados do Bolsa Família não esteja integrado com o banco de dados de servidores públicos e o banco de dados da Receita Federal. Pode-se ter uma rede integrada de atestados, seja de certidão de nascimento, seja atestado de óbito. Registrou-se um óbito, o INSS tem de ser avisado um segundo depois, pois não pode alguém morrer e outra

pessoa ficar recebendo o benefício durante meses ou anos. São muitas coisas microeconômicas, como o combate a fraudes, mas que, juntas, proporcionam um resultado macroeconômico muito importante.

### A inteligência artificial é uma ameaça à democracia ou pode ser uma aliada?

Acho que ambas. Sem regulação, é uma ameaça, não tenho dúvida. Há anos ou décadas, o político saía com um carro de som ou mesmo com um alto-falante em cima de um jéque pela cidade pedindo votos. Nesse processo, podia até ter

desinformação, mentiras contra os adversários. Mas, com o uso da inteligência artificial, é difícil saber o que é verdade ou irreal. Todos nós sabemos que, hoje, a internet é capaz de colocar alguém falando com a sua voz, com a sua imagem, algo que você não falou ou algo que você não pensou. Por isso, a regulação das redes sociais, da inteligência artificial, é vital. Vemos que, nessa discussão, a Justiça Eleitoral está muito mais avançada do que o Congresso e até do que outros países. Agora, tudo passa por esclarecer a sociedade sobre a importância da regulação e como ela ganha com isso.

### Esse é o tema de um seminário do Fibe, em Madri. Qual o objetivo?

O nosso objetivo com esse seminário é abrir um novo ciclo de debates no âmbito do Fórum de Integração Brasil Europa. Queremos discutir as transformações que estão se dando na economia, na sociedade e não apenas na tecnologia, e como é preciso ajustar, principalmente, as instituições, as leis e as regras que, por natureza, vão atrás das mudanças e precisam ser adequadas a esse novo mundo. Estamos focados na revolução digital e na democracia. A motivação é simples e inevitável. Neste ano, mais da metade da população mundial vai às urnas em mais de 70 países. E pode ser que a disputa desambe para atos que nem sempre, digamos assim, são eticamente ou moralmente adequados. Essas inadequações ou erros passaram a uma escala muito maior, globalizada, sofisticada, por conta da inteligência artificial.

### Ou seja, as discussões vão se voltar para esse mundo novo da inteligência artificial?

Exatamente. Precisamos entender como lidar com a inteligência artificial nas eleições, na democracia, nas instituições de Estado. Precisamos ter leis e regulamentos para lidar com essas novas tecnologias. A União Europeia aprovou um novo ato. O Brasil está discutindo mais de um projeto sobre o tema, sendo que um específico está no Senado. O debate deve envolver o funcionamento do governo, da Justiça, do Legislativo, que são instituições básicas da democracia e passaram, nos últimos tempos, a se reunir cada vez mais em caráter remoto. O Congresso brasileiro está votando até emenda constitucional por formato remoto, o Judiciário, idem em relação aos processos, até a Suprema Corte. No âmbito do Executivo, isso ocorreu com a prestação de serviços.

## BOLSA

### Mercado brasileiro reage bem a Fed e Moody's

» RAPHAEL PATI

A Bolsa brasileira ensaia uma reação, neste início de mês, após um abril de intensa oscilação, no qual registrou queda de 1,7%. Ontem, o Índice da Bolsa de Valores de São Paulo (Ibovespa — B3) voltou ao patamar de 127 mil pontos e fechou o pregão em alta de 0,95%, recuperando as perdas da semana.

Além disso, o dólar comercial teve um dia de queda forte após ter atingido R\$ 5,19 há apenas dois dias. O valor da moeda norte-americana ante o real apresentou desvalorização de 1,53% e encerrou o pregão a R\$ 5,11.

Analistas explicam o movimento como repercussão à fala do presidente do Federal Reserve (Fed — Banco Central dos EUA), Jerome Powell, na quarta-feira, sinalizando que, mesmo com um tempo maior de juros altos no país, não deve haver um novo aumento da taxa nos próximos meses. Ao comentar a decisão do Fed de manter os juros em uma taxa que varia entre 5,25% e 5,50%, Powell indicou ser pouco provável uma nova alta dos juros. “Para elevar os juros, o Fed precisará de fortes evidências de que a política não está restritiva o suficiente”, disse em entrevista coletiva.

NICHOLAS KAMM



### Powell, do BC americano, indicou que não haverá alta de juros

No mesmo dia, a Moody's reavaliou a perspectiva de crédito do Brasil de “estável” para “positiva”, com a percepção de melhora

das projeções de crescimento do Produto Interno Bruto (PIB) do país, que, segundo a agência, são mais robustas do que no período

pré-pandemia. A revisão da Moody's aproxima o Brasil do “grau de investimento”, indicando que o país é seguro para investir.

Para o analista econômico da Ouro Preto Investimentos Sidney Lima, a mudança deve trazer maior credibilidade para os investimentos no Brasil. “Vale lembrar que essas agências de classificação de risco têm um grande poder de ‘formação de opinião’ para investidor gringo, que é quem conduz basicamente os investimentos aqui no Brasil. Esse movimento acaba atraindo recursos diretos para cá. Um termômetro real disso foi a queda intensa do dólar no dia de hoje (ontem)”, comenta.

Na avaliação do professor de Economia da USP Ribeirão Preto Luciano Nakabashi, o mercado sofre um período de maior volatilidade. Com a sinalização

de que o corte de juros nos EUA talvez não ocorra neste ano, elevam-se as incertezas em relação à política monetária no Brasil. Em ritmo de queda desde agosto do ano passado, a taxa Selic, que atualmente está em 10,75%, corre um risco maior de voltar a ficar estável por mais tempo.

“Existe a expectativa de que o BC tenha que, primeiro, terminar o ciclo de redução de juros com os juros bem mais altos, em torno de 9,5% a 10%, e que lá na frente, talvez, o Banco Central tenha que aumentar de novo os juros, antes de continuar esse processo de redução”, avalia Nakabashi. O Comitê de Política Monetária (COPOM) vai se reunir na próxima terça-feira para definir a taxa Selic. A maioria dos analistas prevê uma queda de apenas 0,25 ponto percentual.



# Mercado S/A



**AMAURI SEGALLA**  
amaurisegalla@diariosassociados.com.br

Na verdade, os desafios persistem — o desequilíbrio das contas públicas é prova disso

## Show de Madonna terá impacto econômico de R\$ 300 milhões

A Secretaria Municipal de Desenvolvimento Urbano e Econômico do Rio de Janeiro fez uma nova projeção sobre o impacto econômico do show gratuito que a cantora Madonna fará na cidade, amanhã. E o número surpreende. O show deverá gerar cerca de R\$ 300 milhões para a economia carioca, considerando gastos dos fãs com alimentação, transporte e hospedagem. Algumas empresas se prepararam para aproveitar a onda. Apenas a companhia aérea Azul adicionou 170 voos extras para o Rio.



Instagram

AFP/Divulgação



## Brasil se consolida como quarto maior emissor de turistas para os EUA

Não é de hoje que os turistas brasileiros invadem os Estados Unidos, mas a presença deles tem sido cada vez maior. O novo relatório do Escritório Oficial de Viagens do país constatou que o Brasil ultrapassou a Coreia do Sul e assumiu o quarto lugar entre os principais emissores de turistas estrangeiros na categoria "overseas" (visitantes de longa distância). No ano passado, 1,6 milhão de brasileiros estiveram por lá, atrás de britânicos (3,9 milhões), alemães (1,8 milhão) e indianos (1,7 milhão).

## Safra de bons indicadores não elimina desafios econômicos

Diversos indicadores e projeções divulgados nos últimos dias podem dar a impressão de que os ventos passaram a soprar a favor da economia brasileira. Um deles chama especial atenção. Em março, os investimentos diretos no país somaram US\$ 9,6 bilhões. Segundo o Banco Central, trata-se do melhor resultado para o mês em 12 anos. Não é só. Ontem, a Organização para a Cooperação e Desenvolvimento Econômico (OCDE), que reúne os países ricos, melhorou sua projeção para o crescimento da economia brasileira em 2024: a estimativa agora é de avanço de 1,9%. Também nesta semana, a agência americana de classificação de risco Moody's alterou a perspectiva da nota de crédito do Brasil, que passou de neutra para positiva. Significa, portanto, que tudo vai bem? Não é bem assim. Os pequenos sinais positivos trazidos pelos indicadores não expressam uma virada de página na economia. Na verdade, os desafios persistem — o desequilíbrio das contas públicas é prova disso.

## Número de empresas em recuperação judicial segue em alta no país

Depois de quebrar recordes em 2023, o número de empresas em processo de recuperação judicial segue em alta em 2024. No primeiro trimestre, 4,2 mil companhias estavam nessa situação no país, o que significa um acréscimo de 4% em relação ao último trimestre de 2023, conforme dados apurados pela consultoria RGF & Associados. Assim como ocorreu no ano passado, o setor que enfrenta as maiores dificuldades é o agronegócio — produtores de cana-de-açúcar e laticínios têm sofrido mais.

Divulgação



**Não há risco de sermos otimistas demais, eu sou mais para o lado conservador"**

**Marcelo Noronha**, presidente do Bradesco, ao comentar os resultados do banco no primeiro trimestre

## US\$ 64 BILHÕES

foi quanto o Brasil recebeu em investimento estrangeiro direto em 2023. Segundo a Organização para a Cooperação e Desenvolvimento Econômico (OCDE), o país só recebeu menos recursos do que os Estados Unidos

## RAPIDINHAS

O grupo Wiser Educação, que tem entre os sócios os empresários Flávio Augusto e Carlos Wizard Martins, aumentou de 40% para 100% a sua participação na escola de negócios Conquer. Augusto chegou a ser dono do time de futebol americano Orlando City, enquanto Martins fez fortuna com escolas de inglês a preços acessíveis.

**Uma projeção feita pela Confederação Nacional do Comércio (CNC) calcula que as vendas no varejo para o Dia das Mães deverão somar R\$ 13,2 bilhões. Se confirmado, o resultado representará um avanço de 3,5% versus um ano atrás. O setor de vestuário e calçados deverá responder pela maior parte (R\$ 5,1 bilhões) do volume financeiro.**

A demanda por transporte aéreo global (indicador conhecido pela sigla RPK, ou receita por passageiro-km) aumentou 14% em março na comparação com igual mês do ano passado. Entre as regiões, a América Latina teve melhor desempenho, com alta de 20%. Os números são da Associação Internacional de Transporte Aéreo (IATA, na sigla em inglês).

**As mudanças climáticas deverão provocar alterações na produção global de vinhos. Segundo estudo publicado na Nature Reviews Earth & Environment, regiões vinícolas tradicionais da Espanha, França, Itália e Grécia ficarão ameaçadas de extinção. Na francesa Bordeaux, há o risco de as colheitas diminuírem até 70%.**

## SETOR AÉREO

# Latam vai bem, mas quer mais

Companhia comemora resultado financeiro, porém defende política para deixar mercado doméstico mais forte e competitivo

» RAFAELA GONÇALVES

Para o CEO da Latam Brasil, Jerome Cadier, o setor aéreo demanda uma política de fomento que vai muito além de uma reforma tributária. Ao apresentar o resultado financeiro da companhia aérea no primeiro trimestre de 2024, o executivo comentou as demandas do setor, bem como as propostas em discussão no Congresso Nacional que podem afetar o mercado doméstico de aviação — em particular, incentivos para a malha aérea atender a pequenos municípios.

"O Brasil precisa de uma política além da reforma, mas vemos com bons olhos as tentativas do governo e vamos avaliar se vale a pena ou não uma frota diferente para atingir cidades menores", afirmou. O projeto de lei que regulamenta a reforma prevê que voos com destino ou partida de aeroportos regionais terão desconto de 40% no Imposto sobre Valor Agregado (IVA), que vai unificar cinco tributos federais e estaduais.

A ideia da medida é beneficiar municípios menores, com tráfego menos intenso. No entanto, o incentivo não é visto pelo setor aéreo como suficiente para turbinar o mercado doméstico. Cadier disse ainda estar estudando os impactos exatos e mudanças trazidas no texto, mas já descartou que a alíquota diferenciada por si só seja capaz de promover a aviação nessas localidades. "Não é tão óbvio que o incentivo proposto seja suficiente para aviação regional", disse.

A companhia chilena

Reprodução



CEO da Latam Brasil, Jerome Cadier, ontem, em entrevista coletiva on-line, comemorou o lucro de US\$ 258 milhões no primeiro trimestre

apresentou lucro líquido consolidado de US\$ 258 milhões no primeiro trimestre de 2024, resultado é 82% superior ao registrado no mesmo período do ano passado. O recorde foi atribuído ao desempenho da alta temporada do setor na América do Sul.

Cadier avalia o mercado em uma posição saudável como um todo. "No Brasil, há uma demanda crescente e forte, ocupação alta, yields de passageiros bons e margens positivas. A Latam cresceu 5% em quantidade de assentos/km no trimestre, em relação ao mesmo período do ano passado, enquanto o mercado cresceu cerca de 1%.

Além disso, transportamos 9% a mais de passageiros no mercado doméstico do que no mesmo trimestre de 2023. No mercado internacional, esse aumento foi de 30%", comentou.

Nos primeiros três meses do ano, o grupo Latam transportou 20,2 milhões de passageiros, o que representou um aumento de 19,4% em relação ao mesmo período de 2023. De acordo com Ramiro Alfonsín, CFO da companhia, o volume representa 2 milhões de passageiros a mais do que no primeiro trimestre de 2019, antes da pandemia de covid-19. "A companhia está transportando mais passageiros,

recuperamos toda a operação que nós tínhamos antes da pandemia, inclusive mais alto em alguns mercados. A companhia vem crescendo de forma lucrativa e contínua, melhorando a estrutura de capital e reduzindo nossa dívida", afirmou.

### Fusão Gol e Azul

Questionado, o CEO da Latam Brasil comentou ainda sobre uma possível compra da Gol pela Azul e não se mostrou intimidadado com os rivais. "Por enquanto, só ouvimos rumores. Vi muita coisa na imprensa, mas algo oficial, de proposta concreta, não vi

nada ainda e, por conta disso, é difícil me posicionar sobre o assunto. Defendemos, e não é de agora, que o mercado brasileiro é grande e a gente tem espaço suficiente aqui para concorrentes fortes. Para ter um posicionamento mais claro, deve vir algo mais oficial, o que ainda não aconteceu", destacou Cadier.

A Gol se encontra em processo de recuperação nos Estados Unidos (Chapter 11), com uma dívida de US\$ 20 bilhões. Em março, a Azul contratou dois bancos para analisar uma possível oferta pelas operações da Gol. Os rumores ganharam força na última semana, após uma

possível validação do Palácio do Planalto para a operação.

Se concretizada a fusão, a empresa resultante seria responsável por cerca de 60% dos voos domésticos — esse fator torna possível que a fusão seja barrada ou limitada por uma intervenção do Conselho Administrativo de Defesa Econômica (Cade).

A Latam, que lidera o mercado doméstico, bateu recorde com a marca de 41% de participação no mercado em março, de acordo com a Agência Nacional de Aviação Civil (Anac). A Azul está praticamente empatada com a Gol em participação, sendo responsável por transportar 29,5% da demanda da aviação no mês, contra 29%.

### Projeções

A Latam atualizou suas projeções de lucro antes de juros, impostos, depreciações, amortizações e alugueis (Ebitdar, na sigla em inglês). De acordo com o balanço da companhia, o indicador deve terminar o ano entre R\$ 2,75 bilhões e R\$ 3,05 bilhões ante a projeção de dezembro, que era entre US\$ 2,6 bilhões e US\$ 2,9 bilhões.

O executivo destacou ainda um recorde de satisfação dos passageiros e o desempenho no NPS (Net Promoter Score), pesquisa que avalia a probabilidade de que o cliente indique a empresa. "No ano passado a Latam já foi a empresa com menos reclamações por passageiro transportado e repete isso no primeiro trimestre deste ano. Temos investido nisso de forma consistente", enfatizou Jerome Cadier.





## ESTADOS UNIDOS

# Entre a cruz e a espada

Biden defende direito de universitários protestarem contra a guerra em Gaza, mas exige ordem. Presidente se equilibra entre apoio a Israel e solidariedade aos palestinos, a seis meses das eleições. Polícia desmonta acampamento na Universidade da Califórnia

» RODRIGO CRAVEIRO

### Eu acho...



FOTOS: Arquivo pessoal

"Joe Biden tenta se equilibrar entre o apoio ao direito de protestar e ao direito de associação. Ele inclinou fortemente o seu discurso em direção aos perigos do discurso de ódio, do caos e da desordem, assim como do antissemitismo. Biden claramente teve dificuldades em apoiar os manifestantes."

**Aaron David Miller, especialista em Oriente Médio do Woodrow Wilson International Center (em Washington)**



"Biden enfrenta um grande problema com o primeiro-ministro de Israel, Benjamin Netanyahu. Mas, assim como no passado, encontrará um meio de lidar com a situação de modo eficiente. Espero que o presidente seja capaz de falar publicamente sobre as preocupações dos universitários e promover fazer tudo o que estiver ao seu alcance para aliviar o sofrimento do povo de Gaza."

**Alon Ben-Meir, professor de relações internacionais da Universidade de Nova York**

Biden acredita na liberdade de expressão, na livre associação e nas manifestações enquanto permanecerem pacíficas e normais. "Os estudantes têm todo o direito de protestarem por qualquer causa que considerarem justificada. Eles estão colocando uma enorme pressão sobre o governo para que faça algo mais concreto em relação à guerra na Faixa de Gaza, bem como apoie todos os esforços possíveis para fornecer ao povo palestino comida, água, medicamentos e combustível", afirmou.

De acordo com Ben-Meir, o Partido Republicano busca tirar proveito da situação e apela à repressão dos manifestantes. "Isso é o que Trump tem buscado fazer. Creio ser um terrível erro para qualquer polícia nas cidades ou universidades o uso de qualquer tipo de força", disse o professor de Nova York. A 12 mil quilômetros de Los Angeles, em Rafah, no sul da Faixa de Gaza, o palestino Mohamed Abdel, 28 anos, assegurou que não acredita mais na paz. "Não depois do que temos visto acontecer aqui. Nós vivemos em um mundo cego e brutal, que desconhece a lei ou os direitos humanos. A situação em Gaza é de um desastre extremo", lamentou ao **Correio**, por meio do

Etienne Laurent/AFP



Policiais enfrentam estudantes pró-Palestina após destruírem parte da barricada erguida no câmpus da UCLA, em Los Angeles: 200 detidos

Instagram. Abdel perdeu o irmão durante um bombardeio. Hoje, vive em uma barraca, depois que mísseis caíram sobre sua casa e sobre a loja de roupas que administrava. Ele classificou os protestos nos EUA como "absolutamente maravilhosos". "Eles precisam continuar, pois criam pressão para deter o genocídio enfrentado por nós", pediu.

### Escalada

Professor do Instituto de Meio Ambiente e Sustentabilidade da UCLA, Nick Shapiro contou ao **Correio** que o protesto na universidade ganhou contornos tensos na madrugada da última terça-feira. "Às 4h, eu me preparava para dormir, quando olhei as redes sociais e vi que a situação estava totalmente fora do controle no câmpus. Uma multidão de saqueadores atacou os estudantes no acampamento. Fogos de artifício foram lançados no local onde meus alunos tentavam dormir. Um spray usado para afastar ursos foi pulverizado na direção deles", relatou.

Shapiro foi até o local para entregar soro fisiológico aos estudantes, a fim de que lavassem os olhos. "Eles foram atacados com barras de metal, golpeados nos punhos, nos joelhos e nos pés. Fiquei impressionado com a contenção mostrada pelos estudantes no acampamento. Eles faziam apelos pela redução da escalada e pela não retaliação. A certa altura, um deles foi atingido com spray de pimenta, depois de ser golpeado na cabeça, e caiu nos meus braços. Eu o ajudei a lavar os olhos e a limpar os ferimentos. Terminei coberto de sangue", disse o professor, um judeu que negou a existência de antissemitismo entre os manifestantes. Ele preferiu não se pronunciar sobre os comentários de Biden.

### Manifestações pró-Gaza nos EUA

Desde 17 de abril, 2 mil pessoas foram detidas nos campi de pelo menos 40 universidades\* de todo o país, após manifestações contra a guerra travada por Israel contra o Hamas na Faixa de Gaza

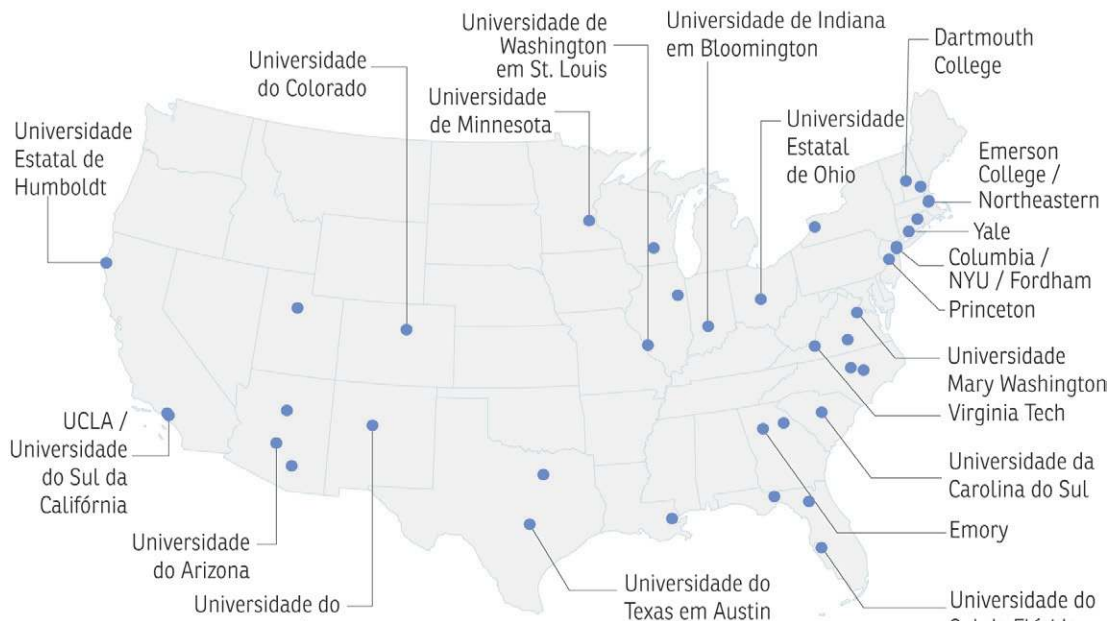

Fonte: imprensa dos EUA

\*Em 2 de maio



Drew Agerer/AFP



**Não somos um país autoritário que silencia as pessoas ou sufoca as diferenças. Mas, também, não somos um país sem lei"**

**Joe Biden**, presidente dos Estados Unidos

# Turquia suspende negócios com Israel

A Turquia suspendeu todas as suas relações comerciais com Israel, após restringir no mês passado suas exportações para aquele país, anunciou o Ministério do Comércio turco. "As exportações e importações relacionadas com Israel foram suspensas", informou o ministério, acrescentando que as medidas serão aplicadas "até que o governo de Israel autorize um fluxo

ininterrupto de ajuda humanitária para a Faixa de Gaza".

O chanceler israelense, Israel Katz, tinha dito, também ontem, que o presidente turco, Recep Tayyip Erdogan, havia "rompido os acordos (entre Israel e Turquia), ao bloquear as importações e exportações israelenses nos portos". O chefe da diplomacia israelense disse querer "criar alternativas para o

comércio com a Turquia, concentrando-se na produção local e nas importações procedentes de outros países". No começo de abril, a Turquia restringiu as exportações a Israel de um grande número de mercadorias, como produtos compostos de aço, ferro e alumínio, devido à guerra em Gaza.

O grupo fundamentalista islâmico Hamas informou que

examina "com espírito positivo" a proposta de trégua com Israel, após quase sete meses de uma guerra que, segundo a ONU, exigirá um trabalho de reconstrução custoso na Faixa de Gaza quando terminar.

### Cessar-fogo

O Hamas responderá a um plano que prevê um cessar-fogo de 40

dias e uma troca de reféns capturados em 7 de outubro por comandos islamistas em território israelense por palestinos presos em Israel. Mediada por Catar, Egito e Estados Unidos, a trégua seria a primeira desde a troca, no fim de novembro, de 80 reféns mantidos em Gaza por 240 prisioneiros palestinos.

Por meio de um comunicado, o

Hamas anunciou que seu líder, Ismail Haniyeh, "ênfaticamente o espírito positivo do movimento ao estudar a proposta de cessar-fogo" em uma conversa telefônica com o chefe de inteligência do Egito, Abbas Kamel. Haniyeh também reiterou o desejo do Hamas de "chegar a um acordo" no diálogo com o ministro das Relações Exteriores do Catar, Mohamed bin Abdelrahman Al Thani.



## VISÃO DO CORREIO

# Imunização contra a gripe

A pouco mais de um mês e meio para o início do inverno, o Brasil registra números determinantes para uma campanha mais incisiva contra a gripe. Mesmo com a decisão do Ministério da Saúde de antecipar o início da vacinação de abril e maio para março nas regiões Nordeste, Centro-Oeste, Sul e Sudeste, a aderência à vacina pelo Sistema Único de Saúde (SUS) é incipiente, não chegando a um terço da população-alvo.

Números da Rede Nacional de Dados em Saúde (RNDS), de 30 de abril, mostram que foram aplicadas 17,95 milhões de doses da vacina contra a gripe este ano em todo o Brasil, de um total esperado de 75,81 milhões de pessoas. Isso corresponde a uma cobertura vacinal de 26,78%, muito aquém da expectativa das autoridades em saúde, que previam algo superior a 90% de imunização, especialmente entre os grupos prioritários, porcentagem que fica cada vez mais difícil de ser alcançada a considerar-se os números atuais.

Essa distância também é verificada nos estados. Apenas cinco deles, nesta ordem, ultrapassaram a marca de 1 milhão de doses aplicadas: São Paulo (4,27 milhões), Minas Gerais (2,17 milhões), Rio Grande do Sul (1,58 milhão), Rio de Janeiro (1,53 milhão) e Paraná (1,04 milhão). Nas últimas posições estão o Mato Grosso do Sul (193 mil) e o Distrito Federal (170 mil), também pela menor distribuição territorial.

Na quarta-feira, o Ministério da Saúde anunciou a ampliação da vacinação contra o vírus influenza

para todas as pessoas acima de 6 meses de idade. Anteriormente, a imunização tinha como público-alvo apenas os grupos prioritários, como idosos, gestantes, trabalhadores da saúde, crianças até seis anos e povos indígenas. Em contrapartida, ontem a Fiocruz divulgou a nova edição do Boletim InfoGripe, levando em conta o período de 21 a 27 de abril. Segundo o levantamento, a maior circulação do vírus sincicial respiratório (VSR) tem gerado um aumento expressivo da incidência e mortalidade de crianças de até 2 anos de idade com a síndrome respiratória aguda grave (SRAG). Outros vírus respiratórios que se mantêm com alta incidência na população infantil são o Sars-CoV-2 (covid-19) e o rinovírus.

Repetidas vezes os agentes de saúde nas instâncias federal, estadual e municipal têm insistido que a vacinação com a dose trivalente oferecida pelo SUS é a melhor forma de prevenção contra influenza B e os outros dois vírus — H1N1 e H3N2 —, evitando assim surtos de gripe nas estações mais frias (outono e inverno), além de complicações e internações hospitalares, no caso de infecção, ou até mesmo morte, mais frequente entre os grupos prioritários.

Mesmo com a ampliação da cobertura, agora sem distinção de faixas etárias, é difícil acreditar que os números da cobertura cresçam a ponto de se aproximar do que é esperado (90%) até o fim da campanha deste ano, prevista para 31 de maio. Um triste cenário para um país como o Brasil, que já foi apontado como modelo para o mundo em termos de cobertura vacinal.



## » Sr. Redator

» Cartas ao Sr. Redator devem ter, no máximo, 10 linhas e incluir nome e endereço completo, fotocópia de identidade e telefone para contato.  
» E-mail: [sredat.df@dabr.com.br](mailto:sredat.df@dabr.com.br)

### Educação

A universidade brasileira e os professores em geral estão na pior situação possível. Quem leciona ou lecionou, sabe muito bem. Na universidade um professor com doutorado recebe menos que um policial, sem querer desmerecê-lo. Isso é injusto. É fruto de uma política mal conduzida. Governos preferem tocar obras em detrimento de olhar para a educação. Isso ocorre no Governo do Distrito Federal (GDF). Esse não é o único no país. A situação é precária no cenário federal. Poderia se argumentar que resulta em formação de emprego, mas não é o caso. Administradores, vamos abrir os olhos e por a mão na consciência.

» **Enedino Corrêa da Silva**  
Asa Sul

### Paula Auster

É utopia pensarmos que a cultura garante o progresso, que ela é suficiente para impedir a perversão ou a maldade humana. Daí Rousseau (1712-1778) ter preconizado a necessidade, entre os homens, de um contrato social. O advento da razão e da liberdade veio colocar o homem frente a frente com a sua cultura. Toda sociedade cria sua cultura, seus interditos, suas leis. Cabe aos homens aprenderem a conviver com os limites e o desejo do outro. Investir no individualismo foi um equívoco da modernidade, ao tentar fugir das questões sociais pela via da negação. A vida privada ganhou visibilidade à medida que diminuiu a qualidade da vida pública. O contato íntimo aumentou, mas diminuiu a sociabilidade entre as pessoas. A sociedade faz os seus arranjos, mas não elimina as suas contradições. A verdade é que há muito mais sujeira do que aquela que a água e o sabão podem limpar. Os valores mais libertários jamais poderão ser transmitidos por aqueles que ainda são vítimas da opressão e da exclusão social. Em alguns momentos, educação e escola parecem ser personagens díspares, como se a formação humana se desse, sobretudo, nas ruas. Com tanto desleixo à vista, quem assumirá a narrativa de nossas dívidas humanistas? Sem revolução autêntica, o pior se mantém nas estruturas de poder e saber. Não à toa, a educação sobrevive numa filosofia embasada nos fantasmas do medo. À propósito, vem a calhar muito bem um poema do escritor estadunidense Paul Auster (1947-2024): "Picaretas pontuam a pedra — marcas gastas/Que não alcançaram cifrar a mensagem./A disputa açulou suas letras./E as pedras, cingidas de abuso./Memorizaram a derrota" (*Raios*, 1970).

» **Marcos Fabrício Lopes da Silva**  
Asa Norte

### Desabafos

» Pode até não mudar a situação, mas altera sua disposição

**Ludovico Ribondi tem razão, confesso que tropecei no Neruda e pisei nos ossos do Pedro Nava.**

**Vicente Limongi Netto** — Lago Norte

**Lula pede votos para Boulos no Dia do Trabalho. O abuso de poder político foi sem querer, querendo.**

**Abraão F. do Nascimento** — Águas Claras

**Os Estados Unidos pouco se importam com a guerra no Oriente Médio. Lucram com a venda de armas aos judeus.**

**Elvira Miranda** — Asa Norte

**Eventos climáticos extremos têm arrasado o Rio Grande do Sul. Mas ainda há quem duvide que o mundo passa por mudanças, devido aos danos ambientais provocados pela ganância humana.**

**Joaquim Honório** — Asa Sul

Lago Norte

### Racismo

Em abril dois casos de racismo em colégios de elite revelaram que negros com elevado poder aquisitivo não estão protegidos da violência racial. Mostra também que riqueza não garante boa educação. É muito triste ver jovens agredirem outros da mesma faixa etária devido à cor da pele. Saber que os pais sequer ficam envergonhados diante desse comportamento tão reprovável. Esses fatos que viraram manchete nos veículos de comunicação só confirmam que o Brasil não é só um país racista, mas que a educação é muito falha no país. Que a violência e o desrespeito são cultivados dentro dos lares. Que a vida moderna, em que o casal trabalha o dia inteiro e não tem tempo de acompanhar a criação dos filhos, tem um lado bastante negativo. Os professores, por mais dedicados que sejam, não suprem a ausência dos pais na formação dos filhos. Ter dinheiro é muito bom, mas não é tudo.

» **Clarice Lopes**  
Águas Claras



**ROBERTO FONSECA**  
[robertofonseca.df@dabr.com.br](mailto:robertofonseca.df@dabr.com.br)

## Efeito *Bebê Rena*

É a série do momento. Há 10 dias em primeiro lugar como o programa mais assistido na Netflix, *Bebê Rena* trata de um assunto muito atual: stalking, o crime de perseguição. Como uma narrativa perturbadora e inquietante, aborda diversos temas ao mesmo tempo, como abuso sexual, ansiedade pelo sucesso, manipulação, medo, solidão, carência, desespero e saúde mental.

Sem dar spoiler, a série é inspirada em eventos reais da vida do próprio autor, o comediante escocês Richard Gadd. Em sete episódios curtos, que somados não chegam a quatro horas de duração, conta os quase dois anos de perseguição praticada contra o protagonista. Os números impressionam. Ele recebeu mais de 41 mil e-mails e 350 horas de mensagem de voz no período.

Sucesso de audiência, *Bebê Rena* está alta nas redes sociais. No X, também conhecido como Twitter, ocupou o trending topics em oito dos últimos 14 dias — com pico de até 300 postagens por minuto. Muitos discutem o papel do protagonista, visto como culpado por boa parte dos telespectadores. Outros preferem culpar as decisões tomadas, muitas vezes as piores possíveis. Independentemente da opinião de cada um, esse é o ponto que precisa ser aplaudido: a trama provoca o debate de ideias em cima de um

crime praticado em forma de violência doméstica, inveja, vingança, ódio ou até mesmo a "pretexto de brincadeira".

Com uma sociedade cada vez mais conectada — dados do *Digital News Report*, do Instituto Reuters, indicam que a internet chega a 83% dos brasileiros —, a violência passou a ser concretizada também pelo meio virtual — antes, a forma mais comum da perseguição era com divulgação de fatos ou boatos, a remessa de presentes e a espera constante pela passagem da vítima pelos lugares do dia a dia. Por isso, fez-se necessária a incorporação da Lei nº 14.132 ao ordenamento jurídico brasileiro. Sancionada em 2021, prevê pena de reclusão de seis meses a dois anos para quem praticar o stalking — até então, a prática era considerada apenas uma contravenção penal.

E aí entra o que vou chamar de Efeito *Bebê Rena*. O interesse do público demonstra que o tema está no cotidiano da sociedade. É um crime solitário, em que geralmente a vítima demora a perceber. Por isso, precisamos de campanhas de conscientização e da criação de serviços de apoio psicológico e jurídico, além do treinamento específico para profissionais da segurança pública e do sistema judicial — a série da Netflix, inclusive, aborda a dificuldade da polícia em atuar nesses casos. Mãos à obra

## CORREIO BRAZILIENSE

*"Na quarta parte nova os campos ara E se mais mundo houera, lá chegara"*  
Camões, e, VII e 14

**GUILHERME AUGUSTO MACHADO**  
Presidente

**Leonardo Guilherme Lourenço Moisés**  
Vice-Presidente executivo

**Ana Dubeux**  
Diretora de Redação

**Valda César**  
Superintendente de Negócios e Marketing

### VENDA AVULSA

Localidade	SEG/SÁB	DOM
------------	---------	-----

DF/GO	R\$ 4,00	R\$ 6,00
-------	----------	----------

### Assine

(61) 3342.1000 - Opção 01 ou (61) 99966.6772 Whatsapp

\* Preços válidos para o Distrito Federal e entorno.

Consulte a Central de Relacionamento (3342-1000) ou (61) 991.58.8045 Whatsapp, para mais informações sobre preços e entregas em outras localidades, assim como outras modalidades e formas de pagamento. Assinaturas com forma de pagamento em empenho terão valores diferenciados. Aquisição de assinaturas para atendimento de demanda de licitação é sob consulta. Preços válidos para até 10 (dez) assinaturas por CPF ou CNPJ.

### Anuncie

**Publicidade:** (61) 3214.1339 ou (61) 99555.2585 Whatsapp  
**Publicidade legal:** (61) 3214.1245 ou (61) 98169.9999 Whatsapp  
**Classificados:** (61) 3342.1000 ou (61) 98169.9999 Whatsapp

### ASSINATURAS\*

SEG a DOM

R\$ 899,88

360 EDIÇÕES

(promocional)

**S.A. CORREIO BRAZILIENSE** - Administração, Redação e Oficinas Edifício Edison Varela, Setor de Indústrias Gráficas - Quadra 2, nº 340 - CEP 70610-901. Rede Interna: 3214.1078 - Redação: (61) 3214.1100; Comercial: (61) 3214.1339 ou (61) 99555.2585 Whatsapp.



Endereço na Internet: <http://www.correioweb.com.br>  
Os serviços noticiosos e fotográficos são fornecidos pela AFE Agência Estado e DA Press. Tel: (61) 3214-1131



**DA Press Multimídia**  
Atendimento pessoalmente para pesquisa em jornais e cópias: SIG Quadra 2, nº 340, bloco I, Subsolo - CEP: 70610-901 - Brasília - DF; de segunda a sexta, das 9h às 18h.

Atendimento para venda de conteúdo:  
Por e-mail, telefone ou pessoalmente: de segunda a sexta, das 9h às 22h/sábados, das 14h às 21h/ domingos e feriados, das 15h às 22h.  
Telefones: (61) 3214.1575 / 1582 / 1568.  
E-mail: [dapress@dabr.com.br](mailto:dapress@dabr.com.br) Site: [www.dapress.com.br](http://www.dapress.com.br)



# Como estimular os professores para melhorar a educação?

» JOSÉ PASTORE

Professor da Faculdade de Economia da Universidade de São Paulo, presidente do Conselho de Emprego e Relações do Trabalho da Fecomercio-SP e membro da Academia Paulista de Letras.

O governador Tarcísio de Freitas está buscando melhorar a qualidade do ensino público em São Paulo: os professores que não faltarem às aulas e conseguirem melhorar as notas dos alunos da classe em que lecionam ganharão um ou dois salários extras no fim do ano. O desempenho dos alunos será avaliado por uma régua testada e consagrada no estado (Sistema de Avaliação do Rendimento Escolar do Estado de São Paulo — Saesp).

As pesquisas existentes no Brasil e no exterior indicam que os resultados dos incentivos econômicos aos professores têm sido controversos. Aliás, eles foram usados no Brasil, inclusive, em São Paulo, com resultados desenhados. Houve casos de pleno sucesso, e outros de triste fracasso (Ariana Britto e Fábio Waltenberg, *Bônus salarial para professor em função do desempenho do aluno em testes é uma política eficaz*—São Paulo, IEDI, 2019).

Nos países avançados, igualmente, há resultados nas duas direções. Certa vez, assistiu, no Senai de Brasília, a uma brilhante palestra do economista Roland G. Fryer Jr. que mostrou a sua decepção com várias modalidades de incentivos econômicos, com exceção de uma que passo a explicar. Fryer, professor da Universidade de Harvard, é atualmente, uma das maiores referências no campo de políticas públicas, em especial, de educação.

Depois de ter desanimado com vários experimentos, realizados com todo rigor metodológico, em que os professores do ensino médio recebiam um bônus no fim do ano letivo em função do bom desempenho dos alunos, ele decidiu mudar a forma de concessão desse incentivo. Ele fez o seguinte: no primeiro dia de aula do ano, deu US\$ 3 mil para todos os professores do seu

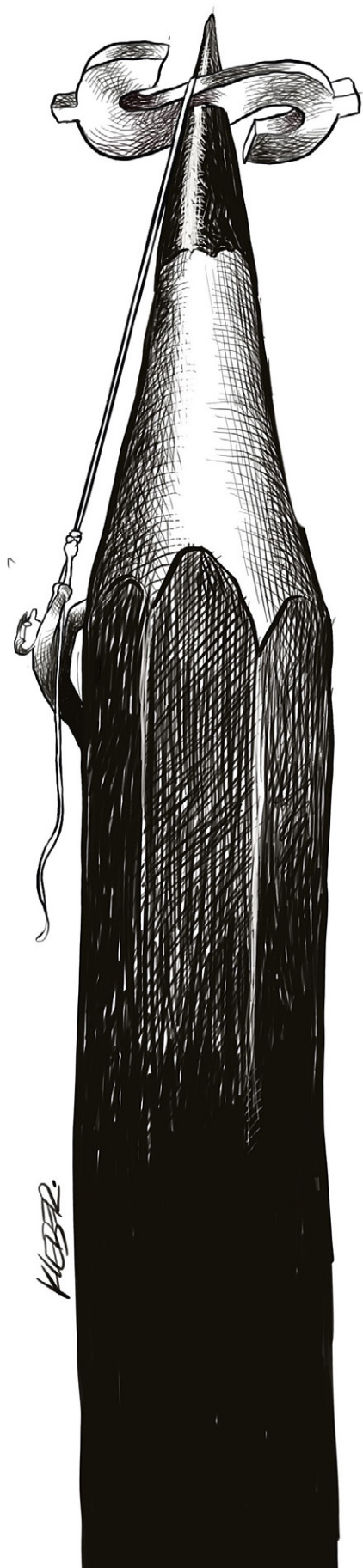

experimento, sem considerar o desempenho anterior dos mesmos. Eram todos bem formados em cursos de boa qualidade, muitos deles com mestrado e doutorado em pedagogia e na sua matéria de ensino.

Ao receber aquela “bolada”, os professores assumiram o seguinte compromisso por escrito. Se alcançassem uma marca positiva no sistema de avaliação estabelecido por Fryer, em comum acordo com as escolas, eles ficariam com os US\$ 3 mil. Mas, se não alcançassem a referida marca, devolveriam o dinheiro. Bingo! Foi um sucesso surpreendente. A maioria ficou com o dinheiro. (Bradley M. Allan and Roland G. Fryer, Jr., *The Power and Pitfalls of Education Incentives*, The Hamilton Project, 2011).

Ao receber o bônus, grande parte dos professores gastava imediatamente para pagar dívidas ou comprar bens e serviços. Com isso, eles criaram, para si mesmo, uma enorme pressão para fazer seu trabalho bem feito. Essa pressão interna era muito mais do que a pressão externa que vinha de chefes e supervisores. Houve casos de ultrapassagem da meta prevista.

Com isso, ele concluiu que os estímulos antecipados funcionam melhor do que os postergados. Ao ouvir essa explicação, pensei logo o que ocorreria com essa prática no Brasil. A primeira ideia que veio-me à mente foi a de que, uma vez ganhado o bônus, muitos professores reivindicariam a sua incorporação ao seu salário e, muito provavelmente, a Justiça do Trabalho atenderia o seu pleito...rsrs

Brincadeira à parte, deixo aqui essa sugestão para que Tarcísio de Freitas e outros governantes explorem as duas alternativas. Mas, como fez Fryer, é importante controlar os demais fatores que influenciam os resultados. Quem sabe esteja aí um método eficiente para melhorar a qualidade da nossa pobre educação!

## Parece uma surpresa, mas não é

» ABRAM SZAJAMAN

Presidente da Federação do Comércio de Bens, Serviços e Turismo do Estado de São Paulo (FecomercioSP)

Abriu foi bastante turbulento em termos de perspectivas, o que pode ser verificado na reação dos mercados quanto ao afrouxamento das metas fiscais anunciadas pelo governo. O mercado financeiro não é exatamente um “ente” com poderes próprios ou sequer uma consciência única. No fundo, acaba por ser um espectador como outros, mas concentra indicadores que revelam, efetivamente, o que se pensa. Em outras palavras, reage com mais clareza e intensidade à condução da política econômica do País. Diferentemente dos cidadãos comuns, da classe política ou dos partidos, o mercado não emite opiniões, mas dá sinais. E é justamente por dar sinais que acaba induzindo ao erro quem o trata como uma espécie de super-humano.

Esses sinais, na verdade, são resultados de ações, e não de opiniões. A Bolsa e o dólar sobem ou caem não porque o mercado quer ou porque há uma opinião de mercado, mas porque as pessoas que atuam nesse tal mercado (sim, o mercado financeiro é um agrupamento de pessoas que compram e vendem ativos, assim como o supermercado é um agrupamento de pessoas que compram e vendem produtos para o consumo) compraram ou venderam ativos de acordo com a sua percepção do que vai acontecer.

Sem ignorar a importância da flutuação da taxa de juros, a inflação americana e os conflitos internacionais, por exemplo, os sinais de mercado, irremovíveis ou não os políticos e o cidadão comum, são importantes: o comportamento das pessoas que atuam no mercado financeiro tem um alto custo em

investimentos, ao contrário de uma opinião atrelada a uma visão específica de mundo.

O mês, ainda não terminado (artigo escrito em 21/4), teve o dólar começando a R\$ 5,06, com mínimo de R\$ 5 e máximo de R\$ 5,27. A Bolsa de Valores não foi muito diferente: começou o quarto mês do ano em 126.990 pontos, passou pelo mínimo de 124.170 e pelo máximo de 129.890. Essa volatilidade se deve à realidade e às perspectivas emitidas dos agentes. Ninguém compra ou vende dólar, nem ações, apenas para “sacanear” o governo A, B ou C.

Não custa lembrar que o controle das contas públicas e o equilíbrio fiscal são fundamentais para a sustentabilidade econômica de um país — e têm tudo a ver com essa instabilidade dos mercados neste mês. Controle (ou não) das contas públicas influencia diretamente a capacidade de um governo de financiar serviços, investir em infraestrutura e até evitar ou responder a crises, além de influenciar a confiança dos investidores (o mercado) e a estabilidade macroeconômica. Manter as contas em ordem ajuda, ainda, a garantir a sustentabilidade da relação entre dívida e Produto Interno Bruto (PIB), abrir caminho para a redução das taxas de juros e evitar (ou minimizar) a volatilidade de preços e outras crises econômicas.

O arcabouço fiscal, proposto no começo de 2023, apesar de mais flexível e menos assertivo do que o teto de gastos, foi bem assimilado pelo mercado naquele momento. Todavia, as constantes mudanças de projeções, sempre para pior (mais gastos e aumento de déficit), estão minando a confiança de quem

apoiou as primeiras sinalizações da política econômica do atual governo. E não se trata de uma batalha entre consumidores vulneráveis e investidores milionários: as coisas, em geral, andam bem ou mal simultaneamente para os dois grupos. Os interesses de investidores muito grandes ou do pequeno poupador são os mesmos: menos incertezas, inflação controlada e juros baixos.

O pano de fundo para esse cenário complexo é que o Brasil convive, há décadas, com baixos índices de crescimento econômico. Fazer negócios por aqui é mais custoso do que as empresas podem (e deveriam) pagar, e se a população gasta muito com impostos, o retorno público sobre eles é cada vez pior, consequência de um Estado que não para de crescer. Por essa razão, a FecomercioSP tem defendido a modernização do Estado em todos os seus aspectos — para que o ato de empregar, investir, empreender e gerar renda seja menos custoso.

As sinalizações recentes servem como alerta e como uma resposta sincera ao cenário. Não são, de forma alguma, provocações maldosas de quem não quer o bem do país. Sabe-se lá em que patamar a moeda norte-americana ou a Bolsa vão encerrar o mês, mas isso depende das sinalizações do governo, em especial quanto às contas públicas. Da mesma maneira, a inflação futura, as taxas de juros (não só a Selic, mas as efetivamente praticadas para empréstimos ao consumidor ou para quem quer investir) dependem do que os agentes econômicos vislumbrarem.

## Visto, lido e ouvido

Desde 1960

Circe Cunha (interina) // circecunha.df@dabr.com.br

## Educação fantasma

Mudanças e quaisquer alterações radicais, quando são feitas de modo brusco, apenas para atender situações emergenciais, normalmente, não resultam num modelo que pode ser implantado de modo definitivo. É o caso da educação a distância (EAD), implantada pelo país afora em decorrência das situações de calamidade pública provocadas pela pandemia da covid-19

Depois de mais de um ano sem aulas, quando não se tinha ainda clareza sobre as estratégias sanitárias adequadas a ser implementadas, muitas escolas, principalmente as particulares, resolveram adotar o modelo de educação a distância. Era um modo de evitar que a pandemia arruinasse esses empreendimentos. Acontece que essa prática de ensino, por características próprias, era pouco conhecida entre as escolas públicas e particulares para crianças e adolescentes, e ainda não se tinha todo um conhecimento mais profundo sobre como aplicá-la e seus resultados. Os docentes que se depararam com a obrigação de implementar a nova modalidade estavam despreparados, e não foram capacitados para esse tipo de ensino.

Diante da situação emergencial, as escolas públicas, principalmente as universidades, passaram a adotar também esse novo sistema de educação. Não é preciso ser um gênio da raça para saber que esse modelo fluiu, num país onde, apesar do volume de recursos públicos à disposição, a educação continua a não ser prioridade.

Passada a pandemia, muitos estabelecimentos educacionais e mesmo algumas universidades, resolveram continuar com a prática do ensino a distância, quer pela comodidade desse modelo, quer pela economia que essa modalidade trazia para todos. Ocorre que a educação, por sua metodologia didática e pedagógica, requer, em boa parte, que as aulas sejam presenciais. O ensino a distância apresenta problemas que só podem ser resolvidos com a interação direta e ao vivo do professor com o aluno. Mesmo assim, com todos os entraves, o modelo de educação a distância logo despertaria a atenção de muitos empresários do setor, começando, assim, a multiplicação, por todo o país, de inúmeros cursos não presenciais.

Ocorre que o Ministério da Educação, não tinha, até então, um setor voltado exclusivamente para fiscalizar a qualidade e a seriedade desses cursos 100% remotos. O resultado dessa ausência de fiscalização, somada à esperteza de muitos empresários do setor, levou o modelo de ensino a distância a se distanciar do que se pode chamar, minimamente, de educação. As distorções e os excessos passaram a ser a regra nesse modelo. Diante de uma situação que só se agravava a cada dia, o Ministério da Educação proibiu a criação de novos cursos remotos. Alguns cursos que estavam em andamento, aproveitaram a medida para simplesmente encerrar as aulas, deixando alunos no meio do caminho e sem que eles tivessem a quem recorrer.

Medidas emergenciais foram tomadas, como a adoção pelo Conselho Nacional de Educação (CNE), tornando obrigatório que cursos de licenciatura em pedagogia tenham pelo menos 50% da sua carga horária em regime presencial. Tal medida, segundo a Associação Brasileira de Educação a Distância (Abed), poderá excluir milhões de alunos do ensino superior. De acordo com essa entidade, atualmente 3,5 milhões de alunos estão cursando o ensino de forma remota.

Para o MEC, esse problema pode ser contornado por meio de uma fase de transição. O principal, segundo a pasta, é colocar um freio de arrumação na educação a distância, acabando com a proliferação de cursos sem lastro de qualidade. Avaliação feita agora pelo MEC mostra que apenas 450 cursos de ensino superior a distância, ou 26%, conseguiram obter notas satisfatórias dentro dos parâmetros estabelecidos pelo Conceito Preliminar de Curso (CPC). Interessante notar que a educação a distância, pela exigência da preparação específica e mesmo por sua complexidade técnica, requer também a uma formação especial e própria dos professores e de todo o corpo que participa direta ou indiretamente desse modelo. O fato é que essa capacitação simplesmente não tem existido até agora.

A educação a distância entre nós ainda é feita na base do improvisado e de maneira pouco profissional. A avaliação dos alunos que participam desse tipo de instrução é outro problema que ainda aguarda solução satisfatória. A questão não é condenar a educação a distância, tendo como parâmetro as falhas ocorridas a partir da eclosão da pandemia. É preciso, sim, estabelecer todo um novo estatuto de leis e regramento para essa nova modalidade, dotando a educação remota dos mesmos mecanismos de qualidade verificados na educação tradicional. Num país em que nem a educação básica tem atingido patamares mínimos de qualidade, levar essas virtudes para um novo modelo, será um desafio e tanto.

### » A frase que foi pronunciada:

“A educação eletrônica está mudando. E veremos surgir novos modelos, novas tecnologias e designs. Então, vamos abandonar o ‘e’ – ou pelo menos dar-lhe uma definição nova e mais ampla.”

Elliot Masie

### » História de Brasília

Mas, já que o PTB pôs na quota esses apartamentos da 106 e 306, o dr. Helano Maia de Souza poderia assumir a defesa dos funcionários e distribuir apartamentos. No dia em que nós demos, aqui, uma nota sobre o que aconteceria aos que estão em atraso de aluguel, o IAPC arrecadou num dia o que não vinha arrecadando em um mês, nestes últimos tempos. (Publicada em 7/4/1962)



## Hipertensão infantil, futuro em risco

Estudo que analisou mais de 25 mil crianças e adolescentes hipertensos mostra que a condição aumenta as chances de desenvolver graves doenças cardiovasculares com o passar dos anos. Para evitar, o caminho é tratar o quanto antes

» ISABELLA ALMEIDA

Jovens com pressão arterial elevada enfrentam um risco quase quatro vezes maior de problemas cardíacos graves a longo prazo, como acidente vascular cerebral e ataque cardíaco, de acordo com uma nova pesquisa. Liderado pela Universidade McMaster, no Canadá, o estudo será apresentado no Encontro das Sociedades Acadêmicas Pediátricas (PAS) 2024, que começa hoje, em Toronto.

A hipertensão afeta uma em cada 15 crianças e adolescentes globalmente, e os pesquisadores estão cada vez mais preocupados com esse problema. Apesar dos números serem alarmantes, o que acontece com essas crianças a longo prazo ainda não foi completamente esclarecido. Para o trabalho, os pesquisadores compararam 25.605 jovens diagnosticados com hipertensão, entre 1996 e 2021, com pessoas na mesma faixa etária sem a doença.

Durante um acompanhamento médio ao longo de 13 anos, o ensaio descobriu que os jovens com hipertensão tinham entre duas a quatro vezes mais chances de sofrer um ataque cardíaco, acidente vascular cerebral, insuficiência cardíaca ou cirurgia cardíaca em comparação com aqueles sem hipertensão. Especialistas afirmam que melhorar o exame e o tratamento da pressão arterial durante a infância pode reduzir o risco de doenças cardiovasculares graves na idade adulta. "Alocar mais recursos para o rastreamento e controle da pressão arterial pediátrica pode diminuir os riscos de problemas cardíacos a longo prazo em crianças com hipertensão", reforçou Cal H. Robinson, pesquisador de nefrologia pediátrica do The Hospital for Sick Children (SickKids) e autor do estudo. "Uma maior conscientização sobre a importância do rastreamento regular e do acompanhamento da hipertensão pediátrica pode evitar que as crianças desenvolvam resultados cardíacos adversos significativos mais tarde na vida."

Maurício Jaramillo Hincapie, coordenador da cardiologia pediátrica da Rede D'Oor, no Distrito

(crédito: Hospital da Criança/Divulgação)



Se na infância os pequenos apresentarem pressão arterial elevada, podem ter um ataque cardíaco ou um AVC quando jovens e adultos

### Palavra de especialista

#### Percalços que limitam avanços

"As barreiras para melhorar o rastreamento e o manejo da doença entre os mais jovens incluem falta de conscientização, acesso limitado aos cuidados de saúde e falta de priorização da saúde cardiovascular pediátrica. Abordagens eficazes devem incluir educação pública, intervenções comunitárias e integração de cuidados de saúde em ambientes escolares e familiares. A prevenção

Acervo pessoal



precoce é fundamental para reduzir os riscos a longo prazo de doenças cardíacas nos jovens afetados."

Vanessa Guimarães, coordenadora da cardiologia pediátrica do Hospital Sírio-Libanês, em São Paulo e membro da cardiologia pediátrica e do transplante cardíaco pediátrico do Instituto do Coração (InCor-HCFMUSp)

Federal, ressalta que "quanto mais tempo o paciente tiver pressão elevada, maiores são os riscos de desenvolver as complicações", tais como "acidente vascular encefálico, infarto agudo do miocárdio, insuficiência renal, aneurisma

de aorta, perda da visão entre outras, que podem aparecer quando a hipertensão não for adequadamente controlada."

Hincapie explica que quando há suspeita dessa condição em adolescentes e crianças, a investigação

Onorina Manzo

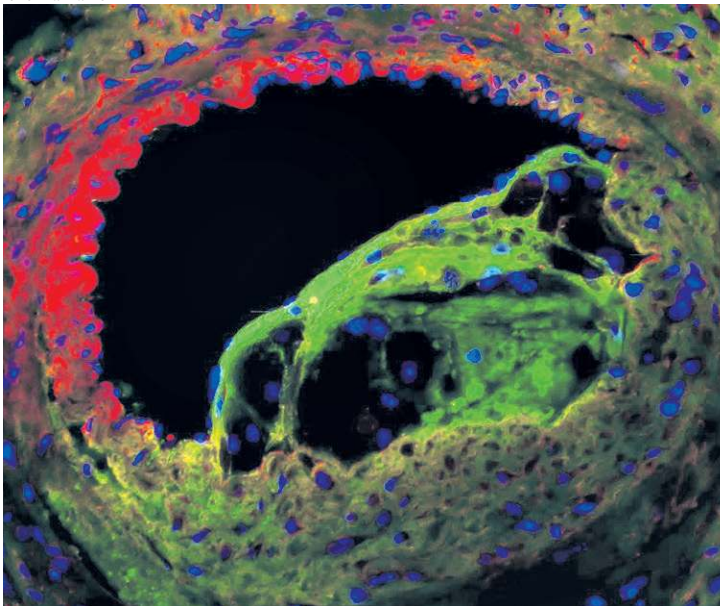

Lesão na artéria coronária em hipertensos, como neste modelo animal

deve ser completa para encontrar as possíveis causas e fatores associados, que precisam ser tratados precocemente. "Na investigação, temos que afastar causas secundárias que possam estar relacionadas à pressão alta, como doenças

renais, autoimunes, endócrinas, diabéticas, estresse, obesidade, colesterol elevado, que precisam ser controlados e tratados rapidamente." O especialista detalha que o rastreamento da pressão alta começa com o

pediatra do consultório, que deve fazer aferições de rotina e em caso de valores elevados e suspeitando do problema, tem que solicitar os exames necessários para o diagnóstico. Pode haver encaminhamento para avaliação de outras especialidades médicas envolvidas, como cardiologista, nefrologista, endocrinologista, entre outros.

"É preciso iniciar orientações adequadas com relação à dieta, exercício físico, redução de peso em caso de obesidade, controle dos fatores de risco e doenças associadas. O envolvimento da família é fundamental para diagnosticar, cuidar e tratar essas crianças e adolescentes para termos adultos saudáveis com menos riscos cardiovasculares."

Para os cientistas, é necessário investir em pesquisas de longo prazo sobre hipertensão pediátrica, a fim de fornecer um melhor entendimento dos resultados cardíacos e renais em adultos diagnosticados com hipertensão durante a infância.

Ricardo Cals, cardiologista do hospital Santa Lúcia, em Brasília, reitera que a incidência da hipertensão entre jovens tem aumentado muito, principalmente em razão do sedentarismo. "Alimentos ultraprocessados, obesidade, ganho de peso, são fatores de risco que andam com o aumento da glicose e da pressão."

Por ser uma doença silenciosa, Cals sublinha que é importante o sistema de saúde estar preparado. "Desde os pediatras, até os cardiologistas devem ter em mente que, apesar da idade, e de não ser tão comum a hipertensão nessa faixa etária, a incidência tem aumentado, devemos estar sempre ali, investigando." Para o cardiologista, o rastreio e o combate à condição são dificultados pela falta de acesso às consultas. "Principalmente no SUS, às vezes é difícil o paciente conseguir marcar uma consulta. A fila é muito grande, a pessoa se sente desestimulada. Outro ponto é a baixa renda da população, as pessoas optam por alimentos industrializados e ricos em calorias, ao invés de algo saudável porque pesa no bolso."

### DOENÇA TROPICAL

## Malária mapeada em detalhes

Pela primeira vez, cientistas conseguiram mapear os estágios de desenvolvimento do parasita da malária mais letal com uma resolução sem precedentes, alcançando uma compreensão mais profunda sobre o protozoário. O estudo, publicado ontem na revista *Science*, detalha os estágios críticos do desenvolvimento do *Plasmodium falciparum*, utilizando técnicas avançadas de sequenciamento de RNA unicelular.

O trabalho oferece uma visão minuciosa das diferentes fases de vida do parasita à medida que avança de um estágio assexuado para um estágio sexual, necessário para sua transmissão pelos mosquitos. A pesquisa conduzida pelo Instituto Wellcome Sanger, em colaboração com o Centro

de Pesquisa e Treinamento em Malária (MRTC) no Mali e outros parceiros, contribui para o Atlas de Células de Malária, uma fonte de informações valiosas disponíveis gratuitamente para pesquisadores em todo o mundo.

Para os cientistas, as novas informações têm o potencial de identificar novas estratégias para interromper o desenvolvimento do parasita, incluindo o desenvolvimento de medicamentos ou vacinas para prevenir sua transmissão.

"O sequenciamento de RNA unicelular nos proporciona uma visão do uso do gene do parasita que não é possível com nenhuma outra abordagem, ao mesmo tempo que oferece uma compreensão muito mais clara de quão geneticamente diversos são os parasitas, mesmo dentro da

AFP



mesma pessoa. O Atlas de Células da Malária é um recurso que esperamos que seja cada vez mais útil", afirmou, em nota, Mara Lawnczak, autora sênior e cientista do Instituto Wellcome Sanger.

Apenas em 2022, a malária contaminou cerca de 249 milhões de

pessoas no mundo, causando 608 mil mortes. O *Plasmodium falciparum*, responsável pela maioria dos casos, mostra uma rápida modificação genética, o que dificulta seu controle. Os parasitas da malária têm uma grande diversidade genética. Além disso, eles existem

em formas assexuadas e sexuais no hospedeiro humano, sendo necessária a forma sexual para sua transmissão pelos mosquitos.

Para a pesquisa, os cientistas utilizaram o sequenciamento de RNA unicelular para mapear os estágios de desenvolvimento sexual de

Mosquitos do tipo *Anopheles* são transmissores quando contaminados por protozoários do gênero *Plasmodium falciparum* cuja modificação genética é rápida, dificultando o controle

*Plasmodium falciparum* de maneira detalhada. O estudo incluiu amostras de sangue de indivíduos infectados, o que permitiu realizar uma comparação entre os dados de laboratório e os padrões reais de infecção.

Abdoulaye Djimdé, coautor do trabalho e membro do Centro de Pesquisa e Treinamento em Malária, da Universidade de Bamako, em Mali, frisa que compreender mais sobre o ciclo de vida do parasita, os genes envolvidos e os fatores que os controlam pode ser vital para a pesquisa contínua sobre a doença. "Nossa pesquisa destaca pontos-chave no desenvolvimento sexual do parasita, que, se direcionados no desenvolvimento futuro de medicamentos, poderiam quebrar o ciclo de transmissão e ajudar a minimizar a propagação." (IA)





O movimento Maio Amarelo foi lançado, ontem, e contou com a participação de todas as forças de segurança do DF e a PRF. Somente de janeiro a abril deste ano, 6,7 mil condutores foram autuados por alcoolemia ao volante

# Conscientização contra tragédias no trânsito

» ARTHUR DE SOUZA  
» HENRIQUE SUCENA\*

Em 2023 foram 231 tragédias no trânsito da capital do país, com 248 mortes. Além disso, somente entre janeiro e abril deste ano, 6.756 condutores foram flagrados dirigindo depois de beber. Os dados são do Departamento de Trânsito do Distrito Federal (Detran-DF).

Brenda de Lima Garcia, 25 anos, quase entrou para as estatísticas de óbitos no trânsito. Em setembro de 2022, ela estava num carro com amigas quando um outro veículo, em alta velocidade, bateu no automóvel. O condutor estava supostamente alcoolizado. "Foi a 160km/h. A batida foi tão forte que apaguei na hora, lembro apenas de acordar na UTI", comentou. Segundo a mãe de Brenda, Aline Gouveia de Lima, 46, a amiga que estava no carro ligou assim que a tragédia ocorreu. "Eu estava dormindo e recebi ligação da amiga que estava com Brenda no carro. Ela estava desesperada, pois minha filha ficou muito grave, presas nas ferragens e não reagia", recordou. "As notícias foram as piores. Sempre relatavam que o estado dela era gravíssimo e que não passaria de três dias após o acidente, só por um milagre", disse Aline. E isso aconteceu, mas Brenda acabou desenvolvendo muitas

limitações cognitivas e motoras, além da perda de memória recente. "Em junho de 2023, fiz uma ressonância magnética de crânio, em que descobri que ficaria com sequelas. Foi péssimo, tive uma sensação horrível, de que nunca mais seria a mesma", desabafou. "Me tornei muito dependente, principalmente da minha mãe, pois não trabalho. Estou com danos irreparáveis", ressaltou.

Para Brenda, o sentimento é de injustiça. "Não bebo e estava apenas me divertindo com amigas, não queria como resultado essa situação trágica", afirmou. A mãe da vítima destacou que, atualmente, ela faz acompanhamento terapêutico. "Esperamos superar esse quadro com a condenação do condutor. As nossas vidas estão, ainda hoje, muito alteradas e a insegurança só aumenta", observou. O processo corre na Justiça.

## Conscientização

Doutora em transportes pela Universidade de Brasília (UnB), Adriana Modesto destacou a importância de campanhas educativas para a promoção de um trânsito mais seguro, mas avaliou que é preciso abordar o tema, da mesma forma, durante todo o ano. "Em maio, o que se verifica é uma overdose de ações, em pontos centrais, com uma distribuição

Henrique Sucena/CB



O motociclista André Luiz quer mais campanhas educativas pelo DF

de kits e similares cuja abrangência é reduzida, ao meu ver, sem tocar no ponto essencial", lamentou a especialista (leia Artigo).

O Detran-DF e o Conselho de Trânsito do Distrito Federal (Contrandife) lançaram, ontem, mais uma edição do Maio Amarelo, durante ação no estacionamento do Ginásio Nilson Nelson. O objetivo da campanha é chamar a atenção da sociedade para a quantidade de vítimas de acidentes de trânsito. O evento contou com a presença de agentes de todas as forças de segurança e o tema da campanha

deste ano é "Paz no trânsito começa por você". O movimento Maio Amarelo foi criado pelo Observatório Nacional de Segurança Viária em 2014.

Segundo o diretor-geral adjunto do Detran-DF, Hugo Figueiredo, a integração é muito importante. "É necessário ter uma abrangência maior (da ação), com todas as áreas do DF e do Entorno (inclusive a PRF), para que essa conscientização seja disseminada para mais usuários do trânsito", destacou. Figueiredo lembrou que a

prioridade é a conscientização. "Somos muito cobrados para que tenhamos uma atuação preventiva. Por isso, o Detran-DF foca na educação e na conscientização da população como um todo", afirmou. "Não só dos condutores, mas dos pedestres e de todos os transeuntes do DF, para que tenham o respeito e a educação no trânsito e, assim, a gente consiga índices de infrações e de sinistros cada vez menores", avaliou.

O diretor-geral adjunto ressaltou que alguns "detalhes pequenos" fazem a maior diferença em relação ao número de sinistros no trânsito. "O uso do celular enquanto dirige é uma característica que cresceu muito, em razão dos avanços tecnológicos, e isso tem uma relação expressiva no número de sinistros", alertou. "Por isso, a gente conscientiza a população para que, no momento em que estiver conduzindo um veículo, que o aparelho seja esquecido e que respeite as sinalizações e os limites de velocidade", acrescentou.

## Defensivo

Motociclista há mais de 20 anos, o morador da Cidade Ocidental (GO) André Luiz Cordeiro contou que vem para Brasília todos os dias. "Como motociclista, sempre evito andar atrás de carros,

principalmente os que têm pelúcula escura, em que não se consegue ver o que o motorista está fazendo", afirmou. "Tenho vários colegas que sofreram acidentes por causa disso. Eu mesmo sofri alguns, por isso, tento sempre andar longe dos motoristas, para evitar transtornos", ressaltou.

Ele comentou que conhece a campanha Maio Amarelo. "Acho que deveriam oferecer mais palestras (de conscientização), assim como se tinha antigamente. Em 2006, por exemplo, lembro que tinham muitas (ações) na Torre de TV, que ensinavam como dirigir. Hoje em dia, não se tem mais isso", lamentou André Luiz.

Morador de Vicente Pires, o instrutor de autoescola Tarcísio Andrade, 27, ressaltou a importância de sempre praticar a direção defensiva. "Isso porque a gente sabe que tem outros motoristas que vão estar acima da velocidade e existem os riscos de alguém furar um sinal", avaliou. "Acredito que diminuiu muito o respeito com o próximo, seja ele pedestre, ciclista, motociclista ou motorista. Temos que lembrar que o que nos mantém vivos não é a direção ofensiva, mas a defensiva", alertou o instrutor.

\* Estagiário sob a supervisão de José Carlos Vieira

Arthur de Souza/CB/D.A Press



Movimento vai ocorrer durante todo o mês de maio, com ações educativas

AUTUAÇÕES\*

Excesso de velocidade (Art. 218)	Uso do celular (Art. 252)	Embriaguez ao volante (Art. 165)
2024 (até abril) <b>502.039</b>	2024 (até abril) <b>28.436</b>	2024 (até abril) <b>6.756</b>

\*Os dados referem-se às multas aplicadas por todos os órgãos de fiscalização de trânsito do DF (Detran-DF/DER-DF/PMDF)

## Artigo

### Educação, comunicação e participação social

A promoção das ações voltadas ao movimento Maio Amarelo são relevantes durante todo o ano pois, infelizmente, em todos os outros meses são registrados conflitos de trânsito, sinistros, prejuízos, invalidez e óbitos decorrentes da violência no trânsito. Contudo, destaco que o mês foi escolhido como marco temporal em razão da coincidência

com outros eventos e pactos globais alusivos à segurança viária. Embora o movimento tenha abrangência nacional e envolva vários atores sociais, em se tratando de Brasília, resgato a Campanha Paz no Trânsito, contemporânea à elaboração e oficialização do Código de Trânsito Brasileiro. A campanha tomou conta dos gabinetes, das ruas, dos editoriais, dos

espaços acadêmicos, das páginas de jornais e dos televisores de todo o DF, sendo capaz de disseminar sentimento de responsabilidade quanto à paz no trânsito, o excesso de velocidade e o uso do cinto de segurança. Além disso, o álcool ao volante e o respeito à faixa de pedestre se constituíram como temáticas abordadas por órgãos de trânsito, e a educação, a comunicação e a participação social constituíram-se como pilares.

Diante do exposto, é possível deduzir a existência de convergências entre tal campanha e o

movimento Maio Amarelo. Ainda que seja inegável a maior robustez desse esforço legal progressivo e as mudanças paradigmáticas voltadas para o incremento de uma mobilidade sustentável observados no intervalo de tempo que separa os dois, por que seguimos retroalimentando um trânsito inseguro? Não esqueçamos que a redução dos sinistros de trânsito depende também de intervenções relacionadas à via e ao veículo, por exemplo.

Afirmo que parte da resposta pode ser encontrada nos sentidos

atribuídos à educação relacionada ao trânsito, seja ela na modalidade formal, na formação, atualização e capacitação de condutores, nas ações comunitárias, nas campanhas educativas ou de conscientização quanto aos riscos no trânsito.

O Maio Amarelo, considerando-se sua abrangência, capilaridade, regularidade, origem e poder de mobilização, tem se consolidado como uma das principais referências nacionais. Há outros movimentos em caráter institucional público, no entanto, infiro

que seguiremos "amarelado" ao não tocarmos em questões essenciais como a avaliação e o papel da educação, da comunicação social e da participação social relacionadas ao trânsito e na elaboração do repertório de ações variáveis como: estilo de vida; estrutura urbana; desigualdades sociais e processos de urbanização; e abordagens sistêmicas sob a proteção da cidadania, acessibilidade e inclusão social.

Adriana Modesto, doutora em transportes pela UnB





## Crônica da Cidade

SEVERINO FRANCISCO | severinofrancisco.df@dabr.com.br

### Alienação ambiental 2

Estamos assistindo a cenas estereotipadas de uma reprise ampliada do que ocorreu no ano passado no Rio Grande do Sul. Chuvas inclementes expulsando famílias de casas, pontes levadas pela avalanche de água em segundos, barragens transbordando. Até o fechamento desta coluna, 29 pessoas morreram e mais de 140 municípios foram atingidos pelas chuvas.

No ano passado, além da tragédia humana, as tempestades

provocaram prejuízos de R\$ 2 bilhões para o agronegócio. Enquanto isso, o que se viu na Amazônia foram desertificados, com os leitos reduzidos a um caminho de areia de onde subiam nuvens de fumaça.

E, neste ano, a dengue também proliferou de uma maneira jamais imaginada, chegando ao plano de uma epidemia, que quase provoca o colapso do sistema de saúde público e privado. As formas da enfermidade se tornaram muito mais severas.

Amigos, colegas e conhecidos adoeceram ou morreram pela doença. O Brasil foi o primeiro país do mundo a adotar a vacina contra o mosquito que causa o flagelo. Mesmo assim, ficamos e ainda estamos perigosamente sitiados pelo *Aedes*.

No momento em que escrevo, vejo na tevê que uma barragem estourou em Bento Gonçalves e o governo do Rio Grande do Sul decretou estado de calamidade pública. Por que está acontecendo isso no Rio Grande do Sul? Segundo os meteorologistas, as causas são a intensidade dos ventos, a umidade que se desprende da Amazônia e o bloqueio atmosférico que concentra a seca no centro do país e leva a chuva para os extremos do mapa.

Mas tudo isso é agravado pelas mudanças climáticas. O aquecimento dos oceanos acelera os fenômenos climáticos. E, de fato, eles têm acontecido com uma frequência cada vez mais perturbadora, ensejando cenas apocalípticas. Chega a constituir uma ironia trágica o fato de que as populações das regiões

mais atingidas continuem a votar em excelências negacionistas das mudanças climáticas.

Enquanto isso, o Congresso Nacional vive um estado de completa alienação ambiental. Em vez de convocar cientistas para debater o que está acontecendo, querem urdir PECs com o objetivo de cercear o STF em reação às investigações contra golpistas ou à decisão de declarar a inconstitucionalidade do Marco Temporal, chicana jurídica para invadir a terra dos índios.

Como disse uma antropóloga, o futuro dos índios se confunde, neste momento da história, com o futuro da humanidade. Não sei em que planeta vive esse segmento porque parece ser cometido de uma alienação ambiental monstruosa. Não consegue ver nem

perceber o que está acontecendo no Brasil e no planeta.

Os indígenas estão protegendo as florestas não apenas para o próprio deleite, mas também para as pessoas que vivem nos centros urbanos e para os agricultores. Sem a preservação das nossas matas a vida nas cidades se transformará em um inferno, o ciclo das chuvas será afetado e não haverá água para plantar no campo.

Basta olhar para as tevês para vislumbrar um trailer do que acontecerá no futuro se não forem tomadas decisões urgentes para uma realidade que avança em dramática contagem regressiva. É preciso votar em candidatos que tenham consciência do meio ambiente e pressionar as excelências que já se elegeram.

## » Entrevista | FRANK VENÂNCIO | NEUROLOGISTA

Ao *CB.Saúde*, médico explica as complicações que permanecem, mesmo após a cura da doença. Entre elas, dores de cabeça e no corpo. Especialista também fala sobre a chikungunya, que pode causar sensibilidade nas articulações e artrite

# Dengue pode deixar sequelas

» GIULIA LUCHETTA

**A** infecção por doenças transmitidas pelo mosquito *Aedes aegypti* pode acarretar sequelas, como a exacerbção de dores, sendo a mais comum a de cabeça. É o que explicou Frank Venâncio, neurologista especialista em dor. Ao *CB.Saúde* — parceria entre *Correio* e TV Brasília —, o médico e sócio-fundador da *Iaso Medicina da Dor* disse que

a chikungunya, apesar da menor incidência, não é menos dolorosa quando se trata das complicações posteriores. As jornalistas Sibeile Negromente e Mila Ferreira, o especialista completou que é essencial investigar quando a dor de cabeça é sinal de alerta para dengue, para AVC (acidente vascular cerebral), ou se trata somente uma cefaleia primária, como é a enxaqueca.

### Uma das sequelas da dengue é a dor de cabeça. Por que isso acontece?

Quando falamos de uma doença viral como a dengue, é muito comum que o paciente desenvolva uma resposta inflamatória exagerada, porque o corpo está tentando lutar contra aquele vírus para controlar a infecção. Às vezes, infelizmente, essa inflamação que deveria estar protegendo a pessoa acaba por causar alguns danos. Em alguns casos, esse dano ocorre no sistema neurológico. Isso pode ocorrer tanto na fase aguda da dengue, de cinco a sete dias de infecção, quanto nas fases mais tardias. Na fase aguda, a dengue pode comprometer o sistema nervoso e levar o paciente a ficar com sonolência, confusão, com dor de cabeça intensa, muitas vezes, e até desenvolver quadros de meningite ou encefalite. Na fase tardia, de duas semanas até meses depois da infecção, o paciente pode desenvolver desde paralisias

a sintomas mais discretos, mais subjetivos, como a dor de cabeça que, frequentemente, acompanha a infecção viral da dengue, mas pode persistir ao longo do tempo.

### Quais são as outras sequelas que a dengue pode deixar?

Com a infecção da dengue pode ocorrer exacerbção de outras dores — articulares, musculares e até fibromialgia em pessoas que já têm alguma predisposição.

### A dor de cabeça constante pode ser uma predisposição para o AVC?

A dor de cabeça pode ser um sinal de alarme para uma pessoa que vai desenvolver um AVC, por exemplo, um AVC hemorrágico com a ruptura de um vaso sanguíneo. Nesses casos, a chamamos de cefaleia sentinela, na qual ela pode ser um sinal. Além disso, a dor de cabeça pode estar relacionada a uma trombose de

Kayo Magalhães/CB/D.A Press



Aponte a câmera e acesse o conteúdo completo

uma veia cerebral. Para uma pessoa que nunca teve dor de cabeça e começa a ter de uma hora para outra, é extremamente importante que essa dor seja investigada, não apenas tratada. Em pacientes que têm dor de cabeça crônica com frequência, investigamos a

dor e não encontramos absolutamente nada como causador, nenhuma alteração nos exames de imagem, nada que possa justificá-la, nesses casos, a chamamos de cefaleia primária, e a enxaqueca é uma delas.

### O paciente que já teve dengue e continua sentindo muita dor de cabeça deve fazer o quê?

Procurar um especialista, com certeza. O primeiro passo antes de tratar a dor do paciente é sempre ter um diagnóstico correto, preciso, porque uma das complicações neurológicas da dengue é a trombose cerebral. Como a dengue altera o sistema de

coagulação, o paciente pode tanto ter uma trombose quanto sanar. Uma vez descartadas essas causas, que chamamos de secundárias, e a depender do perfil da dor de cabeça, existem medicações que podem melhorá-la. O botox é uma delas, dependendo da gravidade.

### A chikungunya é outra doença que está crescendo em incidência no DF. Entre os principais sintomas estão as dores nas articulações.

De 80% a 90% dos pacientes que têm chikungunya sofrem uma dor articular de forte intensidade, chamada no meio

científico de artralgia. A tendência natural da artralgia é melhorar com o tempo. É claro que, com o tratamento, diminuímos a chance disso persistir e também deixamos todo o processo mais confortável para o paciente. Em alguns casos mais raros, o paciente desenvolve artrite, e pode ter inchaço nas articulações, vermelhidão, o que é visível. Além disso, a articulação pode ficar quente ao toque. No caso específico da artrite, é importante que o paciente acompanhe com o reumatologista, médico especialista em doenças articulares, que terá uma maior capacidade de lidar com o problema.

## INFLUENZA

### Vacinação é ampliada

» NAUM GILÓ

A campanha de imunização da Influenza foi ampliada para público a partir dos seis meses de idade. São mais de 100 salas de vacina preparadas para receber a população, até o fim dos estoques. A lista completa dos locais, com endereços e horários de atendimento, está disponível no site da SES-DF: [saude.df.gov.br](http://saude.df.gov.br).

De acordo com a SES-DF, a oferta segue indicativo do Ministério da Saúde. A campanha começou em 19 de março focada em grupos prioritários. Até 18 de abril, foram 182,2 mil doses aplicadas na rede pública do DF. Mais de 200 mil doses ainda estão disponíveis. A orientação, para pessoas de todas as idades, é levar documento de identidade e, se tiver, a caderneta de vacinação. A equipe irá avaliar todos os esquemas vacinais e oferecer atualização, caso exista algum incompleto.

Mesmo quem já se vacinou contra a gripe nos anos anteriores

deve comparecer, pois, a cada ano, o imunizante é atualizado e passa a proteger contra novas variantes do vírus. Conforme a SES-DF, há somente duas contraindicações para a imunização contra a gripe: os bebês com menos de seis meses completos e pessoas com histórico de alergia grave a ovo. Nesse último caso, o recomendado é que a vacina seja aplicada no Centro de Referência de Imunobiológicos Especiais (Crie), no Hospital Materno Infantil de Brasília (Hmib), sob a supervisão médica.

Além disso, quem estiver gripado deve aguardar o fim dos sintomas para se imunizar. Quem teve diagnóstico de covid-19 precisa esperar 30 dias. E quem teve dengue recentemente ou apresenta síndrome respiratória deve aguardar a remissão dos sintomas.

### Dengue

O DF registrou 308 mortes por dengue em 2024, de acordo com

Paulo H. Carvalho/Agência Brasília



### Paciente reclamou ao Correio do calor na estrutura montada no estacionamento do ambulatório do HRT

o painel de casos divulgado ontem pelo Ministério da Saúde. O balanço aponta 51 óbitos em investigação e 240.945 casos prováveis da doença na capital.

Pacientes com sintomas da doença procuram unidades básicas de saúde (UBS), unidades de pronto-atendimento (UPA), hospitais e tendas de acolhimento a

pessoas com sintomas da doença. Segundo a Secretaria de Saúde (SES-DF), as 11 novas tendas disponíveis atenderam 17,9 mil pessoas, desde que a primeira foi aberta, em 11 de abril.

### Peregrinação

Antônia Poliana, 34 anos,

passou por diversas unidades públicas de saúde até ser atendida na tenda do estacionamento do Hospital Regional de Ceilândia (HRC). A filha dela, de 14 anos, apresentava falta de ar, dor ao respirar, inchaço no peito, dores no corpo e febre desde o último domingo. A peregrinação começou no dia seguinte.

Na UBS 1 de Ceilândia, a adolescente teve uma consulta, na qual foram solicitados exames. Em razão da demora na rede pública, Antônia optou por pagar os exames e gastou cerca de R\$ 150. Com os resultados, retornou a uma UPA, onde, mais uma vez, não foi atendida. Acabou na tenda do HRC e a triagem foi rápida, mas ela está preocupada. “Tenho medo da evolução dos sintomas, principalmente com as dores no corpo e o inchaço. Meu medo é que ela realmente esteja com dengue. No Sol Nascente inteiro está tendo muitos casos”, relata.

A técnica em enfermagem Dayane Pereira Gomes, 45, buscou a tenda instalada no estacionamento do Hospital Regional de Taguatinga (HRT), onde havia tentado atendimento antes. “Estou com sintomas há dois dias, com febre, dor de cabeça e vômito. O atendimento está lento mas estão chamando”, disse. Dayane reclama da temperatura na tenda. “Estou com ardência nos olhos por causa do calor e estou sentindo queda de pressão”, queixou-se.



# Eixo Capital



ANA MARIA CAMPOS  
anacampos.df@dabr.com.br

## Sem vínculos políticos

O secretário-geral da OAB-DF Paulo Maurício Braz Siqueira, conhecido entre os advogados como Poli, pretende fazer uma campanha para a Ordem, neste ano, sem vinculações políticas. Poli tem apoio de advogados e advogadas que querem uma OAB sem ligação com partidos. Ele deve concorrer com o apoio do atual presidente, Délio Lins e Silva Júnior.



Divulgação OAB-DF

## Limites do MP definidos pelo STF

O Ministério Público é obrigado a comunicar, imediatamente, ao Poder Judiciário sobre o início e o término dos procedimentos criminais. As investigações devem observar os mesmos prazos e regras previstos para os inquéritos policiais, e as prorrogações devem ser comunicadas ao Judiciário. E se a polícia e o MP investigarem os mesmos fatos, os procedimentos devem ser distribuídos para o mesmo juiz de garantias. Essas são as regras definidas, ontem, pelo Supremo Tribunal Federal (STF), em julgamento sobre os limites do poder de investigação do MP.



Ed. Alves/CB/D.A. Press

## Apoio às mulheres em caso de importunação na Micaré

O protocolo É Direito Delas Dizer Não!, iniciativa da Secretaria de Justiça e Cidadania do DF (Sejus), estará presente no Festival Micaré Brasília 2024, que começa hoje e vai até amanhã. Trata-se de um trabalho de acolhimento e de segurança às frequentadoras de ambientes de entretenimento e lazer. Entre trios elétricos, abadás e muita alegria, as cidadãs que forem curtir o evento vão encontrar servidoras da Sejus circulando pelo local para apoio em casos de assédio, importunação e preconceito. Uma tenda do programa Direito Delas — que realiza atendimentos social, psicológico e jurídico a mulheres e seus familiares em situação de violência, e também a crianças e adolescentes de 7 a 14 anos que tenham sofrido abuso sexual, e a idosos vítimas de crimes — estará no espaço da festa à disposição de quem sentir necessidade de apoio. “Medidas de proteção às mulheres em ambientes festivos são relevantes porque auxiliam as frequentadoras em possíveis situações de risco. Infelizmente, nesses ambientes podem ocorrer casos de assédio e de violência, e a Secretaria de Justiça está nesses eventos para o apoio necessário”, diz a secretária Marcela Passamani.



Divulgação/OAB-DF

## Reciprocidade

Os advogados do grupo de Paulo Maurício Braz Siqueira esperam que o governador Ibaneis Rocha (MDB) fique neutro na eleição da OAB-DF. Eles dizem que a atual diretoria da Ordem, sob a presidência de Délio Lins e Silva Júnior, embora integre grupo adversário ao de Ibaneis na advocacia, não usou a estrutura da entidade para atacá-lo politicamente em momentos de crise, como o da pandemia e o do 8 de janeiro.



Ed. Alves/CB/D.A. Press



Divulgação OAB-DF

## Escolha do presidente Lula

O ministro Cristiano Zanin foi nomeado ao STF como uma escolha do presidente Lula e não passou pelo Grupo Prerrogativas, ao contrário do que a coluna publicou ontem. O magistrado, então advogado, deixou o grupo em 2016.



Carlos Moura/SCU/STF

## Título de cidadão honorário a Renato Leal

O desembargador eleitoral Renato Guanabara Leal de Araújo, do TRE-DF, receberá o título de cidadão honorário do Distrito Federal. A solenidade, no plenário da Câmara Legislativa, será na próxima quinta-feira, às 19h. Nascido em Fortaleza, Renato Leal vive em Brasília há 40 anos e se formou em direito, na UnB, em 1996. Em 1999, ingressou na Procuradoria do DF onde exerce, hoje, o cargo de subprocurador-geral do Distrito Federal. A iniciativa da homenagem partiu de vários deputados.



Rodrigo Nunes/Esp. CB/D.A. Press

## Homenagem post mortem a Juliano Costa Couto

A Câmara Legislativa também prepara uma homenagem ao ex-presidente da OAB-DF Juliano Costa Couto, que morreu no último domingo. O deputado Pastor Daniel de Castro (PP) apresentou projeto para concessão do Título de Cidadão Honorário Post Mortem de Brasília a Juliano, que nasceu no Rio de Janeiro, tinha uma veia mineira e amava Brasília, onde viveu por 45 anos.

## As unidades mais bem-avaliadas no TJDF

O Tribunal de Justiça do Distrito Federal e dos Territórios (TJDFT) concederá a sete unidades da instituição o Prêmio Ouvidoria de Atendimento ao Cidadão 2023. A solenidade de entrega da premiação, que está em sua primeira edição, ocorrerá hoje, às 14h, no Memorial TJDFT – Espaço Desembargadora Lila Pimenta Duarte. As unidades premiadas estão divididas em dois grupos: judicial e administrativo. Elas foram selecionadas, após avaliação, de acordo com critérios técnicos definidos em portaria. Os vencedores na categoria unidade judicial são: 2ª Vara de Família e de Órfãos e Sucessões de Taguatinga; 3º Centro Judiciário de Solução de Conflitos e de Cidadania Família; e Núcleo Virtual de Mediação e Conciliação Família.

“A manifestação do presidente não pode ser enquadrada como propaganda eleitoral antecipada, ou mesmo (que) teria o escopo de influenciar as eleições. O que ocorreu foi uma manifestação de apoio político, de menção ao cargo a ser disputado e da plataforma de governo a ser defendida, nos termos do artigo 36-A da Lei 9.504, de 1997 (a Lei das Eleições). A legislação eleitoral permite falar sobre tudo isso. A fala está enquadrada nas permissões da lei e não nas vedações. Não houve conduta eleitoral vedada”

Ministro Paulo Pimenta, da Secretaria de Comunicação da Presidência da República (Secom), em entrevista a *Estadão*

“Todos testemunharam e ouviram claramente. Foi uma propaganda eleitoral antecipada, o que não é permitido. E agora? Haverá punição conforme previsto em lei? Ou optarão por ignorar, como reiteradamente tem acontecido? As multas previstas já são condescendentes por serem de pouco valor monetário, ainda assim, devem ser aplicadas”

Deputado distrital Thiago Manzoni (PL)



Jhonatan Vieira/Ascom Sejus DF



Camara Legislativa do DF/Divulgação



Acompanhe a cobertura da política local com @anacampos\_cb

**FOGO /** Vítimas, que moram no Itapoã, foram encaminhadas, com queimaduras de 1º e 2º graus, à unidade de atingidos por chamas do Hospital Regional da Asa Norte (Hran). Casos semelhantes ocorreram no DF e no Entorno

# Incêndio deixa três irmãos feridos

» DARCIANNE DIOGO

Um incêndio de médias proporções, segundo o Corpo de Bombeiros do Distrito Federal (CBMDF), deixou feridos três irmãos — com idades entre 12 e 19 anos. Eles sofreram queimaduras de 1º e 2º graus. O incidente ocorreu, ontem, no apartamento onde moram, localizado em cima de uma borracharia, em um pequeno prédio no Itapoã. Eles foram levados à unidade de queimados do Hospital Regional da Asa Norte (Hran). Não havia adulto na casa com as vítimas, segundo testemunhas.

Um rapaz, que pediu não ser identificado, contou ao **Correio** que escutou gritos vindos do lado de fora do estabelecimento comercial em que trabalha e que fica ao lado do prédio dos meninos. “Ovi pessoas gritando na rua: ‘Olha o fogo, o fogo!’. Logo, viemos aqui para ver e chamamos os bombeiros. As equipes chegaram bem rápido”, disse.

O major Marcelo de Abreu, do CBMDF, numa análise preliminar, indicou haver indícios de que o fogaréu se iniciou na cozinha. Como os irmãos estavam em outros ambientes da casa e o socorro foi rápido, isso contribuiu para que fossem

Fernanda Cavalcante/CB/D.A. Press

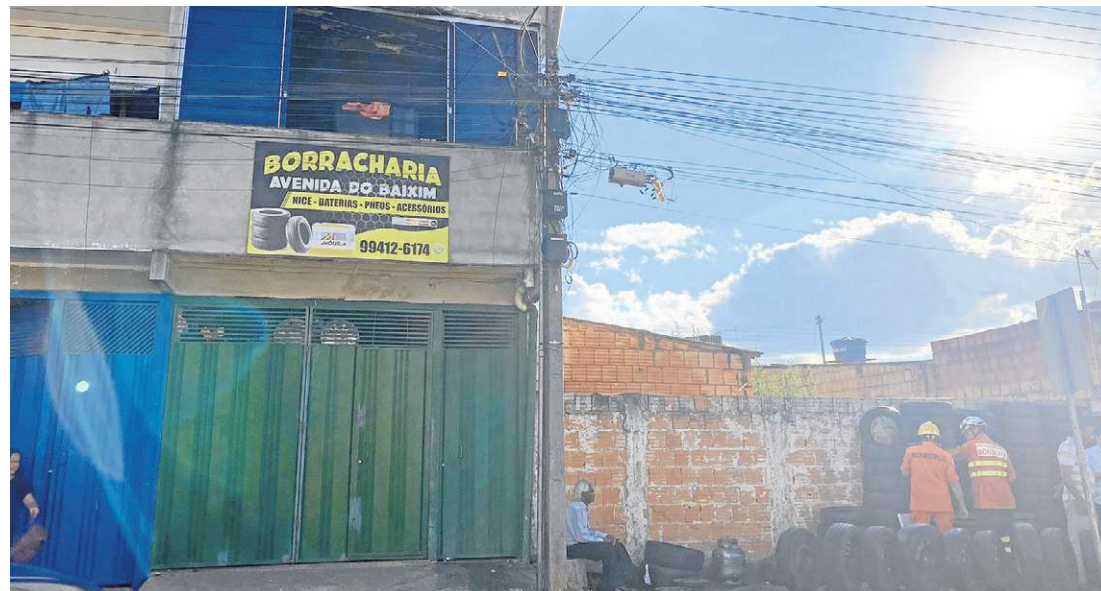

Bombeiros suspeitam de vazamento de gás na cozinha do imóvel, que fica sobre uma borracharia

resgatados sem ferimentos ainda mais graves. “Nós desconfiamos de um suposto vazamento de gás, mas isso só poderá ser confirmado mediante a perícia”, afirmou o militar. Três cômodos ficaram totalmente destruídos pelas labaredas nos apartamentos: a sala com o corredor, um quarto e a cozinha.

Vizinhos informaram que, no momento do incidente, a mãe dos meninos estava no trabalho. Três equipes do CBMDF auxiliaram no salvamento e controle do fogo. Até o fechamento desta edição, o quadro de saúde das vítimas não havia sido divulgado. O caso será investigado pela 6ª Delegacia de Polícia (Paranoá).

## Emergências

Casos semelhantes ao do Itapoã ocorreram, nos últimos dias, em outros pontos do Distrito Federal e do Entorno. Na quarta-feira, em Taguatinga, bombeiros resgataram dois cães de um apartamento que se incendiou em um prédio onde moram várias famílias, na QSC 04. Os mascotes estavam sozinhos e nenhuma pessoa ficou ferida com as labaredas, que tampouco alcançaram outras moradias.

De acordo com o CBMDF, apenas alguns móveis de um quarto da moradia foram parcialmente atingidos pelo fogo. Os bombeiros, que devolveram os animais à

tutora e dona da casa, informaram que militares da corporação participaram da investigação das causas do incidente. Na terça-feira, na Cidade Ocidental, em Goiás, dois Policiais Militares, devido à demora da chegada dos bombeiros, tiveram de tomar a frente do enfrentamento do fogo que atingiu outro apartamento.

Os PMs cobriram os rostos com toalhas molhadas para diminuir os efeitos da fumaça e, assim, ter condições de orientar os moradores que ajudaram a evacuar do edifício. Posteriormente, com mangueiras e extintores, puderam controlar as labaredas, que só provocaram danos materiais.

## O que fazer em caso de incêndio?

### FIQUE ATENTO ÀS ORIENTAÇÕES DOS BOMBEIROS:

- Ligue imediatamente para o 193, informando endereço correto e, se possível, um ponto de referência;
- Não tente apagar as chamas. Isso pode colocar você e outras pessoas em risco;
- Priorize as ações de saída do local, ajudando pessoas com dificuldade (idosos, crianças, doentes acamados ou que têm limitações de locomoção);
- Procure se deslocar abaixado, pois a fumaça se concentra na parte superior dos ambientes;
- Antes de abrir portas, confira se as maçanetas estão aquecidas. Caso estejam, será necessário procurar outra saída. Abri-las pode colocar você de frente a labaredas.



## Capital S/A

SAMANTA SALLUM  
samantasallum.df@cnet.com.br

Se você ouve uma voz dentro de você dizendo 'você não pode pintar', então, pinte e essa voz será silenciada

Vincent Van Gogh

## Alta projeção de vendas para o Dia das Mães

Uma estimativa da Confederação Nacional do Comércio de Bens, Serviços e Turismo aponta que o volume de vendas no comércio varejista voltado para o Dia das Mães deve atingir R\$ 13,2 bilhões, em 2024. O valor representa aumento de 3,5% em relação à movimentação financeira real observada no ano passado. Diante da magnitude e da variedade de segmentos impactados, essa data comemorativa é considerada o Natal do primeiro semestre pelo varejo brasileiro. O indicador que mede a confiança dos varejistas em relação às condições atuais de suas empresas aumentou 6,4% em relação a março e a intenção de consumo teve a primeira alta em quatro meses, com avanço de 0,4%. "O orçamento menos apertado das famílias deve favorecer as compras em praticamente todos os segmentos", aponta a CNC.

## Vestuário

A maior previsão de faturamento é do segmento de vestuário, calçados e acessórios: R\$ 5,1 bilhões, um avanço de 2,1% na comparação com 2023. Em seguida, vem o ramo de farmácias, perfumarias e lojas de cosméticos, com previsão de R\$ 2,6 bilhões. Os estabelecimentos especializados na venda de móveis e eletrodomésticos devem responder por R\$ 1,8 bilhão, enquanto os de utilidades domésticas e eletroeletrônicos, R\$ 1,8 bilhão.

## Contratação de temporários

Com a expectativa real de aumento do volume de vendas, a contratação de trabalhadores temporários para atender à demanda deverá ser maior do que no ano passado (25,9 mil vagas em 2024 contra 23,7 mil vagas no ano passado). A expectativa é de que o salário médio de admissão fique em torno de R\$ 1.794, uma alta de 7,1% do valor médio pago na mesma data, em 2023.

Senac/Divulgação



## Faculdade Senac-DF promove 1º workshop de Metaverso

Evento gratuito será realizado na terça-feira, às 19h, no auditório da Instituição, na 913 Sul. Inscrições gratuitas no link [bit.ly/MetaversoSenacDF](https://bit.ly/MetaversoSenacDF). Durante o evento, será apresentada a história e interações do Metaverso, bem como estudo de casos aplicados, desafios e oportunidades desse ecossistema digital. "Queremos apresentar soluções criativas capazes de promover, ainda mais, a inovação e o desenvolvimento tecnológico em nossa capital. Iniciativas essas que já estamos realizando com nossos alunos na Faculdade Senac-DF", disse o professor Marcio Gonçalves, um dos coordenadores do MetaLab, laboratório de pesquisa de Metaverso da instituição.

## Preços dos combustíveis no Centro-Oeste

O Distrito Federal registrou as médias mais altas da Região Centro-Oeste para o diesel comum (R\$ 6,19) e para o etanol (R\$ 4,21). Porém, na capital federal foram encontrados os recuos mais expressivos para o diesel-S10 e para a gasolina. É o que aponta análise exclusiva da Edenred Ticket Log sobre o preço dos combustíveis referente ao fechamento de abril. A Região Centro-Oeste foi a única do país a registrar estabilidade no preço da gasolina; o valor do litro do etanol encontrado ainda é o mais baixo entre as demais. O preço médio do litro fechou abril a R\$ 3,84, com aumento de 1,86%, ante a primeira quinzena do mês. A gasolina, encontrada a R\$ 6,02, mantém-se estável em relação à quinzena anterior. O preço do diesel comum foi comercializado a R\$ 6,02 e também manteve estabilidade. Já o diesel S-10 fechou o mês a R\$ 6,18, com aumento de 0,16%.

## MV Bill e Bell Lins no Top Cufa DF

Neste fim de semana, a partir das 14h, 32 modelos embarcam na disputa pelos primeiros lugares, no palco do maior concurso de beleza entre jovens da periferia do Centro-Oeste. É a sétima edição do Top Cufa DF. O evento, que será aberto ao público, ocorre ao lado da Biblioteca Nacional. Para participar não é necessária a retirada de ingressos ou credenciamento, é só chegar e aproveitar a programação, que vai até as 23h. No sábado, às 21h, haverá show com um dos fundadores da Cufa e rapper consagrado, MV Bill. Já no domingo, a animação do público fica por conta da cantora Bell Lins.

Carl de Souza/AFP

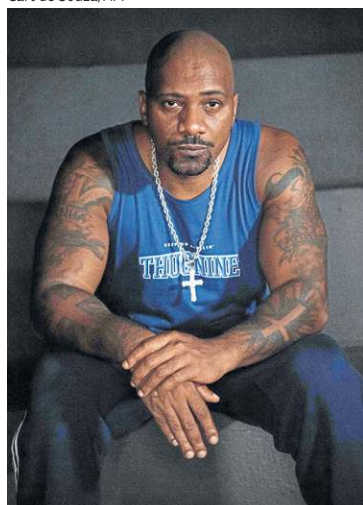

## Economia circular

De acordo com Carol Rosignoli, empreendedora da economia circular e fundadora do primeiro brechó com selo Zero Waste do Brasil, o Desapeguei Bonito, os painéis que farão parte da programação trarão uma perspectiva alternativa sobre o consumo de moda e beleza. "O evento de encerramento do Top Cufa vai apresentar dois painéis, tendo como tema central a moda sustentável, autoral e de segunda mão. E com perspectivas sobre o mercado de moda autoral e oportunidades do mercado de reuso de matéria-prima."

Cufa/Divulgação



## Mulheres na Saúde em noite de autógrafos

A co-fundadora do Sabin, Sandra Costa, e a CEO do grupo, Lidia Abdalla, estarão no lançamento, em Brasília, dos livros dos quais são autoras: *Mulheres no Conselho — Volume 2* e *Mulheres na Saúde — Histórias Inspiradoras*, da editora Leader. O evento será na próxima segunda-feira, às 19h, na livraria da Travessa, no Casa Park.



**DEBATE /** Especialistas de diversas partes do mundo discutiram estratégias para tornar as cidades mais humanas. Evento termina hoje, em Brasília, com a assinatura de um protocolo que será entregue à ONU-Habitat

# Carta Niemeyer encerra fórum

» MARIANA SARAIVA

A 3ª edição do Fórum Mundial Niemeyer se encerra hoje, no Instituto Serzedello Corrêa. O evento durou três dias e reuniu especialistas de diversas partes do mundo para debater sobre práticas e ações de relevância e responsabilidade nas áreas de arquitetura, urbanismo, ciência, cultura e humanidades. Um dos pontos altos do fórum ocorreu ontem, com a presença do ministro do Supremo Tribunal Federal (STF) Gilmar Mendes, que subiu ao palco e celebrou a importância de reunir profissionais em prol do desenvolvimento urbano das cidades. Para hoje, está prevista a presença do embaixador de Portugal, Luís Faro Ramos, e palestras voltadas para a sustentabilidade. E para fechar o evento, haverá a assinatura da Carta Niemeyer.

O fórum é liderado por Paulo Niemeyer, arquiteto e artista com mais de 20 anos de

experiência na área, e bisneto do mestre Oscar Niemeyer. Sobre o evento ele conta que tudo está ocorrendo de maneira satisfatória. "Nos painéis, os palestrantes apresentaram contribuições relevantes. As premissas estratégicas para tornar as cidades mais humanas receberam aportes técnicos e políticos de alta qualidade", avalia Paulo.

Ele destaca as palestras com representantes do Instituto Brasileiro de Geografia e Estatística (IBGE), Universidade de São Paulo (USP) e Universidade de Brasília (UnB) que atualizaram os princípios de construção da equidade social nas cidades. "A presença do ministro Gilmar Mendes foi motivo de orgulho, evidenciando a dimensão plural do evento", disse.

Por fim, o bisneto de Niemeyer concluiu que o 3º fórum está se encerrando com êxito. "Contando com ampla participação popular e a presença qualificada de embaixadas, conferindo-lhe dimensão internacional", enfatiza.

Fotos: Ogan Luiz Alves/PROJETO ONIBODE



O ministro do STF Gilmar Mendes (D), ao lado de Paulo Niemeyer, comemorou a relevância de reunir profissionais pelo desenvolvimento urbano



Pela primeira vez, encontro é realizado em Brasília, palco das mais emblemáticas obras de Oscar Niemeyer

Esta é a primeira vez que o fórum é realizado em Brasília, capital que é berço dos mais emblemáticos monumentos do arquiteto modernista. O tema central nesta edição é A revolução pós — Desafios e metas para um mundo sustentável. A 4ª edição do Fórum

Mundial Niemeyer será realizada em setembro de 2024, em Estoril/Portugal.

## Aliança com a ONU

Ao fim do evento será criada a base da Carta Niemeyer a ser apresentada à ONU-Habitat,

um protocolo de intenções da sociedade civil, governos e profissionais do setor, para que pontos importantes se transformem em premissas e diretrizes da sociedade civil organizada, de instituições e empresas, de entidades de terceiro e quarto setores, entre outros, para

As premissas estratégicas para tornar as cidades mais humanas receberam aportes técnicos e políticos de alta qualidade"

Paulo Niemeyer,  
arquiteto e artista

temas relevantes e encontros mundiais. O documento também estabelece compromissos gerais da comunidade internacional de arquitetos e urbanistas, na concepção de cidades mais democráticas, acessíveis e com maiores graus de excelência em suas escolhas urbanas.



**INVESTIGAÇÃO /** Justiça expediu alvarás de soltura para os 14 militares detidos por supostas tortura a aluno do curso de formação da PMDF. Mesmo soltos, eles não poderão ter contato com testemunhas e com o denunciante. Investigações continuam

# PMs impedidos de ir a batalhão

» DARCIANNE DIOGO

A Justiça do Distrito Federal expediu, ontem, alvarás de soltura para os 14 policiais militares detidos por suposto episódio de tortura, durante um curso de formação do Batalhão de Choque (BPChoque). O Ministério Público do DF e Territórios (MPDFT), responsável pela operação que resultou na prisão dos servidores, afirmou que as investigações continuarão sob a responsabilidade do Departamento de Controle e Correição (DCC) da corporação. Depoimentos, a que o **Correio** teve acesso, prestados por outros alunos, não dão sustentação aos fatos relatados pelo soldado da Polícia Militar (PMDF) Danilo Martins Pereira.

A decisão da soltura dos PMs ocorreu um dia após a Associação Caserna protocolar um pedido de *habeas corpus* coletivo no Tribunal de Justiça do DF (TJDFT) para 12 dos 14 policiais.

“Chama a atenção o fato de, apesar de o Ministério Público atribuir ao comandante da unidade (tenente-coronel Calebe Teixeira) a iniciativa de provocar a desistência da vítima do curso de formação, tendo-o como o mandante das atrocidades tendentes a levá-lo à desistência, não oficiou por sua prisão temporária”, afirma o desembargador, que completa: “De forma diversa, oficiou pelo recolhimento cautelar dos demais envolvidos, que agiram sob seus ordens, muito embora sem individualizar as condutas, limitando-se a aventar comportamento omissivo aos pedidos de ajuda”,

afirmou em decisão o desembargador Sandoval Oliveira.

Os militares liberados são o coordenador do curso, o segundo-tenente Marco Aurélio Teixeira, e os 13 instrutores: Gabriel Saraiva dos Santos, Daniel Barboza Sinesio, Wagner Santos Silveiras, Fábio de Oliveira Flor, Elder de Oliveira Arruda, Eduardo Luiz Ribeiro da Silva, Rafael Pereira Miranda, Bruno Almeida da Silva, Danilo Ferreira Lopes, Rodrigo Assunção Dias, Matheus Barros dos Santos Souza, Diekson Coelho Peres e Reniery Santa Rosa.

O advogado Adilson Valentim, que atua na defesa de um dos PMs, alertou. “Até agora nenhum policial foi ouvido. Sabemos que os cursos de formação do policiamento especializado têm, pedagogicamente, sua estrutura, que é planejada e organizada para que possa atender a realidade dos fatos. Não foi perguntado, até o exato momento, se realmente o que a vítima está trazendo condiz com a realidade.”

O MPDFT reforçou que as investigações continuarão, como o afastamento do então comandante da unidade e a suspensão do curso. “Adicionalmente, o TJDFT determinou novas restrições, que incluem a proibição de acesso dos policiais militares ao BPChoque, proibição de contato com qualquer investigado, e proibição de contato com a vítima.”

## Depoimento

O **Correio** teve acesso a um depoimento prestado na Corregedoria da PM por uma das alunas do curso presente no dia dos fatos denunciados. No relato, a policial negou ter presenciado cenas de agressão contra o soldado Danilo.

O denunciante disse ter sofrido agressões na frente de outros colegas e, inclusive, ter sido levado a locais isolados, onde os episódios de tortura continuaram. Ele teria sido forçado a carregar objetos pesados, como um sino de 50kg e uma tora de madeira, enquanto era agredido. Em outro momento, afirmou que os instrutores o submetiam a exercícios físicos, como flexões enquanto era chutado. A policial, no entanto, depôs que o sino não havia sido utilizado em nenhuma atividade, uma vez que o equipamento não havia sido fixado em um local específico, pois o ambiente ainda estava em preparo.

Outra alegação da militar é de que ela não viu o soldado cantando músicas jocosas na frente da turma, como “Eu sou um fanfarão, eu gosto de atenção, eu sou o coach do fracasso, eu me faço de palhaço, eu envergonho a minha família, eu envergonho a minha unidade, eu sou carente e ninguém gosta de mim”, como relatou o então aluno.

Nas redes sociais circularam dois vídeos de Danilo no suposto dia do curso. As imagens mostram um policial dizendo a ele: “A gente não quer o seu mal. Desde o começo estamos falando isso, mas você precisa reconhecer, fazer uma leitura de momento”. Danilo responde: “Senhor, eu não tenho rixa nenhuma. Essa questão do time aí, nunca briguei com ninguém. Nunca discuti e tenho como provar isso. Vim aqui para bancar uma etapa. Eu amo essa profissão, nasci para ser policial”.

O advogado Marcos Barrozo, que representa o soldado, afirma que o vídeo foi gravado de forma velada em um beco,

Minervino JÁnior/CB/D.A.Press



Os supostos episódios de agressão ocorreram, dentro Batalhão de Choque da Polícia Militar do DF

aparentemente pelo próprio segundo-tenente Marco Aurélio Teixeira.

Segundo a defesa, pelo conteúdo do vídeo, as agressões não foram realizadas durante nenhum tipo de treinamento e foram direcionadas única e exclusivamente ao soldado por motivo fútil, aparentemente, por uma desavença com algum outro policial por time de futebol.

## Violência

Em entrevista ao **Correio** na segunda-feira, Danilo relatou os episódios de violência

sofridos no primeiro dia de curso, em 22 de abril. Naquele dia, o soldado chegou ao batalhão pela manhã, às 8h, e retornou para a casa por volta das 16h30 com “sinais visíveis de estresse físico, como vermelhidão nos braços e rosto, típicos de uma severa insolação”. Ele contou sobre as agressões. Disse que foi espancado com pedaços de madeira nas pernas, nádegas e

tronco, chutes, socos no rosto e golpes com um capacete, que, segundo ele, chegou a quebrar com o impacto. Relatou, ainda, ter sido atingido com espuma química no rosto e no corpo a uma curta distância.

Nas buscas feitas, durante a operação, foram apreendidos objetos supostamente usados na tortura, como cilindro de metal e pedaços de madeira.

## Obituario

Envie uma foto e um texto de no máximo três linhas sobre o seu ente querido para: SIG, Quadra 2, Lote 340, Setor Gráfico. Ou pelo e-mail: [cidades.df@dabr.com.br](mailto:cidades.df@dabr.com.br)

### Sepultamentos realizados em

#### » Cemitério Campo da Esperança

Celson Guimarães da Silva, 66 anos  
Eleusina Ribeiro da Silva, 61 anos  
José Marcos de Castro, 80 anos  
Maria Gessy Siqueira da Silva, 84 anos  
Maria Josephina Baracathaddad, 94 anos  
Sérgio Bartholomeu Maestralli, 87 anos  
Valéria Serpa Lameiras, 92 anos

Ester Bonfim de Araújo, 46 anos  
Ezequiel da Silva Souza, menos de 1 ano  
Kalleb Henrique Dias Rodrigues, menos de 1 ano  
Lourival Bruno Bidu de Almeida, 33 anos  
Marisete de Lima Cavalcante, 99 anos  
Oswaldo da Conceição Araújo, 84 anos

#### » Cemitério do Gama

Januário Dias de Araújo, 74 anos  
José João da Silva Filho, 73 anos  
Maria Das Neves de Jesus, 81 anos  
Marlene Gonçalves Moreira, 68 anos  
Raimunda Costa da Silva, 91 anos

#### » Cemitério de Taguatinga

Antônia Rodrigues de Medeiros, 61 anos  
Celina Pinto de Araújo Silva, 69 anos  
Elisângela Celestina de Miranda, 38 anos  
Enzo Gabriel Sousa, 5 anos

#### » Cemitério de Planaltina

Aluísio Henrique Pequeno, 54 anos  
Felipe Rodrigues Sousa, 73 anos  
Cemitério de Sobradinho  
Maria da Guia Guedes de Araújo, 84 anos  
Marina Nunes da Cunha, 68 anos

#### » Jardim Metropolitano

Antonio Alves de Souza, 68 anos  
Bernardo Witter de Melo Martinelli, menos de 1 ano  
José Carlos Huber, 69 anos  
Joverciana Simões Dantas, 78 anos  
Christian Ravi Alves Silva, menos de 1 ano



CNPJ 00.000.000/0001-91

**Extrato da Ata da Reunião Extraordinária do Conselho de Administração Realizada em Quatorze de Março de Dois Mil e Vinte e Quatro**

2024/11

Em quatorze de março de dois mil e vinte e quatro, às quinze horas, realizou-se reunião extraordinária do Conselho de Administração do Banco do Brasil S.A. (CNPJ: 00.000.000/0001-91; NIRE: 533000063-8), no Setor de Autarquias Norte, Quadra 5, Lote B, Torre Sul, 15º andar, Asa Norte - Brasília (DF), CEP 70040-912, sob a presidência do Sr. Dario Carnevall Durigan e com a participação presencial dos Conselheiros Anelize Lenzi Ruas de Almeida, Kelly Tatiane Martins Quirino, Marcelo Gasparino da Silva, Paulo Roberto Simão Bijos, Robert Jueneemann e, por videoconferência, da Sra. Elisa Vieira Leonel. Também participaram o Sr. Iram Alves de Souza, Auditor Geral, e o Sr. Alexandre Bocchetti Nunes, representante da Diretoria Jurídica, como assessores do Conselho, nos termos do art. 18 de seu Regimento Interno. O Conselho de Administração (CA): - RELATÓRIO ANUAL DE ATIVIDADES DE AUDITORIA INTERNA (RAINT) 2023 - aprovou o Relatório Anual de Atividades de Auditoria Interna 2023. (...) Nada mais havendo a tratar, o Sr. Presidente deu por encerrada a reunião, às quinze horas e cinco minutos, da qual eu, Rodrigo Nunes Gurgel, Secretário, mandei lavar esta ata que, lida e achada conforme, vai assinada por mim e pelos Conselheiros. Ass.) Dario Carnevall Durigan, Anelize Lenzi Ruas de Almeida, Elisa Vieira Leonel, Kelly Tatiane Martins Quirino, Marcelo Gasparino da Silva, Paulo Roberto Simão Bijos e Robert Jueneemann. Rodrigo Nunes Gurgel - Secretário. A Junta Comercial, Industrial e Serviços do Distrito Federal certificou o registro em 09/04/2024 sob o número 2526303 - Luciana Stefane de Almeida Dionisio - Secretária-Geral.



Nossas Ações são negociadas nas Bolsas de Valores





CNPJ 00.000.000/0001-91

**Extrato da Ata da Reunião Extraordinária do Conselho de Administração Realizada em Quatorze de Março de Dois Mil e Vinte e Quatro**

2024/10

Em quatorze de março de dois mil e vinte e quatro, às quatorze horas e quarenta minutos, realizou-se reunião extraordinária do Conselho de Administração do Banco do Brasil S.A. (CNPJ: 00.000.000/0001-91; NIRE: 533000063-8), no Setor de Autarquias Norte, Quadra 5, Lote B, Torre Sul, 15º andar, Asa Norte - Brasília (DF), CEP 70040-912, sob a presidência do Sr. Dario Carnevall Durigan e com a participação presencial dos Conselheiros Anelize Lenzi Ruas de Almeida, Marcelo Gasparino da Silva, Paulo Roberto Simão Bijos, Robert Jueneemann e, por videoconferência, da Sra. Elisa Vieira Leonel. Ausente, por motivo justificado, a Sra. Tarciana Paula Gomes Medeiros. Também participaram o Sr. Iram Alves de Souza, Auditor Geral, e o Sr. Alexandre Bocchetti Nunes, representante da Diretoria Jurídica, como assessores do Conselho, nos termos do art. 18 de seu Regimento Interno. O Conselho de Administração (CA): - MONTANTE GLOBAL DA REMUNERAÇÃO DE ADMINISTRADORES ABR/2024 A MAR/2025 - aprovou, para posterior encaminhamento à apreciação da Secretaria de Coordenação e Governança das Empresas Estatais (Sest) e deliberação pela Assembleia Geral de Acionistas (AGO), as propostas de i) revisão dos honorários e dos benefícios dos integrantes da Diretoria Executiva, dos membros do Conselho de Administração e do teto do montante global para recompensa dos integrantes dos órgãos de administração do Banco (Diretoria Executiva e Conselho de Administração) para o período de abril/2024 a março/2025; ii) a manutenção dos parâmetros de remuneração dos membros do Conselho Fiscal (CF), do Comitê de Auditoria (Coaud) e do Comitê de Riscos e de Capital (Coris); iii) a remuneração dos membros do Comitê de Pessoas, Remuneração e Elegibilidade (Corem), do Comitê de Tecnologia e Inovação (Cotei) e do Comitê de Sustentabilidade Empresarial (Cossem); iv) a extensão do benefício de avaliação de saúde para membros do CA do CF e dos Comitês de assessoramento ao CA; v) as Propostas da Administração referentes aos assuntos anteriores a serem encaminhadas à Assembleia Geral de Acionistas. Foi registrada a abstenção da Conselheira Elisa Vieira Leonel, em razão da função desempenhada no Ministério da Gestão e da Inovação em Serviços Públicos/Sest de forma a se elidir qualquer potencial conflito de interesse. Reunião realizada sem a participação da Conselheira representante dos funcionários do Banco do Brasil, em cumprimento ao disposto no art. 18, §6º, do Estatuto Social. Nada mais havendo a tratar, o Sr. Presidente deu por encerrada a reunião, às quinze horas, da qual eu, Rodrigo Nunes Gurgel, Secretário, mandei lavar esta ata que, lida e achada conforme, vai assinada por mim e pelos Conselheiros. Ass.) Dario Carnevall Durigan, Anelize Lenzi Ruas de Almeida, Elisa Vieira Leonel, Marcelo Gasparino da Silva, Paulo Roberto Simão Bijos e Robert Jueneemann. Rodrigo Nunes Gurgel - Secretário. A Junta Comercial, Industrial e Serviços do Distrito Federal certificou o registro em 09/04/2024 sob o número 2526305 - Luciana Stefane de Almeida Dionisio - Secretária-Geral.



Nossas Ações são negociadas nas Bolsas de Valores





CNPJ 00.000.000/0001-91

**Extrato da Ata da Reunião Ordinária do Conselho de Administração Realizada em Quatorze de Março de Dois Mil e Vinte e Quatro**

2024/09

Em quatorze de março de dois mil e vinte e quatro, às nove horas e vinte minutos, realizou-se reunião ordinária do Conselho de Administração do Banco do Brasil S.A. (CNPJ: 00.000.000/0001-91; NIRE: 533000063-8), no Setor de Autarquias Norte, Quadra 5, Lote B, Torre Sul, 15º andar, Asa Norte - Brasília (DF), CEP 70040-912, sob a presidência do Sr. Dario Carnevall Durigan e com a participação presencial dos Conselheiros Anelize Lenzi Ruas de Almeida, Kelly Tatiane Martins Quirino, Marcelo Gasparino da Silva, Paulo Roberto Simão Bijos, Robert Jueneemann e, por videoconferência, da Sra. Elisa Vieira Leonel. Ausente, por motivo justificado, a Sra. Tarciana Paula Gomes Medeiros. Também participaram, como assessores do Conselho, o Sr. Iram Alves de Souza, Auditor Geral, e o Sr. Alexandre Bocchetti Nunes, representante da Diretoria Jurídica, nos termos do art. 18 de seu Regimento Interno. Em razão da ausência da Presidenta Tarciana, nos termos do art. 11 do Regimento Interno do Conselho, participou da reunião o Sr. Felipe Guimarães Geissler Prince, Vice-Presidente de Controles Internos e Gestão de Riscos, respondendo cumulativamente pela função de Presidente do BB, mas sem direito a voto. Ao declarar a abertura dos trabalhos, o Presidente do Conselho apresentou seus informes, em sessão reservada, como de praxe. O Conselho de Administração (CA): (...) - SUMÁRIO DE ATIVIDADES DA AUDITORIA INTERNA - tomou conhecimento do Sumário Executivo de Atividades da Auditoria Interna referente a fev/2024, apresentado pelo Auditor Geral; - RESULTADO DA AVALIAÇÃO DO SISTEMA DE GOVERNANÇA, GESTÃO DE RISCOS E CONTROLES INTERNOS (SGRC) 2023 - tomou conhecimento dos resultados da avaliação do SGRC, apresentados pela Auditoria Interna, referente ao exercício de 2023; (...) - SEGURANÇA CIBERNÉTICA - aprovou i) a revisão da Política de Segurança Cibernética, ii) o Plano de Prevenção e Resposta a Incidentes Cibernéticos, iii) o Plano de Ação em Segurança Cibernética (PASC), em atendimento ao art. 10 da Resolução CMN nº 4.893/2021, e tomou conhecimento i) do Relatório Anual de Segurança Cibernética, data-base 31/12/2023, ii) do Plano Corporativo de Gestão de Crise em Segurança Cibernética, em atendimento aos arts. 8º e 20º da Resolução CMN nº 4.893/2021, respectivamente, iii) e da designação da Vice-Presidente de Negócios Digitais e Tecnologia como nova responsável pela Política de Segurança Cibernética e pela execução do Plano de Ação e de Resposta a Incidentes; (...) - RELATÓRIO DAS ATIVIDADES RELACIONADAS AO SISTEMA DE CONTROLES INTERNOS E RESULTADO DAS ATIVIDADES RELACIONADAS A FUNÇÃO DE CONFORMIDADE - aprovou i) o relatório das Atividades Relacionadas ao Sistema de Controles Internos 2023, em atendimento à Resolução CMN nº 4968/2021, e ii) o Resultado das Atividades Relacionadas à Função de Conformidade 2023, em atendimento à Resolução CMN nº 4595/2017; (...) - RELATÓRIO SEMESTRAL DO CANAL DE DENÚNCIAS DO BB - aprovou o Relatório Semestral do Canal de Denúncias BB, data-base 31.12.2023, em atendimento à Resolução CMN nº 4.859/2020; (...) - ESTATUTO SOCIAL DO BANCO DO BRASIL - aprovou i) a proposta de alteração do Estatuto Social do BB e o envio para deliberação pela Assembleia Geral de Acionistas, ii) a respectiva Proposta da Administração que constará como anexo do Edital de Convocação da Assembleia Geral de Acionistas; Foi registrada a abstenção da Conselheira Elisa Vieira Leonel, em razão da função desempenhada no Ministério da Gestão e da Inovação em Serviços Públicos/Sest, de forma a se elidir qualquer potencial conflito de interesse. (...) - CONVOCACÃO ASSEMBLEIAR GERAIS ORDINÁRIA E EXTRAORDINÁRIA DE ACIONISTAS DO BB - aprovou a convocação das Assembleias Gerais Ordinária e Extraordinária de Acionistas do BB, a serem realizadas em 26.04.2023, e as seguintes Propostas da Administração a serem submetidas à deliberação assemblear, em atendimento ao ESBB, art. 9º, §1º, e art. 21, IV: Assembleia Geral Ordinária: i) tomar as contas dos administradores; examinar, discutir e votar as demonstrações financeiras da Companhia relativas ao exercício de 2023; ii) deliberar sobre a destinação do lucro líquido do exercício de 2023 e iii) fixar o montante global anual para remuneração dos membros dos órgãos de administração da Companhia e do Conselho Fiscal, do Comitê de Auditoria, do Comitê de Riscos e de Capital e do Comitê de Pessoas, Remuneração e Elegibilidade. Assembleia Geral Extraordinária: i) deliberar sobre a proposta de alteração do Estatuto Social da Companhia e ii) fixar a remuneração dos membros do Comitê de Tecnologia e Inovação e do Comitê de Sustentabilidade Empresarial. Foi registrada a abstenção da Conselheira Elisa Vieira Leonel no item “iii” da Proposta da Administração referente à Assembleia Geral Ordinária, e nos itens “i” e “ii” referentes à Assembleia Geral Extraordinária, em razão da função desempenhada no Ministério da Gestão e da Inovação em Serviços Públicos/Sest, de forma a se elidir qualquer potencial conflito de interesse. (...) - DESEMPENHO SOCIOAMBIENTAL E PRÁTICAS ASG DO BB - tomou conhecimento do relatório semestral referente ao desempenho socioambiental do BB, com ênfase na performance e nas práticas ambientais, sociais e de governança (ASG), elaborado pela Vice-Presidente Negócios Governo e Sustentabilidade Empresarial; (...) Nada mais havendo a tratar, o Sr. Presidente deu por encerrada a reunião, às quatorze horas e quarenta minutos, da qual eu, Rodrigo Nunes Gurgel, Secretário, mandei lavar esta ata que, lida e achada conforme, vai assinada por mim e pelos Conselheiros. Ass.) Dario Carnevall Durigan, Anelize Lenzi Ruas de Almeida, Elisa Vieira Leonel, Kelly Tatiane Martins Quirino, Marcelo Gasparino da Silva, Paulo Roberto Simão Bijos e Robert Jueneemann. Rodrigo Nunes Gurgel - Secretário. A Junta Comercial, Industrial e Serviços do Distrito Federal certificou o registro em 09/04/2024 sob o número 2526308 - Luciana Stefane de Almeida Dionisio - Secretária-Geral.



Nossas Ações são negociadas nas Bolsas de Valores

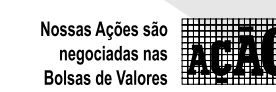



Bárbara Cabral/CB/D.A Press

# A VEZ DAS PAINEIRAS

Chegou a época da floração das conhecidas "barrigudas". Embora a espécie não seja típica do Cerrado, aqui ela se adaptou muito bem, deixando a cidade cor-de-rosa e os brasilienses em estado de encantamento

» NAUM GILÓ

Na maior parte do ano, elas chamam atenção pela protuberância na região do tronco. Apelidadas de "barrigudas", as paineiras abrem a temporada das flores na capital, já que elas gostam de aparecer mais no período de estiagem, que acabou de começar. Em diferentes regiões da cidade, as flores com tonalidades de cor-de-rosa mudam a paisagem urbana.

Na 410 Norte, onde há uma concentração de paineiras espalhadas pela quadra, as flores já coloreiam a copa das árvores e o chão ao redor. O casal Marcelo Magaldi, 37 anos, e Tatiana Corrêa, 44 anos, mora na quadra ao lado, a 409, há um ano. O bosque cheio de paineiras é um dos lugares onde gostam de levar o Messi, o cachorro deles, para passear. "Eu acho bem legal. Estamos há um ano aqui e é a segunda vez que vemos a floração das paineiras. A gente vê até pessoas de outros lugares virem visitar esse local para ver as paineiras", conta o consultor de parcerias.

Ele faz uma comparação entre Brasília e a cidade de onde veio com a esposa. "Curitiba sempre se vendeu como uma cidade muito verde, mas acho o Plano Piloto mais arborizado e com mais espaços livres", observa. Tatiana diz que as flores das paineiras dão a sensação de tranquilidade. "A gente vem passear com o Messi e ficamos olhando. Às vezes dá para ver araras e carcarás no alto das paineiras", relata a bancária.

À beira do Eixo W Norte, na altura da 103, as paineiras também pintam a paisagem de lilás. Logo ao lado, ficam os blocos I e J, onde Rafael Nunes, 53 anos, é porteiro. Ele diz que gosta de observar as flores da cidade na época da seca. As flores, na opinião do porteiro, trazem a sensação de liberdade e os "barrigões" atacam a imaginação. "Parece que estão cheias de água", imagina.

## Paineiras

A professora de biologia da Universidade Católica de Brasília (UCB) Melina Guimarães explica que as paineiras que vemos na zona urbana são da espécie *Ceiba speciosa*, da família Malvaceae, e não é nativa do Cerrado. "Mas ela se adaptou bem à região e é muito utilizada na arborização urbana, provavelmente porque cresce muito rápido e dá uma boa sombra", detalha a especialista. O tronco dos exemplares da espécie pode alcançar de 80cm a 120cm de diâmetro. O tempo de desenvolvimento completo das árvores varia de 15 a 20 anos.

Sobre a barriga que se forma no tronco da árvore, que pode chegar a 30 metros de altura na idade adulta, o porteiro Rafael está certo. "Ela acumula água. Todavia, quando mais velha, perde um pouco desse formato e o seu interior pode se tornar oco e até abrigar animais", informa Melina, que também fala sobre o fruto da paineira, que tem um fibra semelhante ao algodão, chamado de paina: "A paina pode ser utilizada no enchimento de pelúcias e travesseiros", explica.

"A paineira nativa do Cerrado não dá uma boa sombra e tem um crescimento mais lento, mas também dá uma paina muito bonita, mas é encontrada mais comumente em áreas naturais", complementa a bióloga. A floração da espécie costuma ir até maio.

## Novacap

O plantio e a manutenção das árvores em Brasília são responsabilidade do Governo do Distrito Federal (GDF), por meio da Companhia Urbanizadora da Nova Capital (Novacap). O GDF informa que as paineiras estão espalhadas por todas as regiões administrativas. Apenas no Plano Piloto, há uma concentração de mais de 3,5 mil exemplares. A companhia informa que a Octogonal, na altura da passarela, bem como o Eixinho Sul, Eixo Norte, Epiá, L4 Sul e Setor Militar Urbano são alguns dos locais onde elas podem ser observadas mais facilmente.

A Novacap informou ao **Correio** que não tem a quantidade exata de paineiras que são plantadas anualmente, mas que nos últimos três anos foram plantadas cerca de 1.500 mudas dessa espécie, entre elas: paineira loira, paineira branca, paineira rosa, paineira das pedras e as paineiras imbaré.

## Plantio

A companhia alerta que o plantio feito pela população deve ser orientado por equipes técnicas do órgão para evitar prejuízos estruturais e até acidentes. O serviço pode ser solicitado pela Ouvidoria-Geral, por meio do telefone 162 ou pelo site <https://www.novacap.df.gov.br/>.

Destruir, danificar, lesar ou maltratar plantas em endereços públicos ou privados é crime previsto em lei. A pena é de detenção de três meses a um ano ou multa. As duas penas também podem ser aplicadas cumulativamente. Para denunciar atos de vandalismo ou furtos, basta ligar para a Ouvidoria da Novacap, no telefone 3403-2626, ou para a Polícia Civil, pelo número 197.

Moradores da 409 Norte, Marcelo Magaldi e Tatiana Corrêa gostam de contemplar as paineiras da 410



# Tome Nota

As informações para esta seção são publicadas gratuitamente. O material de divulgação deve ser enviado com informações completas do evento (inclusive data e preço), no mínimo cinco dias úteis antes de sua realização.

## CURSOS

### Professores

O Instituto Sidarta e o Instituto Itaú Social oferecem gratuitamente o curso de férias Mentalidades Matemáticas. Recomendado para equipes da Secretaria de Educação, tem o objetivo de melhorar os índices de aprendizagem em matemática, qualificar a rede de ensino e fornecer subsídios para pensar matematicamente. A carga horária é de 40h. Mais informações e inscrições pelo site [polo.com.br](http://polo.com.br).

### Línguas

O Espaço de Cultura Garcia, em parceria com a Casa do Ceará, oferece cursos de inglês, francês, italiano e espanhol nos níveis básico, intermediário e avançado. Também há aulas de conversação em outros idiomas. Cada curso custa R\$ 1.320, valor que inclui matrícula (R\$ 60) e pode ser dividido em até seis parcelas de R\$ 210. Mais informações: (61) 99375-2936.

### Tecnologia

A Escola da Nuvem, organização social sem fins lucrativos que busca a inserção de pessoas em situação de vulnerabilidade social e econômica, está oferecendo aulas presenciais gratuitas, em Ceilândia, para certificação em nuvem AWS. A iniciativa prioriza pessoas a partir de 16 anos que não tenham acesso ao computador em casa. Para participar do processo seletivo acesse o site [escoladanuvem.org/cursospresenciais/](http://escoladanuvem.org/cursospresenciais/).

### Capacitação

Os gestores de organizações da sociedade civil e voluntários de ações sociais podem se inscrever no projeto Rede Comunidade. A iniciativa oferece capacitação ao terceiro setor para que as entidades tenham conhecimento em prestação de contas, gestão, planejamento, marketing digital e captação de recursos públicos. As inscrições vão até 8 de novembro e podem ser feitas pelo site [comunidade.df.gov.br](http://comunidade.df.gov.br) ou presencialmente na sede da Secretaria de Atendimento à Comunidade (Seac), no anexo do Palácio do Buriti.

## Desligamentos programados de energia

» Não há desligamentos previstos para essa data.

## OUTROS

### Stand Up

O Espaço Cultural Renato Russo recebe os humoristas Elson Filho, Ana Ferreira, e Davi Barros, em sua apresentação A quase dama e os completos vagabundos. O evento acontece no Teatro de Bolso, no domingo, às 20h. Os ingressos custam R\$ 30 (inteira) e R\$ 15 (meia) e devem ser adquiridos pela plataforma do Sympla.

### Pintura

A exposição Coloridos traços brasileiros, do artista plástico Alexsandro Almeida, pode ser visitada até 30 de julho, em dias úteis, das 12h às 19h, com entrada gratuita, no Espaço Cultural do Ministério Público do Distrito Federal e Territórios (MPDFT — Promotoria de Brasília II). As pinturas apresentam a arquitetura da capital federal em imagens com formato de 60cmx60cm, em alusão ao apelido de "quadrado" e ao ano de inauguração da cidade. A mostra faz parte das comemorações dos 64 anos de Brasília.

### Imposto de Renda

A Universidade Estácio oferece atendimento gratuito para quem busca esclarecer dúvidas referentes ao Imposto de Renda deste ano. Os interessados podem comparecer ao polo da instituição, em Taguatinga, às terças e quintas-feiras, das 17h30 às 19h. Mais informações pelo Instagram no perfil [@nafestaciodef](https://www.instagram.com/nafestaciodef).

### Ambulatório

O Ceub oferece atendimento ambulatorial em especialidades como reumatologia, psiquiatria, cardiologia, geriatria e ginecologia/obstetrícia. Coordenados pelo Centro de Atendimento à Comunidade (CAC), os tratamentos são realizados por uma

equipe de médicos-professores, orientadores de práticas e estagiários do curso de medicina. As consultas custam R\$ 40 e podem ser agendadas pelo telefone 3966-1660 ou presencialmente, de segunda a sexta-feira, das 7h30 às 17h30, no Edifício União, Setor Comercial Sul. Mais informações pelo site [uniceub.br/atendimentos-de-medicina](http://uniceub.br/atendimentos-de-medicina).

### Exposição

O Espaço Cultural Renato Russo recebe até o dia 19/5, a exposição individual Modos de Mergulho: Livre, Autônomo e Profundo, da artista brasileira Marina Saback. As obras combinam técnicas com óleo sobre tela e aquarelas, além de projetos em tecido, miçangas e acrílico com arte abstrata. O horário para visitação é de terça a domingo, das 10h às 20h, na Galeria Parangolê.

### Astronomia

Até dia 10 de maio, no estacionamento da Universidade Católica de Brasília acontece o projeto Planetário Itinerante. O evento é em celebração aos 50 anos do Planetário de Brasília. A programação conta com diversas atrações, como visitas guiadas mostrando as atividades e curiosidades sobre astronomia, campeonatos de cosplay e bate-papo com personalidades e influenciadores. O acesso ao evento é gratuito mediante a retirada de ingressos pela plataforma do Sympla. Os horários são das 14h às 22h, quinta e sábado, e das 8h às 18h, segunda a sexta (exceto dia 5/5 não haverá programação e o espaço estará fechado). Para programação completa ou mais informações acesse [@planeta-riointerante.oficial](http://planeta-riointerante.oficial).

### Exposição

O CCBB apresenta, até 5 de maio, a exposição Luz eterna — Ensaio sobre o Sol. Sete obras imersivas evocam a poética do Sol ao unir arte e tecnologia para proporcionar experiências sensoriais ao público. Com projeções digitais e instalações interativas, a mostra convida os participantes a experimentarem a evolução e o poder do corpo celeste, essencial à vida na Terra. A entrada gratuita, mediante retirada de ingressos no site [ccbb.com.br/brasil](http://ccbb.com.br/brasil).

## Isto é Brasília

Chico Marinho/Divulgação



### Espaço Israel Pinheiro

Projetado por Oscar Niemeyer, o edifício está no Bosque da Constituinte, ao lado da árvore do Dr. Ulysses Guimarães. O espaço de 470m², possui o primeiro auditório interativo do Brasil, com 70 lugares, projetor e salão para exposições. Ele funciona como centro de educação em cidadania, meio ambiente e desenvolvimento sustentável. Localizado a 200 metros do Pavilhão Nacional, junto à Praça dos Três Poderes, conta com acervo digital e, no local, um audiovisual sobre o Cerrado é exibido permanentemente.

Poste sua foto com a hashtag [#istoebrazil](https://www.instagram.com/istoebrazil) e ela pode ser publicada nesta coluna aos domingos

[#istoebrazil](https://www.instagram.com/istoebrazil)

## » Destaques

### Estágio

O Centro de Integração Empresa Escola (CIEE) e a Advocacia Geral da União (AGU) abriram processo seletivo de estágio para estudantes de nível médio e superior com vagas para os cursos de design gráfico, direito, economia, engenharia civil, administração, arquitetura e urbanismo e ciências contábeis, entre outros. São oferecidas bolsas-auxílio mensais. Para alunos de cursos de nível superior: R\$ 787,98 (20h semanais) e R\$ 1.125,69 (30h semanais). Aos que estão no ensino médio: R\$ 486,05 (20h semanais) e R\$ 694,36 (30h semanais). Em todos os casos haverá auxílio transporte de R\$ 10 por dia estagiado. As inscrições são gratuitas e podem ser realizadas até 10/5 pelo portal [pp.ciee.org.br/vitrine/12151/detalhe](http://pp.ciee.org.br/vitrine/12151/detalhe).

### Rock

As bandas Ultra Metade, Arqvírus, Intokáveis, Sonda Mãe e Artroze são as atrações da 3ª Edição do Farofa Rock que ocorre no Nacionaes Moto Clube, no Setor Habitacional Arniqueira, em 11/5, a partir das 19h. Os conjuntos parte do movimento do Novo Rock Brasília e levarão ao palco músicas autorais. A entrada é gratuita. Quem quiser podem doar alimentos não perecíveis ou agasalhos. O que for arrecadado será distribuído a pessoas em situação de pobreza.

## Acompanhe o Correio nas redes sociais

[WhatsApp \(61\) 99256.3846](https://www.whatsapp.com/channel/00299a61111111111111)

[Facebook /correioBraziliense](https://www.facebook.com/correioBraziliense)

[Instagram @correio.braziliense](https://www.instagram.com/correio.braziliense)

[Twitter @correio](https://www.twitter.com/correio)

[TikTok @correio.braziliense](https://www.tiktok.com/@correio.braziliense)

## O tempo em Brasília

Poucas nuvens.



## Umidade relativa

Máxima **80%**

Mínima **25%**

## A temperatura

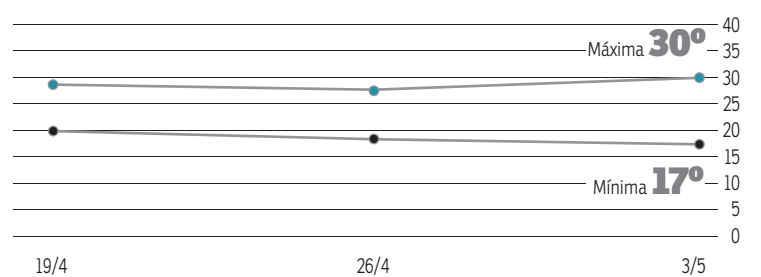

## O sol

Nascente **6h16**  
Poente **18h28**



## A lua

Cheia **23/5**

Minguante **30/5**

Nova **8/5**

Crescente **15/5**



## grita geral

[grita.df@dabr.com.br](mailto:grita.df@dabr.com.br) (cartas: SIG, Quadra 2, Lote 340 / CEP 70.610-901)

## GUARÁ

### BURACOS

Luiz Saturnino, 64 anos, morador da QE 46 do Guará II, reclama de problemas estruturais na quadra, principalmente no conjunto P da região. "Os buracos estão na quadra há algum tempo. A gente entende que, com a chuva, eles costumam aparecer, mas não está mais chovendo. Não tem mais desculpas para não tapar o buraco. A gente espera uma ação por parte dos responsáveis a fim de mudar essa situação, que pode vir a causar prejuízos materiais", relata.

» *A Administração do Guará informa que enviará uma equipe para executar uma ação emergencial de recuperação na QE 46, no início da próxima semana. Os serviços serão executados pela Divisão de Obras da própria administração. O órgão acrescenta que a população pode efetuar demandas pela ouvidoria do GDF, pelo telefone 162 ou pelo site [www.participa.df.gov.br](http://www.participa.df.gov.br).*



## SAMAMBAIA

### FALTA DE CALÇADA

O morador de Samambaia Mateus Dourado, 22 anos, reclama da falta de calçada entre as quadras 100 e 300 ímpares de Samambaia Sul. "O pessoal da rua está cansado da situação da quadra, muitos já fizeram registros em ouvidorias há mais de 1 ano e, até agora, nada foi resolvido. Além dos registros na ouvidoria, a gente tenta de todas as formas chamar atenção para resolver a situação, como comentar em post e mandar mensagem no Instagram na administração de Samambaia para tentar resolver esse problema", diz.

» *Em nota, Administração Regional de Samambaia informa que o Governo do Distrito Federal, por licitações realizadas pela Novacap, com o apoio das Administrações Regionais, está construindo calçadas em diversas regiões. Estas obras, conforme os editais de licitação, precisam seguir os padrões de acessibilidade estipulados pela Secretaria de Desenvoltimentos Urbano e Habitação – Seduh. Atualmente, em Samambaia, a prioridade vem sendo dada à construção ou reforma de trechos de calçadas que interligam equipamentos públicos, pontos de ônibus e estações do Metrô, entre outros locais com grande fluxo de pessoas. No momento, sendo feita a construção de calçadas entre as quadras 100 e 200, e já existem projetos para alcançar as quadras 100 e 300.*



## ESPORTES

Minervino Júnior/CB/D.A.Press

# Essa é a praia dele



## VÔLEI

Brasiliense Ernesto Vogado é a voz da consciência e a mente por trás do sucesso e da classificação inédita da dupla André e George a Paris-2024

VICTOR PARRINI

Quem observa a dupla formada pelo capixaba André Stein e pelo paraibano George Wanderley talvez não imagine que a mente por trás do sucesso com o atual terceiro lugar no ranking mundial e com a recém-classificação para os Jogos Olímpicos de Paris-2024 pertence a um brasiliense. Ernesto Vogado é o treinador do dueto mais cotado a devolver o Brasil ao pódio da modalidade após a inédita despedida do país sem medalhas em Tóquio-2020.

Ernesto Vogado é daqueles personagens com sensibilidade para a revelação de talentos do esporte. Dedidou 42 dos 54 anos ao voleibol, quadra e praia. Iniciou a jornada aos 12, no Minas Tênis Clube, a convite de um amigo. Viciou-se na adrenalina proporcionada por saques, manchetes, bloqueios e outros fundamentos. Tornou-se profissional, defendeu a AABB no período em que o técnico era Radamés Lattari, atual presidente da Confederação Brasileira de Vôlei (CBV). A quadra, porém, o perdeu para as areias. Vogado migrou para a modalidade de praia, adquiriu status de referência, rodou e foi parar em João Pessoa (PB).

A jornada competitiva do brasiliense, porém, foi interrompida devido a uma lesão no joelho. Vogado conta que foi encorajado a se reinventar como treinador. Um dos apoiadores foi Carlos Luiz Barbosa, então presidente da Federação de Brasília. "Ele citava o fato de eu ser capitão e de entender do jogo, dizia que eu tinha postura diferente no olhar e nas decisões", relembra. Carlos Barbosa tinha razão. Hoje, o brasiliense é considerado um dos principais influenciadores do vôlei de praia.

Ostenta seis prêmios de melhor treinador da modalidade e se orgulha de lapidar talentos. André e George são apenas dois dessa turma. A explicação para o trabalho bem-sucedido está no Centro de Treinamento do Cangaço, na capital paraibana. Localizado na Praia de Cabo Branco, o local é referência no vôlei de praia desde 2012. Nomes como o campeão olímpico em Atenas-2004, Ricardo Santos, e o medalhista de prata no Pan-Americano de Toronto,

Álvaro Filho, passaram por lá. "O CT do Cangaço é uma realização, não só minha, mas de muita gente que acreditou no trabalho. Envolve tanta gente, que não tem nem como citar todos. Não é um espaço somente profissional, também fazemos a formação do atleta até que ele chegue ao alto rendimento e represente o Brasil em qualquer categoria do vôlei de praia. A cidade João Pessoa é diferente, pois respira vôlei de praia e é um dos berços do esporte no país e no mundo. Tenho a sorte de estar lá", ressalta.

Vogado está no DF para acompanhar André e George na etapa de elite do Circuito Mundial de Vôlei de Praia. Para ele, trabalhar no "quintal de casa", como a arena montada no estacionamento 12 do Parque Cidade, é satisfatório e sinônimo de sucesso. O técnico tem fama de pé-quente no Distrito Federal. Na temporada 2016/2017, foi o mentor do título de Álvaro Filho e Saymon no Circuito Brasileiro. Em 2019, orquestrou André e George ao ouro no Super Praia. Três anos depois, viu Vítor Felipe e Renato reinarem no Top 8.

"Também ganhei vários títulos aqui como jogador. Se você está em um lugar que ama, faça isso para que quem estiver com você sinta essa energia. Passo isso para as atletas e eles resolvem. Ficamos mais felizes com a possibilidade de ser campeão em casa, independentemente da etapa que for", discursa.

André e George estavam com a vaga encaminhada para Paris desde a medalha de prata na etapa da Elite16 em Tepic, no México. A classificação veio antes de entrarem em quadra, com a desistência dos compatriotas Pedro Solberg e Guto. Para Vogado, neste país, lugar melhor não havia para confirmar o índice. "Amigos meus vieram aqui. Eu nunca imaginaria que a classificação olímpica se daria em Brasília. Para mim, é mágico e espetacular. Tenho essa satisfação. Não sei nem o que falar, pois estou com a minha equipe, minha família e amigos. Deus nos abençoou", exalta.

Vogado disputará a primeira Olimpíada da carreira. Apesar da alegria, garante que essa foi a conclusão de uma das etapas. "O André e o George representam o Brasil, um celeiro do vôlei de praia e sempre projetamos medalhar. Eles estão entre as quatro melhores duplas do mundo. A meta é o ouro. "É a hora de aumentar o ritmo, pela felicidade da classificação, é preciso aumentar o trabalho", destaca.

Perguntado se sente saudade de entrar em ação, Vogado é direto. "Tento jogar um pouquinho, mas o joelho não deixa, incha e avisa: 'Você é técnico'. Me coloco no meu lugar e me realizo pelos meus atletas".



Escaneie o QR Code para resgatar ingresso para os próximos dias de Elite16 no DF

## Agenda do Circuito

## Hoje

9h às 20h: fase de grupos

## Amanhã

9h às 20h: oitavas e quartas de final

Transmissão: SporTV2

## Domingo

9h às 20h: semifinais, disputas de bronze e finais

Transmissão: SporTV2

## Fator casa favorece brasileiros na fase de grupos

ARTHUR RIBEIRO\*

Os brasileiros começaram a fase de grupos do Circuito Mundial mostrando a que vieram. Com seis representantes na etapa de Brasília do Elite16 de vôlei de praia, o Brasil fez bonito e viu três duplas avançarem para a etapa final, mesmo com um jogo a menos. O evento é um dos últimos antes dos Jogos Olímpicos e distribui pontos para o ranking classificatório.

Confirmadas na briga pelo ouro em solo francês, Ana Patrícia e Duda justificaram o motivo de serem consideradas uma das principais duplas da modalidade

ao baterem Tina/Anastasija, da Letônia, por 2 sets a 1, e as alemãs Muller/Tillmann, por 2 a 0. Outras que estarão na Olimpíada, Carol Solberg e Bárbara foram até o tie-break para superar as suíças Esmée/Zoé, por 2 a 1, mas depois perderam por 2 a 0 para as estadunidenses Nuss/Kloth.

Ágatha e Rebecca, que vieram do qualificatório, levaram a melhor sobre as chinesas Xue/Xia por 2 a 0, mas ainda dependem das duas partidas, hoje, para seguirem. Tainá e Victoria vivem situação semelhante. No entanto, saíram de quadra derrotadas, de virada, pelas canadenses Melissa/Brandie, por

2 a 1. Ainda assim, terão dois jogos para obter a classificação.

Os brasileiros da chave masculina não deram chance alguma aos adversários. Com passaporte recém-carimbado para Paris-2024, André e George avançaram no Grupo B após vitórias contra os noruegueses Mol/Berntsen e os estadunidenses Partain/Benesh, ambas por 2 a 0. O desempenho foi o mesmo de Evandro e Arthur. Eles bateram os irmãos Bello, da Inglaterra, e os poloneses Bryl/Losiak.

\*Estagiário sob supervisão de Victor Parrini

Fibv/Divulgação



Duda (D) e Ana Patrícia estão classificadas para a próxima fase no DF

## Giro esportivo

Pierre-Philippe Marcou/AFP



## Medvedev desiste

O russo Daniil Medvedev abandonou a partida das quartas contra o tcheco Jiri Lehecka no Masters de Madri, devido a uma lesão no quadril. Lehecka encara o canadense Félix Aliassime, hoje, às 15h.

Pierre-Philippe Marcou/AFP



## Swiatek na decisão

A número um do mundo, a polonesa Iga Swiatek, se classificou para a final do WTA de Madri após vencer a americana Madison Keys por 2 sets a 0. Ela disputa o título com a bielorrussa Aryna Sabalenka, no sábado.

Divulgação/Unhcr



## Equipe de refugiados

A equipe de refugiados em Paris-2024 será composta por 36 atletas de 11 nacionalidades. Eles foram selecionados pelo desempenho, mas também pela tentativa de alcançar uma representação equilibrada.

Stephane de Sakutin/AFP



## Condição do Rio Sena

O reservatório de Austerlitz, que armazena água das chuvas no centro de Paris, foi inaugurado com a missão de permitir banhos no Rio Sena. O local receberá a abertura dos Jogos e as provas de maratona aquática e triatlo.

Tobias Schwarz/AFP



## Favorito da maratona

Eliud Kipchoge buscará o inédito tri olímpico da maratona. O queniano foi ouro no Rio-2016 e em Tóquio-2020, repetindo a etíope Abebe Bikila (1960 e 1964) e o alemão Waldemar Cierpinski (1976 e 1980).

Glyn Kirk/AFP



## Tiger Woods em ação

O vencedor de 15 torneios Majors, o atleta de 48 anos aceitou o convite para jogar a edição 124 do US Open de golfe, no próximo mês em Pinehurst. Tiger Woods tem enfrentado dificuldades com sucessivas lesões.



## ESPORTES

COPA DO BRASIL Edição 2024 do torneio nacional está atrás dos principais mata-matas do mundo no quesito média de gols

# Por mais sinergia com a rede

DANILO QUEIROZ  
MARCOS PAULO LIMA

Segundo torneio mais importante do calendário nacional e prioridade esportiva e financeira de todos os 92 clubes envolvidos, a Copa do Brasil é sinônimo de emoção e competitividade. Porém, na temporada 2024, o mata-mata tupiniquim está decepcionando no quesito bola na rede. Pelo menos quando comparado com disputas equilibradas nas principais ligas ao redor do mundo. Com quase todos os jogos de ida da terceira fase finalizados, a atual edição da competição brasileira segura a lanterna de média de gols em ranking com nove países.

O levantamento do **Correio** evidencia a carência de comemorações na Copa do Brasil frente aos mata-matas de Alemanha, Inglaterra, Holanda, Portugal, Itália, França, Espanha e Argentina. Em todos eles, os artilheiros têm sido mais eficientes. Por aqui, concluídos os jogos de ontem, foram 163 gols em 75 partidas. O índice garante ao país uma média de 2,17 bolas na rede por compromisso disputado na temporada 2024. A maioria das disputas europeias, por exemplo, ostentam marcas acima dos três tentos. Somente a Copa do Rei, com 2,83, não chega a isso no Velho Continente. Por lá, já há um campeão: o Athletic Bilbao. Na Argentina, a régua está em 2,31 no torneio em andamento.

Com final entre Kaiserslautern e Bayer Leverkusen, a Copa da Alemanha causa inveja nos amantes de goleadas. Nos 63 disputados na temporada 2023/2024, a média de gols está em impressionantes 4,13 por partida. Na inglesa FA Cup, os candidatos ao título Manchester City e Manchester United terão a missão de honrar o índice de 3,48 construído até aqui. O terceiro lugar é ocupado pela Copa da Holanda, torneio no qual o Feyenoord levantou a taça. A posição, porém, está em risco. A Taça de Portugal, com decisão entre Porto x Sporting, e a Coppa Italia, com o troféu entre Atalanta x Juventus, ainda têm chance de ocupar o pódio.

Na Copa do Brasil, nem mesmo as fases preliminares, responsáveis por opor clubes de diferença técnica bastante acentuada,

Divulgação/CBF



Em comparação com as nove maiores Copas do planeta bola, a do Brasil tem a menor média de gols na temporada vigente: índice está em 2,17

Média de gols	
<b>Copa da Alemanha</b>	<b>Taça de Portugal</b>
256 gols em 62 jogos 4,13 por partida	484 gols em 149 jogos 3,32 por partida
<b>FA Cup (Inglaterra)</b>	<b>Coppa Italia</b>
512 gols em 147 jogos 3,48 por partida	143 gols em 44 jogos 3,25 por partida
<b>Copa da Holanda</b>	<b>Copa da França</b>
184 gols em 109 jogos 3,33 por partida	628 gols em 198 jogos 3,17 por partida

conseguiram dar um upgrade na média de gols. Nos 75 jogos até ontem, apenas 13 tiveram mais de quatro bolas na rede. A maior goleada foi registrada em Nova Iguaçu 8x0 Itabuna. O número de empates por 0x0 não está muito atrás. Até aqui, 11 compromissos não fizeram nenhuma das duas torcidas envolvidas explodirem em

comemoração nas arquibancadas. O índice é o retrato da baixa média de gols na temporada 2024 e, com o afunilamento dos jogos, a tendência é de confrontos parelhos.

O pior registro do tipo na história da Copa do Brasil vem de 1990. Naquela temporada, a régua estacionou em 1,92. O último índice no "patamar europeu"

Filippo Monteforte/AFP



Bayer Leverkusen abriu excelente vantagem nas semis da Liga Europa

O gabonês Aubameyang, porém, desperdiçou a oportunidade. Ounahi, com batida no travessão, e Ismaila Sarr, em posição de impedimento ao empurrar para a rede, tam-

ém tentaram, mas não foram capazes de impedir a definição do embate para o jogo da volta, em Bérnago, na Itália. Do outro lado, entretanto, a emoção cantou solta. Italianos

## Times de elite saem na frente

Ontem, cinco jogos finalizaram a sequência de partidas de ida da terceira fase da Copa do Brasil — apenas Internacional x Juventude está pendente. O destaque ficou para as vantagens construídas por times da Série A do Campeonato Brasileiro. Botafogo, Palmeiras e São Paulo pularam na frente de Vitória, Águia de Marabá e Botafogo-SP. Da elite, apenas o Cuiabá não cumpriu a missão de vencer.

No Nilton Santos, o Botafogo jogará por um empate na partida de volta para avançar. Fora de casa, o São Paulo teve mais eficiência. O tricolor bateu o Águia de Marabá, por 3 x 1, e encaminhou a classificação. Juan, duas vezes, e Gustavo marcaram os gols. Wender descontou para os mandantes. O time paulista pode perder por até um gol para chegar

às oitavas de final.

O Palmeiras venceu jogo eletrizante. No confronto estadual contra o Botafogo-SP, o alviverde enfrentou jogo desgastante e construiu a vitória como mandante apenas no segundo tempo. Rony colocou a bola na rede e fez 1 x 0. O camisa 10 podia ter feito mais um, porém perdeu um gol impressionante sem goleiro. A bola bateu no companheiro Estêvão e não entrou. O castigo veio quando o brasileiro Patrick Brey empatou. Porém, Estêvão teve tempo para se redimir da "marcação" ao contrário e fez o 2 x 1.

No duelo do Centro-Oeste, o Goiás aproveitou o fator casa e saiu na frente do Cuiabá, com uma vitória por 1 x 0. O Esmeraldino joga por qualquer igualdade para se classificar. O CRB está na mesma situação no confronto contra o Ceará, o time de Alagoas também triunfou pelo placar mínimo e deu um passo a mais para alcançar a próxima fase.

## FUTEBOL EUROPEU

### Semifinais em rotações distintas

GABRIEL BOTELHO\*

Os primeiros confrontos da fase semifinal da Liga Europa deram passos em direções diferentes. Ontem, o empate entre Olympique de Marselha e Atalanta, por 1 x 1, e a vitória do Bayer Leverkusen diante da Roma, por 2 x 0, válidos pela segunda principal competição interclubes do continente europeu, proporcionaram emoções distintas. Enquanto um dos lados segue em aberto, o outro premia um dos personagens envolvidos com forte vantagem rumo à decisão. Os duelos decisivos estão marcados para a próxima semana.

No Vélodrome, na cidade

francesa de Marselha, Olympique e Atalanta protagonizaram um primeiro encontro equilibrado. Além do empate por 1 x 1, alternaram grandes chances de gol sustentadas por números semelhantes de posse de bola: 49% para os franceses e 51% para os italianos.

Apesar de ter registrado número inferior em relação ao tempo com bola no pé, foi o time da casa o responsável por criar as chances mais perigosas. Após empatar o marcador, com o zagueiro Mbemba — o centroavante Scamacca anotou o gol dos visitantes —, o Olympique de Marselha mostrou superioridade e chegou a estar perto de tomar a dianteira.

e alemães, no princípio da partida, protagonizavam embate equilibrado, até que um erro individual custou o resultado para a Roma. Após passe incorreto na entrada da área, o lateral holandês Karsdorp entregou a gorducha de bandeja para Grinaldo.

O lateral espanhol do Leverkusen, então, rolou para o jovem Florian Wirtz abrir o placar diante do gol vazio. Esta foi a 38ª participação em gols do meia de 20 anos na temporada. Na segunda etapa, já em momento mais morno do confronto, o volante Andrich ampliou o placar com chute de fora da área, no ângulo do goleiro sérvio Svljar. Os Löwen têm, agora, ampla vantagem para o jogo da volta, que será disputado em Leverkusen. Ambas as partidas de volta acontecem na próxima quinta-feira, novamente às 16h.

### Liga Conferência

Também em vias de definir os finalistas, a Liga Conferência teve duas equipes abrindo vantagem em busca da decisão. No Villa Park, o Aston Villa não aproveitou o fator casa e acabou derrotado pelo Olympiacos, por 4 x 2. No Artemio Franchi, a Fiorentina teve mais eficiência e largou na frente ao bater o Club Brugge, por 3 x 2.

No jogo de volta, na quarta-feira, a Fiorentina joga por qualquer empate para disputar o título em Atenas, na Grécia. Para o Brugge, apenas triunfo por dois gols garante a vaga no tempo regulamentar. No dia seguinte, o Aston Villa tem missão mais ingrata: precisa vencer o Olympiacos por, pelo menos, três de frente para avançar.

\* Estagiário sob a supervisão de Danilo Queiroz

### CORINTHIANS

Em meio à fase instável no futebol, o Corinthians realizou, ontem, uma mudança administrativa no departamento. Diretor da equipe profissional, Rubens Gomes, o Rubão, foi desligado do cargo por decisão do presidente Augusto Melo. A princípio, o clube não pretende buscar um novo nome para ocupar a função.

### GABRIEL JESUS

Atacante da Seleção Brasileira nas duas últimas Copas do Mundo, Gabriel Jesus pode trocar de clube ao fim da temporada. Aberto a propostas, o Arsenal cogita se desfazer do jogador brasileiro. Uma volta ao Brasil, inclusive, é opção. Primeiro clube da carreira do atleta, o Palmeiras foi colocado como uma das opções.

### NOVA MARCA

O Cuiabá estabeleceu um novo recorde de técnicos estrangeiros na Série A do Campeonato Brasileiro. O Dourado anunciou, na quarta-feira, a chegada do português Petit para a sequência da temporada. Agora, a elite do futebol nacional conta com nove profissionais importados entre os 20 treinadores envolvidos na disputa.

### CRUZEIRO

O deslocamento do ombro direito no duelo com o Vitória, na rodada passada do Brasileirão, foi mais grave que o esperado e o meia Mateus Vital terá de passar por cirurgia, desfalcando o Cruzeiro por algumas rodadas. A torcida lamentou a lesão nas redes sociais, mandou mensagens de apoio ao jogador e estimou que a recuperação seja breve.

### SANTOS

O técnico Fábio Carille reforçou o desejo de cumprir o contrato com o Santos. O treinador recusou a oferta do Vasco, que procura um nome no mercado após saída do argentino Ramón Díaz, e reafirmou o desejo de permanecer no clube da Vila Belmiro para a disputa da Série B do Brasileirão. "Estou muito feliz aqui."

### PREMIER LEAGUE

O Chelsea venceu, ontem, o rival londrino Tottenham, por 2 x 0, em um jogo adiado da 26ª rodada, permitindo à equipe do técnico Maurizio Pochettino se aproximar das posições europeias. Os 'Blues' estão em oitavo, três pontos atrás do Manchester United, em sexto. A posição classifica virtualmente para a Conference League.



## ESPORTES

correiobraziliense.com.br/esportes - Subeditor: Marcos Paulo Lima E-mail: esportes.df@dabr.com.br Telefone: (61) 3214-1176

## Flamengo

O presidente do Flamengo, Rodolfo Landim, falou sobre a gestão do time carioca e destacou, principalmente, as finanças equilibradas do clube. Atualmente, a equipe não possui dívidas e visa investir na construção de um estádio próprio, mas o executivo pontuou ser "fácil" acabar com tudo isso. "Falamos de gestão de empresa e eu ouço: 'Do jeito que está estruturado, vai passar 10 anos com desempenho maravilhoso'. Eu digo para vocês: com três meses de má gestão dá para destruir o Flamengo. Com a minha caneta, dá para destruir o Flamengo", disse ao *ge*.

**FUTEBOL** Em entrevista ao *Correio*, psicólogo do esporte analisa episódios recorrentes de indisciplina nos elencos profissionais. Bomba-relógio da vez, John Kennedy, autor do gol do título do Fluminense na Libertadores, está desativado por tempo indeterminado

MARCOS PAULO LIMA

Renato Augusto tem 21 anos de carreira. Dez temporadas no exterior. Cinco na Alemanha, um dos países de ponta da Europa vestindo a camisa do Bayer Leverkusen; e outros cinco no mercado periférico da China pelo Beijing Guoan. O meia do Fluminense acumulou bagagem internacional, mas o futebol brasileiro sempre surpreende. Em tempos de profissionalismo extremo na indústria da bola, o craque está perplexo com os desvios de comportamento no elenco do atual campeão da Libertadores.

No fim do mês passado, John Kennedy, Alexsander, Kauã Elias e Arthur foram afastados do plantel por indisciplina. Eles teriam convidado mulheres para a concentração e organizado uma festa considerada "fora do tom" no hotel em que mora o técnico Fernando Diniz, no Rio. Funcionários ficaram incomodados e comunicaram ao Fluminense. O clube puniu o quarteto por dois jogos. Três estão reintegrados. John Kennedy é a exceção. O herói do inédito título continental em 2023 está afastado por tempo indeterminado por causa de outra infração: chegou ao treino com 1h20 de atraso.

O padrão Renato Augusto de qualidade não está acostumado a isso. "Faz tempo que a gente não vê coisas assim. É ruim para a imagem de todos, do clube, dos atletas. É uma situação delicada", comentou o jogador, perplexo ao saber das razões do castigo.

John Kennedy, Alexsander, Kauã Elias e Arthur não são as únicas bombas-relógio. Há campos minados em outros clubes tradicionais do país. No fim do ano passado, o então técnico do Santos, Marcelo Fernandes, havia liberado o elenco para almoçar fora do CT Rei Pelé antes de uma viagem. Marcos Leonardo e Jean Lucas voltaram ao local 20 minutos atrasados e alterados. O atacante teria gritado com os companheiros e reclamado de ter ido para a reserva.

Em abril, Renato Gaúcho apagou fogo de incêndio no Grêmio. Não citou nomes e jogou a carapuça. "A gente mostra o melhor caminho, aconselha, mas é responsabilidade de cada um. Não posso terminar o jogo e três dias depois concentrar todo mundo. Conversei com o grupo sobre esse tema. Eles precisam se cuidar mais. Ou se cuidam, ou dois dias antes de cada jogo vai ter concentração. É o que posso fazer, não posso colocar um segurança atrás de cada jogador. Ou ele é responsável ou vai ficar para trás. Mais eu não posso fazer", avisou o ex-atacante, com a experiência de quem ficou fora da Copa de 1986 por indisciplina. Chegou atrasado da folga na concentração da Seleção, pulou o muro e foi cortado por Telê Santana.

Na pandemia, o técnico Abel Ferreira puniu o volante Patrik de Paula por participar de festa em tempos de distanciamento social. No ano passado, Dorival Júnior colocou o goleiro Felipe Alves para trabalhar separado no São Paulo devido a um combo de

*"Fomos pegos de surpresa. Faz tempo que a gente não vê coisas assim. É ruim para a imagem de todos, do clube, dos atletas. É uma situação delicada"*

**Renato Augusto**, meia do Flu, sobre os casos de indisciplina

# Perigo: jogador EXPLOSIVO

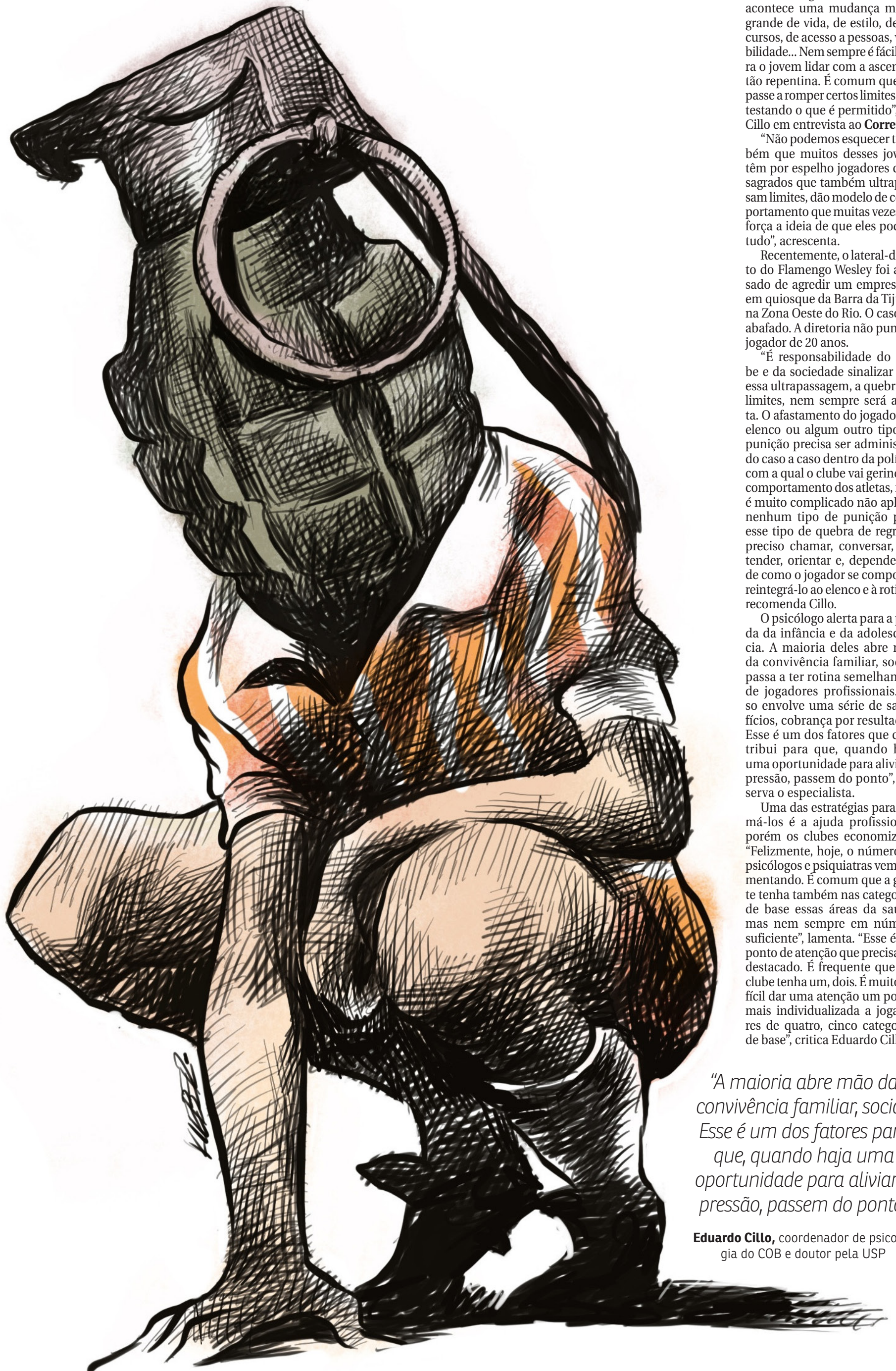

más condutas. O atacante Deyverson está encostado no Cuibá. A juventude dos rebeldes em alguns episódios impressiona. Contemporâneos, John Kennedy e Marcos Leonardo têm 21 anos. Kauã Elias fez 18 em março.

## Divã

Coordenador de psicologia do Comitê Olímpico do Brasil (COB) e doutor em psicologia pela Universidade de São Paulo (USP), Eduardo Cillo avalia os desvios de comportamento. "É importante ressaltar no caso dos jogadores jovens de futebol, principalmente os que têm oportunidade em grandes clubes, que acontece uma mudança muito grande de vida, de estilo, de recursos, de acesso a pessoas, visibilidade... Nem sempre é fácil para o jovem lidar com a ascensão tão repentina. É comum que ele passe a romper certos limites e vá testando o que é permitido", diz Cillo em entrevista ao *Correio*.

"Não podemos esquecer também que muitos desses jovens têm por espelho jogadores consagrados que também ultrapassam limites, dão modelo de comportamento que muitas vezes reforça a ideia de que eles podem tudo", acrescenta.

Recentemente, o lateral-direito do Flamengo Wesley foi acusado de agredir um empresário em quiosque da Barra da Tijuca, na Zona Oeste do Rio. O caso foi abafado. A diretoria não puniu o jogador de 20 anos.

"É responsabilidade do clube e da sociedade sinalizar que essa ultrapassagem, a quebra de limites, nem sempre será aceita. O afastamento do jogador do elenco ou algum outro tipo de punição precisa ser administrado caso a caso dentro da política com a qual o clube vai gerindo o comportamento dos atletas, mas é muito complicado não aplicar nenhum tipo de punição para esse tipo de quebra de regra. É preciso chamar, conversar, entender, orientar e, dependendo de como o jogador se comporta, reintegrá-lo ao elenco e à rotina", recomenda Cillo.

O psicólogo alerta para a perda da infância e da adolescência. A maioria deles abre mão da convivência familiar, social, passa a ter rotina semelhante à de jogadores profissionais. Isso envolve uma série de sacrifícios, cobrança por resultados. Esse é um dos fatores que contribui para que, quando haja uma oportunidade para aliviar a pressão, passem do ponto", observa o especialista.

Uma das estratégias para domá-los é a ajuda profissional, porém os clubes economizam. "Felizmente, hoje, o número de psicólogos e psiquiatras vem aumentando. É comum que a gente tenha também nas categorias de base essas áreas da saúde, mas nem sempre em número suficiente", lamenta. "Esse é um ponto de atenção que precisa ser destacado. É frequente que um clube tenha um, dois. É muito difícil dar uma atenção um pouco mais individualizada a jogadores de quatro, cinco categorias de base", critica Eduardo Cillo.

*"A maioria abre mão da convivência familiar, social. Esse é um dos fatores para que, quando haja uma oportunidade para aliviar a pressão, passem do ponto"*

**Eduardo Cillo**, coordenador de psicologia do COB e doutor pela USP



# CLASSIFICADOS

Brasília, Distrito Federal, sexta-feira 3 de maio de 2024

Para anunciar ▶ **3342-1000**

## 1 IMÓVEIS COMPRA & VENDA

## 2 IMÓVEIS ALUGUEL

## 3 VEÍCULOS

## 4 CASA & SERVIÇOS

## 5 NEGÓCIOS & OPORTUNIDADES

## 6 TRABALHO & FORMAÇÃO PROFISSIONAL

1

### IMÓVEIS COMPRA E VENDA

- 1.1 Apart Hotel
- 1.2 Apartamentos
- 1.3 Casas
- 1.4 Lojas e Salas
- 1.5 Lotes, Áreas e Galpões
- 1.6 Sítios, Chácaras e Fazendas
- 1.7 Serviços e Crédito Imobiliário

1.1 APARTHOTEL

### CLASSIFICADOS



**PATROCINE UMA  
RETRANCA!!!**

DEIXE SUA EMPRESA OU  
SERVIÇO MAIS VISÍVEL E  
FÁCIL DE ENCONTRAR  
POR 30 DIAS

**PREÇO  
ESPECIAL**

**ANUNCIE AQUI!**

ENTRE EM CONTATO CONOSCO  
61 3342-1000 - OPÇÃO 4

### INVEST FLAT VENDE

BIARRITZ FLAT apto  
1qto com 66m<sup>2</sup>,  
16º andar. 3033-3865/  
98581-0151 cj21229

### INVEST FLAT VENDE

BIARRITZ FLAT apto  
1qto com 66m<sup>2</sup>,  
16º andar. 3033-3865/  
98581-0151 cj21229

### INVEST FLAT VENDE

BIARRITZ FLAT apto  
1qto com 66m<sup>2</sup>,  
16º andar. 3033-3865/  
98581-0151 cj21229

1.2 ÁGUAS CLARAS

1.2 APARTAMENTOS

ÁGUAS CLARAS

1 QUARTO

**SORAYA SCARINCI VENDE**  
QS 05 Cond Costa Ver-  
de Apto 1qto 40m<sup>2</sup> R\$  
225 mil 3351-4991

**MEU IMÓVEL IMOB**  
**LUGARCERTO** Melhores  
imóveis prontos e  
na planta em todo DF  
você encontra aqui!



Aponte a câmera do seu  
celular e veja as ofertas!

2 QUARTOS

**SORAYA CORRETORA**  
**LUGARCERTO.COM.**  
BR Os melhores imó-  
veis de Brasília você  
encontra aqui!



Aponte a câmera do seu  
celular e veja as ofertas!

3 QUARTOS

MEU IMÓVEL IMOB

R 31 Resid Harmonie  
3qts 3stes 2vagas  
112m<sup>2</sup> reformado varan-  
da. 99562-4472 cj25698

1.2 ÁGUAS CLARAS

**ACHEI IMÓVEIS DF**  
**LUGAR CERTO** Os  
melhores imóveis de  
Brasília você encontra  
aqui! Veja as ofertas!



Aponte a câmera do seu  
celular e veja as ofertas!

ASA NORTE

QUITINETES

### CLASSIFICADOS



**PATROCINE UMA  
RETRANCA!!!**

DEIXE SUA EMPRESA OU  
SERVIÇO MAIS VISÍVEL E  
FÁCIL DE ENCONTRAR  
POR 30 DIAS

**PREÇO  
ESPECIAL**

**ANUNCIE AQUI!**

ENTRE EM CONTATO CONOSCO  
61 3342-1000 - OPÇÃO 4

### PLANO EMPREEND.

**IMOBILIARIOS** Os me-  
lhores imóveis de  
BSB você encontra  
aqui: lugarcerto.com.br



Aponte a câmera do seu  
celular e veja as ofertas!

1.2 ASA NORTE

1 QUARTO

**INVEST FLAT VENDE**  
**ED CONFORT SUITS**  
apto 1qto 35m<sup>2</sup> 5º andar  
mobil. Tr: 3033-3865/  
98581-0151 cj21229

3 QUARTOS

**SORAYA SCARINCI VENDE**  
104 ótimo Apto 3 qtos  
sendo 2 suítes armários  
3351-4991

**205 NORTE** Vdo apto  
Vazado, reform 3qts (1  
ste com closet) + DCE,  
copa, coz e área de  
serv. amplas, 1vg gar  
Tr: 99618-7165

### PLANO EMPREEND.

**215 SQN** é sua melhor  
opção! Apto 3 qtos à ven-  
da, 103m<sup>2</sup>. 3032-7700  
/ 98313-0206 cj5179

ASA SUL

3 QUARTOS

**ÓTIMO NEGÓCIO MAPI!**  
**105 SQS** 3qts ste closet  
arms gar apto e bloco re-  
formado **MAPI** Whats  
98522-4444 cj27154

### SQS 107 130M<sup>2</sup> ÚTEIS

107 R\$1.170Mil 3qts so-  
ciais DCE nascente. Ac  
Fin/FGTS **MAPI** Whats  
98522-4444 cj27154

4 OU MAIS QUARTOS

### SQS 111 233M<sup>2</sup> ÚTEIS

111 **RARIDADE** 4qts  
ste salão amplo 2 vagas  
ót. preço **MAPI** Whats  
98522-4444 cj27154

1.2 ASA SUL

\*\*PARTICULAR\*\*

312 SQS, 04 qtos, 04 suí-  
tes, reformado, mobili-  
ado, área 450m<sup>2</sup>, 2gar.  
Tr: 61 99985-8313

CRUZEIRO

3 QUARTOS

**COMPRO URGENTE -**  
Apto de 3qts c/elevador  
99330-9049 c3594

**QD 609** 3qts refor arms  
nasc canto Ac fin/FGTS  
99330-9049 c3594

GAMA

2 QUARTOS

**ACHEI IMÓVEIS DF**  
**ST CENTRAL QD 03**  
2qt 54m<sup>2</sup> 98311-5595/  
99112-3991 c/19540

GUARÁ

2 QUARTOS

ADELSON IMÓVEIS

**QI 18** 2qts canto nasc  
gar cob s.festa 2wc  
próx metrô R\$ 255.000.  
Tr: 98135-1919 c1533

LAGO NORTE

3 QUARTOS

**ACHEI IMÓVEIS DF**  
**CA 08** apto 3qts  
228m<sup>2</sup> cond fechado  
98311-5595 c/19540

ACHEI IMÓVEIS DF

**CA 08** apto 3qts  
228m<sup>2</sup> cond fechado  
98311-5595 c/19540

1.2 NOROESTE

NOROESTE

2 QUARTOS

**ACHEI IMÓVEIS DF**  
**SQNW 303** apto 2qts  
1suite pronto para mor-  
rar Tr: 98311-5595

NÚCLEO BANDEIRANTE

2 QUARTOS

**RITA LANDIM**  
**LUGAR CERTO** Os  
melhores imóveis de  
Brasília você encontra  
aqui! Veja as ofertas!



Aponte a câmera do seu  
celular e veja as ofertas!

SAMAMBAIA

1 QUARTO

**ACHEI IMÓVEIS DF**  
**QS 116** Res Max apto  
1qto 36m<sup>2</sup> 98311-5595

SOBRADINHO

2 QUARTOS

**PEDRO JR C 12778 VENDE**  
**QD 02** apto 2qts arms  
closet coz planej. Ac FG-  
TS/Financ 98481-4268

PEDRO JR C 12778 VENDE

**QD 02** apto 2qts arms  
closet coz planej. Ac FG-  
TS/Financ 98481-4268

1.2 SUDOESTE

SUDOESTE

3 QUARTOS

**ALTO PADRÃO!!**  
**101 SQSW** Linda Refor-  
ma 3qts suite alto luxo  
Ac **SQS MAPI** Whats  
98522-4444 cj27154

TAGUATINGA

2 QUARTOS

**SOTERRA VENDE**  
**CNB 11** Ed Carolina Apto  
2 quartos 58m<sup>2</sup> bem  
localizad, sala c/ varan-  
da 2 banhs soc. 1  
vaga Cj3504 3351-8000

**QNL 07** Lindíssimo  
2qts, reformado, armá-  
rios 99330-9049 c3594

VALPARAÍSO

2 QUARTOS

**INVEST FLAT VENDE**  
**PARQUE ESPLANADA**  
apto 2qts sala banh  
coz planejada c/elevador  
Tr: 3033-3865 cj21229

1.3 CASAS

GUARÁ

3 QUARTOS

**ADELSON IMÓVEIS**  
**QE 34** vazia lt 200m<sup>2</sup>,  
160 m<sup>2</sup> á.constr. 3qts  
ste dce 3vgs gar ac fin/  
Fgts 999857115 c1533

RITA LANDIM VENDE

**3ª AV** Casa 245m<sup>2</sup>  
3qts 1suite 2 vagas 2  
banhs 99673-2538

1.3 GUARÁ

ADELSON IMÓVEIS

**QE 38** nasc 3qts laje 2  
garag. 2wc/suite. Ac fi-  
nanc. 99985-7115  
c1533

4 OU MAIS QUARTOS

MEU IMÓVEL IMOB

**COL AGRICOLA** Bernar-  
do Sayão 4 qtos 4stes 1  
master 260 m<sup>2</sup> var 4vgs  
995624472 cj25698

ADELSON IMÓVEIS

**QE 38** sobradão 4qts  
2 stes 300m<sup>2</sup> ar construí-  
da arms 2gar. Ac financ  
99985-7115 c1533

LAGO NORTE

4 OU MAIS QUARTOS

AMPLA ÁREA VERDE

**QI 03** Ponta Seca. Exce-  
lente 2 pavtos 5 stes la-  
zer compl. Ac imóvel (-)  
valor **MAPI** Whats  
98522-4444 cj27154

LAGO SUL

4 OU MAIS QUARTOS

VISTA PARA O LAGO

**QI 28** R\$2.500Mil 4sts sa-  
lão arms semi nova Ac  
**SQS MAPI** Whats  
98522-4444 cj27154

NÚCLEO BANDEIRANTE

3 QUARTOS

RITA LANDIM VENDE

**3ª AV** Casa 245m<sup>2</sup>  
3qts 1suite 2 vagas 2  
banhs 99673-2538

## % Descontos especiais

Aproveite nossos descontos e anuncie no  
maior caderno de negócios de Brasília

até  
**40%**  
de desconto

para pacotes promocionais

\*descontos não são acumulativos com  
outros descontos e promoções

Entre em contato conosco e anuncie já!

98167-9999

3342-1000

Opção 4

CLASSIFICADOS

## % Descontos especiais

Aproveite nossos descontos e anuncie no  
maior caderno de negócios de Brasília

**35%**  
de desconto

para corretores aptos no  
CRECI-DF

\*descontos não são acumulativos com  
outros descontos e promoções

Entre em contato conosco e anuncie já!

98167-9999

3342-1000

Opção 4

CLASSIFICADOS

## % Descontos especiais

Aproveite nossos descontos e anuncie no  
maior caderno de negócios de Brasília.

Aproveite nossos descontos e  
anuncie no maior caderno de  
negócios de Brasília.

Entre em contato conosco e anuncie já!

98167-9999

3342-1000

Opção 4

CLASSIFICADOS

## % Descontos especiais

Aproveite nossos descontos e anuncie no  
maior caderno de negócios de Brasília

**10%**  
de desconto

para assinantes do jornal  
Correio Braziliense

\*descontos não são acumulativos com  
outros descontos e promoções

Entre em contato conosco e anuncie já!

98167-9999

3342-1000

Opção 4

CLASSIFICADOS



**1.3** PARK WAY

**1.3** CASAS

PARK WAY

4 OU MAIS QUARTOS

**RITA LANDIM VENDE**  
**QD 01** casa c/ 4 qtos  
 400m2 de á.constr. terreno  
 de 2.500m2 3552-4358 c/12179

**MEU IMÓVEL IMOB**  
**QD 04** SHA casa alto padrão  
 4qts 4suítes 1 mäs-ter  
 c/closet 500m2. 99562-4472 cj25698

**SMPW 25 R\$1.890 MIL**  
**QD 25** 4stes salões lazer  
 completo Ac financ apto  
 SQS MAPI Whats 98522-4444 cj27154

**MEU IMÓVEL IMOB**  
**ARNIQUEIRA** Conj. 4  
 Resid Park das Veredas  
 6qts 4stes It 1000. Tr.  
 99562-4472 cj25698

**SOBRADINHO**

2 QUARTOS

**PEDRO JÚNIOR**  
**ESCRITÓRIOIMOBILI-**  
**ÁRIO.** Os melhores  
 imóveis estão aqui!  
 lugarcerto.com.br



Aponte a câmera do seu celular e veja as ofertas!

3 QUARTOS

**PEDRO JR C 12778 VENDE**  
**QD 18** Casa 160² 3qts  
 sala estar wc c/blindex  
 2 vagas cobertas Tr:  
 98481-4268/ 3591-1306

**1.3** SOBRADINHO

4 OU MAIS QUARTOS

**PEDRO JR C 12778 ALUGA**  
**QD 02** Casa 4qts  
 c/suite, closet hidro  
 2vagas Tr: 98481-4268

TAGUATINGA

1 QUARTO

**CLASSIFICADOS**

GOSTOU DESSE ESPAÇO?

PATROCINE UMA RETRANCA!!!

DEIXE SUA EMPRESA OU SERVIÇO MAIS VISÍVEL E FÁCIL DE ENCONTRAR POR 30 DIAS

PREÇO ESPECIAL

ANUNCIE AQUI!

ENTRE EM CONTATO CONOSCO  
 61 3342-1000 - OPÇÃO 4

**SOTERRA VENDE**  
**QND27** Av Comercial apto  
 1qto c/sacada sala  
 coz banh social. Excelente  
 localização! CJ3504  
 3351-8000/ 99654-5748

4 OU MAIS QUARTOS

**COMPRO URGENTE** -  
 Casa em Vic.Pires 4qts  
 até 700Mil, negócio rápido  
 99330-9049 c3594

**1.4** LOJAS E SALAS

LOJAS

SOBRADINHO

**PLANO EMPREEND.**  
**QMS 33** Prédio à venda  
 no Bairro Setor de Mansões  
 1.714m2 24vagas, 24  
 banhs 3032-7700  
 98313-0206 cj5179

**1.4** ASA NORTE

SALAS

ASA NORTE

**INVEST FLAT VENDE**  
**ED FUSION WORK** e Live -  
 Sala 37m² 10º andar.  
 Tr: 3033-3865/ 98581-0151 cj21229

ASA SUL

**PLANO EMPREEND.**  
**ED OSWALDO** Cruz.  
 Vende excel. sala  
 45m2. Tr: 3032-7700 /  
 98313-0206 cj5179

**J RIBEIRO VENDE**  
**SCS QD 02** Ed Oscar Ni-  
 emeyer sala c/ garagem  
 41 m², 1 banheiro R\$  
 200.000. CJ 5211. Tra-  
 tar: 3322-3443

SUDOESTE

**J RIBEIRO VENDE**  
**CLSW 101** sl 44m2 canto  
 reform alto padrão CJ  
 5211 3322-3443

**INVEST FLAT**  
**LUGAR CERTO** Os  
 melhores imóveis de  
 Brasília você encontra  
 aqui! Veja as Ofertas!



Aponte a câmera do seu celular e veja as ofertas!

**1.5** LOTES, ÁREAS E GALPÕES

SOBRADINHO

**PLANO EMPREEND.**  
**COND MORADA** da Serra  
 excelente lote c/ 24 ki-  
 netes Tr: 3032-7700 /  
 98313-0206 cj5179

**1.6** DISTRITO FEDERAL E ENTORNO

**1.6** SÍTIOS, CHÁCARAS E FAZENDAS

DISTRITO FEDERAL E ENTORNO

**CLASSIFICADOS**

GOSTOU DESSE ESPAÇO?

PATROCINE UMA RETRANCA!!!

DEIXE SUA EMPRESA OU SERVIÇO MAIS VISÍVEL E FÁCIL DE ENCONTRAR POR 30 DIAS

PREÇO ESPECIAL

ANUNCIE AQUI!

ENTRE EM CONTATO CONOSCO  
 61 3342-1000 - OPÇÃO 4

**R\$ 1.500.000,00**  
**DF 140** Chácara próx a  
 Santa Maria 4hects ,  
 35km do Plano Piloto, pla-  
 na, córrego, 2 casas rústi-  
 cas, internet. Tr.(61)  
 99227-0917

OUTROS ESTADOS

**CHAPADA DOS VEAD-**  
**DEIROS** Chácara locali-  
 zada em um dos locais  
 mais privilegiados da Cha-  
 pada. Área da gleba: qua-  
 tro hectares. Vegetação  
 preservada de natureza  
 exuberante. Nascente  
 no local! Devidamente es-  
 criturada e georeferenciada.  
 (61) 9 9000-7347

**VALE DO PARANÁ - GO**  
**DISTANTE 270 KM**  
 BSB, 2.800 Ha, 1.500  
 Ha formado, bastante  
 água, 40 divisões de pas-  
 to, boa sede, 2 currais  
 ótimos preço 61 99978-1485

**VALE DO PARANÁ - GO**  
**DISTANTE 270 KM**  
 BSB, 2.800 Ha, 1.500  
 Ha formado, bastante  
 água, 40 divisões de pas-  
 to, boa sede, 2 currais  
 ótimos preço 61 99978-1485

2

**IMÓVEIS ALUGUEL**

**2.1** Apart Hotel  
**2.2** Apartamentos  
**2.3** Casas  
**2.4** Lojas e Salas  
**2.5** Lotes, Áreas e Galpões  
**2.6** Quartos e Pensões  
**2.7** Sítios, Chácaras e Fazendas

**2.2** APARTAMENTOS

ÁGUAS CLARAS

1 QUARTO

**CONVICTA IMÓVES ALUGA**  
**CRS 513** fundos W3 lo-  
 ja aprox 200m² c/ banhei-  
 ro interno 99112-3703

2 QUARTOS

**SORAYA SCARINCI ALUGA**  
**R 28** Apto 68m2 2 qtos  
 sendo 1 suite sl varan-  
 da gourmet 3351-4991

3 QUARTOS

**ACONTECE IMOBILIÁRIA**  
**AV FLAMBOYANT** 3  
 qtos 1 vaga 1 suite sem  
 fiador sem burocracia e  
 sem taxa de adesão  
 3344-4112

**ACONTECE IMOBILIÁRIA**  
**AV FLAMBOYANT** 3  
 qtos 1 vaga 1 suite sem  
 fiador sem burocracia e  
 sem taxa de adesão  
 3344-4112

ASA NORTE

3 QUARTOS

**STN SOF** Norte Qd 02  
 Bl B It 13 ap 101 al ap  
 3q ref a.emb sl cz wc \$  
 1.400 991577766 c9495

**2.2** ASA SUL

ASA SUL

2 QUARTOS

**J. RIBEIRO**  
**LUGAR CERTO** Os  
 melhores imóveis de  
 Brasília você encontra  
 aqui! Veja as ofertas!



Aponte a câmera do seu celular e veja as ofertas!

NÚCLEO BANDEIRANTE

2 QUARTOS

**CONVICTA IMÓVES ALUGA**  
**AV CONTORNO** 2qts  
 sl coz ár.serv. e gar Tr:  
 3386-9000 cj22002

**CONVICTA IMÓVES ALUGA**  
**AV CONTORNO** 2qts  
 sl coz ár.serv. e gar Tr:  
 3386-9000 cj22002

SÃO SEBASTIÃO

2 QUARTOS

**RITA LANDIM ALUGA**  
**COND JARDINS** Man-  
 gueral excelente Apto to-  
 do reformado c/área la-  
 zer 3552-4358 c/12179

SOBRADINHO

1 QUARTO

**PEDRO JR C 12778 ALUGA**  
**QD 03** 35m² 1qto sala  
 coz wc/blindex Tr:  
 98481-4268/ 3591-1306

**PEDRO JR C 12778 ALUGA**  
**QD 03** 35m² 1qto sala  
 coz wc/blindex Tr:  
 98481-4268/ 3591-1306

**2.2** SUDOESTE

SUDOESTE

2 QUARTOS

**ACONTECE IMOBILIÁRIA**  
**CCSW 03** Alugo Apto 2  
 qtos 1 vaga 1 suite sem  
 fiador sem burocracia e  
 sem taxa de adesão  
 3344-4112

**ACONTECE IMOBILIÁRIA**  
**LUGARCERTO.COM.**  
**BR** Os melhores imó-  
 veis de Brasília você  
 encontra aqui!



Aponte a câmera do seu celular e veja as ofertas!

TAGUATINGA

2 QUARTOS

**SORAYA SCARINCI ALUGA**  
**CSA 03** ótimo apto vista li-  
 vre com armários piso  
 porcelanato 3351-4991

**2.3** CASAS

NÚCLEO BANDEIRANTE

3 QUARTOS

**CONVICTA IMÓVES ALUGA**  
**AV CENTRAL** 3qts sen-  
 do 1ste sala coz banh.  
 Tr: 3386-9000 cj22002

PARK WAY

4 OU MAIS QUARTOS

**RITA LANDIM ALUGA**  
**QD 05** 4qts área total  
 2.400m² cosntr. 400m² .  
 3552-4358 c/12179

**2.3** RECANTO DAS EMAS

RECANTO DAS EMAS

2 QUARTOS

**CONVICTA IMOVEIS**  
**LUGAR CERTO** Os  
 melhores imóveis de  
 Brasília você encontra  
 aqui! Veja as ofertas!



Aponte a câmera do seu celular e veja as ofertas!

RIACHO FUNDO

2 QUARTOS

**SOTERRA ALUGA**  
**QS 06** casa 2qts  
 100m2, R\$ 1.800.  
 CJ3504 3351-8000

TAGUATINGA

2 QUARTOS

**SOTERRA IMOBILIÁRIA**  
**LUGAR CERTO** Os  
 melhores imóveis de  
 Brasília você encontra  
 aqui! Veja as ofertas!



Aponte a câmera do seu celular e veja as ofertas!

4 OU MAIS QUARTOS

**SOTERRA ALUGA**  
**QNB 02** cs 4 qtos sen-  
 do 2 stes todos c/arms  
 gar p/ 5 carros CJ3504  
 3351-8000/ 98116-4684  
**QNL 03** Conj F casa 5  
 4qts. Tag. Norte R\$  
 1.800,00 F:98333-1777

PARA CADA MOMENTO DA VIDA, EXISTE UM LUGAR CERTO.

Acesse e encontre o seu.

LUGARCERTO.COM.BR

O portal de imóveis para quem quer comprar ou alugar.

CONFIRA TAMBÉM OFERTAS NO JORNAL CORREIO BRAZILIENSE.

 lugarcerto  
 .com.br

**CORREIO BRAZILIENSE**  
 Você à frente de tudo



2.4 ASA NORTE

2.4 LOJAS E SALAS

LOJAS

ASA NORTE

## PLANO EMPREEND.

SHN QD 01 Cond Visi-on Work & Live. Garagem p/alugar 12m2. Tr: 3032-7700 / 98313-0206 cj5179

ASA SUL

## J RIBEIRO ALUGA

SHLS 716 garagem alu-go R\$ 150,00 CJ 5211. Tratar: 3322-3443

CEILÂNDIA

EQNN 01/03 BI A Lj 4 c /s.solo wc 100m \$ 1.500 ap 2q a.emb sl cz wc 800 99157-7766 c9495

SALAS

ASA SUL

## J RIBEIRO ALUGA

SCS QD 01 Edif Ceará sala 302 com banheiro á CJ 5211. Tratar: 3322-3443

SAAN/SIA/SIG/SOF

ACONTECE IMOBILIÁRIA SAAN QD 02 aluguel de sala sem fiador sem burocracia 3344-4112

3

## VEÍCULOS

3.1 Automóveis

3.2 Caminhonetes e Utilitários

3.3 Caminhões

3.4 Motos

3.5 Outros Veículos

3.6 Peças e Serviços

3.1 AUTOMÓVEIS

FABRICANTES

BMW

## AUTOCRED

320IA 19/20 Modern/Sport Tb 2.0 flex/Gp 4p excelente, único dono revisada 99288-9231

HONDA

## AUTOCRED

CIVIC 13/14 Sedan Lxr 2.0 Flexone 16v autom. 4pts 99288-9231

HYUNDAI

## GLOBO MULTIMARCAS

IX35 15/16 GLS 2.0 16V 2wc Flex autom. 3363-9242 98409-9198

## GLOBO MULTIMARCAS

IX35 15/16 GLS 2.0 16V 2wc Flex autom. 3363-9242 98409-9198

3.1 HYUNDAI

GLOBO MULTIMARCAS VRUM.COM.BR Acesse nosso páteo e confira as melhores ofertas disponíveis para você!



Aponte a câmera do seu celular e veja as ofertas!

TOYOTA

## GLOBO MULTIMARCAS

COROLLA 18/19 GLi Upper 1.8 Flex 16V Aut. 3363-9242 98409-9198

VOLKS

## AUTOCRED

GOLF 13/14 Highline 1.4 Tsi 140cv Aut. 99288-9231

## GLOBO MULTIMARCAS

VIRTUS 20/21 Comfort 200 Tsi 1.0 Flex 12V automático. 3363-9242 98409-9198

## AUTOCRED

VRUM.COM.BR Acesse nosso páteo e confira as melhores ofertas disponíveis para você!



Aponte a câmera do seu celular e veja as ofertas!

3.2 CAMINHONETES E UTILITÁRIOS

FABRICANTES

TOYOTA

HILUX SRX 22/22 prata c/cessórios 22.000km Impecável ! R\$260.000, Tr. 99638-1759

HILUX SRX 22/22 prata c/cessórios 22.000km Impecável ! R\$260.000, Tr. 99638-1759

3.4 HONDA

3.4 MOTOS

FABRICANTES

HONDA

CB 600F HORNET/11 gás ún dono só DF est de novo doc. 2024 Ok R\$33mil 99293-7750

CB 600F HORNET/11 gás ún dono só DF est de novo doc. 2024 Ok R\$33mil 99293-7750

CB 600F HORNET/11 gás ún dono só DF est de novo doc. 2024 Ok R\$33mil 99293-7750

CB 600F HORNET/11 gás ún dono só DF est de novo doc. 2024 Ok R\$33mil 99293-7750

5

## NEGÓCIOS &amp; OPORTUNIDADES

5.1 Agricultura e Pecuária

5.2 Comunicados, Mensagens e Editoriais

5.3 Infomática

5.4 Oportunidades

5.5 Pontos Comerciais

5.6 Telecomunicações

5.7 Turismo e Lazer

5.2 COMUNICADOS, MENSAGENS E EDITAIS

CONVOCAÇÕES

## ABANDONO DE EMPREGO

A EMPRESA Parque Planalto Empreendimentos Imobiliários S.A CNPJ: 41.600.039/0001.27, convoca o Sr. Carlos Manoel Sousa Santos CTPS: 088650 série: 10320 a comparecer na sede da empresa, no prazo de 72 horas da publicação deste, ausente desde o dia 07/08/2023, sob pena de caracterização de Abandono de Emprego, ensejando a justa causa do seu contrato de trabalho, conforme dispõe o Artigo 482, Letra I da CLT.

5.2 CONVOCAÇÕES

## ABANDONO DE EMPREGO

A EMPRESA Parque Planalto Empreendimentos Imobiliários S.A CNPJ: 41.600.039/0001.27, convoca o Sr. José Luiz Lima da Costa CTPS: 85189 série: 00027 a comparecer na sede da empresa, no prazo de 72 horas da publicação deste, ausente desde o dia 07/07/2023, sob pena de caracterização de Abandono de Emprego, ensejando a justa causa do seu contrato de trabalho, conforme dispõe o Artigo 482, Letra I da CLT.

## ABANDONO DE EMPREGO

A EMPRESA Parque Planalto Empreendimentos Imobiliários S.A CNPJ: 41.600.039/0001.27, convoca o Sr. Michel Albino de Melo Aguiar CTPS: 703229 série: 61149 a comparecer na sede da empresa, no prazo de 72 horas da publicação deste, ausente desde o dia 14/03/2023, sob pena de caracterização de Abandono de Emprego, ensejando a justa causa do seu contrato de trabalho, conforme dispõe o Artigo 482, Letra I da CLT.

## ABANDONO DE EMPREGO

A EMPRESA Parque Planalto Empreendimentos Imobiliários S.A CNPJ: 41.600.039/0001.27, convoca o Sr. Neivon da Silva Oliveira CTPS: 37922 série: 00376 a comparecer na sede da empresa, no prazo de 72 horas da publicação deste, ausente desde o dia 26/07/2023, sob pena de caracterização de Abandono de Emprego, ensejando a justa causa do seu contrato de trabalho, conforme dispõe o Artigo 482, Letra I da CLT.

5.2 MÍSTICOS

MÍSTICOS

## AMARRAÇÃO AMOROSA

## TARÔ DOS ANJOS

Faço união de casal, avastamento de rivais, limpeza de corpo, aberturas de caminho com rezas e passes espiritual, trato impotência e cura vícios. Trabalhos p/todos fins. Consulta 01 cesta básica, Fazemos consulta presencial/ online 98224-9880 - SIA . Mãe Heloisa

## CENTRO DE TERAPIA E ASTROLOGIA

## CONVIDO-LHE A FAZER

uma consulta através de Búzios e Tarô. Faz e desfaz qualquer tipo de trabalho. Trabalhos honestos e garantidos. Poderosa amarração definitiva. Ligue: 99526-4475

## AMARRAÇÃO AMOROSA

## TARÔ DOS ANJOS

Faço união de casal, avastamento de rivais, limpeza de corpo, aberturas de caminho com rezas e passes espiritual, trato impotência e cura vícios. Trabalhos p/todos fins. Consulta 01 cesta básica, Fazemos consulta presencial/ online 98224-9880 - SIA . Mãe Heloisa

5.7 TURISMO E LAZER

SERVIÇOS

TEMPORADA

## HOTEL HOT SPRINGS

## CALDAS NOVAS

(GO) Apto 7 piscina, sauna, frigobar, ar, banheira 4 pessoas. Whats 61 99987-9698

OUTROS

ACOMPANHANTE

## ANINHA DEPILAÇÃO

compl e ótima Massag peniana p/ Ele. Atende Ceil. Sul 61 99630-7974

5.7 ACOMPANHANTE

## FAÇA ORAL

GINA 35 ANOS Oral até o fim em homens ativos deixo finalizar na boca A.Nt 61 99662-9136

MARCOS MACHO Ativo, boa pinta, jeito de macho de verdade. (61) 99169-1991

## BUMBUM DOURADO

PÂMELA EX DANÇARINA De Tv. Faz oral até o fim 61 98112-7253

MASSAGEM RELAX

## AS+TOPS DAS GALÁXIAS

## BEMESTARMASSAGENS.COM

Br as 20 todas lindas 61 985621273/ 3340-8627

## EXECUTIVE RELAX

massagens Garvey Hotel sobre loja 2º andar, sala 181 (61)3544-3055

6

## TRABALHO &amp; FORMAÇÃO PROFISSIONAL

6.1 Oferta de Emprego

6.2 Procura por Emprego

6.3 Ensino e Treinamento

6.1 OFERTA DE EMPREGO

NÍVEL BÁSICO

## VAGA PARA

## AUXILIAR DE SERVIÇOS

Gerais . Instituição de Idosos em Sobradinho 44h semanais. Benefícios: Assist. médica e odontológica, almoço local CV: instcontrata@gmail.com

BRB

BRB-BANCO DE BRASÍLIA S.A.

CNPJ: 00.000.208/0001-00



## ASSEMBLEIAS GERAIS ORDINÁRIA E EXTRAORDINÁRIA DOS ACIONISTAS EDITAL DE CONVOCAÇÃO

O Conselho de Administração do BRB-Banco de Brasília S.A. convida os senhores Acionistas para se reunirem em Assembleias Gerais Ordinária e Extraordinária que serão realizadas de modo exclusivamente digital, por meio da disponibilização de sistema eletrônico, às 10 horas do dia 10 de maio de 2024, com a seguinte ordem do dia:

1 - Quanto à Assembleia Geral Ordinária:

a) tomar as contas dos administradores, examinar, discutir e votar as demonstrações financeiras da Companhia relativas ao exercício de 2023;

b) deliberar sobre a destinação do lucro líquido do exercício social de 2023 e a distribuição dos dividendos;

c) eleger os membros do Conselho de Administração;

d) eleger os membros do Conselho Fiscal.

2 - Quanto à Assembleia Geral Extraordinária:

a) deliberar sobre proposta de montante global de remuneração dos administradores do BRB-Banco de Brasília S.A.;

b) deliberar sobre proposta de fixação da remuneração mensal dos membros do Conselho Fiscal. Instruções Gerais

O BRB-Banco de Brasília S.A. realizará a sua assembleia de forma exclusivamente digital e disponibilizará a plataforma digital Zoom para que os acionistas possam participar da Assembleia Geral e exercer o seu direito de voto.

Poderão participar da Assembleia os acionistas titulares de ações emitidas pela Companhia, seus representantes legais ou procuradores, nos termos do artigo 126 da Lei nº 6.404/76.

Para participação e deliberação na Assembleia Geral, os acionistas devem observar as orientações dispostas no documento "Proposta da Administração", disponível no site de Relação com Investidores do BRB, na seção "Documentos de Assembleias" https://ri.br.com.br/pt/documentos-cvm, assim como as dispostas a seguir:

a) Excepcionalmente será dispensado o depósito dos instrumentos de mandatos na sede do BRB - Banco de Brasília S.A. Os instrumentos de procuração, de identificação e o comprovante de titularidade das ações de emissão da Sociedade serão recebidos por meio do endereço eletrônico ri@br.com.br em até 2 (dois) dias antes da realização das Assembleias.

b) A participação remota ocorrerá mediante cadastramento prévio realizado até o dia 08/05/2024, que deve ser solicitado ao endereço eletrônico ri@br.com.br.

c) Caso opte pelo voto a distância, até o dia 03/05/2024 (inclusive), deverá transmitir instruções de preenchimento, enviando o boletim de voto a distância para o endereço eletrônico ri@br.com.br, conforme procedimentos descritos no Boletim disponibilizado pelo banco. Para informações adicionais, observar as regras previstas na Instrução CVM nº 81/2022.

d) A documentação relativa às propostas a serem apreciadas está disponível na sede do BRB - Banco de Brasília S.A., na Gerência de Relações com Investidores, no 13º andar do Centro Empresarial CNC - ST SAUN, Quadra 5, Lote C, Torre C, Brasília/DF, na página de relações com investidores (http://ri.br.com.br) e na página da Comissão de Valores Mobiliários (https://www.gov.br/cvm) na rede mundial de computadores.

Brasília - DF, 10 de abril de 2024.

Marcelo Talarico - Presidente do Conselho de Administração

## EDITAL DE NOTIFICAÇÃO

ANGELA MARIA DE CASTRO G. PENHA, inscrita no CNPJ sob o nº 04.530.222/0001-77, NOTIFICAM os promitentes compradores abaixo relacionados a vir quitar os seus débitos em atraso, no endereço da primeira notificante, no prazo máximo de 30 dias, sob pena de rescisão dos respectivos contratos de compromisso de compra e venda firmada entre as partes, conforme preceitua o art. 32, da Lei n. 6.766/79. Brasília-DF, 30 de Abril de 2024.

JARDIM DOM BOSCO		
QUADRA	LOTE	DEVEDORES
12	56	FABIO SILVA DE ARAUJO e IVONE BARROS MELO
12	91	ROSILENE BARBOSA FERREIRA

## Disque-Denúncia

## Secretaria de Segurança Pública.

Uma nova arma contra a criminalidade Sigilo absoluto.

197



**CLASSIFICADOS**  
CORREIO BRAZILIENSE

 **lugarcerto**  
.com.br

 **VRUM**  
.com.br

# OS MELHORES

# ANUNCIANTES

# ESTÃO AQUI



## ANUNCIE VOCÊ TAMBÉM A SUA EMPRESA, LOJA OU SERVIÇOS E TENHA A SUA MARCA NO JORNAL DE MAIOR RELEVÂNCIA EM BRASÍLIA

ENTRE EM CONTATO CONOSCO

# 61 98 167-9999







LUCAS JONES/DIVULGAÇÃO

**MÚSICA**  
**Bell Marques comanda o Festival Micaré**

PÁGINA 12



SONY/DIVULGAÇÃO

**CINEMA**  
**O malandro Garfield descobre a vida fora de casa**

PÁGINA 24



HENRIQUE BUCHER

**ARTES CÊNICAS**  
**Leona Cavalli encena a loucura da criatividade**

PÁGINA 20

# Dm

## Divirta-se mais

Polvo na brasa do Bla's Cozinha Criativa. Na foto, o chef João Paulo Lima



# Polvo no ponto

**CONFIRA RESTAURANTES ESPECIALIZADOS EM PREPARAR O FRUTO DO MAR COM TODO CUIDADO E REQUINTE QUE ELE EXIGE**

KAYO MAGALHÃES/CB/D.A. PRESS



## CARTA DO EDITOR

Com certeza, o fim de semana será agitado para quem aprecia música e balada. O chão do Eixo Monumental vai tremer com o Festival Micarê, que reúne Bell Marques, Durval Lelys, Timbalada, Xanddy Harmonia e Tuca Fernandes. Enquanto isso, na Infinu, a banda Ventos Solares canta o magnífico repertório do Clube da Esquina. Mas as atrações são variadas. O rapper KL Jay comanda o Baile do Loco. E, em outra frequência, o flautista Carlos Malta mostra a arte do sopro no Clube do Choro. Tem mais: o Eixão do Jazz está de volta no domingo. No cinema, duas opções se destacam: novo filme de Garfield para divertir as crianças e um documentário sobre o talentoso cronista Luis Fernando Verissimo. E, em gastronomia, selecionamos restaurantes especializados no preparo do polvo. Um bom fim de semana para todos!

José Carlos Vieira e equipe

## EXPEDIENTE

### DIRETORA DE REDAÇÃO

Ana Dubeux (anadubeux.df@dabr.com.br)

### EDITOR

José Carlos Vieira (josecarlos.df@dabr.com.br)

### SUBEDITOR

Severino Francisco

### DIAGRAMAÇÃO

Arthur Filho

### TELEFONES

3214-1178 / 3214-1179

### E-MAIL

cbdivirtase.df@dabr.com.br

Marília Figueiredo/Divulgação

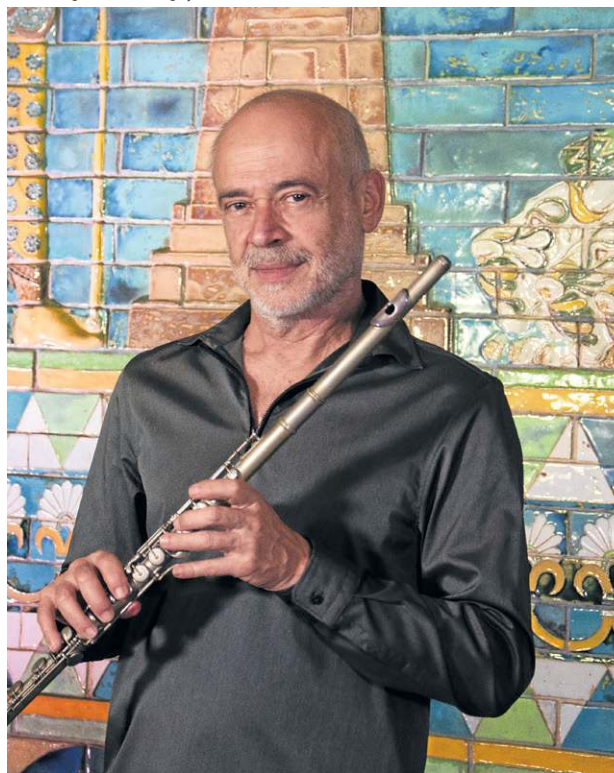

**Chamado de Escultor do vento**, Carlos Malta apresenta a arte dos instrumentos de sopro no Clube do Choro. **MÚSICA, PÁGINA 16**

Henrique Bucher



**O repertório do Clube da Esquina** é revivido e recriado pela banda Ventos Solares, na Infinu. **MÚSICA, PÁGINA 14**

**O cronista Luis Fernando Verissimo** é o personagem de documentário dirigido por Angelo Defanti. **CINEMA, PÁGINA 22**

Marcelo Ferreira/CB/D.A Press



**O Eixão do Jazz** está de volta neste domingo com muitas atrações. **MÚSICA, PÁGINA 16**

Klauzm Bonifácio





# Festa **OPUS**



**JÚLIO CÉSAR**



**ROBERTO FRANÇA  
CONVIDADO**



**GIL SANTIAGO**

*Flashback anos*

**708090**

**11 DE MAIO | A PARTIR DAS 20h**

**CLUBE PORTUGUESA TAGUATINGA SUL  
INGRESSOS INFOZAP (61) 99973-4199**

**APOIO DE MÍDIA:**

**CORREIO  
BRAZILIENSE**

[www.CORREIO BRAZILIENSE.com.br](http://www.CORREIO BRAZILIENSE.com.br)





KAYO MAGALHÃES/CB/D.A PRESS



Polvo na brasa do Bla's Cozinha Criativa

# A grandeza do mar

Um dos principais frutos do mar, o polvo é destaque no menu de diversos restaurantes brasilienses. Confira!

**Isabela Berrogain**

A distância do litoral não foi o suficiente para evitar que o público da capital caísse nas graças dos frutos do

mar. Os alimentos, inclusive, são vistos como uma forma de aproximar o ambiente litorâneo e o brasiliense, que procura nas principais casas da cidade diferentes receitas

que levam as iguarias. Entre as delícias providas do mar, o polvo é uma das mais exóticas, despertando a curiosidade dos amantes da gastronomia.

Saboroso e único, o molusco não é um alimento de fácil preparo. “Preparar um bom polvo tem seus desafios e segredos, para que ele fique no ponto certo, bem apresentável e saboroso”, afirma Leandro Pompeo, sócio do restaurante A Mano. O polvo pode ser degustado grelhado, na brasa ou, até mesmo, em saladas.

Gabriel Braga, chef do Bla's Cozinha de Culturas,

também vê o alimento como um possível desafio e alerta sobre questões relacionadas ao molusco. “Tem que se tomar cuidado com um produto denominado pota, tentáculos de lula gigante que são servidos em vários locais aqui de Brasília como polvo. A diferença de preço é muito significativa e ele não tem ventosas iguais ao polvo”, explica Gabriel.

Aos que desejam saborear as verdadeiras delícias de um dos moluscos mais amados, o **Divirta-se mais** selecionou restaurantes que destacam o sabor do animal marinho.

## Sabor internacional

Inicialmente inaugurado como lanchonete, o Bla's Cozinha de Culturas evoluiu para restaurante, com a proposta de levar o público da cidade a uma

viagem gastronômica pelo mundo. “O diferencial da casa é a nossa cozinha, que é completamente aberta; o menu riquíssimo e variado, com as mais diversas

proteínas e técnicas de cozimento; e a temática internacional, na qual o cliente pode experimentar culturas e sabores de diversos países em um só lugar”, destaca o chef Gabriel Braga, que comanda a cozinha do local ao lado

de João Paulo Lima.

No restaurante, o molusco é um clássico e o polvo na brasa com coalhada e arroz piagui (R\$ 97,90) é um dos mais pedidos da casa. O prato é servido com chips e um toque de páprica.



## Tradição portuguesa

Ao trazer a tradição da culinária de Portugal a Brasília, a Taberna Lusitana é definida pela proprietária Angélica Campos como um espaço “mais elaborado que uma tasca portuguesa, mas menos sofisticada que um restaurante”. No menu da casa, encontram-se pratos diversos do país europeu, idealizados e preparados igualmente de acordo com os costumes portugueses.

Em meio às variedades do cardápio, o molusco brilha na salada de polvo (R\$ 61) — polvo laminado ao molho de vinagrete com azeitonas pretas marinadas, acompanhado por cesta de pão — e o polvo à lagareiro (R\$ 171), tradicional polvo ao forno com azeite

KAYO MAGALHÃES/CB/D.A PRESS



**Polvo à lagareiro do Taberna Lusitana**

confitado com páprica defumada, batatas ao murro, alho assado e tomate confit.

DIVULGAÇÃO/GRAND CRU



**Tentáculo de polvo grelhado do Grand Cru**

## Harmonização ideal

Voltado para o universo dos vinhos, o Grand Cru oferece ao público brasileiro uma coleção vasta e extensa de rótulos que abarcam o melhor das bebidas nacionais e internacionais. E, como um bom vinho combina com um bom prato, a casa ainda conta com um menu que passa pela

culinária contemporânea, com opções ideais para harmonizações diversas. Quando se trata do molusco, um dos destaques do cardápio é o polvo grelhado (R\$ 189), acompanhado por batatas espanholas com toques de páprica defumada, azeitonas e vinagrete de framboesa.

## Traga sua mãe para almoçar no Fred.

Tão grande quanto o amor de mãe só mesmo a alegria de ir ao **Fred Restaurante**.

Traga sua mãe e tenha uma experiência cheia de amor e tradição.

fred



Águas Claras - Av. Castanheiras  
Park Mall (em frente ao Dia a Dia)

Asa Sul - CLS 405 - Bloco B Loja 10  
fredrestaurante.com.br • 61 3443 1450

CONHEÇA NOSSAS PROMOÇÕES  
@fredrestauranteoficial  
@restaurantefred



## Delícias marinhas

Há cinco anos, a casa gastronômica 'A Mano foi inaugurada na cidade trazendo o melhor da culinária italiana para o centro do mapa brasileiro. O restaurante segue os ensinamentos da cozinha contemporânea do país europeu, combinando massas frescas com frutos do mar e cortes especiais de carnes.

No menu da casa, o molusco é a estrela do prato tentacoli di polpo (R\$ 189), tentáculos de polvo em crosta de manjeriço, acompanhado por batata defumada e palha de mandioca. "Aqui no 'A Mano, fazemos a cocção dele sous-vide e servimos sob a cama de um molho provençal (base de tomates), batata defumada, crocante de manjeriço e palha de mandioca, sendo um dos pratos mais charmosos da casa", explica o sócio Leandro Pompeu.

KAYO MAGALHÃES/CB/D.A PRESS



Tentáculos de polvo do restaurante 'A Mano

### ONDE COMER?

#### 'A MANO

CLS 411, bloco D, loja 2. De segunda a sábado, das 12h às 15h e das 19h à 0h. Domingo, das 12h

às 17h e das 19h às 23h

#### BLA'S COZINHA DE CULTURAS

CLN 406, bloco D, loja 38. De terça a sábado, das 12h às 16h e das 18h

às 23h. Domingo, das 12h às 16h

#### GRAND CRU

SHIS QI 9/11, bloco L, loja 6. De segunda a sábado, das 10h à 0h

#### TABERNA LUSITANA

CLS 412, bloco C, loja 17. De domingo a terça, das 11h30 às 17h. e quarta a sábado, das 11h30 às 23h.

**Trattoria Da Rosario**  
Desde 2002 & Figli

Venha descobrir o sabor da excelência italiana no **mais premiado de Brasília!**

Reservas  
QI 17 - Lago Sul



# Milão

# Nem aqui, nem agora

Review do Salão do Móvel de Milão

**casapark**  
prime — *talks*

**CORREIO  
BRAZILIENSE**

[www.CORREIO BRAZILIENSE.com.br](http://www.CORREIO BRAZILIENSE.com.br)

08 Mai, às 19h  
no Espaço Casa  
do Casapark

**Michell Lott**

DIRETOR CRIATIVO







# FAVAS CONTADAS

Liana Sabo • lianasabo.df@dabr.com.br

## Uma deliciosa surpresa

Super bem avaliado nas mídias sociais pela excepcional experiência gastronômica que proporciona aos clientes, o chef Paulo Tarso (foto) foi o único brasileiro a integrar a terceira edição de Os 100 Melhores Restaurantes do Brasil, ranking da revista *Exame* 2024. “Isso nos motiva a sermos cada dia melhores”, reagiu o chef de 37 anos, nascido em Brasília, que ficou sabendo ter obtido a 100ª posição da lista, “mediante uma seguidora no Instagram, que me mandou a foto”.

Chama-se Tarso o restaurante homônimo do chef, aberto em outubro último sem qualquer badalação. Fica meio escondido no Bloco C da 308 Norte. Depois que você tem acesso após se identificar na porta eletrônica, percorre poucos passos até uma escada que leva ao subsolo onde se descortina o ambiente mais novaiorquino que a cidade possa ter. Em tudo o bistrô, decorado nas cores rosa e azul, se parece com lugares nos quais o brasileiro, que quase se tornou advogado (foi até o sétimo semestre do direito), frequentou e trabalhou nos Estados Unidos.

Formado em gastronomia pelo renomado The Culinary Institute of America de Nova York, Paulo Tarso é um professor nato, deu vários cursos na cidade e valoriza sempre o trabalho de seus auxiliares: “Nunca fui ligado a rankings, mas confesso que figurar nesse (da revista *Exame*), sendo o único de Brasília e um dos dois do Centro-Oeste (o outro foi Mahalo Cozinha Criativa, de Cuiabá, no 98º lugar) foi uma felicidade enorme para a nossa equipe”, declarou.



### Nove etapas

“Trabalhamos só com menu degustação de múltiplos passos e buscamos oferecer uma experiência única para cada cliente”, anuncia o post no Instagram. O cardápio só é revelado na chegada do cliente. Ele pode levar o vinho a um custo de R\$ 80 a rolha, ou optar pelos rótulos à venda.

São quatro preparações servidas como entrada, três principais e duas sobremesas. No dia que eu fui começou com uma sopa de cebola com queijo granito e nozes caramelizadas (1), seguido de ceviche diferente do tradicional e inspirado em variações colhidas pelo chef quando morou no Peru, vem com milho e leite de coco tailandês (2). Steak tartar com tutano e caviar (3) e

polvo espanhol cozido por 5 horas no método *sous vide* e servido com espuma de chistorra (4) (linguiça de porco) encerram as entradas.

Peixe branco com molho branco de tomate e azeite de três ervas; porco curado com pirão de leite e demi-glace com pimenta de cheiro e tucupi, além de cordeiro uruguaio em duas texturas, purê de couve-flor com queijo de cabra e cenoura formam o trio no item principal. Sobremesa de mel, limão e baunilha de Madagascar e pistache, irish cream e verbena encerram a espetacular degustação, no valor de R\$ 590. O chef, que acabou de voltar do Japão, elabora novo cardápio com influências asiáticas. Reservas pelo site: [tarso.meitre.com](http://tarso.meitre.com)





Leia mais notícias em  
[blogs.correiobraziliense.com.br/lianasabo](https://blogs.correiobraziliense.com.br/lianasabo)

# Ícone do Rio chega a Lisboa

Tem lotado quase todas as noites, inclusive em 25 de abril — 50º aniversário da Revolução dos Cravos, que marcou o fim do regime ditatorial e o surgimento da democracia portuguesa —, o restaurante La Fiorentina, versão lisboeta de um ícone carioca, fundado em 1957. Para o empresário



Fotos: La Fiorentina/Divulgação

Omar Catito Peres (foto), que assumiu em Brasília a última fase do Piantella, levar a cereja do bolo para Portugal “foi uma decisão muito natural, dada a forte ligação que o Brasil tem com a pátria-mãe”.

Localizado na rua São Pedro de Alcântara 65, em frente ao Miradouro, na famosa área

de Príncipe Real, bairro badalado com muitas lojas de moda, antiguidade, galerias de arte e restaurantes, o imóvel antigo foi um achado. “Aqui funcionava um chinês que fechou num dia e no outro, eu já estava assinando o contrato”, revela Catito, que divide o comando da casa com seu enteado Bernard Barzi.

## Cozinha italiana

La Fiorentina Lisboa foi inaugurado em grande estilo com todos os seus 120 lugares tomados por convidados dos dois países, entre eles, a atriz brasileira Luana Piovani, que optou por viver em Portugal, e proferiu o discurso da noite de 10 de abril para enaltecer a chegada da primeira filial da grife fora do Rio de Janeiro.

Depois de passar por restaurantes estrelados pelo Guia Michelin, o chef Armando Capocci, nascido em Roma, que vive em Lisboa há quase uma década, comanda a cozinha do Fiorentina, com cardápio clássico italiano, no qual não faltam ossobuco com molho de tomate e ervas aromáticas com risoto de açafrão; saltimbocca alla romana e filé com molho de gorgonzola e purê de batata trufado. Carpaccio, trio de crostine e flor de abóbora recheada com muçarela abrem o menu que vem escrito em três idiomas: italiano, português e inglês.

Como primeiro prato há uma variedade de pastas: espaguete com anchovas e



botarga; tagliatelle com molho à bolonhesa; tonarelli com pecorino; nhoque, além de bucatini a amatriciana e pacchero com molho de lagostim, flor de abóbora e pistache, que podem ser harmonizados com chiantis, barolos e brunello di Montalcino, além de grandes portugueses como Cartuxa e Quinta do Cabril.

## Rede de endereços

“Para mim é uma oportunidade única executar a cozinha que eu mais adoro. Não é só um trabalho, mas uma chance de continuar a história da Fiorentina e representar os verdadeiros sabores da Itália”, afirma o chef italiano. Com as paredes cobertas de fotografias, o salão em nada difere ao do Rio, que substituiu em Ipanema (Rua Aníbal de Mendonça 112) a matriz nascida no Leme, de onde foram reproduzidos em papel de parede os autógrafos de famosos que ornavam os pilares. Pelé, Tom Jobim, Jô Soares, Rita Hayworth, Nureyev e muitos outros estão todos lá em Lisboa com espaço para novas assinaturas. A mesma decoração se repete nos outros dois locais do Rio: na Barra e desde janeiro na Rua da Assembléia 43, no centro da cidade.

O mais tradicional reduto da boêmia carioca se converteu numa rede de endereços pelas mãos de Omar Resende Peres, o Catito, capaz de reunir celebridades e o consumidor comum em torno de uma receita de sucesso, como bem atestou o promotor lisboeta Diamantino Martins na inauguração da Fiorentina portuguesa: “Não é um restaurante para os artistas, como exclusividade, mas um restaurante onde os artistas, o público e os fãs possam conviver lado a lado”. Segundo Catito, a próxima meta será Madri.



## CORREIO INDICA

Isabela Berrogain

# Vai um docinho aí?

Popularizado nos Estados Unidos, o cheesecake é hoje uma das sobremesas preferidas do público brasileiro

Originário da Roma Antiga e popularizado nos Estados Unidos, o cheesecake rapidamente ganhou o coração dos brasileiros com sua mistura saborosa entre biscoitos, cream cheese e uma calda doce. Pedida ideal para os fãs de um docinho pós-almoço, a sobremesa ainda pode variar de sabor de acordo com o paladar individual — além da versão mais conhecida, de frutas vermelhas, o cheesecake pode ser preparado com coberturas de goiabada ou doce de leite, por exemplo.

O brasileiro, é claro, também caiu na graça do doce e marca presença, diariamente, nas casas da cidade que se dedicam à produção da sobremesa, como, por exemplo, a Bem Dita Torta. Localizado na 107 Norte, o espaço que celebrou três anos no mês de março já se tornou um dos pontos de parada essenciais para os amantes de cheesecake. “O brasileiro gosta muito do cheesecake tradicional, mas aquele tradicional bem feito”, afirma o sócio-proprietário Michel Lemos.

“Por ser uma cidade construída por pessoas que vieram de todo o Brasil, a gente termina pegando um pouco de cada lugar do país. E, por ser a capital, a gente termina pegando muitas influências de outros países, uma verdadeira cidade cosmopolita. O gosto pelo cheesecake vem muito disso, é um doce tradicional no mundo inteiro que ganhou releituras no mundo todo”, avalia Michel. “A Espanha tem a cheesecake basca, o Japão também tem a cheesecake própria e nós temos a nossa! É o tradicional, bem feito, com um bem dito toque”, complementa o sócio.

No menu, a Bem Dita conta com os sabores tradicionais de frutas vermelhas ou goiabada, tropicália (com cobertura de geleia de maracujá com manga) e doce de leite com flor de sal. A fatia (180g) sai por R\$ 22, enquanto a torta inteira varia de R\$ 65 (550g) a R\$ 215 (2,5kg). Também há as opções premium, como a divina cheesecake (cobertura de ganache de chocolate branco com cobertura de pistache) e a de caramelo

Fotos: Reprodução/Instagram



Opção da torta com cobertura de doce de leite e flor de sal



Cheesecake de frutas vermelhas da Bem Dita Torta

salgado e praliné de castanhas, com valores que variam entre R\$ 69 e R\$ 225. A fatia sai por R\$ 25.



# Henry & Klaus



## O MAIOR SHOW DE ILUSIONISMO

DA AMÉRICA LATINA

CENTRO DE CONVENÇÕES **ULLYSSES GUIMARÃES**

**VENDAS ABERTAS**

**CLUBE**  
do assinante  
CORREIO BRAZILIENSE

**10%**  
DE DESCONTO\*



# Com gosto de carnaval

Bel Marques, Durval Lelys, Xanddy Harmonia, Timbalada e Tuca Fernandes animam a micareta no fim de semana

Irlam Rocha Lima

Brasília foi uma das primeiras capitais do país a acolher a micareta, evento que surgiu no fim da década de 1980, em Feira de Santana (BA). Em 1990, foi promovida a primeira Micarecandanga, entre o Eixão Norte e Estádio Mané Garrincha, tendo como atrações Daniela Mercury e Durval Lelys.

Nos anos seguintes, o evento ocupou a Esplanada dos Ministérios, o Eixo Monumental e, posteriormente, o Autódromo Internacional. Como Festival Micarê, desde 2021, vem sendo realizada na área externa da Arena Mané Garrincha. É lá que ocorre hoje, a partir das 18h e, amanhã, com início às 17h.

A edição de 2024, como as anteriores promovida pelas produtoras Verri & Verri, U Piano Entretenimento, Medley Produções, GT10 Produções e Backstage Brasil, conta com a participação de cantores e grupos de destaque da axé music: Bell Marques, Durval Lelys, Xanddy Harmonia, Timbalada, Tuca Fernandes.

“O Festival Micarê tem uma grande importância para Brasília, pois além de ser uma festa tradicional, que atrai turistas e moradores locais, também contribui significativamente para a economia e para a promoção da cultura e do entretenimento na cidade”, ressalta André D’Alessandro, da Medley Produções.

“Como um dos maiores eventos similares do país, o

DIVULGAÇÃO

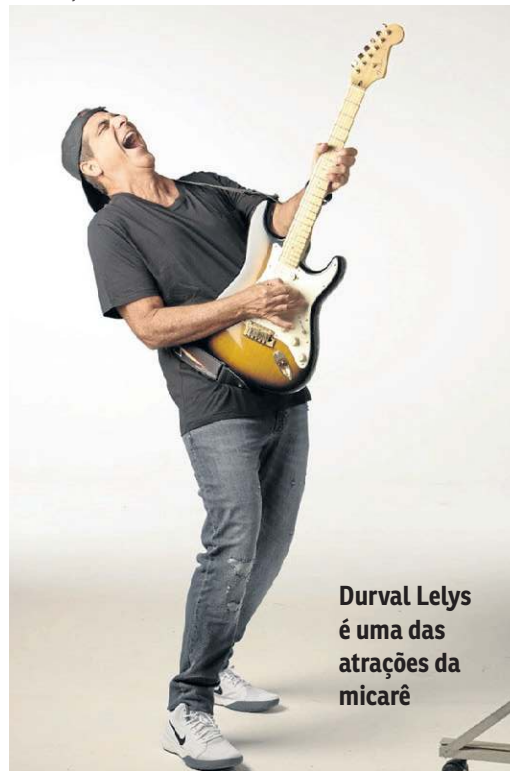

Durval Lelys é uma das atrações da micarê

## SERVIÇO

### Festival Micarê

Hoje a partir das 18h e amanhã, com início às 17h, na Arena Mané Garrincha (Eixo Monumental). Ingressos: R\$ 160 (atrás do trio), R\$ 240 (camarote), hoje; R\$ 190 (atrás do trio) e R\$ 300 (camarote), com direito a abadá e um ecopopo. Acesso para os dois dias: R\$ 250 (atrás do trio) e R\$ 400 (camarote). Hoje se apresentam Bell Marques, Tomate, Timbalada e Tuca Fernandes; e amanhã Bell Marques, Durval Lelys, Tafa & Popo e Xanddy Harmonia. Não recomendado para menores de 16 anos. Informações: 99956-890.

Festival Micarê não apenas oferece diversão e entretenimento para os participantes, mas também gera empregos temporários, movimentando o comércio local, fortalece a imagem de Brasília como um destino de eventos festivos de grande porte e ainda tem caráter social com a arrecadação de alimentos que serão doados para a Abraca”, destaca o produtor.

Para ele, a expectativa de público é grande. “O

Festival Micarê, geralmente, atrai pessoas de todas as idades, tanto da região metropolitana de Brasília quanto de outras partes do país. Com a reputação consolidada ao longo dos anos, é esperado que o evento continue atraindo um público expressivo”, afirma.

Hoje, se apresentam Bell Marques, Tomate, Timbalada e Tuca Fernandes; e, amanhã, Bell Marques, Durval Lelys, Tafa & Popo e Xanddy Harmonia.

## ROTEIRO

### BALAHDONNA

Hoje, a partir das 19h, sucessos de Madonna no Lah no Bar (CLS 413 Bl. A Loja 36, Asa Sul). Ingressos: R\$ 11 + taxa na Sympla. Evento proibido para menores de 18 anos.

### CHÁ DA ALICE

Hoje, a partir das 22h30, festa pop na Externa Club (Centro Comercial Amazonas, SCS Qd 5 Bl. B Loja 74, Asa Sul). Ingressos a partir de R\$ 30 (lote promocional) + taxa na Sympla. Evento proibido para menores de 18 anos.

### CYBERSHOT 2000

Hoje, a partir das 22h, os maiores hits dos anos 2000 na Biroscas do Conic (Setor de Diversões Sul, Bl. E Loja 3, Asa Sul). Ingressos a partir de R\$ 20 (primeiro lote) + taxa na Shotgun. Evento proibido para menores de 18 anos.

### FUNKTRON

Hoje, a partir das 22h, bailão de funk no

SPACE! (QS 3 Lote 13 Loja 2B, Águas Claras). Ingressos: R\$ 15 + taxa na Shotgun. Evento proibido para menores de 18 anos.

### PAGODE DO HABLAS

Hoje, a partir das 20h, gravação do grupo Fala Comigo no Vibe Boa Gastrobar (St. M QNM 1 Conj. A Loja 43, Ceilândia Sul). Ingressos a partir de R\$ 15 (lote promocional) + taxa na Sympla. Evento proibido para menores de 18 anos.

### PURO SUCO

Hoje, a partir das 22h, muito funk na PUTZ! Club (Qd 3 Lote 470, SAAN). Ingressos: R\$ 10 + taxa na Shotgun. Evento proibido para menores de 18 anos.

### BAILE LOCO C/ KL JAY

Amanhã, a partir das 22h30, o DJ dos Racionais na Externa Club (Centro Comercial Amazonas, SCS Qd 5 Bl. B Loja

74, Asa Sul). Ingressos a partir de R\$ 30 (lote promocional) + taxa na Sympla. Evento proibido para menores de 18 anos.

### BIA HAGA EM SHOELACE

Amanhã, a partir das 20h, show de rock indie no Teta Cheese Bar (CLS 103 Bl. B Loja 34, Asa Sul). Ingressos: R\$ 20 + taxa na Sympla. Evento proibido para menores de 18 anos.

### ESPECIAL MADONNA

Amanhã, a partir das 21h, transmissão ao vivo do show de Madonna na Biroscas do Conic (Setor de Diversões Sul, Bl. E Loja 3, Asa Sul). Ingressos a partir de R\$ 30 (segundo lote) + taxa na Shotgun. Evento proibido para menores de 18 anos.

### FLASHBACK DANCE

Amanhã, a partir das 22h, sets intimistas na Lobby (Centro Comercial Amazonas, SCS Qd 5, Asa Sul). Ingressos a partir de R\$ 30

(primeiro lote) + taxa na Sympla. Evento proibido para menores de 18 anos.

### INDEPENDENCE DAY

Amanhã, a partir das 17h, festival de rock no Zepelim (SHCGN 713 Bloco C Loja 27, Asa Norte). Ingressos: R\$ 26 + taxa na Sympla. Evento proibido para menores de 18 anos.

### SYNTHETICA

Amanhã, a partir das 20h, set de synthpop no Culto Rock Bar (CLN 408 Bl. A, Asa Norte). Ingressos: R\$ 15 + taxa na Sympla. Evento proibido para menores de 18 anos.

### AI QUE BENZA

Domingo, a partir das 20h, show do grupo de pagode Benzadeus na SOMMA (Polo de Desenvolvimento JK, Trecho 1 Conj. 10 Lote 2, Santa Maria). Ingressos: R\$ 10 (feminino/primeiro lote) e R\$ 20 (masculino/primeiro lote) + taxa na Sympla. Evento proibido para menores de 18 anos.

### BURACO DO TATU

Domingo, a partir das 17h, tradicional roda de samba na Biroscas do Conic (Setor de Diversões Sul, Bl. E Loja 3, Asa Sul). Ingressos a partir de R\$ 25 (primeiro lote) + taxa na Shotgun. Evento proibido para menores de 18 anos.

### PSYCODELIUM

Domingo, a partir das 8h, festa eletrônica no Green Club Bar (Núcleo Rural Ponte Alta, Gama). Ingressos a partir de R\$ 30 (primeiro lote) + taxa na Sympla. Evento proibido para menores de 18 anos.

### SYLVIO FRAGA CONVIDA DANIEL SANTIAGO

Domingo, a partir das 21h, show com repertório autoral de Sylvio Fraga na Infinito Comunidade Criativa (CRS 506 Bl. A Loja 67, Asa Sul). Ingressos a partir de R\$ 30 (meia-entrada) + taxa na Sympla. Classificação indicativa: 16 anos.





KL Jay, completa 40 anos de carreira em 2024

## Um DJ racional

Pedro Ibarra

Um dos maiores nomes a assumir as pick-ups de festas e palcos pelo Brasil, KL Jay é a atração da festa Baile Loco. O evento é o novo chamariz da Externa Club e já trouxe nomes do calibre de DJ Mu54o e do duo Deekapz e, agora, aposta na experiência de uma lenda para esquentar a casa.

O DJ é um dos fundadores do grupo de rap Racionais Mc's e, em 2024, completa 40 anos, desde que teve a ideia de seguir a carreira musical e movimentar as pistas de dança de todo o Brasil.

Com grande habilidade com discos e uma variedade musical que passeia pela cultura hip-hop mundial, o DJ costuma fazer grandes shows solo em Brasília. Recentemente, se apresentou nos bailes comemorativos da Makossa, além dos shows com os Racionais na capital. Essa, contudo, será a primeira vez de KL Jay na Externa.

### SERVIÇO

#### Baile Loco com KL Jay

Amanhã, na Externa Club, às 22h30. As primeiras 700 pessoas que retiraram cortesia entram até às 0h. Os ingressos custam R\$ 40 e estão disponíveis na plataforma Sympla

## Viagem ao passado

Isabela Berrogain

Responsável pelo sucesso *Wherever you will go*, a banda de rock norte-americana The Calling desembarca em Brasília para uma apresentação única. O grupo sobe aos palcos do Toinha Brasil Show, na noite de amanhã, a partir das 21h30, e promete levar o público brasiliense a uma viagem nostálgica, diretamente de volta para os anos 2000. O show conta com a abertura do guitarrista Liberati, em um set acústico de voz e violão.

A passagem pela cidade faz parte da turnê de comemoração dos 20 anos de

DIVULGAÇÃO/THE CALLING



The Calling se apresenta em Brasília neste sábado, no Toinha Show

### SERVIÇO

#### The Calling em Brasília

Amanhã, às 21h30, no Toinha Brasil Show. Ingressos podem ser adquiridos por meio da plataforma digital Bilheto, a partir de R\$ 160 (meia-entrada). Não recomendado para menores de 18 anos

*Camino Palmero*, primeiro álbum do grupo. Além de *Wherever you will go*, o disco conta com hits como *Stigmatized* e *Adrienne*. “Eu nunca estive tão animado para uma turnê na minha vida. Mal posso esperar para ver e me

apresentar para todos meus fãs de Brasília”, comemora o vocalista Alex Band.

Apesar de não lançar um novo trabalho há mais de duas décadas, The Calling continua presente no imaginário do público brasileiro. Figurinha carimbada na programação da MTV e das rádios nacionais e internacionais, a banda se destacou nos anos 2000 com faixas que marcaram época e tornaram-se atemporais. Após a apresentação de amanhã, o grupo segue para mais 13 cidades do país.

# ANDREA 30<sup>TH</sup> BOCELLI

ANNIVERSARY

## 21/MAIO BRASÍLIA ARENA BRB MANÉ GARRINCHA

ARTISTAS CONVIDADOS  
**SANDY E MATTEO BOCELLI**

Adquira sua Entrada Social e ajude **HCB**  
A essência merece o melhor

GARANTA JÁ SEU INGRESSO

eventim+ eventim.com.br

ALMUD PATRICE UNIVERSAL UNIVERSAL MUSIC GROUP KMM 16 RECORD NEOOH DANÇAR MARKETING DANÇAR MARKETING.COM.BR

Emissora oficial: Media Partner: Realização:



DIVULGAÇÃO



O quarteto **Entrequadras** é uma das 21 bandas autorais que se apresentarão no Sesc da 913 Sul

## Rock no palco

Catharina Braga\*

O Sesc da 913 Sul recebe o Forba (Festival Ocupa Rock Autoral) neste fim de semana. O evento será aberto hoje, às 16h, com várias apresentações de bandas de rock. Amanhã, a programação começa cedo, às 9h30, com um ciclo de debates e depois das 15h30 voltam as performances. No último dia haverá teatro e poesia a partir das 14h e, novamente, shows musicais após as 16h.

O festival ocorre pela segunda vez este ano e visa reviver o rock na cidade e dar visibilidade a grupos brasilienses. “A ideia surgiu da necessidade dos roqueiros brasilienses terem um local para apresentarem suas músicas novas, porque as bandas mais conhecidas não dão espaço para as desconhecidas tocarem”, explica Admilson “Dimi” Souza, idealizador e produtor do Forba. Dimi também quis trazer todo tipo de arte dos anos 1980, para não ficar apenas no rock. Segundo ele, haverá palestras para músicos iniciantes.

### SERVIÇO

#### Forba - Festival Ocupa Rock Autoral

A partir de hoje até domingo, às 16h, no Sesc Asa Sul (W4 Sul quadra 713/913). Entrada franca

## Sylvio Fraga no Infinu

Mariana Reginato\*

Sylvio Fraga se apresenta no Infinu ao lado de Daniel Santiago, no domingo. Com Marcelo Galter no teclado e Renato Boaventura na percussão, a apresentação terá canções com tramas rítmicas e harmonias envolventes. Daniel é o mais frequente colaborador de Hamilton de Holanda e já trabalhou com Hermeto Pascoal e Milton Nascimento.

Mestre em poesia pela Universidade de Nova York e diretor artístico da gravadora Rocinante, Sylvio é autor dos poemas de *Entre árvores* e *Cardume*, além de compor e produzir álbuns musicais. *Robalo nenhum* é seu disco mais recente, inspirado pelo

DIEGO BRESANI

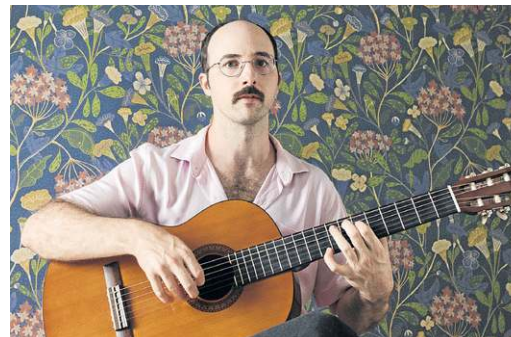

Sylvio Fraga: o bioma Cerrado é fonte de inspiração

### SERVIÇO

#### Sylvio Fraga convida Daniel Santiago

Domingo, às 18h, no Infinu Comunidade Criativa (CRS 506, Bloco A, Loja 67, Asa Sul). Ingressos a partir de R\$ 30 (meia-entrada promocional) + taxa do Sympla. Classificação indicativa: 16 anos.

contato com músicos de Salvador. “Abriram, na prática do dia a dia, um universo rítmico para mim que eu desejava e nem sabia, coisa que já vinha se abrindo através do meu aprendizado com o saudoso maestro Letieres Leite”.

No show, Daniel e Sylvio

tocam dois violões, pela preferência da sonoridade criada por essa junção. “Vamos tocar composições minhas e, quem sabe se eu terminar uma letra, nossa primeira parceria”, revela o poeta. O artista garante que Brasília faz com que suas composições e poesias afluam. “Tenho escrito e composto muito por aqui, a cidade está entrando nos meus poemas, às vezes, explicitamente. Acho o Cerrado um bioma muito inspirador e as pessoas têm uma espécie de afetividade mais calma, com a qual me identifico imensamente”, diz Sylvio Fraga.

## Clube da Esquina revivido

DIVULGAÇÃO/VENTOS SOLARES



Banda Ventos Solares é atração na Infinu Comunidade Criativa amanhã

Gabriel Borges\*

Com o intuito de manter viva a tradição do Clube da Esquina e de Milton Nascimento e Beto Guedes, a banda Ventos Solares apresenta o show *O caminho dos diamantes*, às 20h, na Infinu Comunidade Criativa (506 Sul).

O espetáculo foi planejado para reunir o repertório do Clube da Esquina e de Milton Nascimento, com canções como *Cais*, *Nada será como antes* e *Travessia*, além de músicas autorais da Ventos Solares. O grupo de cinco músicos é formado pelo vocalista Clausem Bonifácio, pelo guitarrista Cláudio Alencar, pelo percussionista Leander Motta, pelo contrabaixista Oswaldo Amorim e pelo tecladista Renato Vasconcelos.

### SERVIÇO

#### O caminho dos diamantes

Amanhã, às 20h, na Infinu Comunidade Criativa (CRS 506 Bl. A Loja 67, Asa Sul). Ingressos a partir de R\$ 25 (mezanino) + taxa na Sympla. Classificação indicativa: 16 anos.

Clausem destaca a importância do Clube da Esquina para a construção da identidade regional da música brasileira.

“Acho o Clube da Esquina o ápice da música brasileira porque, depois da bossa nova e da tropicália, parecia que a gente não tinha mais nada para agregar à música brasileira e, de repente, veio esse movimento em volta do Milton Nascimento que colocou a última coisa que faltava para botar a música brasileira onde ela tem que estar”, explica.

\*Estagiários sob a supervisão de Severino Francisco



★ 2 SHOWS  
COMPLETOS ★

**CLUBE** Assinantes têm  
**do assinante** 55%  
CORREIO BRAZILIENSE de desconto sobre  
o valor da entrada



# RITCHIE

A VIDA TEM DESSAS COISAS

22h30

# FLÁVIO VENTURINI

20h30

## 18 DE MAIO

SÁBADO ■ 20h30 ■ CENTRO DE CONVENÇÕES ULYSSES

**CORREIO  
BRAZILIENSE**  
www.CORREIO BRAZILIENSE.com.br

INGRESSOS

 **Bilheteria Digital**

PRODUÇÃO

**Oh!**  
ARTES

INFORMAÇÕES

☎ 61 3554-4005  
☎ 61 98141-1990  
🌐 [ohartes.com.br](http://ohartes.com.br)



## A volta do Eixão do Jazz

Ayumi Watanabe\*

Neste domingo, o Eixão do Jazz retorna com a segunda temporada em programação que promete encantar amantes da música instrumental. Com mais de 30 anos de experiência, O DJ e produtor musical Dudão Melo é o fundador do projeto Superjazz e idealizador do Eixão do Jazz.

Dudão, inspirado pela vibrante atmosfera do Eixão do Lazer, decidiu iniciar o projeto e trazer o jazz para os espaços públicos. “Queremos que não só o Eixão do Jazz se fixe e entre de vez na

DIVULGAÇÃO EIXÃO DO JAZZ



O Eixão do Jazz atrai uma multidão para ouvir boa música

agenda cultural da cidade, mas também que o Eixão do Lazer como um todo cresça e se fortaleça. Grupo formado em 2022, o Trio Nós Três

é composto por Leo Sena (bateria), Luís Porto (baixo) e Vinícius Faraco (guitarra). Inicialmente, o trio era um grupo de estudos para tocar

### SERVIÇO

#### Eixão do Jazz 2024 - 2ª Temporada

Domingo, a partir das 12h no Eixão do Lazer na 207 Norte. Evento gratuito, livre para todos os públicos.

na escola, mas logo iniciaram as apresentações nas casas de show e bares da cidade. O baterista Leo Sena ressaltava que a melhor parte da música é o que o jazz transmite: “Por meio de melodias, o improviso, sinto que a música une a todos, principalmente, eu e o trio. Isso, sim, é a parte mais gratificante de tudo.”

Haverá exposições de discos e lojas especializadas na venda de vinhos de jazz. “Queremos criar um clube de vantagens, no qual os membros terão acesso a descontos exclusivos com os parceiros do Eixão”, conclui Dudão.

## O viver na flauta

Ayumi Watanabe

Hoje e amanhã, o Clube do Choro receberá às 20h30 diversos artistas, entre eles Henrique Neto (violonista), Márcio Marinho (cavaquinista) e o conhecido “Escultor do vento”, Carlos Malta, que domina uma variedade de instrumentos, incluindo diversos tipos de flautas e até mesmo o saxofone. Ele vem do Rio de Janeiro, onde a paixão pela música começou a florescer no coração de Carlos. O músico expressa a profunda admiração pelo compositor e flautista Altamiro Carrilho, que, para ele, é uma referência a todos aqueles que desejam tocar flauta. “Altamiro vai além da música, ele nos conquista com as melodias e o amor transmitido através da arte.”

O show será uma homenagem a Altamiro Carrilho, figura marcante na infância de Carlos, flautista que o inspirou a iniciar a trajetória na música. A juventude de Malta foi marcada pelos programas de televisão em que Altamiro se apresentava. “Eu ficava horas esperando o programa começar e eu nem gostava tanto do desenho animado, gostava mesmo da parte que aparecia ele tocando a flauta.”

O universo da música se iniciou dentro de casa para o instrumentista Henrique Neto: “A música, para mim, é muito mais do que um entretenimento, ela acessa lugares importantes da alma das pessoas”. E garante que será um show bem variado, com melodias emocionantes.

MARIA MAZZILLO



Carlos Malta se apresenta no Clube do Choro

### SERVIÇO

#### Clube do Choro

Carlos Malta no Clube do Choro, Hoje e amanhã, a partir das 20h30 no Clube do Choro. Evento gratuito. Livre para todos os públicos.

Carlos Malta enfatiza a importância de homenagear artistas da capital

e deixou uma mensagem para público que vai comparecer ao show: “Através da música, nossa intenção é levar o público de um lugar para um muito melhor. Meu objetivo é fazer com que a pessoa saia de lá melhor do que chegou.” (AW)

\*Estagiária sob a supervisão de Severino Francisco



MAIO  
2024

# AGENDA CULTURAL SESC



## 3, 4 e 5 de maio

### FESTIVAL OCUPA ROCK BRASÍLIA AUTORAL (FORBA)

O FORBA FESTIVAL OCUPA ROCK BRASÍLIA AUTORAL 2024 vai levantar voo novamente, desta vez vamos ocupar nos dias 3, 4 e 5 de maio o Teatro Garagem do SESC da 913 sul. Compareçam! Haverá artesanato, teatro, música e poesia, além de exposição e venda de artesanato com "Arte com Eva Amélia" durante todo evento.

Confira a programação em [sescdf.com.br](http://sescdf.com.br).

3, 4 e 5 de maio • Sex às 16h, Sáb às 15h e Dom às 13h30  
Sesc 913 Sul - Teatro Sesc Garagem



## 04 de maio

### CONCERTO DO GRUPO SPES

Concerto do Grupo SPES, que apresenta clássicos e barrocos: Bach, Telemann, Haydn, Hubay, Kuchler, Bartok. Violinos: Frederico Simon Paulini (5 anos), Pedro Simon Paulini (8), João Marcos Simon Paulini (11); viola pomposa: Dr. Zoltan Paulinyi; fagote: Professora Iracema Simon.

Confira a programação em [sescdf.com.br](http://sescdf.com.br).

04 de maio • 19h  
Sesc Estação 504 Sul - Teatro Sesc Ary Barroso  
Ingressos Sympla: R\$ 40,00 inteira e R\$ 20,00 meia

Saiba mais

 [www.sescdf.com.br](http://www.sescdf.com.br)

 Fecomércio  
Senac





# SONS DA NOITE

Leia mais notícias em  
[blogs.correiobraziliense.com.br/trilhasonora](https://blogs.correiobraziliense.com.br/trilhasonora)

Irlam Rocha Lima • [irlamrocha.df@dabr.com.br](mailto:irlamrocha.df@dabr.com.br)

Capital Moto Week/Divulgação



## Jota25

Para celebrar quase três décadas de carreira, o Jota Quest botará o pé na estrada com uma turnê que o levará a 20 cidades brasileiras e também a Boston, Miami, Orlando e Nova York com o show Jota 25. A estreia será em 31 próximo, quando se apresentará no Festival de Inverno de Campos do Jordão (SP). E, a Brasília, chegará em 28 de junho.

A banda formada por

Rogério Flausino (vocal), Marco Túlio (guitarra), PJ (baixo), Márcio Buzelin (teclado) e Paulinho Fonseca (bateria) levará ao público o show Jota 25, título do DVD gravado no estádio Beira Rio, em Porto Alegre, transmitido ao vivo pelo canal Multishow. O repertório reúne hits como *Além do horizonte*, *Amor maior*, *Encontrar alguém*, *Fácil* e *Na moral*.

## Eu recomendo

O choro dá o tom na roda que o trio formado por Dudu 7 Cordas (violão), Thiago Tunes (bandolim) e Luizinho (percussão) comanda no Radiola Bar, na Entrepadra (704/705 Norte), tocando clássicos da obra dos mestres Jacob do Bandolim, Waldir Azevedo e Avena de Castro. O show ocorre sempre às quartas-feiras, a partir das 19h.

## Na trilha

*Pecado*, composição de Enrique Francini e Francisco Punturero, gravada no álbum *Fina Estampa*, de Caetano Veloso, é interpretada pelo cantor no filme *Rivais*, em cartaz nos cinemas da cidade. A produção tem a assinatura de Luca Guadagnino, o mesmo de *Me chame pelo seu nome*.

## Puro jazz

Projeto vitorioso, o Eixão do Jazz estará de volta, domingo, a partir do meio-dia, à altura da 207 Norte. Lá, se apresentarão Paulo Black Quarteto, Trio Nós Três, a guitarrista Marlene Souza Lima, o guitarrista Zé Khrisna e a cantora Debora Sasb, além dos DJs Duda Melo e Mário Sartô.

## Literatura musical

*A música brasileira que você toca* é o título do livro que Edson Natale lança amanhã, às 16h, na na Oto Livraria (302 Norte). Na obra, o escritor pernambucano conta histórias da manifestação artística de maior popularidade no país — algumas desconhecidas e outras simplesmente desconhecidas.

NELSINHO FARIA/DIVULGACAO

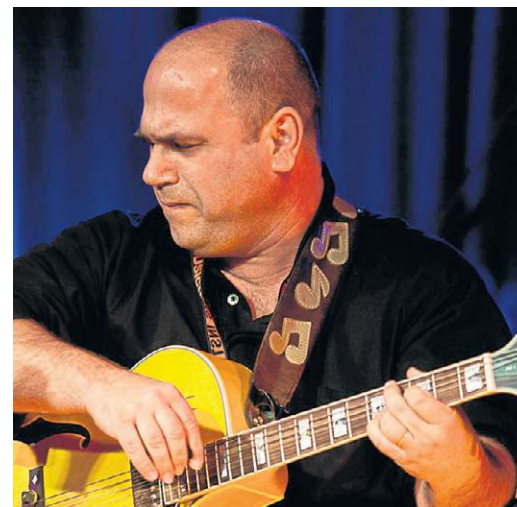

## Jam Session

O guitarrista mineiro Nelson Faria, que se destacou em Brasília na década de 1980, tendo acompanhado Cássia Eller e Zélia Duncan, atualmente, morando no Rio de Janeiro, está de volta à capital. Amanhã, às 20h, ele lidera uma jam session na Infinito Comunidade Criativa (506 Sul). Acompanhado por Oswaldo Amorim (contrabaixo), Pedro Almeida (bateria) e Misael Silva (teclado), Farias ataca de jazz e soul e MPB.



CAIXA

APRESENTA

# FUNN FESTIVAL 2024



ELBA RAMALHO E GERALDO AZEVEDO  
THIAGUINHO \* OS PARALAMAS DO SUCESSO  
L7NNON \* PÉRICLES

E MUITO MAIS!

CONFIRA AS ATRAÇÕES DA  
ARENA E A PROGRAMAÇÃO DO  
COMPLEXO DE DIVERSÃO.



[FUNNFESTIVAL.COM.BR](https://funnfestival.com.br)

CERVEJA OFICIAL



APOIO



GIRAFFAS  
A vida é um prato cheio

HL2  
HOSPITAL



REALIZAÇÃO



PATROCÍNIO

PRAVDA  
VODKA



GOVERNO FEDERAL  
BRASIL  
UNIÃO E RECONSTRUÇÃO

BEBE COM MODERAÇÃO.



# Loucura contemporânea

Em adaptação de texto medieval, Leona Cavalli mergulha na sátira de Erasmo de Rotterdam para a religião e o governo

Nahima Maciel

Escrito nos primeiros anos do século 16 por Erasmo de Rotterdam, *Elogio da Loucura* trata essa condição mental como uma divindade. Foi esse olhar diferente que cativou a atriz Leona Cavalli quando leu o livro pela primeira vez. Bastou para que quisesse adaptar o texto para o palco. Em cartaz no Teatro Unip, *Elogio da loucura* é um monólogo entoado por uma voz feminina que não se poupa de autoelogio e dispara críticas para todos os lados. “A loucura, na visão do Erasmo, é uma divindade que vem clamar por ser aceita e, através dessa aceitação, ela possibilita justamente a loucura da criatividade, da alegria, da libertação, do assumir-se

HENRIQUE BUCHER



Leona Cavalli assume a loucura como personagem no monólogo

## SERVIÇO

### O Elogio da Loucura

Com Leona Cavalli. Amanhã, às 20h, e domingo, às 17h e às 19h, no Teatro Unip (SGAS 913, Asa Sul). Ingressos: de R\$ 120 a R\$ 25 (meia), no Sympla e na Belini (113 Sul), (sem taxas). Não recomendado para menores de 16 anos

como ser humano no qual a loucura faz parte da estrutura do ser”, explica Leona.

Em cena, a loucura reflete sobre a sociedade, o poder, a religião, a arte e as amizades em um texto que mantém a estrutura da narrativa

original de Rotterdam e traz uma contemporaneidade surpreendente. Embora o autor faça uma sátira à sociedade da época medieval, com crítica à Igreja e ao governo, há trechos que podem ser comparados a momentos contemporâneos. “E aí você vai vendo que pouca coisa mudou”, repara Leona, que trabalhou na dramaturgia em parceria com Eduardo Figueiredo, diretor do espetáculo. “É um livro extremamente teatral porque é escrito na primeira pessoa, é um autoelogio, e ela não é louca, é absolutamente lúcida. Ao se

expor, você vai percebendo a loucura do mundo.”

Outra motivação para levar o texto para o palco foi o ineditismo da montagem. A primeira versão foi realizada on-line, durante a pandemia, como parte do projeto Teatro em Casa, do Sesc, que viabilizou a produção e exibição de monólogos on-line enquanto todos estavam confinados. Nessa versão, a atriz, em diversos momentos, quebrava a ideia de quarta parede que separa público e palco para se dirigir diretamente à plateia, uma estratégia para manter a conexão. Na montagem presencial, ela manteve essas quebras, durante as quais aproveita para explicar que o texto é original e retirado diretamente do livro. “É uma adaptação no sentido de trazer para o palco, porque é um livro, mas é o texto original e isso é chocante”, conta Leona que, no palco, tem a companhia de dois músicos para acompanhá-la durante um autoelogio tão medieval quanto contemporâneo.

## ROTEIRO

### 2+2=5

Hoje e amanhã, às 20h, e domingo, às 18h, no Teatro do Centro Cultural Banco do Brasil (Setor de Clubes Esportivos Sul, Trecho 2). Espetáculo teatral baseado na obra literária 1984, de George Orwell. Ingressos a partir de R\$ 15 (meia-entrada) na bilheteria ou no site do CCBB. Classificação indicativa: 12 anos.

### A.R.L. VIDA E OBRA

Hoje, amanhã e domingo, das 9h às 21h, na Galeria 1 do Centro Cultural Banco do Brasil (Setor de Clubes Esportivos Sul, Trecho 2). Mostra dedicada ao artista plástico Antônio Roseno de Lima. Entrada gratuita mediante retirada de ingresso na bilheteria ou no site do CCBB.

### CORPO EXPANDIDO

Hoje, amanhã e domingo, das 10h às 20h, na Galeria Rubem Valentim do Espaço Cultural Renato Russo (Comércio Residencial Sul 508 Bloco A, Asa Sul). Mostra experimental e interativa sobre a corporeidade humana. Entrada gratuita.

### ELOGIO DA LOUCURA

Amanhã, às 20h, e domingo, às 17h e às 19h, no Teatro Unip (SGAS Quadra 913, Conjunto B, Asa Sul). Espetáculo inspirado na obra atemporal de Erasmo de Rotterdam. Ingressos a partir de R\$ 60 (meia-entrada) + taxa do Sympla. Classificação indicativa: 16 anos.

### LUZ ÆTERNA — ENSAIO SOBRE O SOL

Hoje, amanhã e domingo, das 9h às 21h, nas galerias 2 e 4 e no Pavilhão de Vidro do Centro Cultural Banco do Brasil (Setor de Clubes Esportivos Sul, Trecho 2). Sete obras imersivas exploram o limite entre arte e tecnologia ao tratar o Sol como fonte de inspiração. Entrada gratuita mediante retirada de ingresso na bilheteria ou no site do CCBB.

### MISTICISMO

Amanhã, às 21h30, e domingo às 20h30, no Teatro da Caesb (Espaço Cultural Caesb, Avenida Sibipiruna, Lote 13/21, Águas Claras). Misticismo é um espetáculo de esquetes que critica com muito bom humor o universo místico. Ingressos

a partir de R\$ 50 + taxa da Bilheteria Digital. Classificação indicativa: 14 anos.

### MODOS DE MERGULHO: LIVRE, AUTÔNOMO E PROFUNDO, DE MARINA SABACK

Amanhã e domingo, das 10h às 10h, na Galeria Parangolé do Espaço Cultural Renato Russo (Comércio Residencial Sul 508 Bloco A, Asa Sul). Exposição de arte que combina diferentes técnicas e narrativas. Entrada gratuita.

### SOLFEJO

Hoje, amanhã e domingo, das 9h às 21h, nas galerias Principal, Piccola I e II da Caixa Cultural (Setor Bancário Sul, Quadra 4 Lotes 3/4, Asa Sul). Mostra interativa que explora aspectos como som e música. Entrada gratuita.

### TRAÇOS MODERNISTAS

Hoje, amanhã e domingo, das 9h às 21h, na Galeria Acervo da Caixa Cultural (Setor Bancário Sul, Quadra 4 Lotes 3/4, Asa Sul). Exposição que se debruça sobre a evolução da

arte modernista. Entrada gratuita.

### TRINCA DE TRÊS

Amanhã, às 20h, no Espaço Cultural Renato Russo (CRS 508 Bloco A, Asa Sul). Show de Stand up com Elson Filho, André Araújo e Rafa Lino. Ingressos a partir de R\$ 10 (meia-entrada) + taxa no Sympla.

### TUDO SOBRE NOSSA VIDA SEXUAL

Hoje, às 21h30, no Teatro dos Bancários (Eq 314/315, Bloco A, Asa Sul). Espetáculo de comédia que fala da conturbada relação do casal Pedro e Isabel. Ingressos a partir de R\$ 45 (meia-entrada) + taxa da Bilheteria Digital. Não recomendado para menores de 16 anos.

### VIVÊNCIA DE DANÇA NEGRA

#### CONTEMPORÂNEA COM

#### KANZELUMUKA

Amanhã e domingo, das 9h às 12h, na Casa Jasmin (SHCGN 716 Conjunto P, Casa 30, Asa Norte). Dois dias de imersão no conteúdo da dança afro-brasileira. Evento gratuito.

## Roteiro Kids

### OFICINA DE ARTES PARA CRIANÇAS: PABLO PICASSO

Amanhã, às 10h30, na Bananika (CLN 205, Bloco C, Loja 10, Asa Norte). Oficina para crianças irão criar máscaras inspiradas no trabalho de Picasso. Ingressos a partir de R\$ 80 + taxa do Sympla.

### PATRULHA CANINA

Amanhã, às 14h e às 15h30, no Teatro Royal Tulip (SHTN, Trecho 1). Novo show da Patrulha Canina. Ingressos a partir de R\$ 40 (meia-entrada) + taxa da Bilheteria Digital.

### SALÃO PRINCESAS E HERÓIS

Amanhã, às 14h, às 16h e às 16h30, no Liberty Mall (SCN, Quadra 2, Bloco D, Asa Norte). Evento para crianças com penteados, pintura de rosto, maquiagem e unhas inspiradas em princesas e heróis. Entrada gratuita com vagas limitadas.



# Diálogo com a arquitetura

Exposição de Gregório Soares na Câmara está cheia de referências ao modernismo de Brasília

Nahima Maciel

É um misto de retrospectiva e de prospecção a mostra *Concretos voadores*, que Gregório Soares apresenta na Galeria Décimo, na Câmara dos Deputados. Com 10 séries que abrangem cerca de 100 obras, e exposição é a primeira individual grande do artista, que é professor do Instituto de Artes da Universidade de Brasília (UnB).

A relação com a cidade dá a tônica dos trabalhos de Gregório, que tem o espaço moderno de Brasília como inspiração. Há diálogos com os azulejos de Athos Bulcão,

DIVULGAÇÃO



Desenhos, fotografias e pinturas formam a exposição do artista

## SERVIÇO

### *Concretos Voadores - Exposição do artista Gregório Soares*

Exposição de Gregório Soares. Visitação até 6 de junho, de segunda a sexta-feira, na Galeria Décimo (10º andar, Anexo IV da Câmara dos Deputados)

com as curvas de Oscar Niemeyer, com os pilotis da arquitetura modernista e com o cinza do concreto. “Sou

de Goiânia, me mudei para cá no fim da adolescência e muitos dos meus trabalhos são reflexões dessa minha nova morada, da minha perplexidade com a cidade”, explica o artista.

Algumas das obras foram produzidas em 2011 e 2012, mas há também um lote de trabalhos mais recentes, que atualizam essa relação com a cidade e refletem sobre suas formas e proporções, caso de um painel

no qual Gregório utiliza os próprios azulejos de Athos Bulcão. “Mas tem também uma relação com a cidade, não necessariamente com Brasília em si, que tem a ver com essa tensão entre cidade e natureza”, explica o artista. Referências a fósseis, uso de papel artesanal e ferros que encontra enquanto caminha por Brasília estão entre os materiais utilizados por Gregório para esse diálogo estético-arquitetônico.

## A cor da pintura

Terceiro módulo da série Ciclo de pintura, organizado pela galeria deCurators, a exposição *Vermelho Laranja Amarelo Verde Azul Anil Violeta (PINTURA COMO COR)* reúne nove artistas de Brasília cujas obras têm a cor como um dos fundamentos. “Ouso dizer que são todos coloristas, são artistas para os quais a cor regimenta e organiza o mundo, a gente vai lidar com a ideia de sinestesia várias vezes nessa exposição, a cor como experiência, como luz, sombra, cheiro”, avisa Pedro Gandra, que assina a curadoria ao lado de Gisel Carriconde..

A mostra faz parte de um projeto de pesquisa e investigação dos dois artistas em torno da pintura contemporânea produzida em Brasília. Gisel e Pedro imaginaram quatro exposições que apresentassem artistas para os quais a pintura é uma questão importante e estrutural. “Temos esse enfoque local e é uma pesquisa em curadoria”, avisa Pedro. Faz parte do projeto ele e Gisel também se colocarem como artistas em todas as exposições para explorar os limites entre a curadoria e a própria produção artística.

Além da dupla, a mostra que inaugura amanhã

PEDRO GANDRA



Obra de Pedro Gandra na exposição

## SERVIÇO

### *Vermelho Laranja Amarelo Verde Azul Anil Violeta (PINTURA COMO COR)*

Exposição de David Almeida, Dayara Tukano, Gisel Carriconde Azevedo, Glênio Bianchetti, Gustavo Silvamaral, Pamela Araújo, Pedro Gandra, Ralph Gehre e Silvie Eidam. Abertura amanhã, às 19h, na deCurators, espaço de microcuradoria (SCLN 412, Bloco C, Loja 12, térreo)

na deCuradores terá David Almeida, Dayara Tukano, Glênio Bianchetti, Gustavo Silvamaral, Pamela Araújo, Ralph Gehre e Silvie Eidam, além de Pedro e Gisel. “Escolhemos esse tema porque

a cor está intrinsecamente ligada à pintura. Então questionamos: o que é a cor na pintura? Para nós, ela é a constituição da pintura, a maneira como você vê”, avisa Pedro. (NM)



Crítica // Verissimo ★★★

# Um cotidiano bem realista

Sem sobressaltos ou grande dramaticidade, o dia a dia do escritor gaúcho Luis Fernando Verissimo é captado em documentário de Angelo Defanti

Ricardo Daehn

A emoção habita o introvertido escritor Luis Fernando Verissimo em momentos precisos: quando está cercado dos netos ou quando acompanha o desempenho do Inter numa tela de tevê. Quem esquadra momentos tão íntimos do escritor, em vivência alimentada por mais de sete anos, é o cineasta Angelo Defanti. Num casa sólida, atonetada de livros, horas são preenchidas pelas sessões de fisioterapia do ilustre filho do gigante

Erico Verissimo (“também cardíaco, mas mais social”) com quem, Luis confidencia, não discutia literatura. No mais, o dia a dia do autor estampa na tela.

Modesto (“Não entendo nada da vida”, diz), generoso e criterioso — tal qual nas crônicas — (e em textos como os de *Comédias da vida privada* e *O analista de Bagé*), Luis Fernando curte muito da solidão, em frente às câmeras, na mesma proporção em que é cortês com aproximações. Todos querem um naco do escritor e há intensa movimentação, à era dos seus 80 anos; ele vibra, nem tão exaltado como aqueles que o cercam. Sintético, prefere a perspicácia da observação e uma compreensível solidão. No filme, há reflexo de uma confiança conquistada. Descontraído, dentro do que seja, Verissimo

SOBRETUDO PRODUÇÃO/DIVULGAÇÃO



Verissimo se tornou o centro do documentário de Angelo Defanti

## ENTREVISTA Fernanda Verissimo, filha de L. Fernando Verissimo

**Como viu o universo do teu pai ser comprimido diante da rudeza da pandemia?**

A pandemia foi complicada porque impediu que eles fizessem o que mais gostam: sair com amigos, viajar, manter a casa cheia. Mas como não pegaram covid e tinham meios de se manter confortavelmente, não foi tão terrível quanto para a maior parte das pessoas. O grande azar aconteceu no final da pandemia, quando meu pai teve o AVC, do qual não se recuperou bem. Esse, sim, reduziu o universo dele.

**O que a família achou de tomar parte do documentário? E qual o veredicto?**

Acho que todos entramos na brincadeira sem pensar muito. Nem demos muita atenção ao Angelo (diretor)! Se tivéssemos pensado um pouco, talvez a sensação fosse de apreensão: já pensou o perigo de ter alguém andando pela sua casa com uma câmera e microfone aberto? A apreensão teria sido desnecessária. Minha irmã Mariana achou que o filme é uma homenagem afetuosa ao nosso pai e à família.

crava algumas traquinagens, como abusar dos doces e se

dar ao luxo de, eventuais, bebericadas em álcool.

Crítica // Férias trocadas ★★

PARIS FILMES



Edmilson Filho e Carol Castro: a versão rica no filme

## Comédia de ricos e pobres

Bruno Barreto, como diretor, tem vasto leque de nuances na carreira de resultados robustos como *Dona Flor e seus dois maridos* e *Flores raras*, mas embarca em frias, por vezes, como em *Crô: o filme* e *Voando alto*. *Férias trocadas* integra este segundo time, de segunda. Coadjuvantes como Gustavo Mendes (que fez carreira como imitador de Dilma Rousseff) e a

excepcional Luciana Paes roubam, com alto brilho, todas as cenas dos protagonistas — termômetro para se perceber a parca graça de Edmilson Filho, em dose dupla no longa, na pele dos homônimos José Eduardo. Toda a pretensa graça vem de uma situação: rico e pobres são reposicionados de castas, em paradisíacas (ou nem tanto) férias pela Colômbia. (RD)



Titela  EM

# Ô LOCO MEU

17/MAI  
19:30H

Sesc  
Fecomércio  
Senac



Simpli 

**Teatro Paulo Autran**

Sesc Taguatinga Norte  
Unidade Valdenir Machado

Apoio cultural :



**CORREIO  
BRAZILIENSE**  
[www.CORREIO BRAZILIENSE.com.br](http://www.CORREIO BRAZILIENSE.com.br)



Crítica // *Transe* ★★★

## O arauto da destruição

Ricardo Daehn

Ir a campo, para entender ataques e agressividade de uma ala que opera com fé alentante, à época das eleições de 2018, move personagens que encabeçam essa ficção com a espontaneidade documental orquestrada pelas diretoras Anne Pinheiro Guimarães e Carolina Jabor. Em cena, estão os atores Ravel Andrade, Johnny Massaro e Luisa Arraes — cada um assume personagem que carrega o próprio nome. De imediato, dada a estrutura do longa, fica difícil não surgir a natural comparação com o filme-tese de Jean-Luc Godard, *A chinesa*, de 1967. A diferença é que, mais direto e sem tantas cifras, *Transe* explora atmosfera captada nas ruas.

Datado e abjeto é o discurso daquele sagrado campeão das urnas em 2018 — se resta alguma dúvida, há a exposição em cena (com versão integral) dos discursos insanos para, como ressalta um personagem, o “povo que quer ver sangue” e que caminha, pleno, para um processo de “lobotomização” coletiva. Periferia, direitos humanos, fome e reclame de moradia não sensibilizam, no cenário em que “o acúmulo de riquezas” parece imperar, num cenário em que o desvirtuamento da leitura da *Bíblia* parece comprazer pastores urdidos por projeto de poder.

Uma capacidade de abstrair a polarização nas eleições injeta (na medida da ingenuidade) dignidade na personagem Luisa. O

ARTHOUSE E FILMES DO ESTÁÇÃO / DIVULGAÇÃO



Luisa Arraes estrela o intuitivo enredo de *Transe*

filme consegue trazer leveza, ao abraçar doses de psicodelia, ampliar noções de liberdade e remexer nas bases dos inacreditáveis (e tristes) discursos que deram renderam indecente eleição associada ao inominável. Atraso, tortura psicológica e a cegueira do fanatismo são entrevistados

em meio aos “seres inumanos” tragados pelo sabor da irresponsabilidade daqueles descrentes de “tudo” e da farsa que aboliu (e temeu) discursos. Aos jovens do filme resta fazer “mais arte” para espantar a operante percepção da carece generalizada que esteve em cena, há seis anos.

Crítica // *Garfield — Fora de casa* ★★★

## Uma das muitas vidas do felino

Numa virada de mesa, que baratina não só os pedidos de lasanha e pizza, via delivery, encomendados pelo mimado gato Garfield, mas, sim, toda a vida dele, um personagem inesperado se projeta na animação de Mark Dindal (*O galinho Chicken Little* e *A nova onda do imperador*). Do nada, na vida de Junior (o Garfield), está o sumido pai dele: Vic. O gato central da trama segue com ódio de segunda-feira e muito glutão, mas não está tão malandro, num pique moderado.

Um sequestro de animais, fator que

aparentemente dá conta de uma vingança, impulsiona uma evolução dos personagens criados, em 1978, por Jim Davis. Para ver reinar novamente a paz, todos estarão implicados num plano de quitação de dívidas estimadas no volume de mais de 1,5 litro de leite. Contando das origens e da versão de ter se disposto a adotar o tutor Jon, Garfield assume, com alguma ironia, a narrativa.

A incursão por uma agitada fazenda que tem por mascotes a vaca Ethal, e o bizarro Otto, a meio caminho entre “a depressão e a

SONY



Garfield ataca, diferente, em *Fora de casa*

meditação”, colocará Garfield, o pai dele e o cachorro Odie em contato com o mundo real. Nisso está em jogo a superação de um trauma e um intenso treinamento para a invasão à

fazenda. Um touro repleto de pausas dramáticas, e as cenas de solidão e abandono do amado gato divertem tanto as sequências em que é catapultado rumo a um trem em movimento. (RD)



## ROTEIRO

**O AMOR SANGRA (ESTREIA)**

Lou, uma gerente de academia, tem um envolvimento amoroso com a ambiciosa Jackie. Ação, 16 anos, 104min. **Cine Cultura Liberty Mall 1** (legendado), às 16h30.

**CLUBE ZERO (ESTREIA)**

Professora consegue emprego em escola de elite e estreia vínculos com os alunos. Nisso, causará revolução. Drama, 18 anos, 110min. **Cine Cultura Liberty Mall 4** (legendado), às 20h50.

**GUERRA CIVIL**

Violenta guerra civil coloca norte-americanos em polvorosa. Ação, 18 anos, 109min. Cine Drive-in, às 22h15. **Cinemark Taguatinga 9** (dublado), sexta-feira às 15h30, 18h20 e 21h. **Cinemark Taguatinga 9** (dublado), sábado às 13h, 15h30, 18h20 e 20h50. **Cinemark Taguatinga 9** (dublado), domingo às 12h, 14h30, 17h20 e 20h. **Cine Cultura Liberty Mall 3** (legendado), às 16h15 e 20h40. **Cineflex JK 1** (dublado), às 16h55 e 19h25. **Cineflex Shopping Sul 3** (dublado), às 21h55.

**RIVAIS**

Jogos amorosos acirram competitividade de tenistas. Drama, 12 anos, 131min. **Cine Cultura Liberty Mall 2** (legendado), às 14h20 e 19h40.

**AUMENTA QUE É ROCK N' ROLL**

Emblemática rádio fluminense é criada e tem as origens contadas. Comédia, 16 anos, 112min. **Cine Cultura Liberty Mall**

4, às 18h40.

**SPY FAMILY: CÓDIGO BRANCO**

Anya recebe a ajuda de Loyd na disputa de concurso de culinária. Animação, 14 anos, 110min. **Cineflex JK 1** (dublado), às 14h25. **Cineflex Shopping Sul 5** (dublado), às 16h30. **Cinemark Taguatinga 6** (dublado), sábado às 11h55

**DUBLÊ**

Um dublê de Hollywood se envolve em uma trama criminosa após aceitar trabalhar em filme de ex-namorada. Ação, 14 anos, 125min. Cine Drive-in (legendado), às 20h10. **Cinemark Taguatinga 2** (dublado), sexta-feira às 14h, 17h30 e 20h20. **Cinemark Taguatinga 5** (dublado), sexta-feira às 16h, 18h50 e 21h40. **Cinemark Taguatinga 2** (dublado), sábado às 11h55 e 14h40. **Cinemark Taguatinga 1** (dublado), sábado às 20h20. **Cinemark Taguatinga 5** (dublado), sábado às 13h10, 16h, 18h50 e 21h40. **Cinemark Taguatinga 2** (dublado), domingo às 10h55, 13h40, 16h30 e 19h20. **Cinemark Taguatinga 6** (dublado), domingo às 12h10, 15h, 17h50 e 20h40. **Cineflex JK 5** (legendado), às 21h40. **Cineflex JK 4** (dublado), às 16h40, 19h20, 22h. **Cineflex Shopping Sul 1** (dublado), às 16h40, 19h20 e 22h.

**E A FESTA CONTINUA!**

Enfermeira tenta unir família em torno de preceitos de solidariedade. Drama, 12 anos, 106min. **Cine Cultura Liberty Mall 1** (legendado), às 18h40.

**EVIDÊNCIAS DO AMOR**

Clássico Evidências eterniza instável casal. Comédia, 12 anos, 105min. **Cinemark Taguatinga 8**, sexta-feira e sábado às 22h05. **Cinemark Taguatinga 8**, domingo às 21h05.

**THE CHOSEN: OS ESCOLHIDOS**

Baseado na vida de Jesus Cristo, visto por meio dos olhos daqueles que o conheceram, os discípulos. Drama, 12 anos, 141min. **Cinemark Iguatemi 2** (dublado), sexta e sábado às 19h. **Cinemark Iguatemi 2** (dublado), domingo às 18h. **Cinemark Pier 4** (dublado), sexta às 17h10 e 20h; sábado às 17h10 e 20h; domingo às 16h10 e 19h. **Cinemark Taguatinga 6** (dublado), sexta-feira e sábado às 17h10 e 20h. **Cinemark Taguatinga 6** (dublado), domingo às 16h10 e 19h. **Kinoplex ParkShopping 8** (dublado), sexta, sábado e domingo, às 20h. **Kinoplex Pátio 5** (dublado), sexta, sábado e domingo, às 20h. **Kinoplex Boulevard 1** (dublado), sexta, sábado e domingo, às 20h. **Cineflex JK 5** (dublado), às 19h. **Cineflex Shopping Sul 2** (dublado), às 19h.

**A TEIA**

Ex-detetive passa por um tratamento intensivo contra o Alzheimer. Nisso, há consequências na reabertura de antigo processo. Suspense, 16 anos, 110min. **Cinemark Taguatinga 4** (dublado), sexta-feira e sábado às 19h20 e 21h50. **Cinemark Taguatinga 4** (dublado), domingo às

18h20 e 20h50. **Cine Cultura Liberty Mall 3** (legendado), às 14h e 18h30. **Cineflex JK 5** (legendado), às 16h30. **Cineflex JK 1** (dublado), às 21h55. **Cineflex Shopping Sul 5** (dublado), às 21h40.

**O SABOR DA VIDA**

Paixão potencializa a criação e a admiração por pratos muito conceituados mundo afora. Romance, 14 anos, 136min. **Cine Cultura Liberty Mall 2** (legendado), às 17h.

**FÉRIAS TROCADAS**

Confusões geradas por homônimos provocam enorme problema durante as férias de dois casais. Comédia, 12 anos, 87min. **Cinemark Taguatinga 1**, sexta-feira às 13h45, 16h20, 18h30 e 20h45. **Cinemark Taguatinga 1**, sábado às 13h20, 15h40 e 17h50. **Cinemark Taguatinga 2**, sábado às 21h10. **Cinemark Taguatinga 1**, domingo às 11h, 13h10, 15h20, 17h30 e 19h45. **Cineflex JK 6**, às 17h30, 19h40, 21h50. **Cineflex Shopping Sul 2**, às 17h30, 19h40 e 21h50.

**GARFIELD - FORA DE CASA**

O amado gato de estimação laranja está de volta para mais uma aventura inesquecível: após reencontrar seu pai, se verá envolvido em um assalto. Animação, livre, 102min. Cine Drive-in (dublado), às 18h30. **Cinemark Taguatinga 3** (dublado), sexta-feira às 13h30, 15h50, 18h10 e 20h30. **Cinemark Taguatinga 7** (dublado), sexta-feira às 14h20, 16h40 e 19h. **Cinemark**

**Taguatinga 8 (3D dublado)**, sexta-feira às 15h, 17h20 e 19h45. **Cinemark Taguatinga 7** (dublado), sábado às 12h, 14h20, 16h40 e 19h. **Cinemark Taguatinga 3** (dublado), sábado às 13h30, 15h50, 18h10 e 20h30. **Cinemark Taguatinga 8** (dublado), sábado às 12h40, 15h, 17h20 e 19h45. **Cinemark Taguatinga 7** (dublado), domingo às 11h, 13h20, 15h40 e 18h. **Cinemark Taguatinga 3** (dublado), domingo às 12h30, 14h50, 17h10 e 19h30. **Cinemark Taguatinga 8** (dublado), domingo às 11h40, 14h, 16h20 e 18h45. **Cineflex JK 5** (legendado), às 21h40. **Cineflex JK 5** (dublado), às 14h, 16h20, 16h50, 18h40, 19h10 e 21h. **Cineflex Shopping Sul 5** (dublado), às 14h, 15h, 15h40, 16h30, 18h40, 19h, 19h25, 21h.

**A PAIXÃO SEGUNDO G.H.**

Depois de demitir sua empregada, G.H. precisa arrumar o quarto de serviço. Entra em cena, um violento transe. Drama, 12 anos, 127min. **Cine Cultura Liberty Mall 4**, às 14h.

**STAR WARS: A AMEAÇA FANTASMA**

Em Star Wars: Episódio 1, quando a maquiavélica Federação Comercial planeja invadir o pacífico planeta Naboo, o guerreiro Jedi Qui-Gon Jinn e seu aprendiz Obi-Wan Kenobi embarcam em monumental aventura. **Cinemark Pier 12** (dublado), às 18h. **Cinemark Iguatemi 4** (legendado), sábado às 18h. **Cinemark Taguatinga 2** (dublado), sábado às 18h.

# Meditação + yoga

YANTRAYOGABRASILIA.COM.BR

SETOR SUDOESTE

61 993032522

@YANTRAYOGABRASILIA

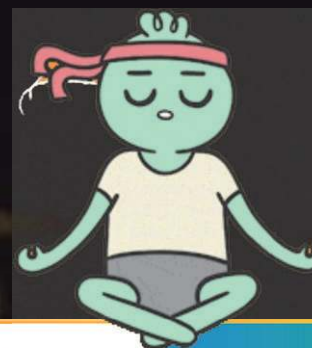



# Uma jornada épica

As escolhas de Barriss e Morgan definirão seus caminhos ao longo de Tales of the empire, da série *Stars Wars*

FOTO DE REPRODUÇÃO



Ana Neves\*

Amanhã, no Dia Mundial da Guerra das Estrelas, a Disney+ presenteia os fãs da saga com mais uma obra do universo *Star*

*wars, Tales of the empire*, uma série animada de seis episódios que promete ser mais um belo trabalho de Dave Filoni, criador e diretor supervisor dos curtas. Após perder tudo, a jovem

Morgan Elsbeth usa sua força e determinação para embarcar em uma aventura épica no coração do Império Galáctico. A protagonista busca vingança contra seu povo que, há alguns anos,

fora exterminado. Por outro lado, temos Barriss Offee, uma ex-Jedi que fará de tudo para lutar por sua sobrevivência na galáxia que está passando por diversas mudanças.

## Uma ideia de você

AMAZON PRIME

Baseado na aclamada história de amor contemporânea de Robinne Lee, *The idea of you*, o filme chegou ontem à Amazon Prime. A trama é focada em torno de Solène (Anne Hathaway), uma mãe solteira e divorciada de 40 anos que, pelo acaso do destino, se vê em um inesperado romance com Hayes Campbell (Nicholas Galitzine), o vocalista de 24 anos da August Moon, a boy band mais badalada da atualidade e a preferida de sua filha.

Foto de divulgação da Netflix



## Tartarugas Até Lá Embaixo

MAX

Baseado no livro de John Green, o longa foi lançado ontem na plataforma Max e conta a história de Aza Holmes, uma adolescente de 16 anos que sofre de TOC. Com a ajuda de sua melhor amiga, Daisy, Aza decide sair em busca de um bilionário que misteriosamente desapareceu, em troca de uma farta recompensa em dinheiro, que será oferecida a quem encontrar o homem.

Foto de reprodução



## A Batalha do Biscoito Pop-Tart

NETFLIX

Ambientado em 1963, uma época em que o leite e o cereal dominavam os cafés da manhã, *A batalha do biscoito pop-tart* chega hoje às telas da Netflix. Os Michigan e os Kellogg's e Post, rivais empresariais, competem para criar um bolo que poderia mudar o café da manhã para sempre. Essa comédia de Jerry Seinfeld mostra a batalha por trás da criação de um docinho revolucionário.

Foto de divulgação



\*Estagiária sob a supervisão de Severino Francisco





# Arte para as crianças

Oficina de artes com o tema de Pablo Picasso e a famosa Feijoada com samba no Clube do Choro são opções



ENDORA BARBOSA

Oficina de arte para as crianças

## Bianca Lucca\*

Amanhã, a artista plástica muralista Dani Cunha irá ministrar a oficina de artes para crianças com o tema do artista Pablo Picasso. Os pequenos terão a oportunidade de criar suas próprias máscaras inspiradas em Picasso, enquanto ouvem um pouco da história de vida do artista.

Dani é formada em artes plásticas há 16 anos e, com a

vinda do primeiro filho, nasceu a vontade de ministrar oficinas para crianças: “Acho que a arte na vida da criança ajuda a desenvolver a criatividade, o respeito e a apreciação ao diferente do comum. A escolha dos artistas foi em conjunto com a Pri Martins, amiga e dona da Bananika, local onde as oficinas acontecem. A ideia inicial foi escolher artistas mais conhecidos e com a aceitação das oficinas

ir inserindo artistas contemporâneos e artistas locais.”

A oficina sobre Picasso está em terceira edição. A artista fará um breve resumo da vida do pintor e mostrará para as crianças seus principais trabalhos. A criançada vai trabalhar com papelões já cortados em formatos de máscaras, pedaços de papéis coloridos e um material com diversos desenhos de olhos, narizes e

bocas inspirados nos trabalhos do artista. Elas irão pintar, colar e criar suas máscaras a partir dessa vivência.

“Quero levar a beleza, leveza, cores e diversão que a arte pode nos proporcionar e, de quebra, levar o conhecimento. E é isso que a arte faz no desenvolvimento criativo das crianças: leva a liberdade de ser o que se é sem julgamentos” declara Dani.

## Feijoada e samba

O Clube do Choro de Brasília apresenta, amanhã, a Feijoada com Samba. Nesta edição, a atração principal é o show de Cris Pereira, acompanhada do grupo Vai que é Samba, Valério Xavier, Dudu Sete Cordas, Breno Alves e Guto Martins. A cantora Cris se junta ao espetáculo desta edição.

A produtora do evento, Marília Mota, lembra que a ideia da Feijoada partiu de Reco, presidente do Clube, para explorar a área externa do clube e dar vazão aos trabalhos de artistas locais.

ARQUIVO CLUBE DO CHORO



Feijoada com samba: programa democrático para todas as idades

“Com a lei do silêncio, espaços importantes da cidade fecharam as portas e a vida cultural de Brasília sofreu um baque. Aprimoramos nosso formato de evento, que hoje é um grande sucesso e dá oportunidade para músicos maravilhosos da cidade.”

Marília destaca que o projeto é democrático e

recebe pessoas de todas as idades, de crianças a idosos, com um parque gratuito para os pequenos: “Fazemos um momento especial para os aniversariantes, então recebemos grandes grupos de amigos e familiares que celebram a vida ao som do batuque e com uma bela feijoada.” (BL)

## SERVIÇO

### Oficina de artes para crianças

Pablo Picasso, sábado (04/5), no comércio local da 205 Norte (loja Bananika), das 10h30 às 11h30. Ingressos no Sympla. Feijoada com Samba, sábado (4/5), no Clube do Choro de Brasília, a partir das 12h. Couvert artístico de R\$15 e buffet por R\$54,90 (pode servir à vontade e inclui feijoada vegetariana). Crianças até 12 anos não pagam couvert, e até 7 anos não pagam buffet. De 8 a 12 anos pagam 50% do valor do Buffet. Reservas via site do Clube do Choro.

Estagiária sob supervisão de Severino Francisco\*



Faça parte do Clube do Assinante do Correio Braziliense e tenha os melhores benefícios da Capital! Confira alguns exemplos:

## PROGRAMAÇÃO DE VANTAGENS



NESSE FDS

PEÇA - ELOGIO DA LOUCURA

**50%OFF**  
desconto para assinantes

Data: 04 e 05 de Maio  
Horário: Sábado às 20h e Domingo às 17 e 19h  
Local: Teatro UNIP  
Ponto de venda: Site Sympla  
Classificação: 16 anos



**50%OFF**  
desconto para assinante

Desconto no valor do ingresso inteiro, para assinantes e um acompanhante,

válido somente às terças e quintas.



**25%OFF**  
desconto para assinante

Desconto aplicado na padaria e na mesa do assinante, exeto em taxas de serviço.

Válido para assinantes do Correio Braziliense devidamente identificados.



**20%OFF**  
desconto para assinante

Aprecie uma variedade de pratos no Restaurante Xamam com um desconto de 20%.

Desconto aplicado a mesa do assinante, não incluso bebidas e taxas de serviços. Válido para assinantes do Correio Braziliense devidamente identificados.



SHOW AO VIVO - FESTA OPPUS 4

**15%OFF**  
desconto para assinantes

Data: 11 de Maio  
Horário: Sábado às 20h  
Local: Associação Portuguesa  
Ponto de venda: Site Simpla  
Classificação: 18 anos



**15%OFF**  
desconto para assinante

Chegou na Asa Norte o mais novo Fast Food Mexicano. Venha conhecer receitas tradicionais com aquele toque brasileiro.

Hermito - 405 Norte\*  
Válido apenas nessa unidade



nos siga no  
Instagram

@clubedoassinante.cb

\*Consulte as condições de cada benefício no site. Só serão concedidos aos assinantes mediante apresentação do cartão digital Clube do Assinante (disponível no aplicativo Correio Braziliense), e de um documento de identificação do titular da assinatura. Central de Atendimento Assinante: (61) 3342-1000 - opção 3.

### Essas vantagens e muito mais!



Acesse o nosso site e veja as informações completas, além de todos os benefícios disponíveis

correio braziliense.com.br  
/clubedoassinante





## NA ESTANTE

POR NAHIMA MACIEL

## COPACABANA DREAMS

DE NATÉRCIA PONTES.  
COMPANHIA DAS LETRAS, 172  
PÁGINAS. R\$ 84,90

De um apartamento em Copacabana, a narradora observa os tipos que desfilam pela calçada. Nada passa despercebido no movimento do bairro mais famoso do Rio de Janeiro, das figuras mais ordinárias às mais tresloucadas. São elas que protagonizam esse relato improvável.

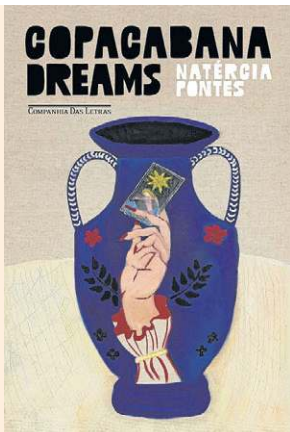

## OS SUSSURROS

DE ASHLEY AUDRAIN. TRADUÇÃO:  
LÍGIA AZEVEDO. PARALELA, 352  
PÁGINAS. R\$ 64,90

Três dias intensos na vida de quatro famílias começam com uma cena de suspense, especialidade de Ashley Audrain, que fez sucesso com *O impulso*. Mentiras e ressentimentos marcam a trama, que se debruça sobre quatro mulheres — Mara, Whitney, Rebecca e Blair — e as expectativas que pairam sobre elas.

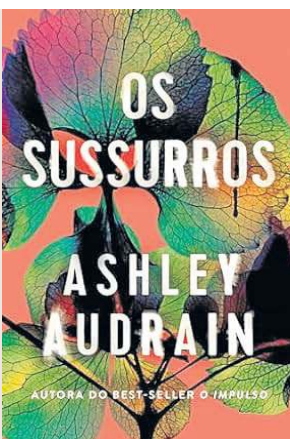

## VIRGÍNIA MORDIDA

DE JEOVANNA VIEIRA.  
COMPANHIA DAS LETRAS, 190  
PÁGINAS. R\$ 79,90

Virgínia está em busca de um novo relacionamento após uma separação e, quando encontra Henri, acredita que está diante de uma nova história. No entanto, a relação aos poucos se mostra complicada e excessiva.

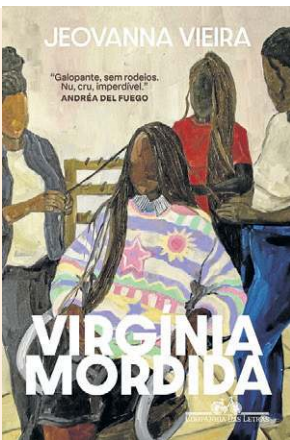

## TEMPOS EXTREMOS

DE MIRIAM LEITÃO. INTRÍNSECA, 304  
PÁGINAS. R\$ 79,90

Ditadura militar e escravidão, dois passados inevitáveis da sociedade brasileira, se entrelaçam no primeiro romance da jornalista, publicado originalmente em 2011 e que ganha reedição. Larissa é a protagonista em busca dos próprios sonhos e da própria identidade. A Comissão de Verdade e a descoberta do Cais do Valongo inspiraram a autora, que mergulha numa história familiar reveladora.



## HORÓSCOPO

## Dia de luz vazia

Oscar Quiroga • oscar.quiroga@estadao.com.br

DATA ESTELAR: Lua Vazia das 6h27 até 15h53

QUANTO MAIS MECÂNICA E ARTIFICIAL SEJA TUA RELAÇÃO COM A VIDA, mais te distanciarás da saúde, porque a partícula de Universo que tua presença representa há de se conectar com conjuntos a cada dia mais amplos de experiências e sensações para ser saudável, enquanto se te encerras numa caixinha existencial cheia de artifícios, que pode até ser charmosa, de forma inevitável isso degradará tua saúde. Tua relação com a vida se mede através do uso do tempo e de como organizas teus afazeres e tempo livre, e para isso precisas de um bom calendário, que originalmente era um instrumento de sincronização entre as atividades terrestres e celestes, mas que foi se degradando até os dias de hoje, em que o calendário guarda pouca ou nenhuma sincronia com o céu. Os dias de Lua Vazia, como hoje, te lembram dos resultados disso.

## ÁRIES (21/03 a 20/04)



Aquilo que eventualmente se perca não é nada comparado ao que você tem chance de conquistar no futuro.

A partir de agora valorize mais o futuro a ser conquistado do que continuar defendendo um passado sem graça.

## TOURO (21/04 a 20/05)



Por enquanto, é pouco o que se pode fazer para reagir aos acontecimentos, e talvez isso seja assim para que você se abstenha de tomar decisões precipitadas, que nada solucionariam e muita encrenca agregariam.

## GÊMEOS (21/05 a 20/06)



Aos primeiros sinais de não dar certo, tire seu time do jogo e se dedique a qualquer outra coisa, porque não seria sábio insistir. Em outros momentos talvez seria interessante persistir, mas não é o caso de agora.

## CÂNCER (21/06 a 21/07)



Muita coisa poderia dar errada, assim como também muita coisa poderia dar certo, sua alma não tem como saber, neste momento, que rumo as coisas vão tomar, é necessário fazer apostas no escuro e elevar muitas orações.

## LEÃO (22/07 a 22/08)



Se os primeiros movimentos de suas manobras não forem bem-sucedidos, inspire fundo e não desista, porque ainda haverá chances de avançar, talvez de uma forma diferente da que você imaginava que seria um sucesso.

## VIRGEM (23/08 a 22/09)



Os perrengues são muitos e variados, e sua alma não está com o mesmo nível de paciência de outros tempos. Como resultado, é possível que você tome algumas atitudes precipitadas. Nada de errado com isso, na dose certa.

## LIBRA (23/09 a 22/10)



Há pessoas e oportunidades que seria melhor perder do que encontrar, mas como a alma anda ansiosa para definir seu futuro, corre o risco de não perceber a diferença entre o que seria bom ou ruim para si.

## ESCORPIÃO (23/10 a 21/11)



Cada quem paga pelos erros que comete, mas há pessoas decididas a se absterem desse pagamento empurrando a conta a quem nada tem a ver com isso. Cuide para não fazer isso nem permitir que seja feito a você.

## SAGITÁRIO (22/11 a 21/12)



Pelas vias normais não parece haver perspectiva de solucionar os problemas que surgem, e por isso sua alma precisa apostar no que de extraordinário acontecer para colocar ordem no cenário. É uma hora de tensão.

## CAPRICÓRNIO (22/12 a 20/01)



Acelerar ou frear? Não é fácil discernir o que fazer neste momento. Procure não se desgarrar interiormente com pensamentos díspares e contraditórios, melhor levar tudo na esportiva e se divertir com o que acontece.

## AQUÁRIO (21/01 a 19/02)



A suavidade costuma ser mais convincente do que a agressividade, mas é preciso ter muita presença de espírito para se manter confiante de que o tempo está ao seu favor, e não se precipitar em atitudes inconsistentes.

## PEIXES (20/02 a 20/03)



A dinâmica de seus desejos nem sempre determina o melhor cenário para obter regozijo, e nessa hora a vida tem de intervir, com seus mistérios, para fazer você reorientar seus desejos numa direção muito diferente.



Os imigrantes do bairro curitibano Santa Felicidade	Nome comum a duas avenidas paulistas na várzea dos rios Pinheiros e Tietê	(?) Powell: violonista que lançou com Vinicius o álbum "Os Afro Sambas"	Cota da carga tributária que recai sobre os consumidores
Recordaram			Ápice; apogeu
Aparelho de aeroporto	Estação ferroviária	New (?): Nova Era (ing.)	Make-?: maquiagem, em inglês
Demandantes	Disparo de revólver	Camada social retratada por Gorki	Primeiro canal de TV no Brasil
Peça com os comandos de uma máquina		O tecido de sustentação do corpo (Biol.)	Praia preferida dos mineiros (ES)
Cólera		Um dos países da Primavera Árabe	A de amianto é tóxica e cancerígena
"Ouro de (?)", sucesso de Raul Seixas	Clinica de emagrecimento		A do menor esforço guia o preguiçoso
Facebook, YouTube e Amazon	Discorrer sobre		Horatio Nelson, herói inglês
	Devolve (valor debitado)	(?) movie: filme como "Thelma e Louise"	
Time de futebol inglês			George (?): presidiu os EUA
Congênito		(?) boy: o rebelde nos anos 1990	Sigla de rodovias federais
Cerimônia pública		Ruído de um corpo ao cair	
Técnico octacampeão da Liga Mundial de Vôlei	Preparar uma jogada (fut.)		Sérgio Toledo, cineasta brasileiro

BANCO 2/up. 3/age. 4/road. 7/arsenal. 10/itigantes.

NOVELAS / CAPÍTULO DE HOJE

No rancho fundo

(GLOBO, 18H30)

Marcelo Gouveia fica perplexo ao concluir que Artur e Quinota estão namorando. Zefa Leonel e Deodora se reconhecem. Vespertino e Caridade ficam tensos com o clima entre as duas. Zefa Leonel lembra de quando foi roubada por Deodora, e conta a Seu Tico Leonel e Tia Salete que reencontrou a mulher. Margaridinha e Benvinda sonham com um amor como o de Quinota. Caridade insiste em trabalhar no cabaré, e Deodora planeja usar a menina para se defender de Zefa Leonel. Marcelo questiona Artur sobre seu novo amor. Blandina planeja se vingar de Marcelo. Marcelo se aproxima de Quinota.

poder dizer a Nicole que eles não são da mesma classe social. Jéssica se diverte ao saber o que Hans fez contra Mila. Vênus relembra de quando inaugurou a Fundação. Andrômeda vê Chicão dar dinheiro para Nair e o questiona. Lizandra invade o quarto de Guto. Otto avisa a Netuno que planejará um acidente para tirar a vida de Vênus. Tom vê Gina na rua.

Renascer

(GLOBO, 21H20)

Kika e Eriberto resolvem alugar juntos o apartamento de Eliana. Morena tenta convencer Lu a ficar com João Pedro. Tião guarda o ovo em um local com todo cuidado, escondido de Joana. Inácia vai à casa de Ritinha e percebe que Damião não dormiu ali. Bento e Augusto reclamam das dores dos pés que sentem após serem obrigados pelo pai a pisar o cacau. Inácia comunica a Augusto e Bento que ambos deverão deixar a fazenda se não forem novamente para a roça. Ritinha percebe que Inácia trata Teca de forma especial. Buba se sente desconfortável com as palavras sugestivas de Inácia. Inácia questiona Buba sobre o que ela está escondendo.

Família é tudo

(GLOBO, 19H45)

Vênus sofre com a revelação de Murilo. Plutão tenta convencer Tom a ser seu treinador. Nicole pede a ajuda de Plutão. Mila percebe que foi enganada por Hans. Lupita volta para casa arrasada e Guto e Chantal se preocupam com ela. Júpiter deixa Elisa sozinha em Salvador. Paulina destrata Pudim, que fica arrasado. Plutão sofre por não

SUDOKU

						3	
4					2		
1					3	8	5 2
	3	5	4			7	
	8						6
			1				
	5	6					2
8							
			9	5			6

DIRETAS DE ONTEM

V	E	C	S
T	R	A	N
A	I	L	I
T	E	T	A
A	S	U	P
P	L	A	N
E	U	A	T
M	E	R	I
E	L	D	O
V	A	L	I
A	T	M	A
B	L	O	G
E	C	O	A
T	A	L	O
D	E	S	P

SEUS PASSATEMPOS PREFERIDOS SEM SAIR DE CASA

#FaçaCoquetel @coquetel

ASSINE AGORA!

COQUETEL

SUDOKU DE ONTEM

7	5	2	1	8	9	6	4	3
1	3	6	4	7	5	9	8	2
4	8	9	6	2	3	1	5	7
9	6	5	3	1	8	7	2	4
2	1	3	5	4	7	8	6	9
8	4	7	9	6	2	5	3	1
3	7	8	2	5	1	4	9	6
5	2	4	7	9	6	3	1	8
6	9	1	8	3	4	2	7	5



## CRÔNICA

Fabiola Góis [fabiolagois@gmail.com](mailto:fabiolagois@gmail.com)

# Conexão Brasília- Washington

**J**amais vou me esquecer do dia em que tive a impressão de estar em Brasília (DF) estando em Washington, DC. Era primavera de 2021, quando as cerejeiras teimavam em arrancar sorrisos dos rostos mais sisudos — é visível a diferença de semblante durante a transição das estações. As duas capitais têm muitas semelhanças. As ruas têm números e letras, são cidades planas, com projeto urbanístico planejado e abrigam o Governo Federal, as representações diplomáticas e organismos internacionais.

Há uma intensa vida noturna em Washington, DC, com uma mistura de cultura local e influências internacionais, cada vez mais latinas. Nos bairros históricos, como Georgetown e Adams Morgan, os sons do jazz e do blues dão um toque especial às noites geladas. O Bossa é reduto de latinos, com aulas de salsa e, muito de vez em quando, um samba para acalantar o coração dos brasileiros. Em Chinatown, o bairro chinês, as opções são tantas que fica difícil escolher. Preferia o Crimson, uma whiskeria onde costumava ir com colegas da Georgetown University uma vez por mês.

Os rooftops oferecem vistas deslumbrantes da cidade iluminada, enquanto pubs com música ao vivo

atraem os mais solitários em busca de entretenimento. Sim, a capital americana é a mais solitária de todas, segundo pesquisas recentes. Metade de seus moradores mora sozinha. Os restaurantes fecham às 22h. E lá não é como o Brasil, em que sempre conseguimos uma saideira ou alguma coisa da cozinha mesmo depois do horário estipulado. Uma vez pedi uma sobremesa às 22h01 e não fui atendida.

Também há uma intensa vida noturna em Brasília, DF. De shows de rock no Mané Garrincha a chorinho grátis no Eixão, a capital do Brasil é diversa, culturalmente muito rica e vibrante. O Clube do Choro é reduto de músicos habilidosos, o Calaf ainda promove samba

de qualidade e o Conic se transformou em celeiro de festas alternativas. Os bares/

restaurantes encerram as atividades quando o último cliente decide ir embora.

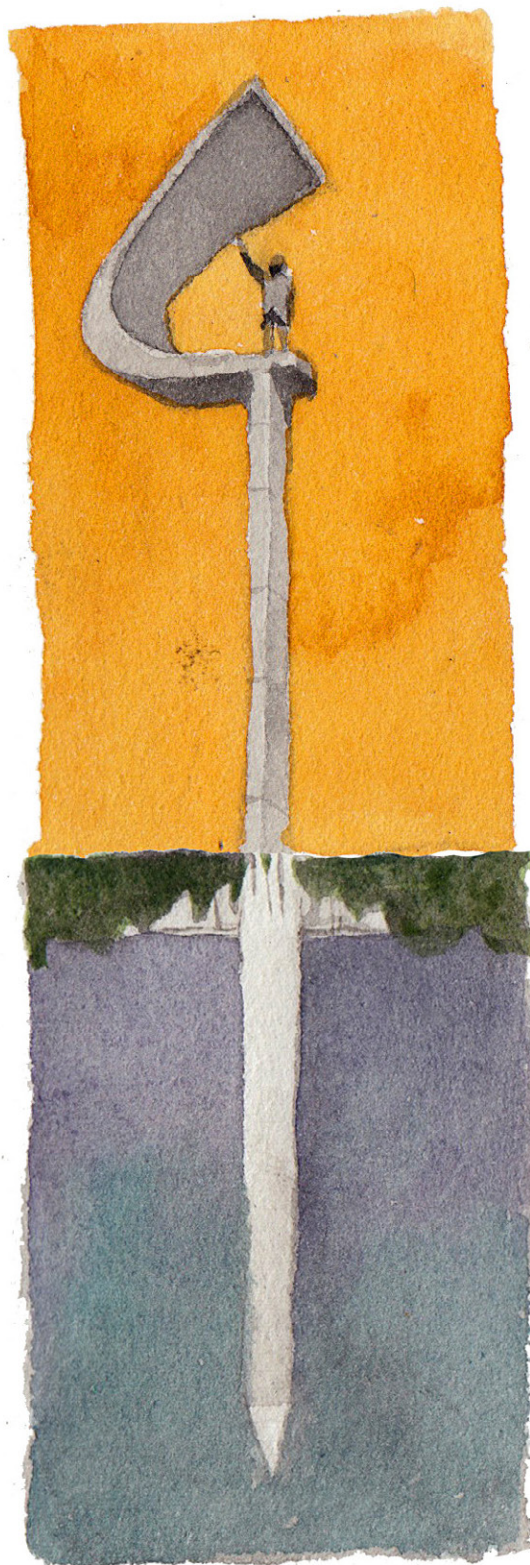

Mas se tem uma coisa que diferencia as duas capitais é alegria. Na minha visão brasileira, o americano mais abastado não sabe aproveitar seu poder aquisitivo. Falta entusiasmo, um quê de irresponsabilidade e um sangue latino para expressar emoções. Sabe aquela esticada na noite que acaba na casa de alguém? Pois é, não existe isso. Quantas vezes saí de baladas em Brasília diretamente para apartamentos no Plano Piloto que nem sabia quem era o dono? E as noites em que ouvia Renato Russo bebendo e cantando de madrugada no banco da praça onde morava na 303 Sul? Isso não existe em DC. Não pode beber na rua e nem cantar alto para não incomodar os outros. No entanto, fumar maco-nha é liberado. Falta barulho, falta gente na rua, falta brasilidade.

Troquei Washington, DC, por Brasília, definitivamente, neste abril. Sentirei saudades dos amigos que fiz, da florada das cerejeiras e da organização da cidade. Mas ganho de volta a florada dos ipês, o céu mais bonito do Brasil e alegria de viver em uma capital acolhedora, onde os sorrisos são genuínos e a vida noturna é uma celebração contínua. Não subestimem a qualidade artística da capital brasileira. Se há algo que a cultura de Brasília promove é alegria e vivacidade, ingredientes essenciais para uma vida verdadeiramente plena.



MINISTÉRIO DA CULTURA E BRASAL  
APRESENTAM

16

#CIRCUITODETEATROBRASILEIRO

Leona Cavalli em  
**Elogio da Loucura**

Da obra de Erasmo de Rotterdam  
Direção: Eduardo Figueiredo

Música ao vivo  
Rafa Ducelli & Cika

**CLUBE** 50%  
do assinante DE DESCONTO  
CORREIO BRAZILIENSE NO INGRESSO

**TEATRO UNIP**  
**04 E 05 DE MAIO**  
SÁB 20H E DOM 19H

