

# CORREIO BRAZILIENSE

BRASÍLIA, DISTRITO FEDERAL, SÁBADO, 3 DE FEVEREIRO DE 2024

NÚMERO 22.237 • 26 PÁGINAS • R\$ 4,00

## Autódromo faz 50 anos

Inaugurado em 3 de fevereiro de 1974 com prova da F1, o circuito Nelson Piquet tem cinema ao ar livre, abrigou Micarecandanga e amarga nove anos de indefinição: está fechado desde 2014.

Claudio/CB/D.A Press



Carlos Vieira CB/D.A Press

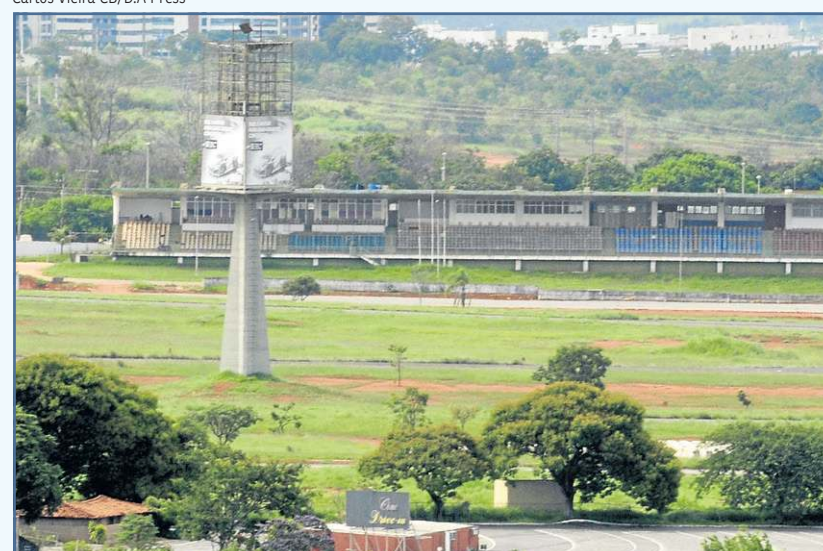

Largada do GP de F1 vencido por Emerson Fittipaldi: em 1974, 28% da população do DF foi à inauguração do circuito, que está em obras

Há meio século, o **Correio** esteve lá na cobertura do GP batizado de Presidente Médici



## A festa do atletismo! Corrida Kids leva, hoje, mil competidores ao CIEF

Marcelo Ferreira/CB/D.A Press



## Ministério admite erro e UNE quer parar o Sisu

Depois de o Ministério da Educação reconhecer que houve falhas no portal do Sistema de Seleção Unificada, com o vazamento de resultados sem validade, a União Nacional dos Estudantes protocolou notificação extrajudicial exigindo explicações. A entidade pede a suspensão das matrículas nas instituições, além da reabertura de inscrições do Sisu. "Não dá para os estudantes ficarem no escuro, sem saber do seu futuro, sem saber o que aconteceu e, muito menos, pagar por um erro que não cometeram", declarou Manuella Mirella, presidente da UNE. PÁGINA 6

## Mais leitos na epidemia

A vice-governadora, Celina Leão, esteve, ontem, na via P1 Norte, em Ceilândia, onde será montado um hospital de campanha para a dengue. A unidade será erguida pela Aeronáutica e deve desafogar, a partir de terça-feira, as tendas e as UBS do DF, que estão lotadas. Além da estrutura para hidratação de pacientes graves, com 35 leitos, o HCamp fará exames.

## Transmissão, sintomas e tratamento: tire as dúvidas sobre a dengue

PÁGINAS 6 E 13 A 15

## Brasil tem mais igrejas do que hospitais e escolas

PÁGINA 5

## Argentina

### Câmara aprova lei desidratada

Por 144 votos a 109, deputados avalizaram texto-base da megarreforma do presidente Javier Milei. Executivo teve que retirar ou mudar artigos. Debate no Senado ocorre na terça.

PÁGINA 9

## EUA

### Bombardeios a 85 alvos pró-Irã

Aviões norte-americanos atacaram posições de milícias xiitas e da Guarda Revolucionária Islâmica, no Iraque e na Síria. Biden promete mais retaliações após morte de três soldados.

PÁGINA 9

## Homenagens à Rainha das águas

Ontem, dia de Iemanjá, dezenas de pessoas se reuniram na Praça dos Orixás para entregar oferendas. Vestidos de branco, muitos construíram barcos para colocar rosas. As celebrações continuam hoje. PÁGINA 18

Minervino Júnior/CB/D.A Press



## O esquenta da folia

O carnaval de Brasília desperta os primeiros acordes hoje, com o Suvaquinho da Asa, às 10h, na antiga Funarte. Seguindo a tradição, os clubes da cidade oferecem uma programação animada.

PÁGINAS 18 E 22

Marcelo Ferreira/CB/D.A Press



## Proteção sustentável

Dirigente da ABBIns, Reginaldo Minaré aponta a tendência crescente dos bioinsumos. Ao **CB.Agro**, ele disse que "trazem nova roupagem para a agricultura brasileira. PÁGINA 8





## PODER

Em cerimônia que marca parceria com o governo de São Paulo, presidente troca gentilezas com o gestor, um dos principais aliados de Bolsonaro, e diz que ele pode contar com o Planalto para o que for necessário. Flávio Bolsonaro chama petista de invejoso

# Lula e os afagos a Tarcísio

» INGRID SOARES

O presidente Luiz Inácio Lula da Silva transformou um evento inicialmente hostil para o governador de São Paulo, Tarcísio de Freitas (Republicanos), em um momento de descontração e de afagos a um dos principais aliados do ex-presidente Jair Bolsonaro (PL). A cerimônia que uniu os dois gestores foi a comemoração dos 132 anos do Porto de Santos. O ato marcou também a assinatura de um termo de cooperação para as obras do túnel submerso entre Santos e Guarujá.

Tarcísio foi vaiado pelo público tanto ao chegar quanto ao discursar. Lula, porém, saiu em defesa do governador. Pregou respeito às diferenças e classificou o evento como um “ato civilizatório”.

“Esse ato aqui, mais do que o anúncio, significa que precisamos restaurar este país à normalidade, e a normalidade é a gente respeitar o direito à diferença”, enfatizou Lula.

Ele assegurou que Tarcísio “terá da Presidência tudo aquilo que for necessário”. “A democracia é o respeito à diversidade, às diferenças, é a gente aprender a conviver com quem a gente não gosta, a gente respeita o direito até da pessoa não gostar da gente”, frisou ele, e se dirigiu ao gestor paulista: “Governador Tarcísio, eu governei com o Alckmin, com o Serra, e nunca, em nenhum momento, tratei o estado de São Paulo diferente porque ele não pertencia ao meu partido. Eu quero te dizer, Tarcísio, que você terá da Presidência tudo aquilo que for necessário, porque estou beneficiando o estado mais importante da Federação. São Paulo merece respeito, e o governador merece ser tratado com muito respeito”.

Lula também relembrou a passagem do gestor por governos petistas. “Se vocês não sabem, o Tarcísio trabalhou fazendo gasoduto em Manaus quando eu era o presidente. Encontrei com Tarcísio no meio da Amazônia quando ele estava trabalhando no gasoduto, quando ele trabalhou (no Dnit), com a Dilma Rousseff”, relatou. “Depois, ele foi trabalhar com o Bolsonaro, paciência, é uma opção dele. O que eu vou lamentar?”

### Cargo no Dnit

O governador Tarcísio de Freitas nunca foi filiado ao Partido dos Trabalhadores, mas integrou a gestão de Dilma Rousseff. No governo da petista, ele foi nomeado para a cúpula do Departamento Nacional de Infraestrutura de Transportes (Dnit).

Enquanto o presidente falava, um homem na plateia gritou: “**Volta para o PT, Tarcísio**”. Meio sem jeito, o governador caiu na gargalhada.

Em outro afago ao aliado de Bolsonaro, Lula lembrou que, antes, ele e o vice Geraldo Alckmin “brigavam”, mas que agora estão “casadinhos”.

O chefe do Executivo mencionou o fato de seu partido ter “perdido as eleições” para comandar o estado, mas que respeitou o resultado da disputa. “Disputamos com Tarcísio e perdemos as eleições. Não dá para dar um golpe em São Paulo, invadir um prédio. É voltar para casa e se preparar para disputar outra vez. E respeitar o direito do exercício da função de quem ganhou as eleições, senão a democracia fica capenga”, defendeu, numa menção indireta aos atos golpistas do 8 de janeiro, quando extremistas, insatisfeitos com a derrota de Bolsonaro, depredaram as sedes dos Três Poderes.

O petista também comentou sobre a parceria entre o governo federal e a gestão paulista. “É assim que a gente tem que governar este país. Um presidente da República não pode ter inimigo, não pode gostar de um estado e não gostar de outro, não pode gostar de uma cidade e não gostar de outra.”

### Eleições

Numa alusão ao fato de Tarcísio ser um dos cotados para disputar a Presidência da República em 2026, já que Bolsonaro está inelegível, Lula destacou: “Vou me preparar para derrotar você nas próximas eleições”. E acrescentou: “É importante

## Contra privatização

O presidente Luiz Inácio Lula da Silva criticou a possibilidade de privatização do Porto de Santos, bandeira defendida pelo governador de São Paulo, Tarcísio de Freitas (Republicanos). De acordo com o petista, o governo federal vai mostrar que fará mais do que qualquer empresário no complexo portuário do litoral paulista.

“Aqui no Brasil, se estabeleceu uma narrativa criada pela elite brasileira de destruir a imagem do Estado, de destruir a imagem do poder público”, declarou Lula na cerimônia em comemoração aos 132 anos do Porto de Santos. “A ideia de que o Estado não vale nada, de que o governador não tem que ter ideia, de que o presidente não tem que ter ideia, que nós seremos bonecos na mão deles que apresentam para nós aquilo que acham que tem que ser feito.”

Lula enfatizou que “nós que fomos eleitos é que temos o direito de governar”. “Nós queremos provar que esse porto, com a sua autoridade portuária, vai fazer tanto ou mais do que qualquer empresário faria neste país”, acrescentou. “Precisamos nos transformar em um país altamente desenvolvido e, por isso, tiramos esse porto da política de

privatização”, emendou.

O petista comparou a situação com o Sistema Único de Saúde (SUS) que, apesar da eficiência, costumava-se mostrar “o que não funcionava”. “O grande gestor deste país era o cara da Lojas Americanas, o tal do Jorge Paulo Lemann, que deu calote de quase R\$ 40 bilhões neste país, quebrando a loja dele e quase quebrando o sistema financeiro. E depois é o poder público que não sabe governar”, criticou o presidente. “Nós queremos provar que, se o Estado for responsável, o Estado vai fazer o que tem que ser feito.”

### Programa

O chefe do Executivo contou do lançamento do primeiro Programa de Aceleração do Crescimento (PAC), em 2007, e que o governo planejou o que aconteceria até o final de 2010.

“Após o primeiro PAC, proibimos ministros de lançarem novas obras. Agora, fizemos o mesmo”, disse.

De acordo com ele, as ideias do novo PAC não são do presidente ou do ministro da Casa Civil, Rui Costa, responsável pela coordenação do programa. “O PAC

Ricardo Stuckert / PR



**Temos de fazer a diferença na vida do cidadão, vamos deixar um legado trabalhando juntos”**

**Tarcísio de Freitas, governador de São Paulo, para Lula**



**Quero te dizer, Tarcísio, que você terá da Presidência tudo aquilo que for necessário”**

**Luiz Inácio Lula da Silva, presidente da República**

você ter claro, Tarcísio, da minha parte, não faltará um minuto de respeito ao papel que você exerce em São Paulo”.

Já Tarcísio, que esteve em Brasília no último dia 30 para acertar a parceria em relação às obras, agradeceu a parceria. “Quando a gente soma todo o investimento do túnel, na perimetral e nas casas, a gente passa fácil dos R\$ 8 bilhões, presidente Lula. E nós vamos fazer isso juntos. Temos de fazer a diferença na vida do cidadão, vamos deixar um legado

trabalhando juntos. Muito obrigado pela parceria, presidente Lula”, afirmou.

O governo anunciou aporte de R\$ 5,8 bilhões para o empreendimento, numa articulação entre União, estado e setor privado.

### “Inveja danada”

Por meio das redes sociais, o senador Flávio Bolsonaro (PL-RJ) comentou o encontro entre Lula e Tarcísio. O

parlamentar disse que o petista teria “inveja danada” de o gestor paulista ser aliado de Bolsonaro (PL).

Flávio ainda postou uma foto ao lado do governador. “Elogiar ministros de Bolsonaro é fácil, difícil é elogiar ministros de Lula. Triste era quando Jair Bolsonaro era presidente, ia a um estado governado pelo PT e tiravam até a PM de sua segurança. Uma irresponsabilidade. Lula deve ter uma inveja danada de o Tarcísio ser Bolsonaro”, escreveu.

Sérgio Castro/Estadão conteúdo



**Lula reprovou a possibilidade de entregar o Porto de Santos à iniciativa privada**

é o resultado da maturidade política de a gente estar em contato com os 27 governadores do Estado”, frisou.

“O que estamos fazendo não é resultado de uma ideia do presidente da República, mas da construção coletiva

de prefeitos e governadores e governo federal que querem, pelo menos uma vez na vida no século 21, não estragar a oportunidade que o Brasil tem em se transformar em uma economia rica, próspera.”

### » Cooperação técnica

O termo de cooperação técnica para a execução das obras do túnel de Santos-Guarujá prevê que a construção será custeada 50% pela gestão federal e 50% pela gestão estadual. A obra terá um valor de investimento na ordem de R\$ 6 bilhões. No termo, são delineadas as ações e agenda necessárias à execução do empreendimento. Ambas as gestões federal e estadual chegaram a um acordo sobre o impasse envolvendo as obras do túnel Santos-Guarujá na terça-feira, 30. Durante a manhã, Tarcísio se reuniu com os ministros da Casa Civil, Rui Costa, e de Portos e Aeroportos, Sílvio Costa Filho, no Palácio do Planalto. Segundo relatos, o encontro foi focado no teor técnico para resolver a questão. Já no período da tarde, o governador teve outra reunião no Palácio do Planalto com os ministros, mas que também contou com a presença de Lula. De acordo com fontes, essa segunda parte focou mais no teor político para “acertar” participação de Tarcísio no anúncio das obras do túnel.

**ELEIÇÕES /** Em festa em São Paulo, presidente Lula assina a ficha de filiação da ex-prefeita, que deixou o PT em 2015 reprovando o que chamou de protagonismo do partido no escândalo de corrupção. Ela será vice de Boulos na disputa pela prefeitura

# O retorno de Marta, crítica do PT

Disposto a reeditar na cidade de São Paulo a polarização da disputa de 2022, o presidente Luiz Inácio Lula da Silva cumpriu agendas no estado, ontem, onde, além de difundir a ideia de parceria administrativa com o governador de São Paulo, Tarcísio de Freitas (Republicanos), participou da filiação de Marta Suplicy ao PT.

Lula, que patrocinou a construção da futura chapa Guilherme Boulos (PSol) — Marta (PT) para a Prefeitura da capital paulista, fez uma imersão na política local.

O presidente assinou a ficha de filiação da ex-prefeita, que deixou o PT em 2015 com críticas ao que chamou de protagonismo do partido em “um dos maiores escândalos de corrupção que a nação brasileira já experimentou” — numa referência aos fatos revelados pela Operação Lava-Jato.

Em seu discurso, Lula disse que Boulos precisava de alguém com a “marca” de Marta e que “é plenamente possível” a aliança PSol-PT vencer a eleição na maior cidade brasileira.

A ex-prefeita afirmou estar voltando às suas raízes, fez elogios a Boulos e criticou o que classificou como “o crescimento da direita autoritária do país”.

O evento foi realizado na Casa de Portugal, na região central de São Paulo.

Na estratégia do PT e do presidente, o cenário ideal para o embate na capital é a reprodução de um confronto “direto” entre lulistas e bolsonaristas.

Já a presidente do PT e deputada federal, Gleisi Hoffmann (PR), disse que a filiação de Marta é uma data “importante para São Paulo e para o Brasil”. A parlamentar afirmou que apoiará a ex-prefeita no enfrentamento “da extrema direita”.

“Estaremos lá, com a força da nossa militância, com Lula para dar a partida em mais uma grande campanha, em defesa do povo e enfrentando a extrema-direita”, ressaltou, antes do evento.

Além de disparar contra o PT ante a Operação Lava-Jato, Marta apoiou o impeachment da ex-presidente Dilma Rousseff, de quem foi ministra da Cultura entre 2012 e 2014, durante o segundo mandato presidencial. Gleisi Hoffmann também foi ministra de Dilma na mesma época, comandando a Casa Civil entre 2011 e 2014.

O voto de Marta é considerado uma “traição” por uma ala do partido, que foi contra o retorno dela, o que gerou desavenças internas nas últimas semanas.

ALEX SILVA/Estadão Conteúdo



A ex-prefeita Marta Suplicy afirmou estar voltando às suas raízes e fez elogios a Boulos

## Cantoria

Na festa de ontem, o deputado estadual Eduardo Suplicy, ex-marido de Marta, subiu ao palco para cantar *Eu sei que vou te amar*, canção de Tom

Jobim e Vinícius de Moraes.

Eduardo, que chegou a sugerir prévias para a escolha de um vice para Boulos, acabou recuando da ideia depois, em meio à falta de concorrentes para enfrentar Marta.

Eduardo Suplicy chegou anteriormente a se colocar, ele próprio, como candidato em uma eventual disputa interna. Depois, porém, encontrou-se com Boulos e reforçou que apoiava a construção da chapa.

## Bolsonaro: “Quería Salles”

O ex-presidente Jair Bolsonaro (PL) confirmou a indicação do ex-comandante da Rota — grupo de elite da Polícia Militar de São Paulo —, coronel Ricardo Mello Araújo, para ser candidato a vice-prefeito da capital paulista na chapa com o atual prefeito Ricardo Nunes (MDB).

A confirmação foi dada em entrevista ao programa *Oeste Sem Filtro*, da *Revista Oeste*. Na ocasião, Bolsonaro também reforçou o apoio a Nunes, embora tenha indicado que, pessoalmente, preferia o deputado federal Ricardo Salles (PL) como candidato à Prefeitura.

“Minha preferência (para prefeitura) sempre foi o Ricardo Salles, não nego isso aí, gosto muito dele e tenho uma boa amizade com ele”, afirmou, reforçando depois: “Lamento, repito, do coração, eu queria o Ricardo Salles, mas é página virada isso aí”.

Salles desistiu oficialmente da candidatura na quarta-feira depois que Valdemar entregou uma lista com quatro nomes ao atual prefeito. Nunes ainda não cravou o nome de quem será seu vice de chapa.

## Presidente escolherá nome para julgar Moro

O Tribunal Superior Eleitoral (TSE) aprovou a lista com os três nomes de advogados cotados para uma vaga de integrante titular no Tribunal Regional Eleitoral do Paraná (TRE-PR). O escolhido deverá participar do julgamento que pode levar à cassação do mandato do senador Sérgio Moro (União Brasil-PR). Ele é acusado de abuso de poder econômico e caixa dois praticados na campanha de 2022.

Agora, cabe ao presidente Luiz Inácio Lula da Silva, desafeto e adversário político de Moro, a escolha de quem vencerá a disputa pela vaga.

Os três cotados já passaram pelo TRE-PR como membros substitutos. Graciane Aparecida do Valle Lemos tomou posse em 2017, como magistrada substituta, e em 2019 passou a ser integrante do Conselho Nacional de Segurança Pública e Defesa Social (CNSP). A publicação que oficializou a nomeação de Graciane foi assinada pelo próprio Moro no *Diário Oficial*, na época em que comandou a pasta de Justiça do governo Bolsonaro.

José Rodrigo Sade e Roberto Aurichio Júnior foram integrantes substitutos da Corte entre 2022 até o último 27 de janeiro. Os dois foram nomeados por Bolsonaro.

Sade já foi advogado do ex-deputado Deltan Dallagnol (Novo-PR) — ex-procurador da Operação Lava-Jato, da qual Moro foi juiz. O advogado se declarou impedido de participar dos julgamentos envolvendo o ex-cliente. O mandato de Deltan foi mantido pelo tribunal paranaense, mas cassado pelo TSE em maio de 2023.

Já Aurichio Júnior, enquanto membro substituto da Corte, participou da decisão, em setembro de 2022, para que sites de esquerda dessem direito de resposta Dallagnol por veicularem que a candidatura dele havia sido indeferida pelo tribunal.

A vaga em aberto na Corte impede que as ações contra Moro sejam julgadas, porque, de acordo com a legislação, decisões que possam levar à cassação de mandato só podem ser tomadas com a composição completa do colegiado, formado por sete juízes. O quórum só ficará completo com a chegada do novo membro.

# Asa Norte

**COMPLETA**, com suas universidades, escolas, bares, restaurantes, shoppings, Asa Norte tem uma atmosfera cosmopolita e diversidade cultural. Famosa por sua cena gastronômica, com grande variedade de restaurantes, tem ainda o Parque Olhos d'Água, além do tradicional Eixão do Lazer, que aos domingos reúne os moradores para um dia inteiro de diversão.

## O BAIRRO MAIS COMPLETO

Condições e facilidade de pagamento

ÚNICO PRONTO



Jane Godoy  
215 Norte

4 QTOS  
180 a 194 m<sup>2</sup>  
3 vagas de garagem

COB. DUPLEX  
319 a 387 m<sup>2</sup>  
4 vagas de garagem

2º Ofício RUA M.4589

3º Ofício - 005-143.572



Geraldo Estrela  
113 Norte

4 QTOS  
182 a 187 m<sup>2</sup>  
até 3 vagas de garagem

COB. DUPLEX  
335 m<sup>2</sup>  
3 vagas de garagem

EM CONSTRUÇÃO

PaulOOctavio®

CORRETORES DE PLANTÃO NO LOCAL

3326.2222  
www.paulooctavio.com.br

VISITE NOSSAS CENTRAIS DE VENDAS

208/209 NORTE  
Eixão, ao lado do McDonald's

NORDESTE  
CLNW 2/3

ÁGUAS CLARAS  
RUA 33 SUL LOTE 7

GUARÁ II  
Q1 33 LOTE 2



ACESSE E SAIBA MAIS

ENTRADA REGULADA  
ADEMILS

# Brasília-DF



**LUANA PATRIOLINO (INTERINA)**  
luanapatriolino.df@dabr.com.br

## Cobrança de Lula

O presidente Luiz Inácio Lula da Silva voltou a cobrar a regulação das mídias. Na abertura do ano judiciário, em que esteve ao lado dos ministros do STF, de parlamentares e do presidente da OAB, Beto Simonetti, o chefe do Planalto disse que a ação é fundamental para “desmantelar a máquina de fake news” existente no Brasil.

Reprodução/Instagram



## Desdobramentos

A nova fase da Operação Vigilância Aproximada da Polícia Federal, que mirou o vereador do Rio de Janeiro Carlos Bolsonaro (foto), do Republicanos, abriu um capítulo na cena política brasileira. Com o avançar das investigações, os agentes identificaram indícios de que o ex-presidente Jair Bolsonaro (PL) recebeu informações da “Abin paralela”, sob a gestão de Alexandre Ramagem. Como resultado, a polarização tende a ganhar mais força. De um lado, há os que acusam a PF de abuso; de outro, há os que apostam que o clã Bolsonaro está ruindo.

## Lula-Freitas

Não se fala em outra coisa a não ser da aproximação entre Lula e o governador de São Paulo, Tarcísio de Freitas (Republicanos). Os bolsonaristas estão irritados, pois o petista teria “seduzido” o aliado de Jair Bolsonaro. Ontem, o chefe do Planalto disse que o governo estadual terá “todo o apoio necessário” da gestão federal. O encontro entre eles virou até meme nas redes sociais, já que o republicano riu de uma piada do presidente e da fala de uma pessoa da plateia que pediu para ele “voltar para o PT”.

## IA na mira

O presidente da Câmara dos Deputados, Arthur Lira (PP-AL), vem sendo pressionado a decretar regime de urgência na tramitação dos projetos de lei que regulamentam as redes sociais e a inteligência artificial (IA). Além da insistência do presidente do Tribunal Superior Eleitoral (TSE), ministro Alexandre de Moraes, e de profissionais que operam a comunicação política no Congresso, entrou na articulação o presidente do Republicanos, deputado federal Marcos Pereira (SP), que também é vice-presidente da Casa.

Na abertura dos trabalhos do TSE, Marcos Pereira — pré-candidato à sucessão de Arthur Lira — deu total apoio à regulamentação das redes. Nos bastidores do Congresso, marqueteiros e líderes de legendas estão a todo vapor em busca de consenso sobre a pauta.

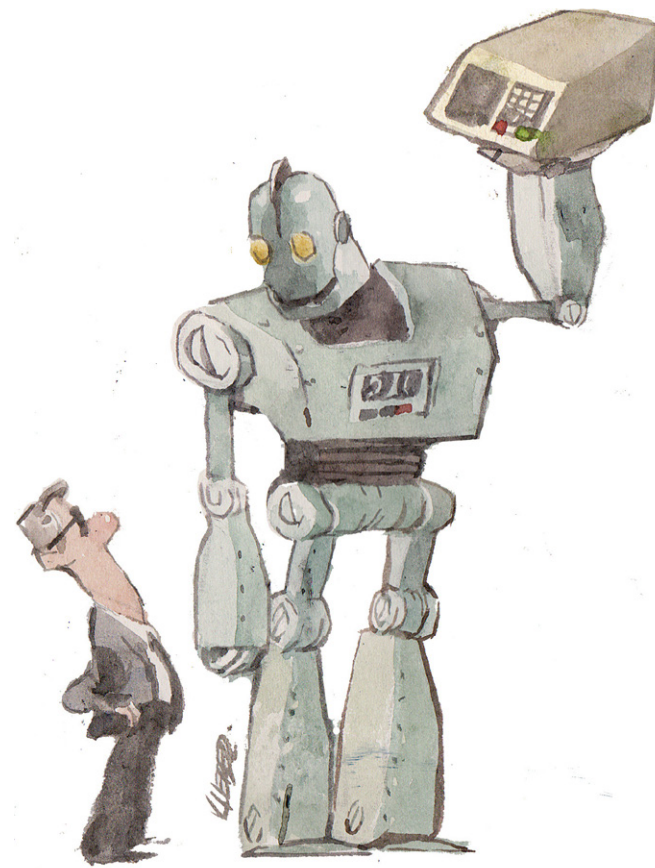

## Setor rodoviário

A Associação Nacional das Empresas de Transporte Rodoviário de Passageiro (Anatrip) conseguiu restabelecer uma liminar na Justiça para que as empresas ligadas à entidade possam adquirir os veículos sem a necessidade das plataformas elevatórias ou dispositivos de poltrona móvel. A decisão foi proferida pela juíza federal Rosimayre Gonçalves de Carvalho, do TRF-1.

## Mudanças

A Anatrip argumenta que a instalação das plataformas elevatórias aumentaria o peso do ônibus em 300kg, sobrecarregando o lado direito dos veículos, podendo causar instabilidade e colocar em risco a segurança dos passageiros. “O Inmetro não apresentou estudos e laudos técnicos que respaldem a segurança dos ônibus equipados com plataformas elevatórias”, disse à coluna o secretário executivo da associação, Gabriel Oliveira.

## Infraestrutura

O Lide Brazil Conference reunirá autoridades brasileiras e da Arábia Saudita no Brazil Saudi Arabia Conference, na capital, Riyadh, entre 3 e 5 de março. O evento promoverá debates sobre infraestrutura. O ex-presidente Michel Temer e o embaixador da Arábia Saudita no Brasil, Faisal Ghulam, confirmaram presença.

## Jurisprudência consolidada

O STF consolidou a jurisprudência sobre a inexistência de vínculo de emprego em contratos de franquia. Praticamente todos os ministros (à exceção de Edson Fachin) confirmaram a natureza empresarial na relação entre franqueadora e franqueados no julgamento de sete Reclamações Constitucionais impetradas pela seguradora Prudential, dona de uma rede de franquias.

## Sem vínculo trabalhista

Em janeiro, os ministros Gilmar Mendes e Dias Toffoli cassaram acórdãos do Tribunal Regional do Trabalho da 10ª Região, que reconheciam vínculo de emprego entre donos de corretoras de seguros franqueadas e a Prudential. Antes disso, a seguradora firmou um acordo com o Ministério Público do Trabalho, de abrangência nacional, que extinguiu as obrigações de duas Ações Cíveis Públicas que questionavam o modelo de franquia da companhia.

**PODER /** Ministro dos Direitos Humanos, Silvio Almeida argumenta que a iniciativa, na prática, significa privatizar a execução penal, o que é absolutamente vedado pela Constituição. Segundo ele, o problema do sistema carcerário é a ausência do Estado

# Críticas à privatização de presídios

» MAYARA SOUTO

Clarice Castro/MDHC

O ministro dos Direitos Humanos e da Cidadania, Silvio Almeida, criticou a privatização de presídios e alegou que a violência no sistema carcerário tem resquícios da ditadura militar. “O problema todo do sistema carcerário, ao contrário do que se pode pensar, é a ausência do Estado. Ele se tornou um celeiro para a ampliação do crime organizado”, afirmou, em café da manhã com jornalistas. “Se a gente não for capaz de colocar o sistema penitenciário nos termos da lei, do que determina a Constituição, não seremos capazes de lidar com a segurança pública do Brasil.”

Em setembro do ano passado, um decreto, assinado pelo ministro da Fazenda, Fernando Haddad, e pelo vice-presidente Geraldo Alckmin, concedeu incentivos tributários para projetos destinados ao sistema prisional e outros setores (saúde, educação etc.). Dessa maneira, o Banco Nacional de Desenvolvimento Econômico e Social (BNDES) apoiou a privatização do presídio de Erechim (RS). À época, Almeida criticou a iniciativa dos integrantes do governo federal e afirmou que iriam fazer uma discussão interna acerca do tema. Ontem, ele declarou que o assunto está sendo debatido dentro da gestão.

“Não se pode privatizar execução penal. O que eles dizem que privatizam são as construções dos estabelecimentos, a prestação dos serviços. O que, na prática, acaba havendo é uma privatização da execução penal, o que é absolutamente vedado pela Constituição”, frisou. “Só o Estado brasileiro pode exercer o poder punitivo. Isso acaba



Almeida disse que conversará com o ministro da Justiça para integrar a política de direitos humanos com a área da segurança pública

fazendo com que as pessoas lucrem com a prisão. São os alertas que estou dando”, disse

O titular da pasta de Direitos Humanos também comentou sobre a origem da violência no país. “As raízes estão nesta vida miserável que estamos produzindo com a pobreza, na falta de perspectiva para as pessoas, com permissividade na esfera pública. Estamos criando uma sociedade do ódio”, disse. “Vejo com muita preocupação que o debate político, em torno da violência e da segurança pública, se dê em torno de medidas de endurecimento da pena, sem pensar em outras camadas do problema”, acrescentou.

Entre as origens desse contexto, no caso dos presídios, ele lembrou da Casa da Morte — centro clandestino de tortura, em Petrópolis

(RJ). O local será transformado em um memorial da ditadura militar e, segundo o ministro, poderá revelar reflexos daquela época existentes no sistema carcerário atual. “É preciso que nós entendamos o que foi a Casa da Morte e como ela se apresenta no sistema prisional. Ela não se refere só ao passado, ela se refere também ao futuro”, afirmou.

## Extrema direita

Ele comentou o fato de que o golpe militar está prestes a completar 60 anos. “O golpe foi contra a democracia, mas também contra o futuro do Brasil. Foi um golpe que envolveu interromper o Brasil no seu caminho de desenvolvimento econômico, colocar o Brasil de joelhos perante poderes estrangeiros. Foi um falso nacionalismo, um golpe de entregar o

Brasil para outros países”, enfatizou. “Estamos em um momento de disputa da memória. E olha como a extrema direita está muito mais unificada e organizada, eles estão disputando até a memória do 8 de janeiro. Imagina o que eles fazem com o que aconteceu em 1º de abril de 1964.”

Almeida também adiantou que pretende conversar, nas próximas semanas, com o ministro da Justiça, Ricardo Lewandowski. “Vamos pensar como podemos atuar de maneira mais firme num debate de segurança pública e direitos humanos. Não existe contradição entre eles. Precisamos desmistificar algumas ideias de direitos humanos de que proibem o uso da força, o que é mentira”, ressaltou.

O ministro ainda destacou a importância de as políticas

públicas de direitos humanos serem permanentes e estáveis. “A gente tem que começar a dizer que a política de direitos humanos é questão de gestão pública e administrativa, temos que ver como transformar nossos sonhos mais altos de direitos humanos em política pública, colocando a técnica a serviço do brasileiro”, comentou.

Entre as propostas permanentes, ele anunciou a criação da Rede Nacional de Direitos Humanos, que vai receber denúncias e acompanhar todos os passos do que acontece com a pessoa. Para isso, Almeida garantiu que unidades do MDHC serão criadas em diversas regiões do Brasil e vai unir forças com organizações que já fazem esse trabalho de garantir os direitos humanos nos estados.



**Se a gente não for capaz de colocar o sistema penitenciário nos termos da lei, do que determina a Constituição, não seremos capazes de lidar com a segurança pública do Brasil”**

**Silvio Almeida**, ministro dos Direitos Humanos

## Memória

### Decreto sobre PPI

O decreto editado em abril do ano passado incluiu presídios e segurança pública no rol do Programa de Parcerias e Investimentos (PPI). O texto dispõe “sobre incentivo ao financiamento de projetos de infraestrutura com benefícios ambientais e sociais”. O decreto modificou outro publicado em outubro de 2016, no governo do ex-presidente Michel Temer (MDB), que regulamentou as áreas prioritárias do PPI.

A política de parcerias público-privadas instituída pela gestão Temer colocava apenas os setores de logística e transporte, mobilidade urbana, telecomunicação, radiodifusão e saneamento básico entre aqueles que poderiam receber investimentos das iniciativas privadas.



## CENSO 2022

# Mais templos do que escolas e hospitais

Censo do IBGE mostra que a quantidade de locais religiosos no país supera a soma de instituições de ensino e de saúde

» HENRIQUE LESSA

O Brasil tem 579,7 mil estabelecimentos religiosos de todos os tipos, sejam igrejas, templos, sinagogas, mesquitas e terreiros, entre outros, número superior a todas as unidades de ensino e de saúde somadas, que chegam a apenas 511,9 mil estabelecimentos. Os dados foram obtidos no Censo 2022 e divulgados, ontem, em Ponte Alta do Jalapão (TO) pelo Instituto Brasileiro de Geografia e Estatística (IBGE).

Segundo o recorte, o país tem uma média de 286 locais de fé para cada grupo de 100 mil habitantes. Enquanto as unidades de ensino, que incluem escolas, creches e universidades, somam 264,4 mil unidades — média de 130 para cada 100 mil habitantes —, as unidades de saúde somam apenas 122 para cada 100 mil habitantes, o que totaliza 247,5 mil estabelecimentos como hospitais, clínicas e prontos-socorros em todo o país.

A maior relação de templos religiosos por habitante está na Região Norte, com 79.650 endereços, o que dá 459 locais de credo por grupo de 100 mil pessoas. A Região Sul, por sua vez, registra a menor relação, com 226 estabelecimentos para a prática da fé por 100 mil habitantes. Mesmo assim, o dado representa o dobro da quantidade de escolas ou de hospitais.

A grande concentração de locais de credo, segundo especialistas, pode ser explicada pelo crescimento acentuado, nos últimos anos, da presença dos evangélicos. Com a característica de instalar pequenos templos perto das comunidades e da residência dos fiéis, principalmente nas periferias das grandes cidades, pode-se observar uma explosão do número desses locais nos últimos anos. De acordo com um estudo do Centro de Estudos da Metrópole da Universidade de São Paulo (USP), as igrejas evangélicas abriram cerca de 17 templos por dia no Brasil em 2019.

### Tecnologia

Graças aos avanços tecnológicos, foi possível, no Censo de 2022, capturar com a mesma tecnologia utilizada pelos smartphones as coordenadas geográficas de cada edificação visitada pelos funcionários. A diretora de Pesquisas do IBGE, Elizabeth Hypolito, lembrou que os novos dados são fruto não apenas dessa evolução, mas, também, do empenho de todas as áreas do instituto e da população, que concordou em responder aos recenseadores.

## A dimensão da fé

**579,7**  
mil estabelecimentos religiosos, como igrejas, templos, mesquitas, sinagogas e terreiros.

**264,4**  
mil unidades de ensino, como escolas, creches e universidades. 130 unidades para cada 100 mil habitantes.

**247,5**  
mil unidades de saúde como hospitais, clínicas e prontos-socorros. 122 unidades para cada 100 mil habitantes

### DISTRIBUIÇÃO

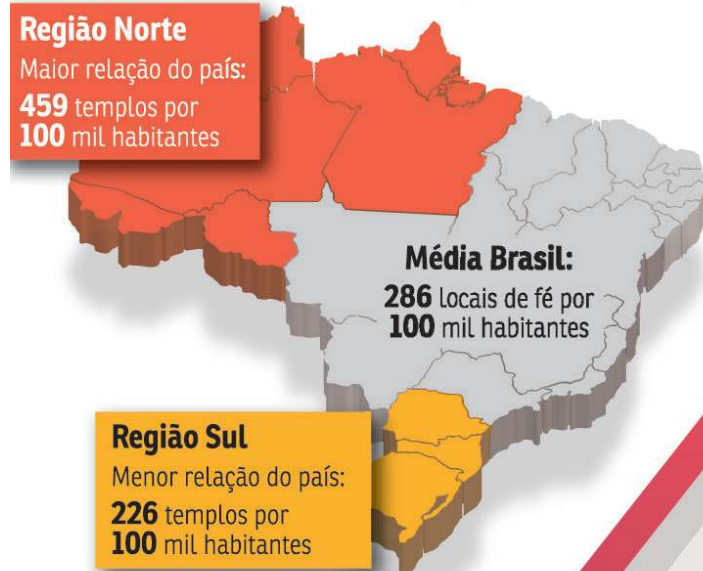

Com a inovação, esta foi a primeira vez em que o Censo pode coletar esses dados de localização, além de registrar as atividades realizadas em cada uma das edificações visitadas pelos funcionários do instituto. “Esta é a primeira vez que o IBGE marca as coordenadas geográficas de cada unidade visitada e, hoje (ontem), estamos lançando um dado inédito do Censo, um produto que possibilita a análise da dinâmica de ocupação do território nacional, as diferentes formas de distribuição da população, com suas diferentes dimensões e estruturas de organização”, disse a diretora de Geociências do IBGE, Ivone Lopes Batista.

### Endereços

A coleta incluiu 111,1 milhões coordenadas geográficas de endereços, sendo 90,6 milhões utilizados como moradia particular, o que representa 81,5% dos locais visitados pelos recenseadores. As edificações não residenciais, como escolas, hospitais e igrejas, lojas, bancos e shoppings, representam 10,5% das coordenadas capturadas, com 11,7 milhões de estabelecimentos. O estudo ainda apontou que o país tem 3,5 milhões de edificações em construção ou reforma. O gerente do Cadastro de Endereços do IBGE, Eduardo Baptista, disse que cada coordenada geográfica se refere a um endereço individualizado.

“Cada endereço tem uma coordenada. Se, em um mesmo local, há duas espécies de endereço, um domicílio particular e um estabelecimento agropecuário, por exemplo, esse mesmo endereço terá dois pares de coordenadas, com dois registros diferentes”, apontou.

Os dados do Censo são fundamentais para os governos federal, estaduais e municipais planejarem políticas públicas e executarem ações para atender à população. Essas informações também são utilizadas para estabelecer a participação de estados e municípios nos diferentes fundos de transferência de recursos federais. Outra característica é que os novos dados georreferenciados podem contribuir para que estados e municípios analisem com mais precisão a avaliação de risco e as medidas necessárias para as populações que habitam áreas sujeitas a enchentes ou deslizamentos, por exemplo.

O evento de divulgação dos dados contou com o presidente do IBGE, Marcio Pochmann, diversos diretores da instituição e o governador do Tocantins, Wanderlei Barbosa (Republicanos).

## DIREITOS HUMANOS

# Juiz brasileiro na Corte Interamericana

» INGRID SOARES

O juiz brasileiro Rodrigo Mudrovitsch tomou posse como vice-presidente da Corte Interamericana de Direitos Humanos (CIDH). Na presidência, assumiu a costa-riquenha Nancy Hernández López. A cerimônia ocorreu na última segunda-feira, em San Jose (Costa Rica). O mandato de ambos vai até dezembro de 2025.

“A eleição para a vice-presidência da Corte Interamericana de Direitos Humanos foi uma grande honra para mim. Agradeço profundamente pelo voto de confiança que me foi dado pelos meus pares”, apontou Mudrovitsch.

Na comitiva brasileira, estava o presidente do Supremo Tribunal Federal (STF), ministro Luís Roberto Barroso, que palestrou na cerimônia de Inauguração do

Ano Judicial Interamericano. O magistrado destacou que o Conselho Nacional de Justiça (CNJ) criou uma unidade de monitoramento e cumprimento das decisões da Corte internacional e que o STF também tem atuado com atenção aos direitos humanos ao julgar casos sobre o sistema prisional brasileiro, a letalidade policial e a proteção das comunidades indígenas.

Também participaram da posse

o procurador-geral da República, Paulo Gonet, a presidente do Superior Tribunal de Justiça (STJ), Maria Thereza de Assis Moura, o ministro do Tribunal Superior Eleitoral (TSE), André Ramos Tavares, além do advogado-geral da União, Jorge Messias.

Rodrigo Mudrovitsch é advogado, mestre em direito constitucional pela Universidade de Brasília e doutor em direito do estado pela Universidade de São Paulo.

Arquivo pessoal



Posse de Rodrigo Mudrovitsch (D) na Corte Interamericana, na Costa Rica

## EDUCAÇÃO

# UNE exige anulação do Sisu

Ministério da Educação admite problemas na divulgação dos resultados. Boa parte das queixas vem de candidatos cotistas

» ÁNDREA MALCHER  
» MAYARA SOUTO

A União Nacional dos Estudantes (UNE) protocolou, ontem, uma notificação extrajudicial para que o Ministério da Educação (MEC) preste esclarecimento público sobre as origens do erro no portal do Sistema de Seleção Unificada (Sisu) e anule essa etapa do processo. Na terça-feira, muitos candidatos consultaram os resultados na plataforma e comemoraram a aprovação com a família e amigos. Horas depois, veio a decepção com o sumiço dos nomes da lista de ingresso às universidades públicas.

Em nota, divulgada ontem, o ministério reconheceu que houve uma “divulgação indevida de listas provisórias, com rankings ainda parciais, durante 25 minutos”, e que “a ocorrência está sendo rigorosamente apurada”. O MEC abriu sindicância interna, por meio da Corregedoria da pasta, e que “estruturou uma força-tarefa para receber e solucionar quaisquer dúvidas relacionadas ao processo do Sisu”. O canal oferecido para receber queixas de estudantes é o e-mail [resultadosisu24@mec.gov.br](mailto:resultadosisu24@mec.gov.br).

“Não dá para os estudantes ficarem no escuro, sem saber do seu futuro, sem saber o que aconteceu e, muito menos, pagar por um erro que não cometeram”, declarou ao *Correio* a presidente da UNE, Manuella Mirella. A entidade também pede a suspensão das matrículas nas instituições e as inscrições no Programa Universidade para Todos, o ProUni, que concede bolsas em faculdades privadas. Na notificação, a UNE pede que sejam mantidos, na reabertura dos processos de inscrição, os mesmos prazos estabelecidos atualmente, e que “sejam efetivamente prestados os esclarecimentos sobre os problemas enfrentados nos sistemas”.

“A gente quer garantir que esse problema seja resolvido e que o estudante, que não teve culpa do erro, não seja prejudicado. Cobramos que esse erro não ocorra no resultado do Fies e do ProUni também”, disse Manuella.

A entidade estudantil também criou uma plataforma para reunir os relatos dos estudantes lesados pela “pane no sistema” do MEC. “Muitos estudantes nos procuraram falando que tinham passado (na universidade) no dia anterior (terça-feira) e, no outro dia, não tinham conseguido a sua vaga na universidade pública, e esse movimento só cresceu”, relatou

Juca Varella/Agência Brasil



Por meio de nota, o Ministério da Educação informou que houve “divulgação indevida de listas provisórias, com rankings ainda parciais, durante 25 minutos”

Arquivo Pessoal

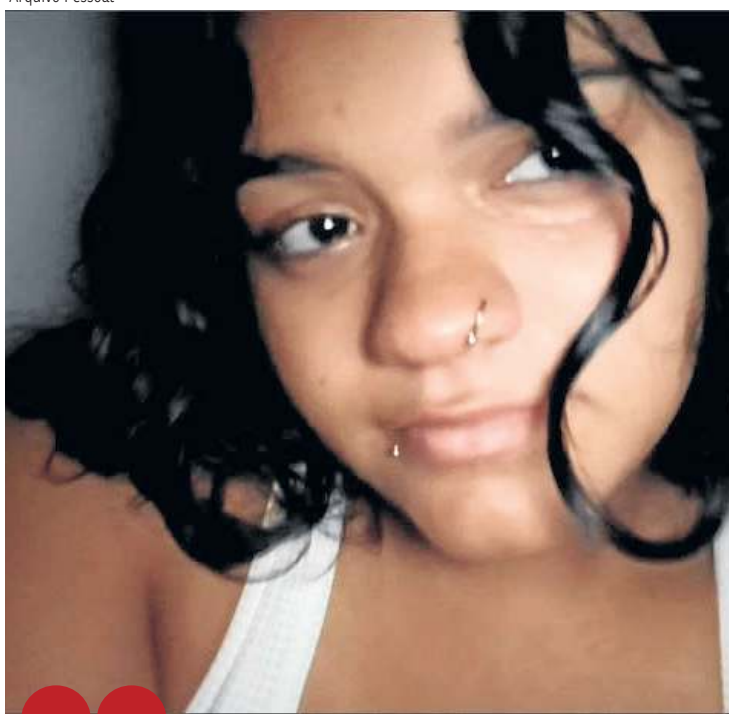

**Fiquei muito animada com a notícia e não conseguia parar de chorar de alegria, só que, depois de algumas horas, percebi que o meu nome também sumiu. Me encontro devastada, me sentindo usada”**

**Cinthia Cavalcante, estudante**

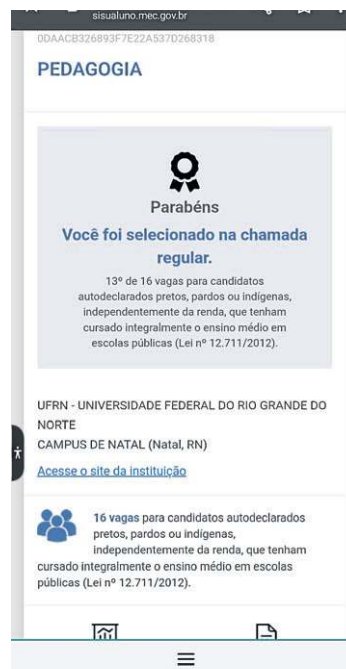

App do Sisu: aprovada em 13º lugar, Cinthia caiu para 20º e ficou sem vaga



a presidente da UNE. Na primeira hora de funcionamento da plataforma, 50 relatos de problemas foram postados no site [www.une-org-br-1.rds.land/problemas-com-fies-sisu-prouni](http://www.une-org-br-1.rds.land/problemas-com-fies-sisu-prouni).

## Crise de ansiedade

Esse é o caso de Cinthia

Isabelly Silva Cavalcante, de 18 anos, de Natal (RN). Ela se inscreveu para o curso de Pedagogia na Universidade Federal de Rio Grande do Norte (UFRN), na manhã da terça, e, ao acessar o site, estava na 13ª posição para cotas destinadas a pretos, pardos e indígenas que cursaram o ensino médio em escola pública.



**Não dá para os estudantes ficarem no escuro, sem saber do seu futuro, sem saber o que aconteceu e, muito menos, pagar por um erro que não cometeram. Cobramos que esse erro não ocorra no resultado do Fies e do ProUni também”**

**Manuella Mirella, presidente da UNE**

“Fiquei muito animada com a notícia e não conseguia parar de chorar de alegria, só que, depois de algumas horas, eu vejo alguns relatos de que o resultado tinha sumido e, quando eu entrei no site, percebi que o meu também sumiu”, relatou a jovem.

Cinthia teve crise de ansiedade ao ler o posicionamento do MEC de que os resultados “vazados” deveriam ser desconsiderados. Ao receber a segunda comunicação sobre a resultado, ela notou que, além de ter sido desclassificada da primeira chamada — sua posição caiu para o 20º lugar —, o número da inscrição mudou e não batia com o registro de inscrição oficial. “No momento, me encontro devastada, me sentindo usada”, lamentou.

O acesso ao Sisu se dá por meio do cadastro [gov.br](http://gov.br), que exige CPF e senha. O *Correio* apurou que a maioria dos casos de inconsistência na aprovação estava relacionado com o critério de cotas. Nos últimos dois dias, a reportagem vem questionando o MEC para que informe se a pane está relacionada à mudança na Lei de Cotas, aprovada pelo Congresso, no ano passado, mas, até o fechamento desta edição, não obteve retorno.

## SAÚDE

## Paes confirma epidemia de dengue no Rio de Janeiro

» HENRIQUE FREGONASSE\*

O prefeito do Rio de Janeiro, Eduardo Paes (PSD), confirmou, ontem, que a cidade enfrenta uma epidemia de dengue. Com o secretário municipal de Saúde, Daniel Soranz, Paes apresentou um plano de contingência para combater a doença, com uma série de medidas de amparo à população e de combate ao *Aedes aegypti* — mosquito que também transmite zika e chikungunya.

Técnicos da prefeitura estimam que a taxa atual de incidência de dengue — número de casos por 100 mil habitantes — superou a marca da epidemia de 2012, a mais grave da série histórica na capital fluminense. Soranz informou que a cidade enfrenta recorde de internações pela doença, com 362 pessoas hospitalizadas em janeiro. Apesar de não haver confirmação de mortes pela doença no Rio, três óbitos são investigados. O atendimento a pacientes com dengue tem aumentado desde o início do ano. Na terceira semana de janeiro, 757 pessoas passaram pela emergência — um aumento de 67% frente à segunda semana.

Segundo Soranz, o estado de epidemia ocorre quando há um aumento sustentado de casos por um período definido e em regiões diferentes da cidade. Para frear o avanço da dengue, Paes pediu à população que reforce o combate aos focos do mosquito.

“A diferença para 2012 é que a gente põe, hoje, uma rede muito mais ampla e capilarizada pela cidade, com as clínicas da família. Ao contrário da pandemia de covid, em que o cidadão, individualmente, não podia fazer muita coisa, (a prevenção) depende muito da ação individual. Na absoluta maioria dos casos de dengue, as pessoas se contaminam em casa ou perto do local onde moram”, disse o prefeito.

Entre as estratégias do plano de contingência, estão a criação do Centro de Operações de Emergência (COE-Dengue); a abertura de 10 polos de atendimento para a doença distribuídos por toda o município; a dedicação de leitos para pacientes com dengue nos hospitais da rede municipal; o uso de carros fumacê nas regiões com maiores incidências de caso e a entrada

Cleber Mendes/Estadão Conteúdo



compulsória em imóveis fechados e abandonados.

## Problema nacional

O Ministério da Saúde divulgou, ontem, que o Brasil tem 262.247 casos de dengue. De 1º de janeiro até ontem, 29 mortes relacionadas à doença foram registradas, e há 173 óbitos sob investigação.

Entre 1º e 27 de janeiro, o país contabilizou 243.720 casos prováveis da doença. “Quando comparado com o mesmo período de 2023, observa-se um aumento de 273% no número de casos prováveis. As regiões geográficas onde se apresentam os maiores coeficientes de incidência são Centro-Oeste, Sudeste e Sul”, informou o ministério. A taxa de incidência nacional

está em 129,2 casos prováveis de dengue por grupo de 100 mil habitantes. Distrito Federal, Minas Gerais, Acre e Paraná são as unidades da Federação com os maiores índices de incidência da doença.

Na tarde de hoje, a ministra da Saúde, Nísia Trindade, inaugura o Centro de Operações de Emergência contra a Dengue (COE Dengue), em Brasília. A



**Ao contrário da pandemia de covid, em que o cidadão, individualmente, não podia fazer muita coisa, (a prevenção) depende muito da ação individual. Na absoluta maioria dos casos de dengue, as pessoas se contaminam em casa ou perto do local onde moram”**

**Eduardo Paes, prefeito do Rio**

iniciativa, segundo o ministério, visa acelerar a organização de estratégias de vigilância, “permitindo mais agilidade no monitoramento e análise do cenário para definição de ações adequadas e oportunas para o enfrentamento da dengue no país”.

\*Estagiário sob a supervisão de Vinicius Doria



7 • Correio Braziliense — Brasília, sábado, 3 de fevereiro de 2024

Bolsas	Pontuação B3	Dólar	Salário mínimo	Euro	CDI	CDB	Inflação
Na sexta-feira	Ibovespa nos últimos dias	Na sexta-feira	Últimos	Comercial, venda na sexta-feira	Ao ano	Prefixado 30 dias (ao ano)	IPCA do IBGE (em %)
<p><b>1,01%</b> São Paulo</p> <p><b>0,35%</b> Nova York</p>	<p><b>127.401</b></p> <p>30/1 31/1 1/2 2/2</p>	<p><b>R\$4,968</b> (+ 1,07%)</p> <p>29/janeiro 4,946 30/janeiro 4,945 31/janeiro 4,937 1/fevereiro 4,915</p>	<p><b>R\$ 1.412</b></p>	<p><b>R\$ 5,363</b></p>	<p><b>11,15%</b></p>	<p><b>11,15%</b></p>	<p>Julho/2023 0,12 Agosto/2023 0,23 Setembro/2023 0,26 Outubro/2023 0,24 Novembro/2023 0,28</p>

## CRIMES FINANCEIROS

# Cuidado com celular, Pix e cartão na folia

Especialistas enumeram os cuidados necessários para não sofrer golpes no carnaval. Furto de telefones explodiu em 2023

» RAFAELA GONÇALVES  
» MAYARA SOUTO

Carnaval é época de folia, mas também de cautela. A aglomeração de pessoas e a distração no momento de efetuar pagamentos formam o enredo ideal para que bandidos apliquem golpes financeiros.

No reinado de Momo, o celular é o item mais visado pelos criminosos. De acordo com o Anuário de Segurança Pública de 2023, o furto de celulares disparou em todo o país. O estudo aponta que o problema aumentou no Brasil inteiro, com alguns estados com crescimento acima de 100% nos furtos.

O aumento mais expressivo ocorreu na Paraíba, com alta de 157%. No geral, mais de 60% dos casos acontecem durante a noite e em vias públicas, quando a distração e a aglomeração são maiores. Ainda segundo o levantamento, o Distrito Federal é uma das poucas localidades em que o furto de aparelhos está controlado, com um aumento de apenas 1,8%, de acordo com o levantamento.

Deixar o aparelho vulnerável no meio do bloco é uma atitude de alto risco. Os bandidos preferem atacar precisamente na hora que o celular está sendo utilizado. Ao roubar o aparelho desbloqueado, fica mais fácil acessar informações do proprietário.

O especialista em segurança Alan Fernandes, membro do Fórum Brasileiro de Segurança Pública, afirma que o interesse por celulares aumentou exponencialmente porque as quadrilhas estão se especializando em crimes digitais. “O celular, hoje, é a principal preocupação do brasileiro, primeiro por ser um produto de alto valor agregado, o próprio aparelho tem valor no mercado criminal e isso aumenta com a possibilidade de acesso aos dados contidos no smartphone, sobretudo os dados financeiros”, alerta.

De acordo com Fernandes, há um interesse pelo próprio aparelho e pelas peças, mas, em boa parte, o aumento dos crimes se deu pelo fluxo de informações contidas nos celulares, sobretudo o acesso a aplicativos de banco. “Existem quadrilhas especializadas em desbloquear os aparelhos para ter acesso a esses

## Atenção redobrada

Com o carnaval chegando, foliões precisam se precaver contra golpes financeiros durante as festas. Veja as principais fraudes e como se proteger

### Golpes com cartões de crédito

■ **Golpe da troca de cartões:** o golpista fica de olho na senha enquanto o cliente usa a maquininha para pagamento e, depois da transação, troca o cartão na hora de devolvê-lo.

■ **Golpe da maquininha quebrada:** o golpista utiliza uma maquininha com o visor quebrado e aproveita para cobrar um valor maior do que seria o pagamento.

### Golpes utilizando o Pix

■ **Golpe do Pix trocado:** confirme os dados do recebedor antes de efetivar a transferência. Veja sempre se o nome do destinatário está correto.

■ **Golpe do “falso vendedor”:** exija o comprovante de pagamento antes de entregar o produto, pois tem sido recorrente o golpe de comprovante falso.

### Celular seguro

■ O recurso disponibilizado pelo governo federal é uma camada de proteção aos usuários. Disponível em site e aplicativo, a ferramenta bloqueia celulares roubados ou furtados, acionando com mais agilidade operadoras para bloquear a linha e os bancos, para impedir o acesso indevido a aplicativos e contas.

dados. São golpes que acontecem perante o furto ou roubo, que trazem muita preocupação às pessoas”, observa o especialista. Fernandes afirma que os golpistas acompanham atentamente as inovações tecnológicas para extrair mais dinheiro das vítimas.

O diretor do Comitê de Prevenção a Fraudes da Federação Brasileira de Bancos (Febraban), Adriano Volpini, recomenda cuidados básicos para não cair em golpes. “Nunca anote senhas de acesso ao banco em blocos de notas, e-mails, mensagens de WhatsApp ou em outros locais do celular ou use a mesma senha de acesso ao banco em outros apps. Também sempre use os mecanismos



### Como habilitar o recurso

- Baixe o app pelo Google Play ou Apple Store
- Para acessar, é preciso ter cadastro no gov.br
- Depois de aceitar os termos de uso do app, registre o número do celular. Pode ser registrado mais de um, desde que esteja ligado ao seu CPF
- Em caso de furto, perda ou roubo, você ou uma pessoa de confiança criam uma ocorrência
- A plataforma notifica a Anatel e os bancos parceiros para realizar o bloqueio e será gerado um protocolo
- **Atenção:** mesmo após realizar o bloqueio pelo aplicativo, é preciso registrar Boletim de Ocorrência.

### Dicas de como se proteger

- Não guarde seu cartão solto em bolsos ou bolsas, isso pode facilitar o golpe do pagamento por aproximação. Dê preferência para guardá-lo em locais próximos ao corpo, como pochetes ou porta-dinheiro de cintura
- Nunca entregue seu cartão para alguém inserir na maquininha e realizar o pagamento
- Garanta que sua senha não esteja visível para outras pessoas ao redor
- Não aceite realizar pagamentos se o visor da maquininha estiver danificado
- Sempre verifique o valor digitado na maquininha e peça o comprovante impresso

- Desconfie se o vendedor falar que precisa passar o cartão novamente. Verifique o valor pago e se houve cobrança a mais pelo aplicativo do seu banco
- Caso o vendedor precise pegar seu cartão, confira se o cartão devolvido é realmente o seu
- Mantenha o seu celular sempre protegido, assim evita o risco de furto do aparelho
- A senha deve ser única para acesso ao banco. Também use o bloqueio de tela inicial, biometria facial e/ou digital para acessar o celular e os aplicativos e ative o bloqueio automático de tela
- Em caso de roubo, comunique imediatamente o seu banco e registre um boletim de ocorrência (on-line ou na delegacia).

Fontes: Febraban e gov.br.

de proteção oferecidos pelas empresas de seu aparelho celular”, aconselha.

### Celular seguro

Recentemente, os celulares ganharam uma camada adicional de proteção. O aplicativo Celular Seguro, lançado em dezembro pelo Ministério da Justiça e Segurança Pública (MJSP), já conta com mais de 1 milhão de usuários. Por meio da ferramenta, quem tiver o celular roubado, furtado ou perdido pode avisar de uma só vez várias instituições parceiras do governo, como a Agência Nacional de Telecomunicações (Anatel) e bancos.

No primeiro mês de lançamento, roubo e furto foram as ocorrências mais citadas pelos usuários. Os estados com maior número de bloqueios por meio da ferramenta foram São Paulo, Rio de Janeiro, Bahia, Pernambuco e Minas Gerais.

A advogada Meire Ferreira, 27 anos, teve seu aparelho furtado em uma festa de pré-carnaval em janeiro. “Meu celular estava dentro da bolsa, que estava debaixo do meu braço. Eu realmente não sei como aconteceu, em dado momento eu fui pegar o celular, e ele já não estava mais lá, mesmo tomando cuidado e sem desgrudar da minha bolsa. Simplesmente aconteceu, não sei explicar como”, conta.

Com a esperança de conseguir rastrear o aparelho, Meire só bloqueou o celular na manhã do dia seguinte, quando os criminosos tentaram agir. “Como o meu celular era um iPhone, não conseguiram desbloquear o aparelho, mas tiraram o chip e colocaram em um outro desbloqueado. Eu utilizei um aplicativo depois para apagar os dados, da própria Apple”, disse a advogada, que conseguiu bloquear seu número na operadora antes de maiores transtornos.

### Troca do cartão

Entre as opções de pagamento, o cartão é um grande alvo dos

criminosos. Segundo a Febraban, um dos golpes mais recorrentes é o da troca do cartão. O falso vendedor se passa por um ambulante e entrega a maquininha para o cliente digitar a senha. No momento, eles se aproveitam da distração do comprador para prestar atenção na senha digitada e depois trocam o cartão na hora de devolvê-lo.

Tendo em mãos o cartão e a senha, os criminosos fazem compras usando o dinheiro do proprietário, por isso, é preciso muita atenção na hora dos pagamentos. “É importante ressaltar que o campo de senha deve mostrar apenas asteriscos. O cliente também não deve aceitar fazer pagamentos se o visor da maquininha estiver danificado. É muito importante que a própria pessoa insira o cartão na maquininha, e confira se o cartão devolvido é realmente o seu”, enumera Volpini, diretor do Comitê de Prevenção a Fraudes da Febraban.

Neste contexto, o Pix, meio de pagamento queridinho dos brasileiros, também ganha destaque no carnaval. É natural que muitos foliões optem por utilizá-lo para pagar as despesas durante a festa. Mas é preciso tomar precauções. Uma das falcatruas mais comuns acontece por meio do pagamento via QR Code, em que o cliente escaneia o código para efetuar o Pix. Pode acontecer de o código estar configurado para um valor diferente do da venda.

Ao pagar com QR Code, é necessário confirmar com atenção todos os dados do pagamento e se a loja escolhida é realmente quem irá receber o dinheiro. Só após essa checagem detalhada, é que o consumidor deve fazer a transferência.

Todo usuário pode configurar, no app do seu banco, o limite de transferência via Pix. A medida é importante para auxiliar na gestão e controle de transações e a funcionalidade está disponível na internet banking e nos aplicativos bancários na área “Meus Limites Pix”. Com a ferramenta, é possível revisar e configurar o valor mais adequado para suas transações financeiras do dia a dia. “Antes de sair de casa, ajuste os limites do Pix para valores que for usar na festa”, adverte Volpini.

## É fundamental registrar ocorrência policial

Caso o folião caia em algum golpe financeiro, é possível tentar reaver os valores. Mas é fundamental que a vítima registre o quanto antes um boletim de ocorrência. Assim, as autoridades policiais conseguem, além de gerar estatísticas, compilar e investigar os casos por regiões e até por contas bancárias utilizadas pelos golpistas.

Em caso de golpes por Pix, o Banco Central possui desde 2021 o Mecanismo Especial de Devolução (MED). “A pessoa precisa ligar imediatamente para o seu banco de onde fez a transferência e pedir para acionar o MED. A instituição financeira então fará o

bloqueio imediato do numerário na conta de destino e restituirá a vítima em até sete dias. Quanto antes a pessoa ligar e solicitar o MED, mais chances terá de reaver o valor. É quase uma corrida contra o tempo”, explica a advogada Rafaela Baldissera, especialista em direito digital.

Em situações de roubo do aparelho ou golpe com o cartão de crédito, também é preciso entrar em contato com a instituição financeira o quanto antes para informar a movimentação ilegal e realizar o bloqueio do acesso.

A advogada Tainá Aguiar Junqueira, especialista em direito digital e professora do Instituto

Brasileiro de Ensino, Desenvolvimento e Pesquisa (IDP), considera que ainda há dificuldade para prestar queixa de golpes financeiros a partir do roubo do aparelho. “Mesmo quando criminosos usam seus dados para fazer empréstimos em seu nome, ou quando usam para fazer saques ou transferências, os bancos têm tentado alegar culpa exclusiva da vítima”, afirma.

Se o banco não atender à solicitação, o cliente pode recorrer aos órgãos de defesa do consumidor. De acordo com Junqueira, não é regra que os bancos sempre devam realizar o reembolso dos valores

subtraídos pelos criminosos, sobretudo com o aumento do número de casos recentes.

De acordo com a Febraban, os aplicativos dos bancos contam com o máximo de segurança em todas as suas etapas, desde o seu desenvolvimento até a sua utilização. No entanto, algumas ações podem facilitar a ação dos bandidos, por isso é necessário tomar determinados cuidados, como não deixar cartões salvos no aparelho, cadastrar um e-mail separado que não esteja logado no celular para a recuperação de contas e usar a biometria como camada extra de proteção, não como a única. (RG e MS)

BLOCO PORTADORES DA ALEGRIA



Bloco de carnaval: criminosos buscam furtar em aglomerações

» CB.Agro | **REGINALDO MINARÉ** | DIRETOR EXECUTIVO DA ABBINS

Executivo elenca as vantagens dos insumos de base biológica: dispensam produtos químicos, combatem pragas, ajudam na nutrição das plantas e reduzem o custo da produção. Inovação, segundo ele, ajuda a melhorar imagem do agro no exterior

# “O Brasil lidera os bioinsumos”

» VITÓRIA TORRES\*

**O**s bioinsumos despontam como uma tendência crescente na agricultura, impulsionada pela busca por práticas mais sustentáveis e ambientais. Esses insumos, que têm base biológica, estão ganhando destaque devido aos seus benefícios na saúde do solo, na redução do uso de produtos químicos e no aumento da eficiência agrícola.

O Brasil é líder na adoção de bioinsumos na agricultura, especialmente entre os grandes produtores. Cerca de 10% da área agrícola brasileira já utiliza bioinsumos para o controle de pragas, com forte tendência mundial à agricultura sustentável.

Esse é o panorama apresentado pelo diretor executivo da Associação Brasileira de Bioinsumos (ABBINS), Reginaldo Minaré. Em entrevista aos jornalistas Roberto Fonseca e Thays Martins no programa CB.Agro — parceria entre o Correio Braziliense e a TV Brasília — de ontem, o diretor ressaltou que esse pioneirismo tem atraído atenção global e colocado o Brasil na vanguarda da adoção dessas práticas mais ecológicas. Leia, a seguir, os principais trechos da entrevista.

## Por que o bioinsumo é importante?

Os bioinsumos são os insumos utilizados na agricultura e na pecuária que têm base biológica, por exemplo, de microrganismos, fungos, vespas, ácaros e fertilizantes biológicos tradicionais. Tudo isso faz parte do universo de bioinsumos, é tudo que não se confunde com os insumos químicos. A ABBINS representa um segmento da indústria moderna de insumos no Brasil, que trabalha apoiando os agricultores, principalmente, aqueles que produzem bioinsumos para o uso próprio em suas propriedades.

Marcelo Ferreira/CB/D.A Press



**Os bioinsumos trazem uma nova roupagem para a agricultura brasileira, sempre muito associada ao uso excessivo de agrotóxicos e químicos. Podemos apresentar uma atividade que está caminhando a passos largos para o universo da sustentabilidade”**

## Quais são as vantagens de usar os bioinsumos em relação ao agrotóxico?

O agricultor gostou de utilizar os bioinsumos porque a tecnologia funciona, combate pragas efetivamente, ajuda na nutrição de plantas e reduz o custo na produção. Saímos da bolha dos orgânicos ao ampliar o uso de bioinsumos. A grande produção pode se beneficiar muito dos bioinsumos no Brasil. Quem mais amplia o uso de insumos são os grandes produtores. O benefício para o agricultor está nesse universo, mas tem um outro benefício que é para o meio ambiente,

como a melhora da qualidade do solo. O bioinsumo conserva os polinizadores, melhora a qualidade da água e reduz o uso de químicos. É uma transição da agricultura convencional.

## O custo é mais barato?

Com certeza. A produção de bioinsumos, para uso próprio, especialmente, para o pequeno agricultor, reduz o custo sobremaneira. O agricultor que compra o bioinsumo pronto para uso gastava aproximadamente R\$ 200 por um litro de produto. Agora, ele produz aquele mesmo produto gastando cerca de R\$ 10 na sua

propriedade. É uma ferramenta que deveria ser incentivada ao máximo no Brasil, não obstruída. Os benefícios são gigantescos.

## Como é a participação do Brasil nessa tendência mundial?

O Brasil é a ponta de lança na adoção dos bioinsumos. O país lidera o uso na agricultura, especialmente na grande agricultura. Temos aproximadamente 10% da área brasileira utilizando bioinsumos para o controle de pragas. Isso seria em torno de 10 milhões de hectares. No universo dos fertilizantes, temos cerca de 40

milhões de hectares sendo tratados com os inoculantes, que são bactérias fixadoras de nitrogênio, ajudando a planta a absorver o nitrogênio que tem na atmosfera e o microrganismo que solubiliza o fósforo.

## Essa inovação repercute no exterior?

Os bioinsumos trazem uma nova roupagem para a agricultura brasileira, sempre muito associada ao uso excessivo de agrotóxicos e químicos. Podemos apresentar a agricultura brasileira como uma atividade que está caminhando a passos largos para

o universo de uma sustentabilidade gigantesca.

## Como está a discussão no Congresso?

A discussão no Congresso começou de uma forma mais objetiva em 2021, com apresentação de dois projetos de lei — um no Senado e o outro na Câmara. Recentemente, o Senado aprovou o projeto de Lei dos Agrotóxicos, e o presidente Luiz Inácio Lula da Silva (PT) sancionou. Contudo, a Lei de Agrotóxicos atual tem alguns equívocos. O Senado deixou ficar no texto uma parte que deveria ter saído, que faz menção aos bioinsumos, tecnicamente chamados de produtos fitossanitários. Caso fique como está, ela prejudicará sobremaneira a produção de bioinsumos, especialmente a produção de insumos para uso próprio.

## É preciso separar bioinsumos de agrotóxicos na proposta?

Estamos trabalhando na Câmara dos Deputados para que, na votação do PL de Bioinsumos, seja inserido um artigo corrigindo aquelas falhas que ficaram na PL dos Agrotóxicos. Se a Câmara fizer isso teremos, duas legislações, uma tratando dos agrotóxicos químicos e outra tratando, especificamente, dos bioinsumos. É o que entendemos como a forma mais racional e objetiva de regulamentar esses dois produtos, que são absolutamente distintos, um tem matriz da ciência química, e o outro tem matriz da ciência biológica.

## O que pode acontecer se não alterarem a Lei dos Agrotóxicos?

Se a Lei dos Agrotóxicos não for modificada, criará uma enorme confusão jurídica. Você vai ter uma lei de Agrotóxicos dizendo que o produto biológico é um agrotóxico, e isso é contraditório. Por isso, esperamos que a Câmara, ao aprovar o projeto de bioinsumos, faça essa correção.

\*Estagiária sob a supervisão de Carlos Alexandre de Souza

# BNDES amplia crédito para proteger produtores do dólar

» RAFAELA GONÇALVES

O Banco Nacional de Desenvolvimento Econômico e Social (BNDES) anunciou uma série de medidas para ampliar o alcance dos empréstimos ao agronegócio. Haverá um aumento de R\$ 4 bilhões na linha em dólar para o setor agropecuário, que passa a ser o equivalente a R\$ 8 bilhões.

De acordo com a instituição financeira, o objetivo é trazer mais segurança aos produtores que atuam no mercado externo para não ficarem expostos à variação do câmbio. “Essas iniciativas reforçam o apoio via cooperativas

de crédito e ampliam recursos para linha BNDES Crédito Rural com taxa fixa em dólar, estimulando a realização de investimentos e a competitividade no setor, especialmente junto a pequenos empresários e produtores rurais. Com o BNDES, o agro pode mais”, disse o presidente do banco estatal, Aloizio Mercadante, em comunicado à imprensa.

Outra mudança é o alcance do Procapcred, programa voltado para o fortalecimento da estrutura patrimonial das cooperativas de crédito do país. A linha recebeu uma nova dotação de R\$ 2 bilhões, estendendo seu prazo de

vigência até o final de 2025. “Esse recurso multiplica a capacidade em aproximadamente nove vezes, ou seja, a cada bilhão que o BNDES está colocando, ele está viabilizando 9 bilhões de crédito”, apontou o diretor financeiro do banco, Alexandre Abreu.

Agora, o programa, destinado a fortalecer a estrutura patrimonial das cooperativas de crédito, passa a abranger qualquer cooperado pessoa física de uma cooperativa de crédito ou banco cooperativo residente e domiciliado no Brasil.

Além disso, o limite de financiamento foi elevado de R\$ 30

mil para até R\$ 100 mil a cada dois anos por cliente. Também houve redução nas taxas e extensões dos prazos, com condições específicas para cooperados das regiões Norte e Nordeste, visando facilitar o acesso ao crédito nessas áreas.

As cooperativas de crédito dobraram sua participação no mercado de crédito nacional nos últimos cinco anos, contando com uma carteira que, em junho de 2023, somava cerca de R\$ 350 bilhões, segundo dados da Confederação Brasileira das Cooperativas de Crédito (Confabras). Ao todo, mais de 780 cooperativas

singulares atuam, hoje, no país.

Elas representam 7% do mercado de crédito e são responsáveis por intermediar cerca de 58% do apoio dos recursos ofertados pelo BNDES ao segmento de micro e pequenas empresas. A expectativa é de que a ampliação fortaleça a capitalização, ajudando a promover a desconcentração bancária e o acesso a crédito com melhores condições.

## Captação

O banco de fomento estatal retomou a captação por Letras de Crédito do Agronegócio (LCA)

— investimento de renda fixa em uma carteira de empréstimos. Foi a primeira realizada pelo desde 2016 e teve demanda quatro vezes superior ao valor ofertado. A modalidade somou captação de R\$ 808 milhões e deve reforçar os recursos do BNDES destinados ao financiamento de investimentos na atividade agropecuária.

Os fundos provenientes dessas captações conferem ao banco a capacidade de oferecer taxas competitivas ao setor agropecuário, ampliando, assim, o acesso ao crédito e fomentando o desenvolvimento sustentável no campo.

## CONJUNTURA

# Indústria reage e aponta otimismo

A produção industrial apresentou alta de 1,1% em dezembro, no quinto mês consecutivo de crescimento. Segundo os dados da Pesquisa Industrial Mensal (PIM), divulgada pelo Instituto Brasileiro de Geografia e Estatística (IBGE), no cálculo acumulado, o indicador encerrou o ano de 2023 com variação positiva de 0,2%.

O saldo do ano veio melhor do que em 2022, quando a indústria fechou com queda de 0,7%. A melhora da atividade em dezembro não foi capaz de eliminar o desempenho negativo ao longo do ano. Somente nove dos 25 ramos mostraram crescimento na produção.

O resultado surpreendente de 2023 foi puxado predominantemente pelas indústrias extrativas

— cujo crescimento é sustentado pela produção de petróleo e de minério de ferro. Outro destaque ficou por conta dos produtos alimentícios. Já entre as atividades com indicadores negativos, constam veículos automotores, produtos químicos, máquinas e equipamentos, aparelhos e materiais elétricos e equipamentos de informática, produtos eletrônicos e ópticos.

Segundo André Macedo, gerente da Pesquisa Industrial Mensal, é possível observar dois períodos distintos ao avaliar o desempenho em 2023. “O primeiro semestre foi marcado por um comportamento predominantemente negativo da indústria geral, com uma queda de 0,3% no período. Já no segundo semestre, há, claramente, uma

melhora de ritmo na produção industrial, resultando num crescimento de 0,5%”, destacou.

## Indicadores

O gerente da pesquisa afirmou que o ganho de fôlego pode ser atribuído pela gradual melhora dos indicadores macroeconômicos e de emprego e renda. “Esse avanço recente da produção industrial pode ser explicado pelo comportamento positivo do mercado de trabalho, com redução na taxa de desocupação e aumento na massa de rendimentos; e por uma inflação em patamares mais controlados, especialmente no segmento de produtos alimentícios”, disse.

Macedo reforçou ainda a contribuição positiva das exportações,

especialmente no que se refere às commodities. “Também se observa, ao longo do ano, o início da flexibilização na política monetária com a redução na taxa de juros. São fatores importantes para se entender o movimento recente da indústria para o campo positivo. Mas vale a ressalva que é um resultado muito próximo da estabilidade”, completou.

Na última semana, o governo anunciou uma nova política industrial, com previsão de destinar R\$ 300 bilhões para financiamentos destinados ao programa até 2026. O objetivo é estimular o desenvolvimento produtivo e tecnológico, ampliar a competitividade da indústria brasileira e impulsionar a geração de emprego e renda.

Segundo o economista do PicPay, Igor Cadilhac, as

Reprodução



Extrator de petróleo ajudou para o crescimento da indústria em 2023

perspectivas para o setor, que vem sofrendo em patamares baixos desde a pandemia, são boas em 2024. “O governo tem promovido políticas de estímulos à atividade econômica, que podem incentivar

a indústria. Mas, as preocupações que colocam um viés baixista seguem. A economia global com menor crescimento, os juros altos e alto comprometimento de renda das famílias”, avaliou. (RG)





## ORIENTE MÉDIO

# Vingança em curso

Bombardeiros dos Estados Unidos atacam a Guarda Revolucionária Iraniana, a força de elite do regime de Teerã, e milícias xiitas no Iraque e na Síria. Ofensiva é resposta à morte de três soldados norte-americanos atingidos por drone na Jordânia

» RODRIGO CRAVEIRO

Os bombardeiros B-1 atacaram 85 posições de milícias xiitas pró-Irã e da Força Quds do Corpo da Guarda Revolucionária Islâmica no Iraque e na Síria, pouco depois de o presidente Joe Biden receber os corpos do sargento William Jerome Rivers, 46 anos; e dos reservistas Kennedy Ladon Sanders, 24; e Breonna Mofett, 23, na base aérea de Dover, em Delaware. O trio foi morto durante ataque com drone recheado de explosivos contra a base militar Torre 22, no nordeste da Jordânia, no último domingo. Na primeira onda de ataques americanos, os bombardeiros decolaram dos EUA e usaram 125 munições de precisão.

“As 16h (de ontem, zero hora de hoje em Bagdá, em Amã e em Damasco), forças do Comando Central dos EUA realizaram ataques aéreos no Iraque e na Síria contra a Força Quds do Corpo da Guarda Revolucionária Islâmica e milícias afiliadas. (...) As instalações que foram atingidas incluíam centros de operações de comando e controle; centros de inteligência; foguetes e mísseis; armazéns de drones; instalações de logística e cadeia de

fornecimento de munições”, afirmou o Centcom, em nota publicada na rede social X, o antigo Twitter.

A organização não-governamental Observatório Sírio de Direitos Humanos (ODSH) divulgou que “pelo menos 13 combatentes pró-iranianos morreram” somente no leste da Síria. Não ficou claro se soldados da Guarda Revolucionária Islâmica estão entre os mortos.

Por meio de um comunicado, Biden advertiu que os ataques em represália “vão continuar” e confirmou que a ofensiva de ontem ocorreu sob sua direção. “Nossa resposta começou hoje. Ela continuará no momento e nos locais que escolhermos”, assegurou. “Os Estados Unidos não buscam conflito no Oriente Médio ou em qualquer lugar do mundo. Mas que todos aqueles que possam tentar nos prejudicar saibam disto: se vocês fizerem mal a um americano, nós responderemos.” A Casa Branca informou que as ações militares foram “um sucesso” e que duraram 30 minutos.

Nos últimos dias, Biden esteve sob forte pressão dos republicanos e mesmo de alguns democratas para responder ao assassinato dos

Kevin Dietsch/Getty Images/AFP



Biden diante do caixão de Kennedy Sanders, morto no ataque à Jordânia, na Base Aérea de Dover, em Delaware

três soldados. “Hoje cedo, assisti ao digno regresso destes corajosos americanos à Base Aérea de Dover e falei com cada uma das suas famílias”, escreveu. Em ano eleitoral, especialistas alertam que a omissão do presidente poderia lhe custar votos, no momento em que enfrenta dificuldades na disputa com

o antecessor Donald Trump, que lidera as pesquisas. Os EUA escolherão o próximo titular da Casa Branca em 5 de novembro.

O ataque à Torre 22, no domingo passado, foi reivindicado pela Resistência Islâmica no Iraque — uma aliança de grupos armados associados ao Irã, que exige a

retirada das tropas norte-americanas do Iraque e rejeita o apoio a Israel em sua guerra na Faixa de Gaza contra o grupo extremista palestino Hamas. Uma resposta militar de Washington levantava o temor de uma escalada da tensão no Oriente Médio.

Michael Butler, professor de

**Nossa resposta começou hoje. Ela continuará no momento e nos locais que escolhermos”**

Joe Biden, presidente dos EUA

ciência política da Clark University (em Worcester, Massachusetts), explicou ao **Correio** que o escopo e a extensão dos ataques na Síria e no Iraque “vão muito além” das primeiras ofensivas contra os rebeldes separatistas huthis, no Iêmen, em outubro. “O nível de coordenação e o poder de fogo desta ofensiva são muito maiores, o que explica a demora de reação após o bombardeio à Torre 22. Eu suspeito que parte desse atraso também envolveu comunicações por canais secundários com o regime iraniano, como forma de evitar uma retaliação por parte de Teerã”, afirmou o norte-americano.

## ARGENTINA

# Câmara aprova megarreforma de Milei

Por 144 votos a favor e 109 contra, e depois de três dias de debates marcados por tensão dentro e fora do Congresso, a Câmara dos Deputados aprovou o texto-base da chamada “Lei Ônibus” — o projeto de lei prevê uma reestruturação econômica da Argentina, concessão de superpoderes ao presidente Javier Milei, privatização de empresas públicas e obtenção de dívida externa sem necessidade de aval do Legislativo, entre outras medidas.

A aprovação foi possível porque, além dos 38 votos da minoria governista da extrema-direita, o texto contou com o apoio de forças aliadas e opositoras de centro-direita. As negociações levaram à supressão ou à modificação de 260 dos mais de 600

artigos do texto original. Na próxima terça-feira, os deputados começarão a discutir pontos específicos do pacote.

“O pacote fiscal foi alterado. É uma vitória de Pirro para Milei. Um triunfo, porém, com muitas perdas”, assegurou ao **Correio** Miguel De Luca, professor de ciência política da Universidad de Buenos Aires. “A votação foi esperada: peronistas, kirchneristas e a esquerda trotskista se opuseram ao texto-base, enquanto a bancada de Milei e os partidos Proposta Republicana (PRO) e a União Cívica Radical (UCR) o avalizaram”, comentou.

O especialista destaca que muitos congressistas que votaram a favor do texto-base vão se abster ou se colocar contra alguns pontos. “Isso pode

comprometer parte da lei. Agora, o texto segue ao Senado, onde pode sofrer mais mudanças e retornar à apreciação da Câmara. Um cenário ruim para o governo” disse De Luca.

## “Regime de terror”

Eduardo Belliboni, líder do movimento Polo Obrero e responsável pela organização de piquetes em Buenos Aires, protestava do lado de fora do Congresso, quando falou ao **Correio**, às 20h. “É claro que esse governo quer reprimir e entregar as riquezas nacionais. É claro que deseja instalar um regime de terror, ao reprimir aposentados. Mais de 20 jornalistas ficaram feridos somente durante a jornada de ontem”, desabafou.

Belliboni acusa Milei de impor um “regime econômico de entrega nacional e de repressão à população civil”. “Ele entrega as nossas riquezas nacionais e, para isso, reprime o povo”, disse. Pouco antes da entrevista à reportagem, ele escreveu na rede social X que o 2 de fevereiro de 2024 será reconhecido como o “dia da vergonha nacional”. “O Congresso acaba de votar a entrega de superpoderes a Milei. (...) Só nos resta lançar um plano de luta das centrais sindicais.”

O jornal argentino *Clarín* sublinhou que Milei viu-se obrigado a desistir das medidas fiscais da megarreforma e a reajustar o plano de privatizações. A Casa Rosada espera que a “Lei Ônibus” complete o trâmite legislativo até 15 de fevereiro.

Juan Mabromata/AFP



Vista geral do Congresso, após a votação das reformas ultraliberais

“O objetivo é apoiar o governo e o presidente para que tenha os instrumentos”, declarou Miguel Pichetto, líder de um grupo parlamentar misto crucial para obter a aprovação do texto-base. Belliboni não poupou o parlamentar e o chamou de “traidor”.

Pouco antes da votação, Milei publicou na rede social X um recado aos congressistas: “Vocês têm hoje a oportunidade de mostrar de que lado da história querem estar”. Ao fim da votação, Milei reagiu, na mesma plataforma: “Viva la libertad, carajo”. (RC)

## Conexão diplomática



por Silvio Queiroz  
silvioqueiroz.df@gmail.com

# Quando um não quer, dois não brincam

Tocou ao presidente da França, Emmanuel Macron, tornar oficial aquilo que se esboçava inevitável já desde os últimos anos: a União Europeia joga a toalha e desiste de negociar com o Mercosul um acordo que estabeleceria a maior área de livre-comércio no mundo. A intervenção direta de Macron com a presidente da Comissão Europeia (CE, o Executivo da UE), Ursula von der Leyen, representou a pá de cal sobre um esforço diplomático desenvolvido, entre idas e vindas, ao longo de mais de duas décadas.

Em resumo, o obstáculo esgrimido pelo governante francês é aquele que frequentou as mesas de negociação desde o início do processo, ainda no mandato de FHC. Maior produtor e exportador de produtos agrícolas da UE, a França é atualmente o epicentro de uma revolta que se espalhou pelas principais cidades do continente. Agricultores enfurecidos com a alta dos custos — inclusive

combustíveis e fertilizantes — bloquearam estradas e avenidas. O fim das negociações com o bloco sul-americano é uma das palavras de ordem dos manifestantes.

Pelo lado de cá, também não faltavam queixas contra a última forma dada pela UE ao texto assinado entres as partes em 2020. Igualmente, pesava a objeção escancarada do novo presidente argentino, Javier Milei. Ainda assim, o presidente Lula tomou posse elencando o acordo com a Europa entre suas prioridades na frente externa — e empenhou nas negociações o peso de sua diplomacia presidencial.

Afinal, prevaleceu a sabedoria tradicional, parafraseada: para sair a brincadeira, é preciso juntar a vontade de dois.

## Sem clima

O foco das repetidas incursões do presidente brasileiro, no ano passado,

foi um adendo apresentado pela UE ao texto firmado em 2019. Invocando preocupações de ordem ambiental, a nova proposta europeia previa sanções às importações agrícolas sul-americanas como resposta ao descumprimento de metas relacionadas às mudanças climáticas — em especial, a contenção do desmatamento.

Em mais de uma ocasião, no desdobramento de conversas mantidas com Macron, Lula acusou a contraparte de usar o tema do meio ambiente como cortina de fumaça para uma manobra protecionista. Por fim, foi nas estradas e nas ruas da Europa que o clima para o acordo comercial azedou.

## Travessia pelo sul

Se a ofensiva diplomática empacou na faixa mais ao norte do Atlântico, a política externa de Lula e do assessor especial Celso Amorim volta a cruzar

o oceano pela porção ao sul. Passado o carnaval, o presidente embarca para o Egito, primeira escala da segunda visita à África no atual mandato. No período 2003-2010, com Amorim como chanceler, Lula esteve no continente pelo menos uma vez a cada ano que passou no Planalto.

No Cairo, um dos assuntos centrais será a guerra de Israel contra o movimento palestino Hamas. O visitante agradecerá ao anfitrião, Abdel Fattah Al-Sisi, pela ajuda do Egito na repatriação de cidadãos brasileiros e parentes radicados em Gaza. Historicamente, o governo do Cairo, um dos ainda poucos no mundo árabe que mantém relações com Israel, tem funcionado como ponte entre o Estado judeu e os palestinos.

## Arrastão

Da capital egípcia, a comitiva brasileira seguirá para a Etiópia, onde Lula atenderá a convite para assistir à reunião de cúpula da União Africana. Será uma espécie de sequência da viagem feita no ano passado, para a

cúpula do Brics, na África do Sul. Na ocasião, à parte do convite formal para a adesão de um grupo de países africanos, o bloco emergente recebeu pedidos de ajuda financeira e cooperação, vários deles em análise no Banco do Brics — presidido, atualmente, pela ex-presidente Dilma Rousseff.

Além da África do Sul, os demais três parceiros do país no bloco se movimentam com desenvoltura pelo continente. A China marca sua presença há décadas, financiando ambiciosos projetos de infraestrutura e tomando como garantia reservas de recursos naturais — muito especialmente, minérios estratégicos para a transição energética rumo à economia pós-carbono. Também a Índia exporta capitais, enquanto a Rússia coleciona avanços na cooperação no campo da defesa e segurança, com destaque para o combate a insurreições jihadistas.

O Brasil, que décadas atrás conquistava espaços por meio das grandes empreiteiras, sonda oportunidades para recuperar ao menos parte do terreno perdido nos últimos anos.

## VISÃO DO CORREIO

# Novos paradigmas na segurança pública

Novo ministro da Justiça e Segurança Pública, assumiu o cargo com a missão de enfrentar o crime organizado, entre outras tarefas da pasta. Como se sabe, não existe crime organizado sem infiltração das organizações criminosas no aparelho de Estado. Esse é o xis da questão, mas não apenas. A política de segurança pública precisa de novos paradigmas, quando nada porque os resultados obtidos até agora deixam muito a desejar. Quando as coisas estão dando errado, é preciso mudar; se tudo continuar como antes, os resultados serão um novo fracasso.

As tarefas do Ministério da Justiça são complexas: primeiro, a defesa da ordem jurídica, dos direitos políticos e dos direitos constitucionais, da política de acesso à Justiça, do diálogo com o Poder Judiciário e com os demais órgãos de Justiça; depois, a articulação e coordenação das ações do Sistema Nacional de Política sobre Drogas, na qual o governo federal tem a responsabilidade de promover a informação e a capacitação para a repressão do uso de drogas lícitas e ilícitas, além da reinserção social dos dependentes do uso de álcool e de outras drogas.

O Ministério da Justiça também cuida do combate à lavagem de dinheiro e ao terrorismo, da ordem de defesa nacional e dos direitos do consumidor, migrações e refúgio, da política penal do sistema penitenciário brasileiro e da proteção de dados pessoais, dos direitos digitais, da demarcação de terras em território indígena. Mas prioridade hoje é crime organizado. O presidente Luiz Inácio Lula da Silva, na posse do novo ministro, chamou o crime organizado de “indústria multinacional”. É mesmo.

“O país e o mundo enfrentam o desafio da criminalidade organizada, como as milícias, subdivididas em inúmeras facções, ora aliadas, ora rivais. Antes restritas às áreas periféricas, hoje elas se desenvolvem em toda parte, à luz do dia, em moldes empresariais”, disse Lewandowski ao assumir o cargo.

O encarceramento em massa, devido ao

endurecimento das penas, não resolve o problema, pois os presídios brasileiros se tornaram bunkers dos chefes de quadrilha e, ao mesmo tempo, escolas de delinquência. Exploração da prostituição, tráfico de drogas e de armas, ligações clandestinas de internet, controle da venda do gás e dos jogos de azar só existem porque têm apoio em setores corrompidos da segurança pública e da política.

Tem razão Lewandowski, quando afirma que dificultar a progressão do regime prisional dos detentos, do fechado para o semiaberto e, depois, para o aberto não resolve o problema, somente agrava. Há que se discutir uma nova política antidrogas. Não é um debate fácil, porque o senso comum vai na direção contrária. Mas há exemplos no mundo que merecem ser estudados, entre os quais o de Portugal, que obteve excelentes resultados.

No combate ao crime organizado, a cooperação com estados e municípios, que detêm a primazia constitucional na gestão da segurança pública, deve ser ampliada e intensificada, com compartilhamento de dados e trabalho de inteligência, com a plena utilização dos meios tecnológicos disponíveis. A recusa ao uso de câmaras por policiais e suas viaturas em operações, por exemplo, é uma espécie de negacionismo, que mascara uma concepção autoritária de ação policial cujos resultados sempre foram o aumento da violência.

Apesar dos seus limites constitucionais, o governo federal pode fazer muito, por exemplo, integrar esforços para a investigação do poderio financeiro das organizações criminosas e seu modus operandi, por meio da Receita Federal, dos Tribunais de Conta, o Coaf, Detran e outras entidades. O que está acontecendo no cotidiano das grandes cidades, entre as quais São Paulo e Rio de Janeiro, com a ocupação de territórios por traficantes e milícias, está muito próximo de um ponto de não-retorno, incompatível com um Estado democrático, o exercício dos direitos sociais e individuais, a liberdade, a segurança e o bem-estar dos cidadãos.



## » Sr. Redator

» Cartas ao Sr. Redator devem ter, no máximo, 10 linhas e incluir nome e endereço completo, fotocópia de identidade e telefone para contato. E-mail: [sredat.df@dabr.com.br](mailto:sredat.df@dabr.com.br)

## Direito & Justiça

Parabéns ao **Correio Braziliense** pelo oportuno e feliz relançamento do caderno *Direito & Justiça*. Sob a batuta da competente editora Ana Maria Campos, o novo conteúdo se apresenta robusto, dinâmico e amplo, contemplando temas e notícias relevantes e atuais, com alcance e atratividade tanto para o mundo jurídico quanto para a sociedade em geral. Muito sucesso e que esse importante espaço continue honrando a trilha jornalística tão bem conduzida pelo seu ex-editor, o sempre saudosos e dileto Josesmar Dantas.

» **Vitório Augusto F. Melo**  
Asa Norte

## Vacina para idosos

A dengue avança no Brasil e no DF, que é a unidade com a mais alta taxa no país, com 1.108 casos a cada 100 mil pessoas. Uma epidemia regional que ameaça toda a população. A manchete do *Caderno Cidades do Correio* (31/1), apontou a fragilidade de crianças e idosos diante da doença. Mas a vacinação com o imunizante japonês Qdenga só vai proteger pessoas de 4 a 60 anos — seja o que nunca tiveram a doença, seja os que já foram infectados. Os que têm mais de 60, um grupo muito vulnerável, são excluídos. É difícil entender esta restrição e as justificativas não são claras. Por que não serão vacinados? Que risco a Qdenga traz a idosos? Há comprovação desses riscos? Essas questões as autoridades devem responder com urgência. Na verdade, os idosos foram excluídos porque os testes prévios feitos pela farmacêutica Takeda, criadora da Qdenga, que é uma vacina de vírus vivo atenuado, não englobaram o grupo com mais de 60 anos. Esses dados, portanto, revelam que não há nada conclusivo quanto à segurança e eficácia da vacina para idosos. Diante desse quadro, EUA, União Europeia, Indonésia, Argentina e outros países decidiram autorizar a aplicação da vacina para todas as idades, concluindo que ela pode trazer mais benefícios que danos aos maiores de 60 anos. No Brasil, idosos só poderão se vacinar com pedido médico. Eles poderão se vacinar na rede pública ou ainda terão de pagar na rede particular?

» **Ricardo Pires**  
Asa Sul

## Privatização de presídios

Impossível discordar do ministro dos Direitos Humanos, Silvio Almeida, contrário à privatização dos presídios, proposta pela equipe econômica do governo. Na posse do ministro da Justiça e Segurança Pública, o entendimento comum entre

## Desabafos

» Pode até não mudar a situação, mas altera sua disposição

Oportuna a aprovação de lei que proíbe candidatos ou partidos de se apropriarem de símbolos nacionais (bandeira, hino, brasão e outros) ou associá-los às suas candidaturas. É preciso coibir os abusos cometidos na eleição passada!

**Silverio Torres Correia** — Brasília

Não há dúvidas de que há muitas obras do GDF, entretanto, a parte social está fraca, com muitas deficiências na área de saúde, segurança, educação e assistência comunitária.

**Marcos Gomes Figueira** — Sudoeste

São tantas incoerências na apuração do Sisu, que até a inteligência artificial emburreceu.

**Joaquim Honório** — Asa Sul

o presidente Lula, o ministro Ricardo Lewandowski e o ex-titular da pasta, Flávio Dino, é de que o crime organizado está infiltrado tanto nas instituições de Estado quanto nas organizações privadas, com tentáculos internacionais. Privatizar as penitenciárias pode significar arregaçar as porteiças para os líderes das facções criminosas, que compõem o estado paralelo. As autoridades da segurança pública admitem que os presídios têm sido um espaço de recrutamento de “soldados” pelos grupos criminosos. O Brasil, por diversas vezes, assistiu às rebeliões em penitenciárias, lideradas por elementos de facções do crime, orientados pelos chefes que estão fora da cadeia. Hoje, com todos os avanços tecnológicos, as autoridades não conseguiram impedir os detentos de se comunicarem por celulares. Não conseguiram porque não quiseram ou os governantes não têm interesse de isolar os presidiários de uma comunicação extramuros. O ministro Silvio Almeida atribuiu as irregularidades à ausência do Estado nas unidades de reclusão. Quem garante que a privatização tornará o ambiente carcerário melhor?

» **João Ariel Lima**  
Sobradinho

## Licença-paternidade

O patriarcalismo e o machismo imperam no Brasil e são eles que alimentam a violência masculina contra as mulheres. É devido a esses fatores que no Legislativo, no Executivo e no Judiciário elas são minoria. O Judiciário dá sinais de que busca a paridade de gênero nas estruturas de Estado. Nesta quinta-feira, ao ler a *Visão do Correio*, vi que o Legislativo até agora não regulamentou a licença-paternidade. O editorial informa que os pais têm apenas cinco dias de folga para ficar com os recém-nascidos, enquanto a legislação assegura à mulher 180 dias, com direito ao benefício previdenciário. O pai não tem igual benefício. A sua ausência do trabalho ocorre às custas do empregador. O desleixo dos legisladores em relação à licença-paternidade é um dos resquícios do machismo, que sugerem que os filhos são de responsabilidade da mulher. A parturiente que se vire para cuidar da casa, da alimentação, da higiene do lar e atender a todas as necessidades do recém-nascido e dos que nasceram. Ao homem cabe ser o provedor. Por que eximir do homem a responsabilidade de cuidar do filho recém-nascidos? Ele é o pai e deve ter direito a uma licença-paternidade, pelo menos, por igual duração válida para a mulher: seis meses. Legisladores, trabalhem em favor do povo.

» **Herondina Soares**  
Asa Norte



**MARCOS PAULO LIMA**  
[marcospaulo.df@cbnet.com.br](mailto:marcospaulo.df@cbnet.com.br)

# Dez anos depois da Copa...

A Copa do Mundo de 2014 completará 10 anos em 12 de junho. Quase uma década depois, as mazelas do ex-país do futebol continuam expostas. Incuráveis. Antes, durante e depois do evento, a competição era tratada pelo governo local, federal, a CBF, o Comitê Organizador e a Fifa como santo remédio. O choque de realidade necessário para reinventar — e modernizar — a relação de 200 milhões de apaixonados com o esporte.

Palavras ao vento. Quantas vezes você ouviu a turma do oba-oba apelar ao legado para justificar investimentos insanos em obras. Algumas inacabadas ou abandonadas. O Brasil zombou do padrão Fifa. Fabricou memes em série para tripudiar da excelência da organização. Uma década depois, mantêm sociedade com a esculhambação. Até outro dia, a CBF não tinha presidente; e a Seleção, técnico. Em novembro do ano passado, o pau quebrou na arquibancada do Maracanã antes de Brasil 0 x 1 Argentina.

O Pan-2007, a Copa das Confederações-2013, a Copa do Mundo-2014, a Olimpíada do Rio-2016 e a Copa América em 2019 e em 2021 foram aulas magnas no quintal de casa sobre gestão de grandes eventos. Hoje, há quem venda ingressos on-line e exija que o torcedor saia de casa e dirija-se à fila presencialmente para retirar o tíquete impresso.

O Brasil recebeu gramados de ponta na Copa de 2014. Dez anos depois, é incompetente para oferecer campos naturais ou sintéticos de alto padrão. A semana começou com imagens horripilantes do piso artificial do interdiado Allianz Parque do Palmeiras.

Dez anos depois da Copa, perdemos para a violência. O DF é incapaz de dar segurança ao duelo de maior rivalidade da capital: Gama x Brasiliense terá torcida única, no Bezerão. O maior público recente do duelo é 14.599 pagantes na final de 2019, no Mané Garrincha. Não há garantia de paz aqui nem em São Paulo ou Belo Horizonte. Dérbis paulistas e mineiros são restritos ao mandante, no entanto, a Supercopa Rei entre Palmeiras e São Paulo, organizada pela CBF, receberá tricolores e alviverdes no Gigante da Pampulha. O Carioca e o Gaúcho recebem duas torcidas. Amanhã, o Clássico dos Milhões terá flamenguistas e vascaínos, no Maracanã.

Um dos legados da Copa são arenas erguidas em cidades cujos torneios domésticos não as lotam. O público total dos 51 jogos do Candangão em 2023 deu 26.467 pagantes. Construído por R\$ 1,575 bilhão, o Mané Garrincha tem capacidade para 72.788 pagantes.

Resultado: lá se vão 10 anos do “projeto” adote um elefante branco. Em um mês, jogos do Carioca passaram por três estádios deficitários do Mundial de 2014: Mané Garrincha, Arena das Dunas e Arena da Amazônia. Manaus evoluiu. Em uma década, a cidade saltou da Série D para a B. Campeão da C em 2023, o Amazonas FC figura na segunda em 2024. Brasília engatou marcha à ré. Dizia-se que o Mané mudaria o patamar do futebol local. Dez anos depois da Copa, só temos times na última divisão de um Brasileirão que deve virar Liga em 2025, mas hoje é dividido em duas ligas que não conseguem virar uma.

## CORREIO BRAZILIENSE

“Na quarta parte nova os campos ara  
E se mais mundo houera, lá chegara”  
Camões, e, VII e 14

**GUILHERME AUGUSTO MACHADO**  
Presidente

**Leonardo Guilherme Lourenço Moisés**  
Vice-Presidente executivo

**Ana Dubeux**  
Diretora de Redação

**Valda César**  
Superintendente de Negócios e Marketing

**S.A. CORREIO BRAZILIENSE** – Administração, Redação e Oficinas Edifício Edison Varela, Setor de Indústrias Gráficas - Quadra 2, nº 340 - CEP 70610-901. Rede Interna: 3214.1102 - Redação: (61) 3214.1100; Fax: (61) 3214.1155 - Comercial: (61) 3214.1526, 3214-1211 - Fax: (61) 3214.1205 - Sucursal São Paulo: End.: Alameda Joaquim Eugênio de Lima, nº 732, 7º andar - Jardim Paulista - CEP: 01403-000 - São Paulo/ SP Tel: (11) 3372-0022; E-mail: [associados@uaigiga.com.br](mailto:associados@uaigiga.com.br). Sucursal Rio de Janeiro: End.: Rua Fonseca Teles, nº 114 e 120, Bloco 2, 1º andar - São Cristóvão - CEP: 20940-200 - Rio de Janeiro/ RJ, Tel: (21) 2263-1945; E-mail: [sucursalfj@uaigiga.com.br](mailto:sucursalfj@uaigiga.com.br). REPRESENTANTES EXCLUSIVOS: Minas Gerais e Espírito Santo – Mídia Brasil, Rua Tenente Brito Melo, 1223, sala 602 - Barro Preto - CEP: 30.180-070 - Belo Horizonte/MG; Tel.: (31) 3048-2310; E-mail: [comercial@midiaabril.com.br](mailto:comercial@midiaabril.com.br). Região Sul - HRM Representações Publicitárias, Rua Saldanha Marinho, 33 sala 508 - Menino Deus - CEP: 90.160-240 - Porto Alegre/RS; Tel.: (51) 3231-6287; E-mail: [hmr@hrmmidiamidia.com.br](mailto:hmr@hrmmidiamidia.com.br). Regiões Nordeste e Centro Oeste - Goiânia: Exitto Representações - Rua Leonardo da Vinci, Quadra 24, Lote 1, C-2, Jardim Planalto - CEP: 74333-140, Goiânia-GO - Telefones: 62 3085-4770 e 62 3912-6119. Brasília: SA Publicidade e Representações, SCS Qda 02 Bl. D - 15º andar - Ed. Oscar Niemeyer - salas 1502/3 - CEP: 70.316-900 - Brasília/DF; (61) 3201-0071/0072; E-mail: [Thiago@sapublicidade.com.br](mailto:Thiago@sapublicidade.com.br). Região Norte - Meio & Mídia, SRTVS Qda 701, Bl. K - Ed Embassy Tower, salas 701/2 - CEP: 73.340-000 - Brasília/DF; Tel.: (61) 3964-0963; E-mail: [atendimento@meioemidia.com.br](mailto:atendimento@meioemidia.com.br).

Endereço na Internet: <http://www.correioweb.com.br>  
Os serviços noticiosos e fotográficos são fornecidos pela Reuters, AFP, Agência Notícias Intercontinental, Agência Estado, Agência O Globo, Agência A Tarde, Agência Folha, Agência O Dia e DA Press. Tel: (61) 3214-1131.

**COMO ENTRAR EM CONTATO COM O CORREIO**  
Assinante/leitor/ classificados: 3342-1000

## VENDA AVULSA

Localidade	SEG/SÁB	DOM
DF/GO	R\$ 4,00	R\$ 6,00

\* Preços válidos para o Distrito Federal e entorno.

Consulte a Central de Relacionamento (3342-1000) para mais informações sobre preços e entregas em outras localidades, assim como outras modalidades e formas de pagamento. Assinaturas com forma de pagamento em empenho terão valores diferenciados. Aquisição de assinaturas para atendimento de demanda de licitação é sob consulta. Preços válidos para até 10 (dez) assinaturas por CPF ou CNPJ.

DA Press Multimídia  
Atendimento pessoalmente para pesquisa em jornais e cópias:  
SIG Quadra 2, nº 340, bloco I, Subsolo - CEP: 70610-901 - Brasília - DF, de segunda a sexta, das 9h às 18h.

Atendimento para venda de conteúdo:  
Por e-mail, telefone ou pessoalmente: de segunda a sexta, das 9h às 22h/ sábados, das 14h às 21h/ domingos e feriados, das 15h às 22h.  
Telefones: (61) 3214.1575 / 1582 / 1568 / 0800-647-7377. Fax: (61) 3214.1595.  
E-mail: [diapress@dabr.com.br](mailto:diapress@dabr.com.br). Site: [www.dapress.com.br](http://www.dapress.com.br)

ASSINATURAS \*  
SEG a DOM  
R\$ 837,27

360 EDIÇÕES  
(promocional)

DIÁRIOS ASSOCIADOS DA

DA LOG

Agenciamento de Publicidade

# Makeda — O musical: legado ancestral e afrofuturo

» ANDREY LEMOS

Historiador, mestre em políticas públicas de saúde

Em meio a um janeiro chuvoso, num domingo que amanheceu ensolarado mesmo com o termômetro medindo 22°C, fui conferir *Makeda — O Musical*. Encenado no Teatro do Centro Cultural do Banco do Brasil (CCBB), em Brasília, fui conferir junto com um amigo jornalista, Pedro Lemos, com quem dividi a iniciativa de aproveitar o bom clima dominical e ir assistir ao espetáculo.

Fomos recebidos pela produção — que nos convidou para esse dia — e, ao entrar no teatro, encontrei várias pessoas queridas e admiradas, negras e não negras. Eu, até então, muito animado com aquele ambiente tão acolhedor, nem imaginava o que estava por vir.

Quando o musical iniciou, ao som de muitas crianças sendo crianças, nos sentimos integrados a um ambiente encantado pela infância. A obra do jovem e talentoso diretor Alex Miranda traz como pano de fundo o desafio de um trisavô em educar sua neta de 10 anos. O musical acontece em meio a brincadeiras, diálogos afetuosos cheios de ensinamentos e muita imaginação que, ao fim, nos envolvem no nosso legado ancestral, rodeado de amor, representatividade, luta e reconhecimento.

Sendo um homem preto e educador, comecei a me emocionar com a narrativa que valoriza os nossos grãos e as nossas infâncias, que nos dá a possibilidade de aprender e nos fortalecer a partir da nossa ancestralidade. O trisavô Noé e sua neta (Makeda), estabelecem, a partir do amor mútuo, uma conexão com nossos valores ancestrais, levando o público a uma viagem em alto-mar, revisitando esse processo diaspórico, entendendo ser muito mais interessante aprender com o abebé de Oxum do que com o espelho de Narciso.

A trilha sonora do musical é um ponto alto ao trazer, dentro da musicalidade negra, a nossa diversidade, com rap, ijexá, xote, baião, reconhecendo a história e a contribuição do nosso povo à nossa identidade cultural. Essa riqueza fortalece nosso pertencimento e nos faz pensar na importância de nos aquilombarmos e nos reposicionarmos para identificar soluções para nossos problemas, de forma lúdica.

O musical nos transporta pela história de povos, reinos, lideranças masculinas e femininas, expressando nossa descendência de reis e rainhas, explicando que nosso cabelo é a representação da nossa coroa, dilacerada no processo da escravidão. Assim é e devemos ter orgulho dos nossos traços, que nos ligam principalmente com a beleza, a sabedoria e todo o conhecimento que herdamos dos nossos povos africanos.



Da rainha das águas doces, do deserto, das tempestades e dos oceanos, passando por personagens do arauto, do rei em conflito com seu povo, do velho sábio ou preto-velho, e da neta cheia de inteligência e coragem, a peça tem como assistente de direção Fernanda Dias. O espetáculo devolve para o público, numa provocação por meio do Abebé de Oxum, o nosso empoderamento, para seguirmos lutando pela liberdade que está em nós, e que deve ser consolidada pela pertença, pois quando sonhamos juntos, realizamos muito mais.

Espero que esse texto e o sucesso da peça possam estimular o poder público a investir mais na arte e na cultura que conta nossa história, e que as ações afirmativas continuem cumprindo seu papel de valorizar a diversidade e educar para o respeito às diferenças.

O espetáculo é para todes, pessoas negras e não negras, e traz a influência do Teatro Experimental do Negro de Abdias do Nascimento. Um brilhante e ousado figurino, a trilha sonora, um conjunto que homenageia toda nossa arte popular brasileira, empoderando nossas crianças, reforçando a representatividade e educando adultos para uma reflexão antirracista. Parabéns ao elenco e à equipe de

produção, ao CCBB de Brasília que abre este espaço. Que bom que a Lei Rouanet voltou e que o Ministério da Cultura e o Ministério da Igualdade Racial seguem de mãos dadas para promover equidade na arte e para o povo!

Makeda é legado, ancestralidade, identidade e pertencimento, é política, fé, educação, criatividade, coragem, conhecimento, valorização da natureza, da diversidade, do feminino e da humanidade. É a sabedoria dos mais velhos que secularmente vem protegendo nossa cultura e identidade, resguardando princípios, tecnologias e símbolos. Makeda, ao apontar caminhos para nossa existência e continuidade, é afrofuturo.

Modupé, Alex Miranda. Modupé a toda equipe de direção, elenco e produção, a todes que seguem atendendo o chamado da nossa ancestralidade, ampliando conquistas dos nossos movimentos sociais negros, a todes que vieram antes e nos trouxeram até aqui. Feliz em viver para ver a nossa arte trazendo possíveis princesas negras do lado de cá. Axé e vida longa à *Makeda, A Rainha da Arábia feliz — O Musical*.

## A tarifa zero como política de desenvolvimento e de segurança pública

» WASHINGTON QUAQUÁ (RJ)

» JILMAR TATO (SP)

Deputados federais do PT

Avança no mundo e precisa crescer no Brasil a visão da importância do transporte público gratuito no combate ao aquecimento global, no desenvolvimento econômico, na elevação da qualidade de vida, na inclusão e na mobilidade social. A situação dramática das periferias das metrópoles e as experiências bem-sucedidas de cidades pioneiras na Tarifa Zero nos ônibus urbanos nos estimulam a propor a inclusão desta política entre as prioridades da terceira gestão de Lula, com impacto na economia e na vida social à altura de programas como o Bolsa Família e o Minha Casa Minha Vida.

O governo federal tem instrumentos de regulação, articulação política e financiamento para transformar o transporte gratuito em uma agenda contemporânea de reestruturação da economia, de enfrentamento das mudanças climáticas e de construção de um mercado de consumo tão grandioso quanto o nosso país. A gratuidade ainda pode se tornar uma ação de contenção do crime organizado que, há muito, atua no sistema de vans no Rio de Janeiro e, mais recentemente, nos transportes de São Paulo.

A promiscuidade no relacionamento de empresas de ônibus com gestores públicos abriu para a política muitas páginas do noticiário policial. A ganância no setor passou também a atrair e a fortalecer o crime

organizado. A Tarifa Zero surge como uma ação que garante ao poder público controle do sistema de transporte, evitando a infiltração de máfias no setor, e, conseqüentemente, torna mais seguro o deslocamento dos cidadãos.

A Tarifa Zero como política pública de âmbito nacional teria impactos significativos para a economia. Segundo o Instituto Brasileiro de Geografia e Estatística (IBGE), as famílias brasileiras gastam 17% de sua renda mensal com transporte. O fardo pesado das tarifas limita a mobilidade social dos brasileiros. Sua eliminação liberaria recursos para alimentação, educação, saúde e consumo em geral, turbinando o mercado e a redução da pobreza. Foi o que ocorreu em cidades como Maricá (RJ), a primeira com mais de 100 mil habitantes que adotou a Tarifa Zero e experimentou um crescimento dos níveis de emprego e na pujança no comércio local.

Estudo do Banco Mundial indica que a redução dos gastos com transporte elevaria em até 4% a renda disponível das famílias mais pobres, que destinariam esses recursos a consumir produtos e serviços locais, gerando empregos. O potencial dessa pauta desenvolvimentista já foi percebido por gestores de quase cem municípios no país, dos mais diversos espectros ideológicos, especialmente de centro-direita, o que comprova seu caráter de política de Estado, não de ideologia. Falta o

governo federal abraçar a ideia e incluí-la definitivamente entre as reformas econômicas que começam a transformar o país.

Menos carros nas ruas quer dizer menos congestionamento e emissões de poluentes atmosféricos. O Ministério do Meio Ambiente indica que o setor de transporte emite 47% do dióxido de carbono no Brasil. A redução do tráfego permitiria viagens mais rápidas e menos estresse para os passageiros, tornando as cidades mais atraentes, amigáveis e dinâmicas. Um grande e ambicioso pacote de mudanças no sistema de transporte nos grandes centros não pode deixar de incorporar a transição energética como meta, com a eletrificação ou mesmo a adoção do gás natural como combustível principal. São bandeiras estratégicas, do ponto de vista da diplomacia, para o país que vai sediar a COP 30, centrada na transição energética, 23 anos depois de receber líderes políticos e ativistas de todo o mundo para começar a grande batalha contra o aquecimento global.

É hora de o país considerar essa proposta não apenas como um benefício para os mais vulneráveis, mas como um investimento no futuro sustentável e inclusivo de nossas cidades, bem como na segurança pública. Um passo a mais em direção a um Brasil mais justo, seguro, sustentável e financeiramente equilibrado.

### Visto, lido e ouvido

Desde 1960

Circe Cunha (interina) // circecunha.df@dabr.com.br

## Vivendo no mundo virtual

Livros e teses abordam que o uso prevalente de um computador ou tablet, tanto em sala de aula quanto em casa, podem prejudicar muito mais do que ajudar no desempenho dos alunos. Principalmente quando o computador é o centro da atenção, e não o estudante. Experiências pontuais mostram que alunos que foram obrigados a deixar o computador de lado em suas tarefas diárias apresentaram notas 18% superiores em comparação com aqueles que usaram sistematicamente os meios digitais em suas atividades escolares.

O renomado Instituto de Tecnologia de Massachusetts (MIT) desenvolveu uma pesquisa intensa por dois anos, logo que os computadores começaram a ser introduzidos nas escolas norte-americanas. Foram três grupos divididos de quase 800 alunos matriculados do ensino médio. Para um país como os Estados Unidos, onde a porcentagem no uso de computadores no ensino saltou de 3%, em 1994, para 94% em 2005, a relevância desse estudo mostra que essa nova ferramenta, a despeito de suas possibilidades quase infinitas, não corresponde, necessariamente, para melhorar o complexo processo didático do ensino-aprendizagem.

Pode parecer até uma contradição ter de reconhecer que, em pleno século 21, a mais festejada tecnologia de nosso tempo apresenta fatores negativos, capazes até de retardar o pleno desenvolvimento das características cognitivas dos alunos. Nesse caso específico, trata-se do desenvolvimento natural da mente, ao entrar em contato com fatos relativos ao conhecimento, da percepção da realidade, ao discernimento entre o certo e o errado, enfim ao juízo de valores, sua hierarquia, submetendo todos esses elementos ao escrutínio do raciocínio.

Quando as respostas aparecem, como mágica, na tela, todo esse importante processo e esforço cognitivo, vai ficando como que atrofiado ou malformado. Acreditar que o mundo está ao alcance de um click no botão do computador nem sempre é verdade. Para a educação e o processo de ensino, há possibilidade de mau uso dessa ferramenta tecnológica nas escolas, sobretudo quando não se conhece seus efeitos a longo prazo numa população ainda em formação, e, portanto, aberta a tudo.

Aprender a estruturar o conhecimento exige ferramentas próprias e naturais ao ser humano, desenvolvidas ao longo de milênios e que foram capazes de conduzir o cérebro para a elaboração do raciocínio abstrato, da criatividade e de tantos outros atributos que fizeram da humanidade o que ela é hoje. Cientes desses riscos, alguns países do primeiro mundo e que foram pioneiros na introdução da informática nas escolas, como é o caso da Suécia, que desde 1990 implantou o modelo onde 100% do ensino era digital, parecem ter acordado para os problemas trazidos pela moderna opção.

Os resultados de colocarem as escolas e os alunos vagando no mundo virtual tiveram alto preço cobrado agora, na forma de uma acentuada queda no desempenho das crianças em leitura e interpretação de textos; num declínio visível das estratégias relativas à criatividade. Tudo isso somado às críticas severas de especialistas em saúde, que perceberam os malefícios da exposição prolongada dos alunos na frente de computadores no que se refere à visão, postura e habilidade da escrita, além de ansiedade, depressão, vício e problemas de comportamento.

O que as autoridades daquele país tiveram que reconhecer, depois de investidos milhões de euros na implantação de escolas digitais, foi que métodos simples, como a volta de livros físicos, poderiam trazer benefícios aos alunos que nenhuma tela de computador poderia substituir. A constatação geral, depois de quase duas décadas utilizando ostensivamente computadores em sala de aula, foi que os jovens submetidos a essas inovações passaram a saber menos, a raciocinar com mais dificuldade, perdendo o poder de concentração.

A ortografia, ferramenta essencial que estabelece conexão direta com o cérebro, também foi nitidamente prejudicada. As estratégias pedagógicas agora, depois de experiências como essa, devem ser outras. A neurociência, envolvida nesse problema, apoia o retorno do ensino físico. Outras áreas do saber, como a psicologia, também reforçam a necessidade de se repensar o ensino digital. A sensação dos envolvidos nessa questão é um paradoxo. Nunca, diante de uma massa colossais de informação instantânea, posta hoje à disposição de todos, os jovens, curiosamente, parecem demonstrar um baixíssimo nível de conhecimento e compreensão do mundo atual.

Exercícios simples, como redigir textos manualmente, foram, entre os muitos prejuízos, o que mais chamar a atenção de todos. Além disso, foram verificados prejuízos na comunicação e interação entre os jovens, dificuldade de dialogar e discutir problemas, tudo ocasionado pelo retardamento no desenvolvimento cognitivo.

Trata-se de uma situação real, cuja experiência pode servir muito bem para escolas brasileiras, sobretudo para o ensino público, em que os computadores podem, ao mesmo tempo, minorar a má formação dos professores, o pouco interesse das autoridades na melhoria do ensino e a conhecida malevolência presente em muitos de nossos alunos. De certo, os problemas do ensino em nosso país jamais serão resolvidos, mesmo em parte, empurrando os alunos para o mundo virtual, onde tudo pode acontecer, inclusive nada.

### » A frase que foi pronunciada:

“A arte de pensar está se perdendo porque as pessoas podem digitar uma palavra e encontrar um resultado e pensam que isso é a resposta para tudo”.

Tom McCarthy

### » História de Brasília

Coisa fora do plano de Brasília: a TV Alvorada está no setor residencial, a Rádio Educadora do Ministério da Educação está no setor das grandes áreas (escolar) e a oficina da Disbrave está no Setor Comercial Residencial (Publicada em 1º/4/1962)

Pesquisadores do Instituto de Vacinas Humanas da Universidade de Duke (EUA) identificaram uma rápida abertura na superfície do vírus que possibilita ligar um anticorpo a essa parte, aumentando as chances de criação de vacinas

# Janela de oportunidade contra o HIV

» ISABELLA ALMEIDA

O vírus da imunodeficiência humana (HIV) causa uma infecção que ataca o sistema imunológico. A síndrome da imunodeficiência adquirida (AIDS) é o estágio mais avançado. Segundo a Organização Mundial da Saúde (OMS), o HIV ainda é um problema de saúde pública mundial. Até metade de 2023, o agente causou mais de 40 milhões de mortes. Enquanto os cuidados atuais se concentram em prevenção e controle, cientistas buscam fraquezas no vírus para achar a cura ou vacinas. Visando entender melhor o HIV, estudiosos da Universidade Duke, nos Estados Unidos, notaram um movimento ultrarrápido na superfície do vírus. Anticorpos destinados a essa parte móvel podem ser fundamentais para uma abordagem vacinal.

Conforme o HIV se desloca para fora de uma célula humana para atacar e espalhar sua carga genética, há um rápido momento em que um pequeno pedaço da sua superfície se abre para iniciar o processo de infecção. Notar a abertura e o fechamento dessa estrutura em milionésimos de segundo proporcionou aos pesquisadores do Instituto de Vacinas Humanas da Universidade de Duke uma nova compreensão da superfície do vírus que poderia levar à produção de anticorpos para uma vacina contra a Aids. Os resultados do ensaio foram detalhados, ontem, na revista *Science Advances*.

## Alternativa

Segundo os estudiosos, conseguir ligar um anticorpo a essa ínfima parte, impedindo-a de se abrir, seria crucial. O pedaço móvel é uma estrutura chamada glicoproteína de envelope, e os pesquisadores vêm tentando compreendê-la há muito tempo, pois é indispensável para o vírus se acoplar a um receptor

## Palavra de especialista



## Prevenção

*“Várias vacinas já foram estudadas e nenhuma foi para frente, atuando em diferentes locais. Mas essa pode ser uma nova oportunidade, com um novo local a ser estudado, para criar uma vacina que talvez dê certo. Isso é muito interessante. Hoje temos tratamento com o qual a pessoa vive com HIV e tem carga viral indetectável, devido aos medicamentos ela não transmite. Isso já é uma forma de prevenção, também existe a prep, que é a profilaxia pré-exposição, uma combinação de medicamentos parecida, mas não igual ao coquetel dos portadores do vírus.”*

**Juliana Fenley**, infectologista e coordenadora de medicina da Universidade Anhembi Morumbi

de células T — essenciais para o sistema imunológico —, conhecido como CD4. Muitos pedaços do envelope estão constantemente em movimento para evitar o sistema imune.

“Tudo o que todos fizeram para tentar estabilizar essa estrutura não funcionará, por causa do que aprendemos”, relatou, em nota, o autor principal Rory Henderson, biólogo estrutural e professor de medicina na universidade. “Não é que tenham feito algo errado, é apenas que não sabíamos que ela se movia dessa maneira.”

A pesquisadora pós-doutorada e coautora do estudo, Ashley Bennett, detalha os resultados encontrados. Segundo ela, à medida que o vírus procura o melhor ponto de fixação em uma célula T humana, o primeiro ponto de contato é o receptor CD4 da célula hospedeira. Essa conexão é o que desencadeia a abertura da estrutura do envelope, expondo um local de ligação a correceptores “e esse é o evento que realmente importa”.

Quando as moléculas do vírus estão ligadas à membrana celular, o processo de injeção de RNA viral pode começar. “Se ele entra na célula, sua infecção agora é permanente”, afirmou Henderson. “Se você for infectado, já perdeu o jogo porque é um retrovírus”, reforçou Bennett.

A estrutura móvel descoberta pela equipe protege o local de ligação a correceptores no vírus. “É também uma trava para impedi-lo de abrir até estar pronto para abrir”, sublinhou Henderson. Conforme o pesquisador, manter a trava com um anticorpo específico interromperia o processo de infecção.

Josias Aragão, infectologista do Hospital do Servidor Público Estadual, em São Paulo, pondera que, apesar da relevância da descoberta, ainda há muito para se compreender, pois o HIV tem diversos fatores que dificultam a cura.

“Isso depende também da interação do vírus com o hospedeiro. Essa dificuldade tem que ver com a interação do vírus com a pessoa que o carrega. O HIV tem mecanismos que possibilitam escapar do sistema imunológico. Parte do material genético dele fica integrado com o



Os pesquisadores Ashley Bennett e Rory Henderson com modelos impressos em 3D

material genético humano. Também há grande diversidade viral num mesmo indivíduo, com subpopulações do vírus em diferentes sistemas e órgãos.”

## Processo

Para analisar o vírus em fases de abertura, fechamento e intermediário, os autores usaram um acelerador de elétrons, localizado no Laboratório Nacional de Argonne, nos Estados Unidos. Para conseguir as informações que precisavam, eles tiveram acesso a três períodos de 120 horas com o equipamento.

Trabalhos anteriores sugeriram que os anticorpos estavam sendo projetados para formas erradas no vírus, o novo ensaio revela que isso provavelmente estava correto. “A pergunta era ‘por que, ao imunizar, estamos obtendo anticorpos para lugares que deveriam estar bloqueados?’” Questionou Henderson. Parte da resposta deve ser

encontrada nessa estrutura e em sua habilidade de transformação.

“A interação entre a ligação do anticorpo e o que essa forma representa é realmente crucial para o trabalho que realizamos. Isso nos levou a projetar um imunógeno no dia em que voltamos do primeiro experimento. Achemos que sabemos como isso funciona”, finalizou o autor principal.

Marcelo Neubauer, infectologista e membro do Colégio Médico Brasileiro de Acupuntura (CMBA), frisa necessário relembrar a importância do controle do patógeno. “Atualmente, conseguimos manter o paciente livre de sintomas, com carga viral indetectável e um número adequado de células de defesa. No entanto, pensar em cura é muito difícil. Além disso, a ideia de uma vacina é bastante complexa, dadas as características do próprio vírus, que atua no sistema de defesa. De certa forma, uma vacina poderia estimular o vírus a atingir mais células de defesa.”

## » Tubo de ensaio | Fatos científicos da semana

### TERÇA-FEIRA, 29/01

## PROBIÓTICOS PARA CÃES OBESOS

Pesquisadores da Universidade Nacional de Seul, na Coreia do Sul, identificaram duas cepas de probióticos que podem ser usadas para reduzir o peso em cães obesos. A pesquisa foi publicada na revista *Microbiology Spectrum*. O excesso de peso atinge 50% da população global de animais de estimação, afirma o artigo. No estudo, beagles com uma dieta rica em gordura tiveram o peso reduzido e a microbiota equilibrada quando receberam suplementação das bactérias *Enterococcus faecium* e *Bifidobacterium lactis*.

AFP/Divulgação



### QUARTA-FEIRA, 31

## PEIXE COM “MÃOZINHAS”

Cientistas australianos extraíram do oceano 25 exemplares de uma rara espécie de peixe com mãos (foto) para garantir sua conservação diante do aquecimento dos mares, a destruição de seu habitat e predadores. Restam apenas cerca de 100 exemplares destes animais, que têm aspecto de um peixe-dourado com tons de carmim, braços gordinhos e mãos com membranas. Vivem em uma pequena seção de um recife de coral no sudeste da ilha da Tasmânia. Com 8cm de comprimento, eles não nadam, mas “caminham” pelo solo oceânico com suas nadadeiras peitorais e pélvicas. Os animais foram recolhidos em um instituto marinho e serão devolvidos ao habitat no início do inverno.

## LABORATÓRIO PRESERVADO

Um edifício histórico relacionado com as pesquisas conduzidas durante anos pela cientista francesa Marie Curie será transferido “pedra por pedra” para evitar sua demolição, anunciou a ministra da Cultura, Rachida Dati. O Pavilhão das Fontes é um pequeno prédio que abrigava o laboratório da cientista. O atual Instituto Curie pretendia construir no local uma edificação de cinco andares, com quase 2 mil metros quadrados, para abrigar um centro de Química Biológica. A ministra da Cultura confirmou em uma entrevista a uma emissora de rádio que o edifício “será deslocado por alguns metros”, para que o centro planejado possa ser construído. Marie Curie foi a primeira mulher a receber o Prêmio Nobel, recompensa que venceu duas vezes, nas categorias de Física e Química.

### QUINTA, 1º

## FLUXO DE GÁS PRIMORDIAL

Uma equipe de pesquisadores de três universidades japonesas detectou, pela primeira vez, uma saída de gás molecular de um quasar (foto) de quando o Universo tinha menos de 1 bilhão de anos. Quasares são regiões estelares compactas alimentadas por um buraco negro supermassivo. São extremamente luminosas e distantes da Terra. Devido à sua distância e brilho, proporcionam uma visão das condições do Universo primordial. O gás molecular, por sua vez, é vital para a formação de estrelas. Segundo os pesquisadores, as descobertas são a primeira forte evidência de que existem poderosos fluxos de gases moleculares de galáxias hospedeiras de quasares e que esse material impactou a evolução dos aglomerados estelares no início da era cósmica.

ALMA (ESO/NAO/NRAO)/Divulgação



### TERÇA-FEIRA, 30/01

## ATENAS MAIS FRESCA

Particularmente afetada pela onda de calor iniciada em 2023, Atenas, na Grécia, receberá 25 mil mudas de árvores nos próximos cinco anos, como medida complementar de combate aos efeitos das mudanças climáticas. A temperatura da cidade bateu repetidas vezes os 40°C no verão passado e, segundo o prefeito, Haris Doukas, “seu centro tornou-se inabitável”. Todos os recordes de calor no globo foram batidos nos últimos 12 meses. Além da passagem do fenômeno *El Niño*, especialistas em clima apontam como culpados os gases de efeito estufa oriundos de atividades humanas.

### SAÚDE PÚBLICA

UPAs e tendas registram longa espera dos pacientes para atendimento. O Distrito Federal tem o maior coeficiente de infecção do Brasil. Um bebê de 5 meses pode ter sido a sétima morte da doença este ano

# Dengue avança e lota unidades de saúde

» MILA FERREIRA  
» GIULIA LUCHETTA  
» PABLO GIOVANNI

Levantamento atualizado, ontem, pelo Ministério da Saúde, destaca que o Distrito Federal é a unidade da Federação com maior coeficiente de incidência de casos prováveis de dengue, com 1.147,8 casos a cada 100 mil habitantes. Bem atrás, vem o Acre, com 458,8 casos. Enquanto isso, UPAs de várias regiões administrativas do DF continuam lotadas e, segundo relatos de pacientes ouvidos pelo **Correio**, muitas unidades estão recusando atendimento por falta de estrutura.

Em 2024, até 27 de janeiro, foram notificados 29.492 casos prováveis de dengue, um número 920% maior do que o mesmo período do ano passado, quando foram registrados 2.890 casos prováveis. Dos casos prováveis de dengue, 55% da população infectada é formada por mulheres, e 44,7% são homens. Um hospital de campanha será erguido em Sol Nascente para atender aos pacientes (confira na página 14). O GDF está em situação de emergência para combater a dengue.

O **Correio** esteve na UPA de Ceilândia II e acompanhou pacientes com sintomas de dengue em busca de atendimento. O estudante Alex Pereira, 18 anos, tentou ser atendido na unidade na última quinta-feira e, após desistir de esperar, foi até uma farmácia onde fez o teste rápido de dengue e constatou estar infectado com a doença. Retornou à UPA ontem e seguiu sem conseguir ser atendido. "Quinta-feira, fiquei aqui das 17h às 23h. Estava com superlotação e não consegui ser atendido, porque o meu caso é dos verdes (baixo risco)", relatou.

Para Alex, seu próprio estado de saúde não o preocupa tanto quanto o de sua mãe, Marileuza Pereira, 44, que também está com sintomas de dengue. Segundo o estudante, ela sofreu um acidente vascular cerebral (AVC) e, desde que os sintomas da dengue começaram a se manifestar, em 25 de janeiro, ela ainda não se recuperou, por isso, segue retornando à UPA. "Ela tinha voltado aqui duas vezes antes de hoje", afirmou. "Eu me preocupo se a minha mãe for internada. Ela está até com falta de ar", desabafou.

Enquanto Marileuza passa por novos exames, Alex observa o movimento da UPA. "Um colega meu está aqui dentro, desde ontem, tomando medicação, mas não conseguiu ser transferido. Os hospitais estão lotados", completou.

As longas filas parecem atípicas até para quem trabalha na UPA Ceilândia II, inaugurada em setembro de 2021. "Está pior do que na (pandemia) da covid-19", apontou uma recepcionista da unidade, que não quis se identificar. Ela disse que o local fica sobrecarregado porque a outra UPA, de Ceilândia Norte, com frequência, fica superlotada e só permite a entrada de pacientes em estado grave, deixando os demais casos sem atendimento. "É corriqueiro a UPA Norte fechar, restringem só para os casos vermelhos e pronto. Aqui, se tem espaço, nós atendemos", alegou.

As reclamações refletem a gravidade da epidemia de dengue no Distrito Federal. Segundo a Secretaria de Saúde (SES-DF), a capital registrou, neste ano, um aumento de 920% nos casos da doença, em relação ao mesmo período do ano passado.

Segurando uma bola de algodão no antebraço, onde estava o acesso dos fármacos intravenosos, o metalúrgico Noelson de Farias, 35, disse ter conhecido uma paciente que está constantemente indo à unidade de saúde. "Tem uma mulher que está com dengue e vem aqui há sete dias, porque está sentindo muita dor abdominal. Os médicos aconselham que, mesmo com a demanda grande, é para voltar se os sintomas não diminuírem", lembrou.



#### Quais os principais sintomas da dengue?

Início súbito de febre, dores no corpo, dores nas articulações, dor de cabeça ou atrás dos olhos, além de náuseas, vômitos e manchas pelo corpo.

#### O que é dengue tipo 2?

É um dos subtipos do vírus da dengue. Existem quatro: Denv-1, Denv-2, Denv-3 e Denv-4.

#### O que é dengue hemorrágica?

É uma forma de dengue grave em que pode haver presença de sangramentos importantes. Porém, este termo não deve ser usado rotineiramente, dado que as formas graves de dengue que podem levar a óbito não se restringem àquelas com presença de hemorragias. Usar o termo "dengue hemorrágica" é uma simplificação excessiva do quadro e que pode levar à desinformação, pois a população espera que haja sangramento, quando esse é apenas um dos sintomas de alarme que devem fazer a pessoa procurar atendimento médico.

#### Qual tipo de repelente temos de usar?

Os repelentes com eficácia adequada são aqueles com DEET (diethyl-toluamida) entre 20-50% ou Icaridina > 20%.



#### Por que não tem vacina para idosos?

Os estudos da vacina não foram realizados nesta população, não sendo possível atestar a eficácia e a segurança para esta faixa etária de maneira definitiva.

#### Quais medicamentos devemos tomar?

Não é recomendado o uso de medicações sem avaliação médica. Contudo, na dengue é proibido o uso de anti-inflamatórios de uma forma geral, devido ao risco de sangramento causado pela alteração na função plaquetária gerada por essa classe de medicações.

#### Por que é importante se hidratar?

A dengue leva a perda de líquido para dentro do próprio corpo, podendo evoluir para choque (pressão muito baixa). A hidratação ajuda a manter a pressão adequada e evita as consequências graves da perda de líquido causada pelo aumento da permeabilidade dos vasos pela dengue.

#### Quanto tempo a pessoa fica convalescendo com a doença?

A recuperação varia de pessoa para pessoa, e não há um tempo pré-estabelecido para que ocorra de forma definitiva.

#### Por que as crianças são mais sensíveis?

Por possuírem maior dificuldade do organismo em controlar o equilíbrio de líquido dentro do corpo e terem maior dificuldade na ingestão hídrica adequada.

#### Pessoas com comorbidade correm mais riscos de agravamento?

Comorbidades como imunossupressão por drogas ou imunodeficiências primárias podem levar a infecções mais graves de uma forma geral. Fora isso, não existe uma comorbidade que aumente o risco de formas graves de dengue. Contudo, é normal que a dengue descompense as doenças de base, levando a alterações cardíacas, renais, hepáticas, pulmonares em indivíduos que já tenham doenças crônicas relacionadas a esses órgãos.

#### Quando uma pessoa com sintomas precisa ir ao hospital?

Toda pessoa com suspeita de dengue deve procurar atendimento médico para ser adequadamente diagnosticada e tratada. Aquelas que apresentem sinais de alarme como dores abdominais intensas e persistentes, vômitos persistentes, tonteira ao se levantar, queda abrupta da temperatura ou hipotermia

(temperatura abaixo de 35,5°C), agitação ou sonolência excessiva, precisam procurar atendimento médico imediatamente, pois esses sintomas são indícios de evolução para forma grave e necessidade de hidratação venosa vigorosa.

#### Qual a diferença dos sorotipos?

Não há diferenças clínicas entre os sorotipos. A maior diferença é a ocorrência deles em cada região. No Brasil, há predominância dos sorotipos 1 e 2.

#### A vacina Qdenga é bivalente e protege contra todos?

A vacina Qdenga foi desenvolvida para proteger contra os quatro sorotipos, porém possui maior eficácia contra os subtipos 1 e 2.

#### Uma pessoa contaminada pode transmitir para outra?

Não. A dengue é uma doença transmitida exclusivamente pelo vetor, o mosquito *Aedes aegypti*, não sendo possível transmissão direta de uma pessoa para outra sem o vetor.

#### Quanto tempo leva entre a contaminação e os primeiros sintomas?

O período de incubação (tempo entre a infecção pelo vírus e os sintomas) é em média de 4-10 dias.

#### Uma pessoa pode ser contaminada mais de uma vez?

Após a infecção por um subtipo, o indivíduo passa a ter imunidade protetora pelo resto da vida contra aquele vírus. Ou seja, na teoria, cada pessoa só poderia ser infectada pela

dengue quatro vezes, uma vez por cada subtipo de 1-4.

#### Quanto tempo leva a imunidade depois da recuperação da infecção?

A imunidade contra o subtipo da infecção dura para o resto da vida. Porém, após a infecção por um subtipo, existe uma imunidade contra todos os subtipos que dura cerca de dois anos, período após o qual, a pessoa pode se infectar pelos outros subtipos.

#### Por que alguns casos evoluem para dengue hemorrágica?

O termo correto é dengue grave e não dengue hemorrágica. Existem diversos fatores de risco de evolução para dengue grave. O principal é ter sido infectado uma vez anteriormente por outro subtipo. Ou seja, a dengue grave é mais comum no segundo episódio de dengue.

#### Faço 61 anos daqui a seis meses. Posso tomar a vacina da dengue?

A vacina está liberada pela Anvisa para pacientes de 4-60 anos. Para indicação da vacinação, é importante consultar seu médico.

#### Há algum cuidado especial para idosos com mais de 80?

Os mesmos cuidados de toda população: não deixar água parada, usar repelentes de DEET 20-50% ou Icaridina > 20%, ter telas mosquiteiro nas janelas de casa, usar ar-condicionado em temperaturas baixas para reduzir a atividade do mosquito.

Fonte: André Bon, infectologista do Hospital Brasília Águas Claras, da rede Dasa no DF

Giulia Luchetta



#### Me deram cinco dias de atestado médico, e a receita de soro e dipirona para a dor. Agora é me cuidar"

**Noelson de Farias**, metalúrgico

Noelson teve de sair do trabalho na manhã de ontem devido a uma forte dor no corpo, fadiga, náusea e dor de cabeça. Depois de duas horas de espera, o teste constatou a dengue. "Me deram cinco dias de atestado médico, e a receita de soro e dipirona para a dor. Agora, é me cuidar", disse.

Jéssica Nayara Souza Alencar, 27, é funcionária da Vida UTI-Móvel, serviço

contratado pelo Instituto de Gestão Estratégica de Saúde do DF para transferir pacientes graves à unidade de terapia intensiva. "Vejo as UPAs lotadas quando chego. Acho que já passou aquela ideia de que só pessoas idosas morrem de dengue. Tem muita gente jovem sendo levada para o hospital", apontou. "A dengue hemorrágica é o que mais aciona os transportes (de pacientes) agora", completou.

De acordo com a Secretaria de Saúde, o número de atendimentos realizados pelo Serviço de Atendimento Móvel de Urgência (Samu) após chamadas realizadas pelo 192 aumentou em torno de 420% de dezembro de 2023 para janeiro de 2024, em função da dengue.

O serviço orienta a população sobre qual unidade de saúde buscar atendimento, de acordo com os sintomas apresentados, e cuidados gerais com sintomas comuns da doença, sem sinais de gravidade. Havendo necessidade, o Samu, que concentra seus esforços no atendimento pré-hospitalar de urgência e emergência, também permanece acionando recursos para intervenção domiciliar em casos de maior gravidade, seguido de remoção dos pacientes para os hospitais referenciados da Rede SES-DF. O Serviço também apoia o

atendimento da atenção primária, com o fornecimento de tendas instaladas nas regiões administrativas para acolhimento dos casos mais leves.

### Mortes

Uma bebê de cinco meses morreu, na última quinta-feira, vítima de dengue grave no Hospital Matero Infantil de Brasília (Hmib). A informação foi confirmada pelo **Correio** por fontes do hospital. Mas a Secretaria de Saúde do Distrito Federal (SES-DF) não havia confirmado até o fechamento desta edição. Segundo o último boletim epidemiológico divulgado pela SES-DF, também na quinta, há 30 óbitos suspeitos em residentes da capital federal. Destes, 24 estão em investigação, e seis foram confirmados.

Das mortes confirmadas, cinco são do sexo masculino e uma do sexo feminino, sendo que uma vítima era uma criança entre 5 e 9 anos; duas de pessoas entre 70 e 79 anos; e as demais tinham entre 20 e 49 anos. A morte do bebê no Hmib não foi contabilizada ainda.

A pasta informou que todas as mortes suspeitas de dengue são notificadas à pasta. "A área técnica da SES realiza a investigação, que tem o prazo de 60 dias. Somente após a confirmação, são inseridos no boletim", disse, em nota.

A Comissão de Direitos Humanos da Câmara Legislativa do Distrito Federal (CLDF) recebeu denúncias sobre falta de insumos como soro de hidratação e superlotação na UPA de Samambaia, com relatos de pacientes que foram para casa com sintomas da dengue e sem atendimento. O presidente da comissão, deputado distrital Fábio Felix (PSol), visitou, ontem, o local com objetivo de verificar as condições de atendimento a pacientes com dengue.

CONTINUA NAS PÁGINAS 14 E 15



ANA MARIA CAMPOS  
anacampos.df@dabr.com.br



## Para MPF, coronéis da PM não agiram com dolo em 8 de janeiro

Como o governador Ibaneis Rocha e o ex-secretário de Segurança Pública Anderson Torres, os ex-comandantes-gerais da Polícia Militar do DF Fábio Vieira e Klepter Rosa Gonçalves também ficaram livres de uma ação de improbidade administrativa a ser ajuizada pelo Ministério Público Federal, na primeira instância, por eventuais falhas nos atos de 8 de janeiro. Mas o procurador da República

Carlos Henrique Martins Lima concluiu que os oficiais não agiram com dolo. Isso não os livra de responder criminalmente pelo episódio, já que foram denunciados pela Procuradoria-Geral da República perante o Supremo Tribunal Federal (STF), no inquérito sob a relatoria do ministro Alexandre de Moraes. O julgamento sobre o recebimento da denúncia deve ter início na próxima semana em plenário virtual.

## Denúncia na epidemia

O deputado distrital Chico Vigilante (PT) denunciou ontem a situação de gravidade da epidemia de dengue. Ele divulgou a foto de um jovem deitado havia horas no chão de um hospital particular, sem atendimento devido à superlotação. O petista disse que vai apresentar uma queixa na Delegacia de Defesa do Consumidor.



Ed Alves/CB/D.A. Press



## Escuridão no combate à corrupção

Do procurador da República Hélio Telho, que atua em Goiás, sobre o aumento da percepção da corrupção no país detectado pela Transparência Internacional: "Se a rua é escura, quase deserta, e as poucas pessoas transitando estão tensas e apressadas, a sensação é de insegurança. O mesmo ocorre com a percepção de corrupção. Se vários são os escândalos e nulhas as respectivas punições, a percepção é de se estar no paraíso dos corruptos".

## Cada um com a sua crise

Enquanto o ex-presidente Jair Bolsonaro lidou com a pandemia de covid-19, o presidente Lula enfrenta uma epidemia sem precedentes de dengue. Como cada um age nesses momentos críticos na saúde pública fica marcado na biografia.

## Água parada

Com o cenário de pandemia de dengue no DF, a deputada Paula Belmonte (Cidadania) cobrou duramente o governo pelo que classificou de descaso. Criticou o GDF por ter ignorado o recurso de emenda parlamentar que ela destinou para ações de prevenção à dengue, em meados de 2023. "É inacreditável que o governo tenha ignorado esse recurso, no total de R\$ 1 milhão, que poderia ter contribuído para prevenir a proliferação da dengue!", desabafou. Para a distrital, o GDF agiu exatamente igual àqueles que estão sendo culpados por deixarem água parada nos vasos e negligenciarem outros cuidados contra o mosquito.



SHINJI KASAI / COURTESY OF SHINJI KASAI / AFP

## Começar de novo

O desempenho de ministros aposentados compulsoriamente, como Ricardo Lewandowski, que assume missão desgastante — fisicamente — na pasta da Justiça e Segurança Pública, ou outros como Marco Aurélio Mello e Ayres Britto que estão muito bem, mostra que 75 anos são os novos 65. Dá para começar de novo na aposentadoria.



AFP

## Debates sobre o DF

O ex-senador Cristovam Buarque (Cidadania-DF) e o ex-superintendente regional do Sebrae Valdir Oliveira participam, hoje, de debate sobre economia e desenvolvimento do DF. O evento, uma parceria da Cidadania/DF com a Fundação Astrojildo Pereira, começa às 10h, no auditório da entidade no Conic. Esse é o primeiro encontro de uma série sobre vários temas do DF, sempre com novos convidados.



Wanderlei Prozemboni/CB



Mariana Lins

Acompanhe a cobertura da política local com @anacampos\_cb

**SAÚDE /** Unidade de campanha, que será instalada pela Aeronáutica, em Ceilândia, foi visitada pela vice-governadora, Celina Leão. Haverá 35 leitos de hidratação e duas tendas de atendimento com oito médicos entre clínicos e pediatras, durante 24h

# Hospital deve abrir na terça

» JÚLIA ELEUTÉRIO  
» LETÍCIA MOUHAMAD

A vice-governadora, Celina Leão, visitou ontem o local onde será instalado o Hospital de Campanha (HCamp) para atendimento de casos de dengue. O HCamp será montado pela Aeronáutica, ao lado da Unidade de Pronto Atendimento (UPA) Ceilândia e do Hospital Cidade do Sol, na Área Especial D, Via P1 Norte. "A dengue tem estrangulado ainda mais a saúde pública. Esse local aqui foi estrategicamente escolhido porque 40% dos casos de dengue estão referenciados em Ceilândia e Sol Nascente/Pôr do Sol. Esse hospital da Aeronáutica vai cuidar e tratar exclusivamente dos casos de dengue", afirmou Celina.

A previsão da Aeronáutica e da Secretaria de Saúde é de que

o espaço esteja funcionando na próxima terça-feira. "O atendimento vai ser clínico e pediátrico no apoio aos casos de dengue com diagnóstico ou suspeita. Vamos fazer a parte de atendimento e hidratação rápida, que seriam os casos menos graves, e aqueles que precisarem de uma hidratação mais prolongada, até 48h", disse o brigadeiro Maurício Braga, subdiretor de Saúde da corporação.

De acordo com Braga, serão utilizadas oito unidades regulares de saúde do HCamp da Aeronáutica, o que corresponde a 60% de toda a estrutura. "Não há necessidade de trazer centro cirúrgico e ortopedia, porque não é essa a finalidade", explicou. "Precisou de uma internação mais séria, eles seguem para a retaguarda aqui do hospital, da UPA ou uma regulação para um hospital de maior capacidade",

Marcelo Ferreira/CB/D.A. Press



Autoridades do GDF e da Aeronáutica visitaram o local onde a unidade será instalada, no P1 Norte

completou. "São 35 leitos de hidratação e duas tendas de atendimento com oito médicos entre clínicos e pediatras, durante 24h, por 45 dias", destacou.

A população poderá buscar atendimento no local sem a necessidade de encaminhamento. "É um hospital construído em módulos. Serão oito módulos, sendo sete assistenciais e um de laboratório. Nós teremos aqui a força de trabalho do RH da Aeronáutica, todo o corpo de médicos, enfermeiros, técnicos em enfermagem e os profissionais que

virão junto com o hospital. O local onde nós temos o maior número de casos registrados e uma população de quase 900 mil habitantes. Então, nós precisamos entender que este momento precisa de um olhar especial", ressaltou a secretária de Saúde, Lucilene Florêncio, que participou da visita.

A secretária acrescentou que o Hospital Cidade do Sol é de internação e não funciona como porta de emergência para os pacientes. "Demanda espontânea para quem sentiu dor de cabeça, febre, dor no corpo e um mal-estar,

nós temos as nossas UBS, as nove tendas, o HCamp da Aeronáutica e as UPAs", destacou. O chefe da Casa Civil, Gustavo Rocha, também acompanhou o grupo.

O Ministério da Defesa já havia cedido 247 militares para reforçar as ações de combate à dengue no Distrito Federal. Esse efetivo está nas ruas, nas vistorias às casas, como motoristas de fumacê e atuando nas ambulâncias.

## Descarte irregular

O GDF publicou, ontem, um

decreto no Diário Oficial (DO-DF) que autoriza as administrações regionais a emitir o Termo de Constatação de Irregularidade (TCI) em razão de descarte irregular ou do acúmulo de resíduos de qualquer natureza em lotes particulares, vias, logradouros e/ou espaços públicos. O mesmo vale para obras e edifícios em construção, lotes vazios e sujos e/ou abandonados.

Os infratores serão orientados pelos servidores das administrações quanto à manutenção e à conservação da limpeza urbana. A partir do recebimento do termo, eles terão o prazo máximo de dois dias úteis para corrigir o problema.

Sobre essa mudança, Celina Leão confirmou que os infratores que forem vistos descartando ou acumulando resíduos de forma irregular serão multados. "O que muda é a maneira como a multa será aplicada. Antes, o fiscal teria que ir ao local para configurar a irregularidade e fazer o auto da multa. Agora, o próprio administrador pode gravar a ação e enviar via SEI-GDF, tudo virtualmente, ao DF Legal, que multará o infrator de forma ágil", disse.

A vice-governadora ressaltou que a luta contra a dengue deve ser de todos, inclusive, da população. "Queremos deixar como legado uma Brasília limpa e com descarte regular de lixo. Afinal, o problema do despejo irregular também causa, por exemplo, enchentes, em vista dos bueiros cheios de lixo", enfatizou.



## Crônica da Cidade

SEVERINO FRANCISCO | severinofrancisco.dfg@dabr.com.br

### De volta à feirinha

Depois de muito tempo, mais precisamente, três anos, voltei a frequentar a feirinha de uma cidade da periferia próxima à minha casa. Desde a explosão da pandemia, em 2020, não aparecia por lá. Procurei, mas não encontrei algumas pessoas. Uma delas é o vendedor de abacaxi, um piauiense que conhece há mais de 20 anos.

Não sei o nome, chamo de Piauí. Ele tem uma caminhonete e busca laranja em Água Fria, Goiás, e abacaxi e pequi nos cerrados do interior de Minas. Nos tempos em que construía a casa onde moro passei muito sufoco financeiro.

Todo dinheiro que ganhava virava alimento, tijolo, telha, areia, brita e pagamento para os pedreiros. Então, quando passava pela caminhonete do Piauí, ele me oferecia laranja ou abacaxi. Algumas vezes, eu recusava e dizia a dura verdade dos fatos: eu não tinha dinheiro.

Mas, nos tempos de penúria, ele sempre me deixou levar as mercadorias mesmo que não tivesse grana naquele momento: “Depois, você me paga, comandante”. Tenho ascendência sertaneja, gosto quando as pessoas confiam e negociam baseados na palavra empenhada.

Com a chegada de um hortifruti sofisticado, Piauí sofreu uma concorrência desigual e perdeu freguesia. Por isso, agora, mesmo quando não preciso muito, sempre compro algumas frutas para cooperar. Fiquei triste de não vê-lo na feirinha.

Eu ia sempre na feirinha aos domingos. No entanto, com a pandemia, deixei de frequentar, pois observava de longe e via aglomerações enormes. Fazia economia, trazia frutas e legumes frescos e ainda ajudava os pequenos produtores a sobreviverem.

Uma senhora guardava os biscoitos artesanais que fazia para nós mesmo quando chegávamos tarde. Também não a avistei. Mas encontrei firme o pessoal da banca do queijo, que também nos dispensava idêntica cortesia. Comentei: “Que bom ver que vocês resistiram à pandemia.” O rapaz e a moça simpáticos me responderam: “Sim, trabalhamos o tempo inteiro, mesmo quando não havia vacina. Mas alguns clientes morreram, não apareceram mais por aqui.”

Existem muitos angolanos nas periferias. Na feirinha, encontramos uma

africana zangada. Uma freguesa deu-lhe uma mercadoria, a senhora ficou brava e acusou: “Você tem coração ruim”. Minha mulher e eu tentamos apaziguar os ânimos, mas sobrou para nós: “Vocês também têm coração ruim”. Rimos e bandeamos para outra banca de angolanos.

Mas havia outra angolana que parece uma antípoda de primeira. Certa vez, fui comprar bananas, mas o filho da dona da banca queria me vender por um preço duas vezes maior que o da semana anterior. Achei demais, reclamei e ele manteve-se inflexível. Como a pendenga não teve solução, viramos para ir embora. No entanto, a matriarca angolana nos chamou, deu uma bronca elegante, mas com autoridade no filho e ordenou que ele fizesse um preço justo. Dos seus olhos se irradiava uma luz

intensíssima de bondade.

Prontamente, o filho atendeu. Ela pediu desculpas, mas não achou que era suficiente. Tateou algo na banca com as mãos e, de repente, agarrou duas batatas-doces e nos deu de presente para selar a paz. Aquela mulher do povo é uma sábia instintiva. Poderia mediar as nossas relações com a China muito melhor do que várias excelências.

Nem gosto de batata-doce. No entanto, confesso que fico arrasado com qualquer manifestação de bondade. Nunca mais fui à feirinha por causa da pandemia. Mas, algumas vezes, me pergunto: onde estarão a mulher do biscoito, o pessoal simpático que vende queijo, a angolana zangada e a angolana sábia. Fiquei feliz porque ela estava viva, no mesmo lugar, irradiando a mesma simpatia e luz de bondade nos olhos.

**DENGUE /** Moradores de prédios precisam redobrar os cuidados com a proliferação do *Aedes aegypti* tanto quanto quem reside em residências horizontais, mesmo com probabilidade menor de o transmissor chegar a andares mais altos

# Risco dentro de apartamentos

» ALESSANDRO DE OLIVEIRA  
» CAIO RAMOS

As recentes medidas para frear a alta nos casos de dengue, com o apoio de diversos órgãos do governo do Distrito Federal e do Exército, foram propostas, mas ainda não são suficientes para conter o avanço da doença. No último boletim epidemiológico da Secretaria de Saúde do DF (SES-DF), divulgado em 1º de fevereiro, foram registrados 29.492 casos prováveis da doença transmitida pelo *Aedes aegypti*. Entre eles seis mortes foram confirmadas, entre 30 óbitos prováveis — 24 estão em investigação ainda.

Diante de do estado de emergência, diante da epidemia, decretada pelo GDF, moradores de apartamentos questionam se há possibilidade do mosquito alcançar andares mais altos e quais os cuidados que residentes em prédios devem ter.

Segundo o médico e coordenador do Núcleo de Epidemiologia e Vigilância em Saúde da Fiocruz Brasília Cláudio Maierovitch, mesmo que as chances sejam menores, os cuidados são os mesmos. “Os riscos de casas com quintal, casas baixas, são maiores. O mosquito não voa em direção a andares mais altos, mas ele pode chegar através do elevador. As ações de quem mora em apartamentos são as mesmas para as casas. O cuidado com a água parada em vasos de plantas, a higiene em vasilhas de águas dos animais, fechamento dos ralos são os mesmos.”

O médico alerta para os cuidados em áreas comuns em condomínios. “Diferentemente das casas, os prédios têm áreas as quais muitas vezes vira um local de ninuguém, não há uma fiscalização, podendo ter uma grande quantidade de possíveis criadouros de mosquito”, explica.

Cláudio Maierovitch explica como a verticalização pode ajudar na transmissão do vírus. “Nos bairros mais horizontalizados, tem uma certa distância entre as casas. Nos prédios, é tudo mais perto e, como os mosquitos não percorrem longas distâncias, a transmissão é mais provável. Por isso, pessoas com dengue em apartamentos devem estar mais atentas aos sintomas e focos do mosquito”, relata.

Os números de casos da doença não param de crescer. Claudio avaliou situação atual da capital.

Caio Ramos/Esp.CB/D.A.Press



Luanna Braga aumentou o número de vezes que lava os recipientes de seu animal de estimação. Cuidados reforçados para evitar a dengue

Ed Alves/CB/DA.Press



Elevadores podem ajudar no transporte até apartamentos

“Tudo era indicava nas projeções o aumento no número de casos, e isso vem se confirmando nesse início de ano. Brasília tem aumento crescente durante os últimos anos, esse período de final de ano foi de muito calor e chuva, o que ajudou os mosquitos a se proliferarem, e as ações que deveriam ser adotadas

não foram ou foram muito tímidas. É necessária uma ação conjunta”, explica.

#### Prevenção

O medo da doença, que atingiu quase 30 mil pessoas no DF está mudando a rotina de moradores

Ed Alves/CB/DA.Press



Áreas comuns em condomínios e próximas a prédios são um risco

da capital do país. O professor Bruno Rocha, morador de um apartamento na Candangolândia, acompanha com apreensão as últimas notícias sobre os casos de infecção. “O assunto do momento é a dengue. Isso faz com que fiquemos atentos, porque ela é uma doença perigosa. Meus pais já pegaram, e sei o quanto

sofreram”, recorda.

“Eu lavo a vasilha e troco a água do meus gatos duas vezes na semana. Costumo regar as minhas plantas quase todos os dias, mas fico sempre atento para não deixar água acumulada nos vasos. Os ralos dos banheiros estão sempre fechados, e tento sempre ficar atento a todos

#### Sintomas

Os principais sintomas da dengue são febre alta, dores nas articulações, de cabeça, atrás dos olhos, coceiras, vômitos e náuseas. Procure a unidade de saúde mais próxima e o mais rapidamente possível.

#### Características

O *Aedes aegypti* possui o corpo preto com listras brancas, não produz ruído enquanto voa, pica sem deixar marcas, é mais ativo pela manhã e ao entardecer. A fêmea é a responsável por transmitir o vírus, e por produzir de 150 a 200 ovos, que eclodem entre sete e 10 dias. Após virarem adultos, eles podem percorrer até 1km.

os lugares da casa que podem acumular água”, afirma Rocha.

Outra pessoa preocupada com o avanço da dengue é a arquivista Luanna Braga, 42 anos. Moradora da Asa Sul, e com dois cachorros e plantas em casa, ela relata os cuidados que tem tomado em relação à dengue. “Eu limpo a vasilha constantemente, mais de três vezes na semana, e as plantas eu não deixo água parada no pires. Sempre estou atenta a esses cuidados”, detalha.

A produtora de eventos Amanda de Araújo tem tomado medidas mais enérgicas para evitar contrair a doença. “Uma das mudanças necessárias foi trocar os vasos de plantas da minha casa. Hoje, não tenho mais vaso com o pratinho embaixo acumulando água, passei a usar mais repelente, fechar as portas e janelas no período da tarde, por ser o período no qual mosquito mais aparece.”

“Eu tenho muito costume de beber e deixar as garrafas no apartamento, tive que mudar isso e passei a colocar as garrafas nas lixeiras do prédio, pelo fato de ter minha cachorra, tenho trocado a água e lavado sua vasilha quase todos os dias para não virar um foco da larva do mosquito”, conclui Amanda.

**Estagiários sob a supervisão de Suzano Almeida**

#### Obituário

Envie uma foto e um texto de no máximo três linhas sobre o seu ente querido para: SIG, Quadra 2, Lote 340, Setor Gráfico. Ou pelo e-mail: [cidades.dfg@dabr.com.br](mailto:cidades.dfg@dabr.com.br)

#### Sepultamentos realizados em 2 de fevereiro de 2024

##### » Campo da Esperança

Alexandre Santos Pinheiro, 41 anos  
Edil de Sousa, 70 anos  
Edilson Barbosa da Silva, 68 anos  
Eliane Moura da Silva, 58 anos  
Elça Oliveira de Castro, 94 anos  
Francisco Rodrigues Pereira, 102 anos  
Geni Mechica Kadri, 93 anos  
Idalina Rosa de Almeida, 78 anos

Ismail Gomes, 78 anos  
José Felipe de Oliveira Filho, 86 anos  
Maria Aparecida Fiche, 85 anos  
Maria Leda Barbosa dos Santos, 68 anos  
Masayoshi Sugawara, 83 anos  
Nivalda Cassiano Ferreira Leite, 91 anos  
Reinaldo Ferreira de Sousa, 54 anos  
Rodrigo Ferreira Dias, 43 anos

##### » Taguatinga

Antônio Lopes de Sousa, 88 anos  
Antônio Rodrigues de Freitas, 72 anos  
Cláudio Gonçalves Rosa, 55 anos  
Francisca Rodrigues Rocha, 76 anos  
Francisco Teixeira de Oliveira, 79 anos  
Genida Silva Britto, 83 anos  
Ivoneide Ferreira de Gouveia, 52 anos

José Nilson do Nascimento, 48 anos  
Manoel Faria Rezende, 61 anos  
Maria Aparecida Oliveira Barbosa, 69 anos  
Cláudio Gonçalves Rosa, 55 anos  
Francisca Rodrigues Rocha, 76 anos  
Francisco Teixeira de Oliveira, 79 anos  
Genida Silva Britto, 83 anos  
Ivoneide Ferreira de Gouveia, 52 anos

##### » Gama

Francisca Maria da Silva Souza, 77 anos  
Gael Almeida Soboia de Oliveira, menos de 1 ano

Maria das Graças Rodrigues, 71 anos  
Maria do Rosário Santana Mateus, 69 anos  
Maria Felisbela Rodrigues de Azevedo, 78 anos  
Maria Rosa Guimarães de Souza, 80 anos  
Ravi Henrique Fonseca da Silva, menos de 1 ano

##### » Planaltina

Raimundo Nonato de Souza, 74 anos

##### » Brazlândia

Adezino Vieira da Silva, 78 anos

##### » Sobradinho

Cidália Ribeiro de Farias, 76 anos

##### » Jardim Metropolitano — Cremação

Josefa Alves da Costa, 84 anos  
Raul Roberto Musso Santos, 91 anos  
Micheline Barbosa de Lima, 46 anos



**360** por Jane Godoy  
**Graus**

Por Jane Godoy • janegodoy.df@dabr.com.br

**“Um mosquito pode picar um majestoso cavalo e fazê-lo pular, mas ainda assim continuará sendo um mero inseto, enquanto o cavalo continua sendo um majestoso cavalo”**

Samuel Johnson, poeta, ensaísta, crítico e lexicógrafo inglês

## A alegria de estar entre amigos de tantos anos

Foi como prova, companheirismo, afinidade, prazer de estar junto e vontade de se ver novamente, que os amigos mais recentes da aniversariante de 30 de dezembro, Cecília Leite, prestigiaram sua festa de comemoração, no sábado (27/1).

Na casa de festas Recanto dos Buritis, no Setor de Mansões Dom Bosco, desde a chegada podíamos sentir que o clima daquela festa seria diferente. Um aniversário especialíssimo porque, para as mais de quarenta pessoas do Ceará que lá estavam, era um dia muito especial e com um significado muito importante: a vida de colegas de escola daquele tempo “de ginásio” passada a

limpo, com muita saudade e alegria, no Beco da Fossa, ponto de encontro da turma, naqueles “anos da brilhantina”.

E os de cá, entre mineiros, gaúchos, cariocas, paulistas, goianos, ficamos observando encantados com aquelas demonstrações de amor fraternal em torno de Cecília, expressado em falas emocionadas, músicas da época, discursos olho no olho, abraços e rodinhas com a amiga ao centro, como nos velhos tempos.

Acreditem. Foi mesmo uma noite de afeto e amizade, que comoveu a todos.

Muita música, dança, brindes. Disputa para “gastar” uns momentos a mais com a doce Cecília.

Breno Esak/Divulgação



Cecília recebe um retrato, presente de seus amigos de juventude

>>PAINEL

Arquivo Pessoal

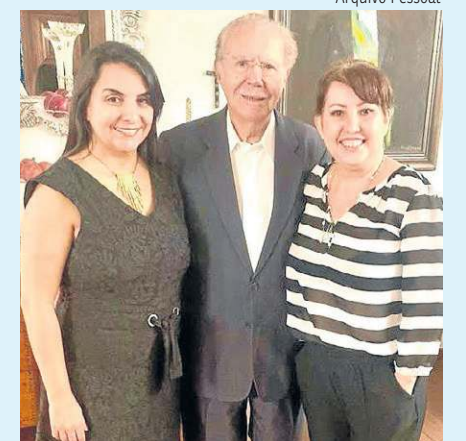

### Uma exposição além fronteiras //

Da Utopia à realidade, Brasília é um nome que, só de lê-lo, provoca na gente muito orgulho e a ideia de que já sabemos do que se trata: a história mais pura e honesta sobre a construção da capital e de tudo o que ela envolve, como o modernismo, a arquitetura, as artes e o paisagismo. Por isso, a curadora da exposição, Danielle Athayde, e a jornalista e escritora Leiliane Rebouças estiveram com o ex-presidente José Sarney na quinta-feira (25/1), para convidá-lo para o lançamento do documentário, marcado para 12 de março, na Embaixada de Portugal. A exposição, que leva o mesmo nome, irá para a Cidade do Porto, no Instituto Pernambuco Porto-Brasil (IPPB), no primeiro semestre deste ano. Além da exposição, o evento do Porto oferecerá um ciclo de cinema e o Seminário Patrimônio, Turismo e Sustentabilidade. A Comunidade dos Países de Língua Portuguesa (CPLP) foi criada durante o governo Sarney. O presidente aceitou prontamente o convite para a festa na Embaixada, onde todos poderão admirar uma projeção mapeada em sua fachada, com imagens de obras de artistas plásticos modernistas e que fazem parte da história da capital federal. Um acontecimento histórico, artístico e cultural, de primeira grandeza.



Heloísa Valadão, Sílvia Seabra, Cecília, Ana Márcia Suzuki e Ana Beatriz Goldstein



Cecília entre Emir Suaiden e Paulo Costabeber



Patricia Kin, o filho Leonardo com a aniversariante e os netos: Vinícius, Sofia e Cecília Leite Oliveira



A filha Natália com Leon e a vovó aniversariante



Cecília com Thaylise Bezerra (Delegação Européia) e Klaus Stenius de Melo



Cecília entre as companheiras do Clube Internacional de Brasília, que preside atualmente



Com Márcia e Newton Garcia

**ESTELIONATO /** Integrante de uma quadrilha, que aplicava golpes de falsos investimentos no Brasil foi preso e extraditado da Europa. Criminosos fizeram vítimas que perderam mais de R\$ 1 milhão

# Preso em Portugal chega ao DF

» LETÍCIA MOHAMAD

Chegou ao Distrito Federal, na última quinta-feira (1º/2), o integrante de uma organização criminosa que aplicava golpes de falsos investimentos na bolsa de valores (Ghost-Brokers) no Brasil. Ele é o primeiro preso extraditado de Lisboa e, aqui, foi levado para a ala federal do complexo da Papuda, onde aguardará o processo em prisão preventiva.

A prisão é resultado da operação “O lobo de Wall Street”, realizada pela 9ª Delegacia de Polícia, do Lago Norte. Segundo as investigações, vítimas brasileiras do grupo perderam mais de R\$ 1 milhão com os golpes. Em alguns casos, os alvos da quadrilha se endividaram e estão fazendo tratamento psicológico pela profunda depressão.

“Tivemos a satisfação de receber um dos criminosos na saída do avião. Não conseguimos recuperar todos os ativos desviados das vítimas espalhadas pelo Brasil, mas esperamos que pelo

menos elas possam ter um pouco de paz e a satisfação de que algo foi feito. Os responsáveis não saíram ileso”, ressaltou o delegado-chefe da 9ª DP, Erick Sallum. “Durante as investigações, os criminosos demonstraram uma postura de deboche com as autoridades brasileiras, cometendo o equívoco de que estariam inalcançáveis por estarem sediados em outro país”, completou.

### O lobo de Wall Street

A Justiça brasileira decretou, além das ordens de prisão preventiva contra a quadrilha, a determinação de cumprimento internacional via difusão vermelha da Interpol. Assim, os mandados de prisão foram cumpridos em Portugal, devido os integrantes da organização residirem na Europa.

O chefe da quadrilha, David Suckoup, é da República Tcheca e, durante a operação, tentou fugir de Portugal, sendo encontrado em Frankfurt, na Alemanha, onde está preso. Ele tinha uma empresa laranja por onde o dinheiro

Reprodução/PCDF



Criminoso chegou ao aeroporto de Brasília na tarde de quinta-feira

chegava a Portugal, via criptomoedas. A organização transformava real em bitcoin para retirar o dinheiro do país sem o Banco Central do Brasil perceber.

Estima-se que ao menos 945 pessoas tenham caído nos golpes dos falsos investimentos, com prejuízos superiores a R\$ 16 milhões. A maior perda foi registrada

por um poupador do Nordeste, que teve prejuízo de R\$ 1,5 milhão.

“Jamais acreditem em promessas de rentabilidades milagrosas. Jamais se arrisquem em supostos investimentos ofertados por telefone e páginas na internet. Com as novas tecnologias envolvendo inteligências artificiais, redobrem a cautela

sempre que falarem por meios de aplicativos de mensagem como o WhatsApp e Telegram. Depois que o dinheiro é entregue aos criminosos, a recuperação é sempre complicada”, orientou, em nota, a PCDF.

### Vida de luxo

Um dos golpistas presos em Portugal, com a ajuda da Interpol, é o brasileiro Bruno Souto Maior, que deu um golpe de R\$ 630 mil em um casal brasileiro e era um dos cabeças do esquema, responsável por oferecer falsos investimentos em Forex (moedas estrangeiras) e em day trade, compra e venda de ações no mesmo dia. As vítimas, ele se apresentava como Rubens Fonseca. Além dele, foi preso outro brasileiro, que trabalhava como gerente em uma bar onde era lavado o dinheiro oriundo dos golpes.

O criminoso ostentava uma vida de luxo nas redes sociais — tendo como referência o personagem Jordan Berfort, interpretado

por Leonardo DiCaprio no filme *O lobo de Wall Street*. Ele e seus parceiros de crime diziam aos que eram arrematados para os golpes que todos ficariam ricos e, por isso, não teriam porque se preocuparem com as vítimas. Quanto mais tirassem delas, mais seriam recompensados.

O esquema usava apenas brasileiros nos golpes, pois, mesmo com as centrais dos crimes instaladas em Lisboa, as vítimas estavam no Brasil. Somente em uma das unidades de call center, de onde partiam as ligações, havia 150 brasileiros, a maioria em situação irregular em Portugal.

Segundo Erick Sallum, foram bloqueadas várias contas dos golpistas, além de criptoativos. Não se sabe, porém, se será possível recuperar tudo o que foi roubado dos investidores. Bruno Souto Maior e seu comparsa preso sumiram com muitos recursos por meio de um bar e de uma banda de samba. Há, ainda, outros seis integrantes da quadrilha aguardando as próximas ordens de extradição.

## HOMICÍDIO

# Dois presos e um foragido por espancamento

» DARCIANNE DIOGO

Dois homens estão presos e um foragido, acusados de espancar até a morte o jovem Samuel Alencar, 18 anos, em Taguatinga Norte. Ontem, a Polícia Civil do Distrito Federal (PCDF) prendeu o irmão de Igor Ferreira da Silva (foragido) por suspeita de ameaçar testemunhas do processo.

Samuel teve morte cerebral na madrugada de quinta-feira, após ficar internado por quatro dias em um hospital. O jovem saía de uma festa, quando foi atacado pelos agressores. Um dos autores foi preso pela 17ª Delegacia de Polícia (Taguatinga Norte) e confessou o crime. Disse que a confusão ocorreu em decorrência de uma bicicleta quebrada, e Samuel interferiu na briga.

Inicialmente, o relato era de que Samuel estaria bebendo com os autores, quando uma discussão começou após a vítima desferir um soco no rosto do amigo do autor. Imagens do circuito interno de segurança registraram as agressões e mostraram o momento em que o jovem é atingido com socos e chutes na cabeça pelos agressores.

Mesmo caído ao chão, Samuel continuou a ser golpeado. Na segunda-feira, a PCDF chegou a um dos responsáveis. Igor, o segundo envolvido, está foragido, e o terceiro já havia sido preso. O irmão de Igor,

que não teve a identidade revelada, também foi detido ontem por suspeita de ameaçar testemunhas, informou o delegado em frente do caso, Thiago Boeing. Ele responderá por coação no curso do processo.

### Morte

A morte cerebral de Samuel foi confirmada pelos familiares, que autorizaram a doação dos órgãos. A PCDF pede para que, caso alguém tenha informações sobre o paradeiro de Igor, ligue para o número 197, da Polícia Civil.

Material cedido ao Correio

Redes sociais



Assassino de Samuel Alencar está foragido. PCDF pede informações

Jovem faleceu depois de ser espancado



# Marcas & Negócios

## BIO MUNDO

# Mix variado em produtos saudáveis

Com o objetivo de promover mais saúde e autocuidado para os seus consumidores, a Bio Mundo oferece um mix de produtos voltados a alimentos saudáveis e naturais. A empresa, que surgiu em terras brasileiras, ainda não completou uma década de atuação. No entanto, já conquistou o Brasil com o seu modelo de negócio singular.

Fundada em 2015, a ideia da marca surgiu a partir da percepção do empreendedor Edmar Mothé, que, na época, avaliou uma carência de mercado no que diz respeito à presença de uma loja completa que pudesse atender a todas as necessidades no que se refere à saúde, estética e bem-estar.

Edmar indica que montou a Bio Mundo para ser a maior e mais completa rede de produtos naturais no Brasil. “A empresa, que surgiu de maneira familiar, nasceu do desejo de montar um negócio que pudesse aliar cuidados com o planeta e a saúde das pessoas. O sucesso crescente da empresa se deve, sobretudo, à qualidade dos produtos oferecidos, agregado ao objetivo de proporcionar uma melhor qualidade de vida aos clientes”, destaca.

Para ele, o diferencial foi, justamente, fazer a loja mais completa do Brasil, com produto a granel, como temperos, castanhas e chás; produtos naturais, sendo eles diet, light, integrais, orgânicos, sem glúten, sem lactose e veganos; e, também, uma linha completa de nutrição

esportiva em um único lugar. “Fomos a primeira marca a bater o recorde de montar 23 lojas próprias em um ano e meio, partindo da base zero”, conta.

Hoje em dia, os destaques de vendas nas lojas são os produtos fitness, como whey, creatina e termogênicos, presentes na parte de suplementação. Na venda a granel, a maior busca é pelas oleaginosas. Os produtos naturais, voltados aos celíacos e intolerantes à lactose, também são bastante procurados nas unidades.

Atualmente, a rede está no Distrito Federal e em 19 estados. Ao todo, somam-se mais de 150 lojas no país. Para o CEO, um aspecto que impulsionou o crescimento da Bio Mundo envolveu, especialmente, a inovação da empresa em sua oferta a granel, que soma mais de 300 produtos frescos e selecionados; e também três mil produtos em prateleira. Na prática, o cliente pode experimentar os produtos e comprar apenas a quantidade que deseja consumir, tornando a experiência mais positiva, sustentável e econômica, gerando menos desperdícios.

Outro ponto positivo e que foi relevante para a sua estruturação no mercado está relacionado à formatação das lojas da rede. Estabelecidas em locais variados — shoppings centers, comércios de rua, supermercados e até aeroporto —, oferecem design planejado para facilitar a localização dos produtos, além de permitir uma boa circulação de pessoas. Segundo a rede, ao planejar as unidades,

## TRÊS PERGUNTAS / Edmar Mothé, CEO da Bio Mundo



### Por que a Bio Mundo se destacou com o seu modelo de franquias?

Como estamos há muito tempo no varejo, entendemos com facilidade os anseios dos franqueados. Aqui, nós temos consultoria completa, tanto na escolha do ponto, contratação e treinamento de equipe, quanto todo o suporte periódico que damos aos nossos franqueados. Entendemos a necessidade do franqueado e nos dedicamos em fazê-lo ter o melhor resultado na ponta, todos os processos acompanhamos de perto, desde a abertura da loja até quando já está em funcionamento.

### Quais os planos da marca para os próximos meses?

Nossos planos e expectativas são altos para esse novo ano. Pretendemos abrir 60 novas lojas da Bio Mundo. Além disso, desenvolvemos um modelo mais compacto, com investimento a partir de R\$ 265 mil para cidades menores. Buscamos também reforçar a nossa posição nas principais capitais do Brasil e assumir a liderança como principal marca do segmento do Brasil e (maior rede) com maior rentabilidade.

### Por que o universo saudável e fitness ganhou destaque nos últimos anos?

O universo saudável e fitness deixou de ser modismo, e as pessoas passaram a visar viver mais, ter mais qualidade de vida e estão dispostas a serem pessoas mais saudáveis a cada dia. É importante dizer que o Brasil é o quarto maior mercado que consome produtos naturais no mundo e o segundo em quantidade de academias esportivas. São dados relevantes para nosso mercado continuar crescendo mais e mais.

foi pensado também na preservação do planeta. Por essa razão, as lojas utilizam papéis reciclados, sacolas biodegradáveis e lâmpadas de LED.

Com experiência de quatro décadas no mercado empreendedor, Edmar ressalta que, para a implementação, foi necessário realizar muita pesquisa para que a entrega fosse de sucesso. De acordo com o empresário, todas as primeiras 26 unidades foram abertas com dinheiro próprio e passaram por testes para verificar a melhor formatação das lojas. Junto com o cuidado em criar um

estabelecimento que pudesse atender ao público, Edmar assinala que quatro pilares foram fundamentais para a construção da marca: a oferta de bons produtos; o DNA de vendedor do CEO; a contratação de especialistas em pontos de vendas; e a gestão focada em resultados, sendo esse último um dos aspectos fundamentais para ele.

Apesar da variedade de produtos nas suas lojas, o empresário avalia que a relevância da Bio Mundo, em aspecto nacional, também se deu devido ao trabalho desenvolvido com excelência. “Estamos

nos principais pontos do Brasil com uma equipe preparada para dar uma consultoria aos nossos clientes. Outro ponto importante é que estamos sempre em busca de inovações. Procuramos ouvir nossos clientes e as necessidades em geral do mercado”, complementa.

## A forma de você receber notícias pelo WhatsApp mudou

### Receba as notícias do Correio Braziliense

- 1) Mire a câmera do celular no QR code abaixo.
- 2) Uma janela do WhatsApp será aberta. O título da janela será “**Siga os assuntos do seu interesse nos canais do WhatsApp**”
- 3) Arraste para baixo e clique em “**Aceitar e continuar**”
- 4) Pronto, agora você entrou no canal do Correio. Para continuar recebendo todas as notícias, basta clicar em “**Seguir**” no canto superior direito.
- 5) Para receber as notificações de novas notícias, basta clicar no sinal de sino no canto superior direito.
- 6) O canal estará disponível na aba “**Atualizações**”

Para entrar no canal, mire a câmera do celular para o QRCode e clique no botão “**Seguir**”

As notícias vão aparecer na aba “**atualizações**” do WhatsApp



# CORREIO BRAZILIENSE

Ontem foi dia de ofertar flores à Iemanjá. Celebração para a rainha das águas marcou a sexta-feira às margens do lago Paranoá

# Proteção que vem das águas

Lago Paranoá é cenário de saudação à Iemanjá. Fé, devoção e resistência marcam o dia dedicado à rainha dos mares e padroeira dos pescadores na Praça dos Orixás, local que vem sendo alvo de vandalismo

» MARIANA SARAIVA

Celebrando o dia da rainha dos mares, na tarde de ontem, pessoas de diversas regiões administrativas e do Entorno se reuniram na Praça dos Orixás, às margens do Lago Paranoá, em comumhão, para entregarem oferendas a Iemanjá. A festividade ocorre, pela primeira vez, durante dois dias, seguindo hoje.

Lany Cavaleiro, moradora de Belém do Pará, estava a trabalho em Brasília no dia de Iemanjá. “Eu sou filha de terreiro há mais de 20 anos e, nesta data, onde quer que eu esteja, procuro uma água para saudar a nossa rainha. Ela significa maternidade e traz essa emoção do amor incondicional, aquela que perdoa tudo, que ensina, que acolhe”, declarou, emocionada. “Eu venho buscar, pedir e agradecer por esse amor que recebo dela sempre e que ele se expanda para a nossa família e que as nossas dificuldades diárias sejam acalentadas”, concluiu.

Há um ano e meio no candomblé, Paulo Brito, 57, esteve pela primeira vez, ontem, na Praça dos Orixás. “Eu senti uma energia muito positiva neste lugar e temos que respeitar a expressão cultural que faz esta festa tão bonita”, celebra.



O Dia de Iemanjá foi celebrado ontem na Prainha dos Orixás. Programação dedicada à rainha do mar segue hoje

Mãe Baiana, Yalorixá membra e fundadora do Ilê Axé Oyá Bagan em Brasília, falou que a data é muito significativa porque exalta a mãe de todas as cabeças. “Ela que nos dá muita proteção e, quando temos qualquer problema de saúde mental, a gente recorre a ela. Portanto, a ideia de enaltecer o nome dessa grande mãe é muito importante para nós”, explicou. Ela, entretanto, lamentou a existência de pessoas intolerantes. “São racistas religiosos que se dirigem a esta praça e colocam fogo onde a gente vem fazer nossas oferendas e rezar, até mesmo pela humanidade”, argumentou, em tom de apelo.

Vestidos de branco, muitos fizeram barcos para colocar as rosas em homenagem à padroeira também dos pescadores. Aline Ferry, 21, conta que a orixá, para ela, tem um significado especial. “O que eu sinto por ela é amor maternal, me sinto cuidada e acolhida, e isso é único”, relatou. Além do significado da data, a jovem considera importante mostrar que as religiões de matriz africana existem. “Não é fácil, porque as

pessoas tentam derrubar a gente. Como podemos ver aqui, muitas estátuas estão depredadas. Pedir que as pessoas olhem para a gente é um ato de resistência”, frisou.

## Tolerância e respeito

Um dos temas frisados durante todo evento foi a preservação da praça e os episódios de vandalismo que ocorreram no espaço nesta semana. A coordenadora-geral do evento, Stéfanie Oliveira, declarou que este momento traz à tona a necessidade de reconstruir o território sagrado. “Pelos ataques que sofremos, este é o momento da nossa comunidade colocar pra fora essa necessidade”, disse. “Vamos tocar para Iemanjá e entregar nossas oferendas para nossa mãe com uma programação voltada para a cultura de terreiro”, detalha.

O administrador do Plano Piloto, Valdemar Medeiros, afirmou ao **Correio** que a Praça dos Orixás passará a ter, além das câmeras, vigilantes 24h no local, para inibir qualquer tipo de

ação de depredação do patrimônio público. Abner Felipe, 28 anos, veio de Luziânia para a celebração e contou que, além de celebrar Iemanjá, a festa mostra que as religiões de matriz africana não querem ser toleradas, mas, sim, respeitadas. “A nossa religião merece essa visibilidade, e queremos mostrar para a comunidade que a nossa religião vem para o bem, que é o amor e a união”, contou.

O evento é promovido pelo Instituto Rosa dos Ventos de Arte, Cultura e Cidadania e pela Odoyá Produção Cultural e Audiovisual. A festividade faz parte do Circuito Candango de Artes Populares e é fomentado pela Secretaria de Cultura e Economia Criativa do DF e pelo Ministério da Cultura. Em sua quinta edição, a Festa das Águas também homenageia as mulheres.

Entre as atrações musicais confirmadas para o encontro de hoje, estão artistas como Karynna Spinelli, Tia Surica e Mateus Aleluia Filho. O evento também receberá a Feira de Artesanato Tradicional e a Feira Gastronômica Afro, com comidas ancestrais.



Abner e Luana Felipe vieram de Luziânia para festejar a fé



Mãe Baiana, Yalorixá membra e fundadora do Ilê Axé Oyá Bagan em Brasília



A paraense Lany Cavaleiro estava em Brasília a trabalho

## PRÉ-CARNAVAL

Em contagem regressiva, o final de semana do brasileiro será marcado pelos blocos de pré-carnaval, que estão a postos para colorir as ruas da capital do país. Para este ano, os organizadores garantem uma grande festa que vai deixar gostinho de quero mais para os quatro dias oficiais de carnaval — de 10 a 13 de fevereiro.

Hoje, o tradicional Suvaco da Asa começa os festejos no Eixo Cultural Ibero Americano, ao lado da Torre de TV. O bloco vai homenagear e celebrar a vida do artista pernambucano Reginaldo Rossi. O presidente do bloco, Pablo Feitosa, contou que, nesta reta final, as expectativas vão se tornando ansiedade e nervosismo. “Você vai vendo tudo ser montado, as tendas subindo, as coisas saindo do papel e o palco sendo montado... É um misto de alegrias”, declarou.

Ed Alves/CB/DA.Press



Carnaval de Brasília tem início com o Suvaco da Asa, hoje

Amanhã, o Cafuço do Cerrado dá largada no mesmo local, com concentração a partir das 15h. Em grande estilo, a festa vai receber o artista paraibano Chico César, em comemoração aos 10 anos de existência. “Foi uma festa preparada para ser a maior de todos os tempos. O bloco começou como uma brincadeira de amigos e se tornou o que é hoje e estou muito feliz com isso, com tanta história, uma década, espero que supere todas as edições”, estimou Lucas Formiga, diretor do bloco.

Também no domingo, na Galeria dos Estados, a festa será garantida pelo Beco Elétrico, a partir das 17h, com a proposta diferenciada de trazer música eletrônica para o carnaval, com vários DJs, atrações e performances para o público. (MS)

## ESPORTES

correio braziliense.com.br/esportes - Subeditor: Marcos Paulo Lima E-mail: esportes.df@dabr.com.br Telefone: (61) 3214-1176



## Do fundo do baú

A capa do **Correio Braziliense** registrou o histórico 3 de fevereiro de 2024, data da primeira prova no Autódromo de Brasília, como o circuito era chamado à época. A capital é uma das três cidades do país com prova da Fórmula 1 estampada no currículo. As outras são o Rio de Janeiro (Jacarepaguá) e São Paulo (Interlagos).

**AUTOMOBILISMO** Autódromo de Brasília completa, hoje, meio século. Inaugurado com prova da F1 vencida pelo bicampeão mundial Emerson Fittipaldi, circuito inoperante desde 2014 recebeu quase um terço da população da capital do país em 1974



# Memórias de um cinquentão

ARTHUR RIBEIRO\*

Era um domingo de céu aberto no Distrito Federal naquele 3 de fevereiro de 1974. A data pode parecer comum aos olhos desatentos, mas neste dia a capital celebrava a inauguração do Autódromo de Brasília — à época um marco no desenvolvimento da cidade. A corrida de abertura foi a primeira e única prova da Fórmula 1 em solo candango, apesar de não ter contado pontos para o campeonato. No grid enfileiraram-se 12 pilotos, 11 deles da principal categoria do automobilismo mundial. Meio século depois, o agora nomeado Autódromo Internacional Nelson Piquet comemora 50 anos de memórias, mas está de portas fechadas há uma década.

O primeiro uso da traçado, na realidade, aconteceu 24 horas antes, para a classificação, porém, a corrida é considerada como abertura oficial. O evento de lançamento foi um sucesso para a época, com 150 mil espectadores espalhados entre arquibancada e gramado. Para efeito de comparação, o censo de 1970 do Instituto Brasileiro de Geografia e Estatística (IBGE) indicava 546 mil habitantes no DF naquele período. Ou seja, quase um terço da população local acompanhou o Grande Prêmio Presidente Médici, em homenagem ao então terceiro governante da ditadura militar.

A coroação da festa foi ver um brasileiro vencer a corrida: Emerson Fittipaldi. Correndo contra o irmão Wilson e o compatriota José Carlos Pace, que nomeia o Autódromo de Interlagos, em São Paulo, o bicampeão mundial de F1 tornou-se o primeiro a ver a bandeira quadriculada. Uma semana antes, ele havia ganhado o GP da capital paulista. Este, sim, valia pontos para a temporada.

“A vitória foi de Emerson. E veio dar ainda mais colorido e entusiasmo à festa com que a cidade justificadamente mostrava

Carlos Vieira CB



Curva do autódromo onde já passaram carros de Fórmula 1 não vê um veículo de corrida há uma década

seu encantamento e seu orgulho pelo magnífico presente que recebia de seus administradores: o tão sonhado Autódromo, que superou a mais otimista expectativa. Brasília está feliz. E muito orgulhosa. E com muita razão”, escreveu o **Correio** 50 anos atrás.

Colecionador de inúmeras conquistas na carreira e sacramento como um dos maiores ídolos do automobilismo mundial, Fittipaldi guarda com carinho a memória daquele 3 de fevereiro. O sentimento faz aumentar a expectativa para ver o local funcionando novamente. “Brasília tem muita tradição no automobilismo. A minha esperança é de que o Autódromo seja reinaugurado o mais rapidamente possível. No lugar onde fica e com a tradição que existe, não pode ficar fechado. Foi um envolvimento muito grande da cidade com o Autódromo. Em Brasília, sempre se respirou automobilismo. Eu adoraria vir para a

reinauguração. Acho que todos os grandes campeões brasileiros deveriam vir para uma grande festa”, disse Emerson em entrevista ao **Correio**, em 2019.

O percurso de 12 curvas e 5.476 metros, com a maior reta se estendendo por 750m, não recebeu outra prova da Fórmula 1. O circo voltou ao Brasil apenas nos percursos de Interlagos, São Paulo, e de Jacarepaguá, no Rio. Ainda assim, o Autódromo de Brasília foi palco de corridas de Gran Turismo, F3 Sul-Americana, Fórmula Renault, Copa Truck, Copa Clio, Brasileiro de Motociclismo e Stock Car.

Além da velocidade, o espaço recebeu eventos culturais, como o carnaval fora de época Mica-recandanga, e até hoje é casa do Cine Drive-in, o maior cinema a céu aberto da América Latina. O último do Brasil até antes da pandemia, em 2020.

A mudança de nome veio apenas 22 anos após a inauguração, em 1996, passando a ser chamado Autódromo

Internacional Nelson Piquet. Tricampeão mundial de Fórmula 1, o carioca criado no DF arrendou o espaço e colocou o próprio nome no percurso. Em 2023, o deputado distrital Fábio Félix (Psol-DF) apresentou uma proposta para alterar a nomeação devido às polêmicas do ex-piloto, mas ainda não avançou.

Já sob a nova alcunha, o último ronco dos carros de velocidade nas pistas aconteceu em 2014, com uma prova dupla da Stock Car. Os vencedores foram Átila Abreu e Thiago Camilo, os últimos a subir no pódio do Autódromo.

O capítulo mais triste do livro de memórias veio em 2014. O circuito fechou para reformas. Desde então, lá se vai uma década de inatividade. Apesar de projetos de revitalização serem apresentados, nenhum foi concluído até o momento, resultando em cancelamentos de etapas da Stock Car previstas para as temporadas de 2021 e 2023. Ainda assim, a torcida é por um

Antonio/D.A Press



“Brasília tem muita tradição no automobilismo. A minha esperança é de que o autódromo seja reinaugurado o mais rápido possível. No lugar onde fica e com a tradição que existe, não pode ficar fechado”

**Emerson Fittipaldi**, bicampeão mundial e vencedor da primeira prova no DF, ao **Correio**

cenário diferente depois do aniversário de 50 anos.

## Futuro

A última atualização do GDF sobre a situação do Autódromo veio em dezembro de 2023. O governador Ibaneis Rocha (MDB) prometeu a reabertura do local no futuro próximo. “Temos, esse ano (2023), grandes eventos no DF, tanto na área de shows quanto eventos esportivos, e para o próximo ano (2024) vamos ter a inauguração do nosso autódromo, fechado há 10 anos. Vamos mostrar que aqui também é uma área do automobilismo”, afirmou.

Com R\$ 28,3 milhões investidos nas obras de revitalização do autódromo desde 2022, até o momento já foram finalizados os processos de fresagem e terraplanagem do circuito principal, além do aumento da área de escape. Restam novas etapas, mas os materiais e insumos necessários estão disponíveis para

seguir. Pelo andamento das fases, a previsão é de realizar os primeiros testes da pista ainda neste mês.

Após a conclusão de todas as obras, a expectativa é de o autódromo se tornar um espaço multiuso, recebendo corridas de automobilismo, motociclismo, ciclismo, caminhadas, festivais culturais e um novo kartódromo de padrão internacional. Do lado social, será lançado um edital de cultura para artistas da cidade participarem da confecção da área externa do local.

O sonho de ser palco dos principais eventos mundiais precisa primeiro passar pela validação de autoridades nacionais e internacionais, como a Federação Internacional de Automobilismo (FIA), Confederação Brasileira de Automobilismo (CBA) e a Federação Internacional de Motociclismo (FIM).

\*Estagiário sob supervisão de Marcos Paulo Lima

ESPORTES

**FUTEBOL** Fim de semana será recheado de rivalidade no Brasil e na Europa. Sequência começa com Atlético x Cruzeiro

# Clássicos para todos os gostos

DANILO QUEIROZ

Neste fim de semana, a televisão tem tudo para ser a melhor amiga dos apaixonados por futebol. Hoje e amanhã, os mais variados torneios espalhados pelo Brasil e pelo mundo prometem ao torcedor bastante agito e emoção proporcionados por clássicos regionais. Serão, pelo menos, cinco compromissos imperdíveis para colocar em dia os níveis de rivalidade na largada da temporada 2024. Serão encontros para todos os gostos: duelos de consolidação em Minas Gerais e Rio de Janeiro, luta por taça nacional entre paulistas (mas em terras mineiras) e batalhas envolvendo liderança na Espanha e na Inglaterra.

E o melhor: a maioria dos jogos não terá choque de horários, permitindo ao torcedor acompanhar com calma as partidas. Hoje, Atlético e Cruzeiro se enfrentam, às 19h30, na Arena MRV. Amanhã, o dia de futebol clássico começa às 13h30, com Arsenal e Liverpool, em Wembley. Às 16h, Palmeiras e São Paulo disputam troféu no Mineirão. Quando o relógio marcar 17h, a bola rola para Real Madrid e Atlético de Madrid, no Santiago Bernabéu. Pouco depois do fim do compromisso espanhol, Vasco e Flamengo entram em campo, às 19h, para finalizar a agenda de jogos em grande estilo, no gramado do Maracanã.

Mesmo valendo por rodadas iniciais, os duelos dos campeonatos estaduais têm elementos suficientes para serem importantes. O Galo e a Raposa ainda não engataram sequências de vitórias no Campeonato Mineiro. Assim, o vencedor poderá empurrar o rival para uma pequena, mas indesejável, crise de largada de temporada. O alvinegro ainda leva para o compromisso uma questão territorial. No primeiro enfrentamento dos rivais na Arena MRV, no ano passado, o time celeste levou a melhor e jogou água no chopp atleticano. Agora, os mandantes de mostrar



Atlético e Cruzeiro vão abrir a sequência de clássicos do fim de semana



Palmeiras e São Paulo decidem título nacional na tarde de amanhã

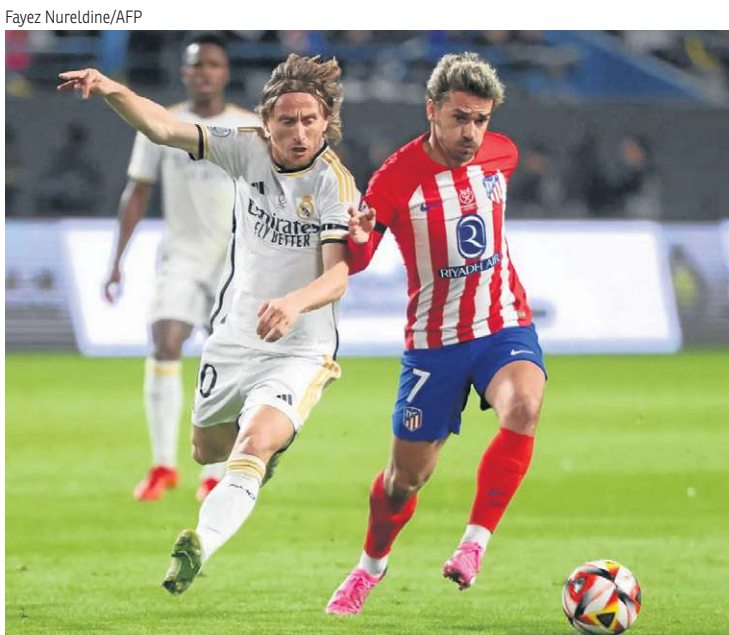

Real x Atletico dá sequência na Europa; antes, tem Arsenal x Liverpool



No Rio de Janeiro, Vasco e Flamengo fecham a sequência de rivalidade

quem realmente manda em casa. Vasco e Flamengo têm campanhas parecidas, mas, ao mesmo tempo, distoantes no Carioca. Os times vão começar o jogo com oito pontos na classificação. Os cruzmaltinos, no entanto, carregam o peso de dois tropeços recentes utilizando os titulares. Os rubro-negros, por outro lado,

ganharam justamente nas oportunidades nas quais colocaram as melhores peças em campo. Na estreia do Maracanã em 2024, o Clássico dos Milhões promete elevar a moral de um rival e atordoar o ano do outro logo de cara. Palmeiras x São Paulo tem tudo para ser o clássico do fim de semana. Os rivais vão decidir a

Supercopa Rei, no Mineirão, em Belo Horizonte, embalados por inícios promissos no Paulistão e em busca do primeiro título nacional do ano. As equipes, inclusive, nunca realizaram uma decisão fora do âmbito estadual. O palco do jogo ainda reviverá uma tradição jogada para escanteio em território paulista: a festa de

duas torcidas do estado, dividindo a mesma arquibancada meio a meio. Se mantiverem o nível das últimas edições do torneio de abertura da temporada brasileira, alviverdes e tricolores farão um jogo de tirar o fôlego. Fora do Brasil, também há promessa de emoção. Na Premier League, o Liverpool defende

**Anote na agenda**

**Hoje**  
19h30 Atlético x Cruzeiro  
Onde ver: Premiere

**Amanhã**  
13h30 Arsenal x Liverpool  
Onde ver: ESPN

16h Palmeiras x São Paulo  
Onde ver: Globo e SporTV

17h Real Madrid x Atlético de Madrid  
Onde ver: ESPN

19h Vasco x Flamengo  
Onde ver: SBT e SporTV

a liderança perante ao Arsenal. As equipes estão separadas por apenas quatro pontos. Mandantes, os Gunners desejam a vitória para ficarem mais perto da briga. Na La Liga, o interesse é mais na direção de atrapalhar o rival. Real Madrid e Atlético de Madrid estão separados por 10 pontos (57 x 47). No entanto, com dois a menos em relação aos Galáticos, o Girona acompanhará o clássico na espreita por um triunfo do Atleti diante do maior rival.

**Na TV**

Com a concorrência recente das emissoras pelos direitos de transmissão dos eventos esportivos, não é fácil decorar qual canal tem determinado campeonato na grade televisiva. No super fim de semana de clássico, todos eles estarão espalhados e o torcedor precisará estar atento ao controle remoto. Atlético x Cruzeiro jogam no Premiere. Palmeiras x São Paulo vão ser atração na Globo e no SporTV. Vasco e Flamengo passam ao vivo no SBT e no SporTV. A ESPN garante a transmissão dos duelos europeus do fim de semana: começa o dia com Arsenal x Liverpool e terminam com Real Madrid x Atlético de Madrid.

**CANDANGÃO**

## Gama ganha do Ceilandense; dia tem dois jogos

Uma vitória mínima, mas com benefícios máximos. Ontem, o Gama abriu a quarta rodada da primeira fase do Campeonato Candango diante do Ceilandense, no Serejão, em Taguatinga. Em jogo truncado e sem grandes emoções ao logo dos 90 minutos, o alviverde bateu o adversário, por 1 x 0, gol de Pablo Félix, e confirmou um lugar no G-4.

O alviverde colou nos mesmos nove pontos do líder Ceilândia. No entanto, aparece em segundo pelos critérios de desempate. Com os três pontos somados no Serejão, o Periquito garantiu, pelo menos, uma posição fixa entre os mais bem colocados do torneio local até o fim da atual rodada.

A margem pode se tornar confortável a depender da sequência da rodada do Candangão. O Gama, inclusive, estará de olho no primeiro jogo do dia para tomar ciência da real situação na tabela. Às 10h,

Lucas Bolzan/Ascom S. E. Gama



Pablo Félix marcou no segundo tempo e deu três pontos ao alviverde

no mesmo Serejão sem torcida, Brasiliense e Paranoá jogam duelo direto no G-4. Quem vencer, fica na zona de classificação. Às 15h30, será a vez de o líder entrar em campo. Única equipe com 100% de aproveitamen-

to, o Ceilândia recebe o Santa Maria, no Abadião, na tentativa de ampliar o bom momento. O alvinegro faz uma promoção para lotar a arena: quem doar 1kg de alimento não perecível terá direito a um ingresso.

**CORRIDA KIDS**

## As crianças e a oportunidade de aderir a um novo esporte

GABRIEL BOTELHO\*

Muitas das mil crianças inscritas na Corrida Kids, marcada a partir das 8h, na pista do CIEF, com apoio do Correio, terão a oportunidade de entrar em contato com um novo contexto. Para uns, a experiência será a primeira vez no atletismo, mesmo em uma rotina habituada a exercícios.

A situação de Jorge Ferreira, de nove anos, é essa. Apaixonado por futebol e pelo Cruzeiro, o garoto vive o esporte em diferentes contextos. Além de se aventurar pelos campos, é fã do Jiu-Jitsu. Foi, inclusive, campeão de um campeonato interno na Academia Gracie Barra. A corrida chegou ao horizonte através da influência da mãe e do pai "do coração". André Felipe e Gabriela são adeptos antigos da prática esportiva. A mãe, servidora pública, é figurinha carimbada da musculação. André foi muito influenciado na escola. Hoje médico neuropediatra, escolheu esportes na areia e na água, em decorrência de uma lesão no joelho, há cinco anos.

"A prática esportiva na nossa família sempre foi um grande incentivo, mas vi na corrida muitos benefícios. Pode ajudar no desenvolvimento metabólico infantil, assim como na capacidade respiratória e cardíaca", explica o médico.

"A corrida é um esporte completo, pois estimula além da condição física. Ajuda a aperfeiçoar a coordenação e melhora a postura, por exemplo. E ainda apresenta um importante papel

Arquivo pessoal



Jorge é filho de André Felipe e Gabriela, atletas de longa data

no comportamento e na formação da personalidade da criança, com melhora do humor, aumento da confiança e controle da ansiedade", complementa, em justificativa à introdução do filho na corrida.

Em decorrência de tantos benefícios, André explicita que, ao saber da Corrida Kids, enxergou a oportunidade perfeita para o filho "do coração" competir. Jorge viveu uma rotina própria de preparação para o evento, principalmente na semana anterior à prova.

"Eles podem aprender desde cedo a importância do lazer e do esporte, principalmente da corrida, por ser democrática. O Jorge está muito animado. Pediu até um tênis de presente para a mãe. O evento aqui em casa começou uma semana antes", orgulhou-se.

\*Estagiário sob a supervisão de Marcos Paulo Lima

**CARIOCA**

Após amargar um empate em casa, o Botafogo quer se reencontrar rapidamente com a vitória e volta a campo, hoje, às 16h, pela sexta rodada da Taça Guanabara, para encarar o Nova Iguaçu. O adversário, considerado uma das surpresas do Campeonato Carioca, aparece brigando pelas primeiras posições.

**GAÚCHO I**

Em oscilação na largada da temporada, o Internacional tem mais uma oportunidade de tentar engatar uma sequência no Campeonato Gaúcho. Às 16h30, o vice-líder Colorado volta ao Beira-Rio para se recuperar da derrota para o Guarany de Bagé. O adversário da vez será o Caxias, atual quinto colocado na classificação.

**GAÚCHO II**

Primeiro colocado na classificação do Gaúcho e surfando uma sequência de três vitórias seguidas, o Grêmio pode abrir ainda mais frente na liderança. Hoje, o tricolor gaúcho viaja até Santa Cruz do Sul para medir forças com o Avenida, às 19h, no gramado do Estádio dos Eucaliptos. O adversário é 10º e briga contra a queda.

**COPA DAVIS**

O Brasil abriu a caminhada em busca de vaga no Grupo Mundial da Copa Davis com um empate diante da Suécia pela fase qualificatória. Ontem, mesmo jogando fora de casa, em Helsingborg, o país viu Thiago Monteiro abrir vantagem de 1 a 0, enquanto os suecos empataram após virada no jogo contra Gustavo Heide.

## HORÓSCOPO

www.quiroga.net // astrologia@oscarquiroga.net

POR OSCAR QUIROGA

Data estelar: Lua quarto minguante em Escorpião. A ciência, como ela é pensada oficialmente nos dias de hoje, e subsidiada com riquezas materiais incalculáveis para desenvolverem pesquisas, não se importa com o futuro do ser humano em termos de convívio harmonioso na comunidade, mas em treinar mão de obra física ou intelectual, tratando nossa preciosa subjetividade como mero efeito colateral que cada um de nós teria de administrar, em vez de ser o ponto central da investigação sobre nossa humanidade. Dessa forma, se afirma que no futuro a neurociência substituirá a psicologia assim como a química substituiu a alquimia, ou seja, que o ser humano subjetivo não existe senão como resultado de formulações químicas e físicas. Foi esse mesmo modelo ideológico que serviu de fundamento à determinação de que raças seriam superiores às outras geneticamente.

### ÁRIES 21/03 a 20/04

Certamente, você precisará de gente para realizar suas pretensões, e é nisso que reside o maior desafio, porque apesar de haver muitas disponíveis, dessa vez sua alma precisa escolher com tino, tendo a eficiência em vista.

### TOURO 21/04 a 20/05

Podemos ser que você se sinta um pouco a descompasso dos acontecimentos, mas isso pode ser superado com relativa facilidade, se disposto a agir, porque com as mãos na massa não restará tempo para se preocupar.

### GÊMEOS 21/05 a 20/06

Dar importância a coisas pequenas cria desgastes desnecessários, que precisam ser compensados pela busca árdua de ter a razão do seu lado, sem importar o quão irracionais sejam os movimentos que a provocarem.

### CÂNCER 21/06 a 21/07

Por mais que o cenário seja incerto, há algumas questões que se tornaram indiscutíveis e é sobre elas que sua alma precisa tomar decisões e preparar estratégias. Não é uma guerra, mas é bom se preparar para ela também.

### LEÃO 22/07 a 22/08

Repetir o mesmo de outrora ansiando colher resultados diferentes, não haveria nenhuma lógica saudável por trás de um comportamento desse tipo, e no entanto, é mais comum do que parece. É preciso prestar atenção nisso.

### VIRGEM 23/08 a 22/09

Sempre é possível perder o fio da meada e se desorientar, mas felizmente o fio da meada não perde a gente, está sempre por aí, disponível e mais próximo do que imaginamos, para que nunca nos percamos no caminho.

### LIBRA 23/09 a 22/10

Faça o que seja de sua vontade, mas tente agir com toda a elegância necessária para que as pessoas não se sintam melindradas por você colocar sua vontade acima das delas, porque, afinal, não se trata de competir com ninguém.

### ESCORPIÃO 23/10 a 21/11

Evite criar situações ridículas ao defender a continuidade de conflitos que nem mais têm qualquer ligação com o estado atual de coisas. É melhor colocar ponto final nessas questões imprecisas do passado.

### SAGITÁRIO 22/11 a 21/12

As razões que sua alma usa de fundamento para agir do jeito que o faz não são compartilháveis com as pessoas em questão, porque elas não entenderiam nada e, pior ainda, se voltariam contra você se as conhecessem.

### CAPRICÓRNIO 22/12 a 20/01

No mínimo, tem de valer a pena pagar a conta para obter o resultado de suas pretensões, porque se não valer a pena melhor seria você abdicar de seus desejos, não importando o quão promissores parecerem.

### AQUÁRIO 21/01 a 19/02

Tome as iniciativas que intuitivamente você achar pertinentes, e se a sua intuição não transmitir clareza nem certeza, use suas vísceras para se orientar. De todo modo, importante é apenas que você tome iniciativas.

### PEIXES 20/02 a 20/03

É desnecessário lançar mão de cursos sofisticados para você se conhecer melhor, é só prestar mais atenção ao seu comportamento cotidiano, aquele que você desenvolve quando sua alma pensa estar à sós consigo mesma.

## MÚSICA

# Fevereiro ferve

» AMANDA CANELLAS

O pré-carnaval brasileiro recebe pela décima vez o Cafuçu do Cerrado, que utiliza as raízes nordestinas para celebrar a cultura da região de onde muitos candangos vieram para a construção da capital do país. Este ano, o cantor e compositor paraibano Chico César trará o bloco Estado da Folia para se unir ao Cafuçu do Cerrado e festejar ao lado do público brasileiro, neste domingo, a partir das 15h, no Setor Iberoamericano.

Chico César vem celebrar o carnaval logo após comemorar 60 anos de vida e 40 de carreira. "Eu me sinto muito bem, me sinto criativo, livre, muito produtivo. Sei que é uma trajetória de bastante batalha, mas essa trajetória me trouxe até aqui. Gostaria de continuar por mais 30 anos pelo menos, produzindo, criando com a minha inquietação, com meu sentimento de liberdade como músico, expressando a minha relação com a vida, com o mundo, através da música", diz, em entrevista ao **Correio**, Chico. O compositor enfatiza a importância do carnaval para a cultura brasileira. "Uma explosão da música brasileira, que faz querer dançar até o amanhecer. Não se trata apenas de uma festa, é algo autêntico. Uma verdadeira imersão cultural, em que a magia da música e a energia da dança se encontram", destaca o cantor paraibano.

O bloco Cafuçu do Cerrado foi idealizado por um grupo de amigos que tem paixão pelo carnaval de rua. "Foi uma cachaça que a gente tomou em um bloco de carnaval e decidi fazer um também. Fizemos em 2013 um bloco de pré-carnaval, pegamos o nome Cafuçu da ideia do brega, algo que vimos que não tinha muita referência aqui", conta Lucas Formiga, um dos idealizadores do cafuçu do Cerrado e curador do evento.

Em clima de festa de aniversário, o bloco que marca presença no carnaval de Brasília há 10 anos oferece um evento de brega autêntico. "Boy magia, cafunete, a princesa do charme são jargões utilizados nesse universo do brega, que vai dali do Reginaldo Rossi para O Falcão e esse imaginário da cultura nordestina em que é bonito ser feio. A

Ana Lefaux



**Cafuçu do Cerrado celebra com participação especial de Chico César**

nossa temática é voltada para a cultura nordestina e se refere à história ao trazer esses elementos para Brasília", observa Lucas. A grande novidade deste ano está no tamanho da estrutura do bloco, que espera um público de cerca de 30 mil pessoas. "Na expectativa da presença de Chico César, esperamos um público grande, é a primeira vez que trazemos um artista desse porte. Nada mais justo um artista paraibano se apresentar em um bloco que se refere à cultura paraibana."

O Cafuçu do Cerrado representa uma classe de blocos do carnaval brasileiro, um destino não muito conhecido tradicionalmente pelas folias de movimento. "No Brasil, o carnaval nasceu da resistência, com as manifestações de cultura pagã dos terreiros e da cultura africana. E os blocos de carnaval de Brasília também são um ato de resistência, uma cidade que, teoricamente, não tem cultura carnavalesca vive atualmente uma nova cena de renovação do carnaval."



### CAFUÇU DO CERRADO COM CHICO CÉSAR

Amanhã, a partir das 15h, no Eixo Ibero-Americano (SDC, Lote 2 - Eixo Monumental).

## CRUZADAS

Situada na região Sul, é uma das três ilhas-capitais do Brasil	Dito comum na paqueta Atmosfera	Conferidas uma a uma	Esportes que integram o MMA	Lugar de perdição Saudação telefônica	O Olavo de "O Sétimo Guardião" (TV)	(?) Vargas: 1930-45 (Hist. BR)
Drinque feito com vodca e fogo						
O típico produtor rural de Holambra (SP)	Enfeita; embeleza Local onde são ministrados cursos de Artes Plásticas					
Deixado de lado (pop.)				Ouro (símbolo)		Eu, em espanhol Membros das aves
		Aldeia na qual se realiza o quarup			Guias impressos usados por turistas	
Meio de controle do fan-toche	Peças da costura Um, em inglês					
Pimenta, alecrim e salsa (Cul.)	Persegue Harry Potter (Lit.)		"Assinatura" da pessoa analfabeta	"Tumor", em "cancerinoma"		
Eterno Monograma de "Otávio"				Eduardo Suplicy, senador paulista		Sulco linear, comum em grávidas
Ajudam-se nas reuniões do AA	Cédula destacável de publicações	Aqui Catador de (?), trabalhador	"Um dia a casa" (?) (dito) informal		Símbolo de "aceleração" (Fis.)	
Função religiosa típica da IURD	(?) Glory: a bandeira dos EUA				(?) Fleming, escritor britânico	
		Super (?), personagem de videogame		Sufixo diminutivo de "pequenita"		
Sentido dominante no período dedicado ao lazer	lodo (símbolo)			Título nobre do ator Sean Connery		

BANCO 2/yo. 3/ian — old — one. 5/cupom — draco. 6/elogio — estra — ríado. 54

© Ediouro Publicações — Licenciado ao **Correio Braziliense** para esta edição

**DIRETAS DE ONTEM**

P	P	M	A
P	P	I	L
I	R	R	A
V	I	G	I
M	A	R	E
R	E	T	R
T	I	O	P
R	R	A	S
G	A	I	A
D	O	L	A
A	O	V	S
P	U	M	A
A	L	F	A
H	I	A	N
D	O	M	I
D	O	M	I

**SUDOKU DE ONTEM**

8	3	9	4	1	2	7	6	5
1	7	4	6	8	5	2	3	9
2	6	5	9	3	7	4	1	8
9	5	6	3	7	1	8	2	4
3	2	7	8	6	4	9	5	1
4	1	8	2	5	9	3	7	6
7	4	1	5	2	8	6	9	3
6	8	2	1	9	3	5	4	7
5	9	3	7	4	6	1	8	2

**SEUS PASSATEMPOS PREFERIDOS SEM SAIR DE CASA**

#FaçaCoquetel @editoracoquetel @coquetel

ASSINE AGORA! COQUEL TEL

# TANTAS Palavras

POR JOSÉ CARLOS VIEIRA

## ORAÇÃO DE LUZ DE SÃO FRANCISCO

Senhor, de tua paz seja instrumento, pois se houver erro, que eu leve a verdade, onde houver dores, que eu afaste o tormento e onde houver trevas, leve a claridade.

Onde houver desespero, haja esperança, onde houver tristeza, que eu seque o pranto, onde houver dúvida, haja confiança e onde houver ódio, o amor seja acalanto.

Que eu console, sem ser um consolado, que eu saiba amar, sem querer ser amado e busque para todos a união.

Senhor, se perdoando sou perdoado, na vida eterna, com Deus ao meu lado, darei aos pecadores o perdão.

Souza Prudente

ESTA SEÇÃO CIRCULA DE TERÇA A SÁBADO/ CARTAS: SIG, QUADRA 2, LOTE 340 / CEP 70.610-901

## SUDOKU

						9	2	
4	6					8		
5			2	4			1	
	1	6				3		
			7					
	9						6	8
	4	8						9
3								7
						1		

Grau de dificuldade: médio

www.cruzadas.net

# Diversão & Arte

O  
CLUBE  
DA

folia



» DAVI CRUZ

A contagem regressiva começou. Daqui a uma semana, acontece o abrelas para uma das festividades mais esperadas do ano. O carnaval retorna com todo vigor, brilho e alegria. A euforia dos foliões supera qualquer perrengue. Afinal, faça chuva ou faça sol, o clima carnavalesco prevalece. Entretanto, as festas fechadas chegam como alternativa para correr dos atropelos vividos nas ruas.

Existem foliões que escolhem fugir dos imprevistos passíveis de ocorrer nos blocos e se jogam no carnaval dos clubes, que não ficam para trás no quesito alegria, dança e diversão. Diferentemente dos clássicos blocos ao ar livre, os clubes oferecem conforto, segurança e comodidade.

## FOLIA DO ROCK

O **Correio** conversou com alguns organizadores e artistas responsáveis por agitar os foliões nos clubes. O bloco Eduardo e Mônica chega à segunda edição do Quadrado da Folia para desfilir o repertório que mescla o rock e o samba, com expectativa de receber de 6 a 8 mil pessoas. O grupo conta que a preparação para a festividade é sempre especial, uma vez que foi onde tudo começou para eles.

Roni Meolly, um dos integrantes dos blocos, destaca o diferencial do repertório. "Falamos das nossas vivências diárias, e isso acaba gerando identificação. É só imaginar em pleno carnaval, pinta um bando de malucos tocando os clássicos criados aqui e ninguém jamais imaginou ouvir nessas roupas", conta Meolly.

O grupo brasileiro 7 na Roda é uma das atrações convidadas pelo icônico bloco para o Quadrado da Folia. Os sambistas levam o tradicional samba raiz para os foliões dançarem. Kadu Nascimento, surdista e vocalista da banda, conta que sentiram muita alegria com

O bloco Eduardo e Mônica carnaliza o rock para a folia



o convite para o evento. "A gente se prepara nessa época com muita felicidade, já que conseguimos separar um repertório com a alegria do samba de raiz e do samba brasileiro", reflete.

Guto Martins, percussionista do grupo, ressalta que o carnaval proporciona um momento muito especial em razão do engajamento dos foliões. "Sabemos que o público vai estar presente e super a fim de abraçar e receber todos

os artistas que passam por aquele palco. Estamos aguardando o momento de subir no palco e mostrar o que Brasília tem de melhor."

## QUADRADIM DA FOLIA 2024

Dia 11 de fevereiro, no late Clube de Brasília, às 15h. Os ingressos custam a partir de R\$ 80 e podem ser adquiridos no site Bilheteria Digital.

Fotos: Arquivo Pessoal; Bloco Eduardo e Mônica; Divulgação e Thaly Aguiar

CONHEÇA OS CANTORES E GRUPOS QUE ANIMARÃO OS BAILES DE CARNAVAL NOS ESPAÇOS FECHADOS, QUE RESISTEM MESMO COM A EXPLOÇÃO DOS BLOCOS NAS RUAS.

## BATUQUE CARNAVALESKO

O Samba Urgente chega ao Quadrado da Folia para celebrar os seis anos do primeiro encontro, que iniciou também no carnaval. "Nos preparamos para essa época como se fosse sempre um aniversário por ano, gostamos muito do carnaval", destaca Márcio Marinho. O músico destaca que a música do grupo é essencial para a capital. "Nós somos de Brasília, somos crias daqui e fazemos parte dessa miscigenação de vários locais. Então, também ocupamos os espaços na rua, trazemos essa essência do carnaval gratuito, de rua", ressalta.

Márcio promete um repertório diversificado para animar a festa no ambiente do clube. "A gente vai colocar bastante música de carnaval também, vai ter muito samba, vai ter pagode e também música autoral. Queremos que o evento seja lindo, sem confusão, que todo mundo vá para curtir com a gente, com êxtase de alegria", enfatiza o artista.



O grupo 7 na Roda leva o batuque para o late Clube

## QUADRADIM DA FOLIA 2024

Dia 10 de fevereiro, no late Clube de Brasília, às 15h. Os ingressos custam a partir de R\$ 80 e podem ser adquiridos no site Bilheteria Digital.

O Samba Urgente é atração no late Clube



O Monobloco anima a festa na Asbac

## REACENDE A TRADIÇÃO

O tradicional grupo carioca Monobloco aterrissa na capital para desfilir os sucessos na folia candanga. A banda Clima de Montanha fará a abertura do baile carnavalesco, que marca o retorno dos músicos a Brasília. CA Ferrari ressalta a importância do carnaval para eles e o clima que se instala nas relações entre as pessoas

na festividade. "O carnaval faz parte da nossa vida, é uma data religiosamente praticada o ano todo por todos nós, e muito aguardada por todo mundo. Rola uma integração muito grande entre as pessoas no carnaval, e isso é muito positivo" conta o instrumentista do Monobloco.

CA Ferrari lembra como começou a relação do grupo com Brasília, precisamente no espaço dos

clubes. "Fazia muito show na AABB e na época em que Brasília era um lugar que ficava vazio no carnaval. A gente conseguiu aglutinar o pessoal que ficava na cidade com essa intenção de comemorar, de ter uma festa bacana pra todos se encontrarem e comemorarem esse acontecimento único que é o carnaval. É muito bacana poder retornar, Brasília é como uma casa nossa", adiciona o músico.

## CARNAVAL DO MONOBLOCOW

Dia 11 de fevereiro, na AABB (St de Clubes Esportivos Sul), às 15h. Os ingressos custam a partir de R\$ 60 e podem ser adquiridos no site Ingresso.

## BALADINHA CARNAVALESKA

Com uma proposta mais pulsante para o público mais jovem, o Ascade recebe a festa Bagaço, que promete balançar as estruturas do clube, com gratuidade para foliões fantasiados. Ingrid Lopes, produtora

do evento, destaca a importância do carnaval para unir o país. "A gente fica feliz em promover uma festa de carnaval em Brasília porque esse tipo de balada remete à alegria, e eu acho que o Brasil está precisando um pouco de se divertir. Sem falar que eu acho que ainda tem uma demanda reprimida porque nós ficamos três

anos sem fazer carnaval por conta da pandemia", comenta.

## BAGAÇO DE CARNAVAL

Hoje, no Ascade (St. de Clubes Esportivos Sul Trecho 2), às 23h. Os ingressos custam a partir de R\$ 60 e podem ser adquiridos no site Symppla.

## CARNASBAC

Com a chegada da época mais festiva do ano, a Asbac se prepara para receber o público em uma celebração cheia de animação e diversão. A programação promete agradar a todas as gerações, com um pré-carnaval na Nova Orla do clube, no salão social para o público adulto e uma matinê voltada para o público infantil e toda a família.

A largada para a festa será amanhã, das 12h às 18h, com um animado pré-carnaval na Nova Orla Asbac. As atrações musicais ficarão por conta da Bateria Furiosa e pelo habilidoso Samuel Clapton. Pedro Cordeiro, gerente de marketing e organizador da folia no clube, observa que participar dos carnavais nos clubes é como entrar numa máquina do tempo carnavalesco. "Eles são os pioneiros, os visionários da festa, abrindo alas para a explosão de alegria dos carnavais de rua, por exemplo. É como se estivéssemos recriando aqueles passos iniciais desta festa popular, onde o samba-canção ganha ritmo para desembarcar na avenida", afirma.

## CARNAVAL ASBAC 2024

Amanhã, na Asbac Brasília (SCES Trecho 2 Asa Sul), às 12h. Os ingressos custam a partir de R\$ 15 para associados e R\$ 50 para não associados e podem ser adquiridos no site Symppla.

Estagiário sob a supervisão de Severino Francisco

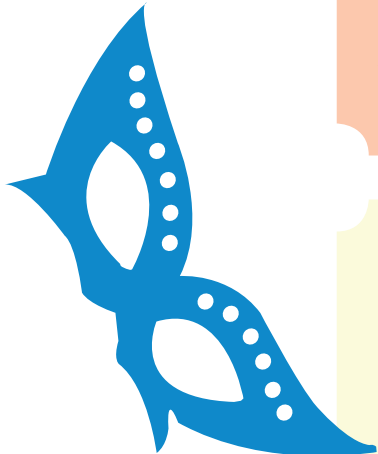

# CLASSIFICADOS

Brasília, Distrito Federal, sábado, 3 de fevereiro de 2024

Para anunciar ▶ **3342-1000**
**1** IMÓVEIS  
COMPRA & VENDA

**2** IMÓVEIS  
ALUGUEL

**3** VEÍCULOS

**4** CASA  
& SERVIÇOS

**5** NEGÓCIOS  
& OPORTUNIDADES

**6** TRABALHO  
& FORMAÇÃO PROFISSIONAL

1

**IMÓVEIS  
COMPRA E  
VENDA**

1.1 Apart Hotel

1.2 Apartamentos

1.3 Casas

1.4 Lojas e Salas

1.5 Lotes, Áreas e Galpões

1.6 Sítios, Chácaras e Fazendas

1.7 Serviços e Crédito Imobiliário

1.2 APARTAMENTOS

ÁGUAS CLARAS

1 QUARTO

**MEU IMÓVEL IMOB  
LUGARCERTO** Melhores imóveis prontos e na planta em todo DF você encontra aqui!

Aponte a câmera do seu celular e veja as ofertas!

2 QUARTOS

**SORAYA CORRETORA  
LUGARCERTO.COM.  
BR** Os melhores imóveis de Brasília você encontra aqui!

Aponte a câmera do seu celular e veja as ofertas!

**ANUNCIE O  
SEU IMÓVEL**
**LIGUE PARA:**
**61 3342-1000**
**CLASSIFICADOS**

1.2 ÁGUAS CLARAS

3 QUARTOS

**ACHEI IMÓVEIS DF  
LUGAR CERTO** Os melhores imóveis de Brasília você encontra aqui! Veja as ofertas!

Aponte a câmera do seu celular e veja as ofertas!

ASA NORTE

QUITINETES

**PLANO EMPREEND.  
IMOBILIÁRIOS** Os melhores imóveis de BSB você encontra aqui! [lugarcerto.com.br](http://lugarcerto.com.br)

Aponte a câmera do seu celular e veja as ofertas!

GUARÁ

2 QUARTOS

**CLASSIFICADOS**
**GOSTOU DESSE  
ESPAÇO?**
**PATROCINE UMA  
RETRANÇA!!!**
**DEIXE SUA EMPRESA OU  
SERVIÇO MAIS VISÍVEL E  
FÁCIL DE ENCONTRAR  
POR 30 DIAS**
**PREÇO  
ESPECIAL**
**ANUNCIE AQUI!**
**ENTRE EM CONTATO CONOSCO  
61 3342-1000 - OPÇÃO 4**
**QI 07 Bloco G 2qts  
2banhs 1º andar 58m2  
garagem. Frente p/o nascente R\$ 300.000 Tr: (61) 99976-5747 Partic**
**QI 07 Bloco G 2qts  
2banhs 1º andar 58m2  
garagem. Frente p/o nascente R\$ 300.000 Tr: (61) 99976-5747 Partic**

1.2 LAGO NORTE

LAGO NORTE

2 QUARTOS

**CA 05 Ed Geovana 2q  
ste arms nasc elev mob  
2and 99981-3118 c1994**
**NÚCLEO BANDEIRANTE**

2 QUARTOS

**RITA LANDIM  
LUGAR CERTO** Os melhores imóveis de Brasília você encontra aqui! Veja as ofertas!

Aponte a câmera do seu celular e veja as ofertas!

1.3 CASAS

CRUZEIRO

3 QUARTOS

**CLASSIFICADOS**
**GOSTOU DESSE  
ESPAÇO?**
**PATROCINE UMA  
RETRANÇA!!!**
**DEIXE SUA EMPRESA OU  
SERVIÇO MAIS VISÍVEL E  
FÁCIL DE ENCONTRAR  
POR 30 DIAS**
**PREÇO  
ESPECIAL**
**ANUNCIE AQUI!**
**ENTRE EM CONTATO CONOSCO  
61 3342-1000 - OPÇÃO 4**
**QD 02 ót casa 3qts suite  
gar laje e pequeno terço  
99983-1953 c3149**
**4 OU MAIS QUARTOS**
**QD 03 Atensão Cs 2 andares.  
Só 780.000 Urgente! 99983-1953 c3149**
**ANUNCIE O  
SEU PRODUTO**
**LIGUE PARA:  
61 3342-1000**
**CLASSIFICADOS**

1.3 LAGO SUL

LAGO SUL

4 OU MAIS QUARTOS

**VIRTUAL IMOBILIÁRIA  
LUGAR CERTO** Os melhores imóveis de Brasília você encontra aqui! Veja as ofertas!

Aponte a câmera do seu celular e veja as ofertas!

1.4 LOJAS E SALAS

SALAS

SUDOESTE

**INVEST FLAT  
LUGAR CERTO** Os melhores imóveis de Brasília você encontra aqui! Veja as Ofertas!

Aponte a câmera do seu celular e veja as ofertas!

2

**IMÓVEIS  
ALUGUEL**

2.1 Apart Hotel

2.2 Apartamentos

2.3 Casas

2.4 Lojas e Salas

2.5 Lotes, Áreas e Galpões

2.6 Quartos e Pensões

2.7 Sítios, Chácaras e Fazendas

2.2 APARTAMENTOS

ÁGUAS CLARAS

4 OU MAIS QUARTOS

**QD 103 Mozart. Lindo  
and alto lavabo ste var  
2gar Laz comp. Dir pro-  
priet. 99972-4404 c4664**

2.2 ASA NORTE

ASA NORTE

1 QUARTO

**408 CLN BI D 107 1q  
arm emb sl 1wc cz re-  
form cortinado \$ 1.400 c/  
cond 99157-7766 c9495**
**408 CLN BI D 107 1q  
arm emb sl 1wc cz re-  
form cortinado \$ 1.400 c/  
cond 99157-7766 c9495**

2 QUARTOS

**ESCRITÓRIO IMOBILIÁRIO  
FURQUIM TEM  
PARA ALUGAR**
**305 BLOCO C ap 609  
2qts, sendo 1 suite, ba-  
nheiro social e banheiro  
p/ doméstica e demais  
dependências, garagem  
e elevador. (61) 3274-  
0175/ (55) 99159-3043  
nobertofurquim1966  
@gmail.com**

ASA SUL

2 QUARTOS

**J. RIBEIRO  
LUGAR CERTO** Os melhores imóveis de Brasília você encontra aqui! Veja as ofertas!

Aponte a câmera do seu celular e veja as ofertas!

GUARÁ

1 QUARTO

**B.R. ANDRÉ CORRETOR  
LUGARCERTO.COM.  
BR** Os melhores imóveis de Brasília você encontra aqui!

Aponte a câmera do seu celular e veja as ofertas!

2.2 SUDOESTE

SUDOESTE

2 QUARTOS

**ACONTECE IMOBILIÁRIA  
LUGARCERTO.COM.  
BR** Os melhores imóveis de Brasília você encontra aqui!

Aponte a câmera do seu celular e veja as ofertas!

**ANUNCIE O  
SEU IMÓVEL**
**LIGUE PARA:  
61 3342-1000  
CLASSIFICADOS**

2.3 CASAS

RECANTO DAS EMAS

2 QUARTOS

**CONVICTA IMOVEIS  
LUGAR CERTO** Os melhores imóveis de Brasília você encontra aqui! Veja as ofertas!

Aponte a câmera do seu celular e veja as ofertas!

TAGUATINGA

2 QUARTOS

**SOTERRA IMOBILIÁRIA  
LUGAR CERTO** Os melhores imóveis de Brasília você encontra aqui! Veja as ofertas!

Aponte a câmera do seu celular e veja as ofertas!

2.4 GUARÁ

2.4 LOJAS E SALAS

LOJAS

GUARÁ

**QE 38 Al Loja 96m² c/  
subsolo 1wc Ref. piso  
granitina frente p/nasc \$  
1.300 991577766 c9495**

SALAS

PLANALTINA

**AV INDEPENDÊNCIA  
Planaltina-DF. Aluga-se  
excelente espaço  
450m2, 3º andar p/ cur-  
sos, preparatório etc  
(61) :99963-8846**
**AV INDEPENDÊNCIA  
Planaltina-DF. Aluga-se  
excelente espaço  
450m2, 3º andar p/ cur-  
sos, preparatório etc  
(61) :99963-8846**

3

VEÍCULOS

3.1 Automóveis

3.2 Caminhonetes e Utilitários

3.3 Caminhões

3.4 Motos

3.5 Outros Veículos

3.6 Peças e Serviços

3.1 AUTOMÓVEIS

FABRICANTES

BMW

MINI COOPER 17/17 Countryman, cor azul, teto branco, gasolina, 1.5 turbo autom 6marchas pneus/rodas 255/55/R17, sensor de estacionamento. Adquirido na EuroBike/Brasília em 08/02/2018 bancos couro, + teto solar, c/82.150km única dona Impecável. R\$ 120.000, Tr: 61 99252-7070 Arnoldo

FIAT

PALIO 13/14 Essency 1.6 5pts completo (-) câmbio cor vermelha ágio R\$26.999 + 5X 584,00. Ac Moto até R\$10.000 como parte pagto Tr: 99854-2691

NC 750X 20/21 azul R\$46.000. Particular. Tr. 99984-6164

NC 750X 20/21 azul R\$46.000. Particular. Tr. 99984-6164

NC 750X 20/21 azul R\$46.000. Particular. Tr. 99984-6164

NC 750X 20/21 azul R\$46.000. Particular. Tr. 99984-6164

NC 750X 20/21 azul R\$46.000. Particular. Tr. 99984-6164

NC 750X 20/21 azul R\$46.000. Particular. Tr. 99984-6164

NC 750X 20/21 azul R\$46.000. Particular. Tr. 99984-6164

NC 750X 20/21 azul R\$46.000. Particular. Tr. 99984-6164

NC 750X 20/21 azul R\$46.000. Particular. Tr. 99984-6164

NC 750X 20/21 azul R\$46.000. Particular. Tr. 99984-6164

NC 750X 20/21 azul R\$46.000. Particular. Tr. 99984-6164

NC 750X 20/21 azul R\$46.000. Particular. Tr. 99984-6164

NC 750X 20/21 azul R\$46.000. Particular. Tr. 99984-6164

NC 750X 20/21 azul R\$46.000. Particular. Tr. 99984-6164

NC 750X 20/21 azul R\$46.000. Particular. Tr. 99984-6164

NC 750X 20/21 azul R\$46.000. Particular. Tr. 99984-6164

3.1 HYUNDAI

HYUNDAI

**GLOBO MULTIMARCAS  
VRUM.COM.BR** Acesse nosso pátio e confira as melhores ofertas disponíveis para você!

Aponte a câmera do seu celular e veja as ofertas!

VOLKS

**GOL/07 4pts R\$15.500  
vendo ou troca (61)  
99969-9595/99909-7931**
**AUTOCRED  
VRUM.COM.BR** Acesse nosso pátio e confira as melhores ofertas disponíveis para você!

Aponte a câmera do seu celular e veja as ofertas!

3.4 MOTOS

FABRICANTES

HONDA

**CLASSIFICADOS**
**GOSTOU DESSE  
ESPAÇO?**
**PATROCINE UMA  
RETRANÇA!!!**
**DEIXE SUA EMPRESA OU  
SERVIÇO MAIS VISÍVEL E  
FÁCIL DE ENCONTRAR  
POR 30 DIAS**
**PREÇO  
ESPECIAL**
**ANUNCIE AQUI!**
**ENTRE EM CONTATO CONOSCO  
61 3342-1000 - OPÇÃO 4**



# LEILÕES BRASIL

GLENER BRASIL CASSIANO

Matrícula Jucemg 470

Leiloeiro Oficial e Judicial  
Desde 2002

## EDITAL DE 1º E 2º PÚBLICOS LEILÕES EXTRA-JUDICIAIS E INTIMAÇÃO

**1º PÚBLICO LEILÃO: 06 de Fevereiro de 2.024 (terça-feira), com início à partir das 10:00 horas e término à partir das 10:30 horas.**

**2º PÚBLICO LEILÃO: 07 de Fevereiro de 2.024 (quarta-feira), com início à partir das 10:00 horas e término à partir das 10:30 horas.**

**NA MODALIDADE DE LEILÃO ON-LINE (VIRTUAL), DESDE QUE O INTERESSADO EM ARREMATAR, SEJA CADASTRADO PREVIAMENTE NO SITE DO LEILOEIRO O: [www.leiloesbrasilcassiano.com.br](http://www.leiloesbrasilcassiano.com.br)**

**GLENER BRASIL CASSIANO**, leiloeiro público oficial, devidamente matriculado na JUCEMG—Junta comercial do Estado de Minas Gerais sob o nº 470, com escritório profissional sito à Rod. BR 365, Km 612, nº 550, Conjunto Alvorada, CEP: 38.407-180, Uberlândia (MG), fone: (34) 3229-6161, faz saber que devidamente contratado e autorizado pelo(a) Vendedor(a) ou Credor(a) Fiduciário(a), venderá o imóvel a seguir identificado, na forma do Decreto Lei 21.981, de 19 de Outubro de 1.932, Decreto 22.427, de 1º de Fevereiro de 1.933 e artigo 27 da Lei 9.514 de 20 de Novembro de 1.997, que dispõe sobre o Sistema de Financiamento Imobiliário, em **PRIMEIRO e SEGUNDO PÚBLICOS LEILÕES**, nos dias, hora, e local acima referidos, para pagamento de dívidas, despesas, prêmios de seguro, encargos legais, tributos, contribuições condominiais, editais, despesas gerais e comissão devida ao Leiloeiro Oficial, em favor de **COOPERATIVA DE CRÉDITO NOROESTE DE MINAS LTDA. - SICOOB NOROESTE DE MINAS (CREDOR FIDUCIÁRIO)**, com sede e foro em UNAI(MG), sendo a responsabilidade do pagamento em nomes de **WANDERSON FARIAS DE CAMARGOS (EMITENTE DEVEDOR, TERCEIRO GARANTIDOR e GARANTIDOR FIDUCIANTE - BEM IMÓVEL), KELLY CRISTINA MELCHIOR CAMARGOS (CÔNJUGE / COMPANHEIRA DO GARANTIDOR FIDUCIANTE / INTERVENIENTE ANUENTE), WANDERSON FARIAS DE CAMARGOS SOCIEDADE INDIVIDUAL DE ADVOCACIA, PEIXE RIO LTDA., CAMARGOS CHEVALIER TRADING IMPORTAÇÃO E EXPORTAÇÃO, L A CONSULTORIA (EMITENTES ASSOCIADOS), OSMAR DE CAMARGOS (AVALISTA), ELMA FARIA DE CAMARGOS (CÔNJUGE / COMPANHEIRA DO AVALISTA) e ELIETE FARIAS DE CAMARGOS (AVALISTA).**

### IMÓVEL OBJETO DO LEILÃO:

**- IMÓVEL:** uma gleba de terras situada neste distrito, município e Comarca de Unai-MG, na fazenda **BARREIRO**, lugar denominado **AGROPECUÁRIA CAMARGOS**, com a área total de **142,48,18ha** (cento e quarenta e dois hectares e vinte e quatro ares e deztoito centiáres) e as benfeitorias existentes, com a seguinte linha perímetrica, limites e confrontações: Inicia-se a descrição deste imóvel no vértice AWK-P-8052, (Longitude: -46°44'56.637", Latitude: -16°32'33.977" e Altitude 595.760 m), deste segue confrontando com Fazenda Barreiro no azimute 134°50'11" e distância de 95,968 m até o vértice AWK-P-8051, (Longitude: -46°44'54.342", Latitude: -16°32'36.178" e Altitude 645.480 m); no azimute 133°42'40" e distância 53,699 m até o vértice AWK-P-8050, (Longitude: -46°44'53.033", Latitude: -16°32'37.385" e Altitude 633.540 m); no azimute 152°20'47" e distância 84,652 m até o vértice AWK-P-8049, (Longitude: -46°44'51.708", Latitude: -16°32'39.824" e Altitude 606.220 m); no azimute 171°26'18" e distância 85,651 m até o vértice AWK-P-8047, (Longitude: -46°44'51.278", Latitude: -16°32'42.579" e Altitude 618.250 m); no azimute 145°16'00" e distância 85,055 m até o vértice AWK-M-6840, (Longitude: -46°44'50.028", Latitude: -16°32'44.318" e Altitude 635.140 m); no azimute 130°51'28" e distância 403,969 m até o vértice AWK-M-6841, (Longitude: -46°44'39.724", Latitude: -16°32'52.914" e Altitude 593.850 m); no azimute 167°29'21" e distância 87,606 m até o vértice AWK-M-6842, (Longitude: -46°44'39.084", Latitude: -16°32'55.696" e Altitude 590.110 m); deste segue confrontando com Fazenda Barreiro, Lugar Mandassaia e Retiro do Boqueirão no azimute 240°03'15" e distância 100,574 m até o vértice EU4-P-8375, (Longitude: -46°44'42.023", Latitude: -16°32'57.329" e Altitude 601.680 m); no azimute 247°57'07" e distância 281,811 m até o vértice EU4-M-1791, (Longitude: -46°44'50.832", Latitude: -16°33'00.770" e Altitude 565.130 m); no azimute 248°30'05" e distância 384,463 m até o vértice EU4-M-1776, (Longitude: -46°45'02.896", Latitude: -16°33'05.353" e Altitude 549.120 m); no azimute 237°18'12" e distância 85,937 m até o vértice EU4-M-1777, (Longitude: -46°45'05.335", Latitude: -16°33'06.863" e Altitude 556.990 m); deste segue confrontando com Estrada Municipal UNI-030 no azimute 293°10'45" e distância 31,321 m até o vértice EU4-P-8376, (Longitude: -46°45'06.306", Latitude: -16°33'06.462" e Altitude 557.760 m); no azimute 220°38'54" e distância 35,049 m até o vértice EU4-P-8377, (Longitude: -46°45'07.076", Latitude: -16°33'07.327" e Altitude 559.730 m); no azimute 235°48'51" e distância 155,171 m até o vértice EU4-P-8378, (Longitude: -46°45'11.405", Latitude: -16°33'10.163" e Altitude 563.700 m); no azimute 236°43'27" e distância 582,456 m até o vértice EU4-P-8379, (Longitude: -46°45'27.828", Latitude: -16°33'20.558" e Altitude 569.730 m); deste segue confrontando com Fazenda Barreiro, Lugar Mandassaia e Retiro do Boqueirão no azimute 332°37'56" e distância 212,725 m até o vértice EU4-P-8380, (Longitude: -46°45'31.126", Latitude: -16°33'14.413" e Altitude 562.180 m); no azimute 300°15'32" e distância 216,885 m até o vértice EU4-P-8381, (Longitude: -46°45'37.444", Latitude: -16°33'10.858" e Altitude 563.180 m); no azimute 335°51'28" e distância 878,689 m até o vértice EU4-V-0858, (Longitude: -46°45'49.564", Latitude: -16°32'44.776" e Altitude 574.990 m); deste segue confrontando com Fazenda Barreiro no azimute 88°57'22" e distância 43,639 m até o vértice F07-M-0535, (Longitude: -46°45'48.093", Latitude: -16°32'44.750" e Altitude 573.924 m); deste segue confrontando com Fazenda Barreiro, Lugar Mandassaia no azimute 105°44'36" e distância 302,521 m até o vértice EU4-M-1786, (Longitude: -46°45'38.273", Latitude: -16°32'47.420" e Altitude 564.310 m); no azimute 85°18'35" e distância 312,037 m até o vértice EU4-P-8382, (Longitude: -46°45'27.785", Latitude: -16°32'46.590" e Altitude 547.940 m); no azimute 83°02'34" e distância 24,615 m até o vértice EU4-M-1790, (Longitude: -46°45'26.961", Latitude: -16°32'46.493" e Altitude 546.020 m); no azimute 89°59'33" e distância 223,697 m até o vértice EU4-M-1787, (Longitude: -46°45'19.417", Latitude: -16°32'46.492" e Altitude 549.610 m); deste segue confrontando com Grota no azimute 55°17'58" e distância 29,107 m até o vértice EU4-P-8383, (Longitude: -46°45'18.610", Latitude: -16°32'45.953" e Altitude 544.390 m); no azimute 108°11'43" e distância 63,206 m até o vértice EU4-P-8384, (Longitude: -46°45'16.585", Latitude: -16°32'46.595" e Altitude 549.740 m); no azimute 63°24'49" e distância 25,896 m até o vértice EU4-P-8385, (Longitude: -46°45'15.804", Latitude: -16°32'46.218" e Altitude 548.070 m); no azimute 44°51'10" e distância 61,970 m até o vértice EU4-P-8386, (Longitude: -46°45'14.330", Latitude: -16°32'44.789" e Altitude 550.330 m); no azimute 36°06'00" e distância 25,568 m até o vértice EU4-P-8387, (Longitude: -46°45'13.822", Latitude: -16°32'44.117" e Altitude 549.320 m); no azimute 45°30'27" e distância 48,343 m até o vértice EU4-P-8388, (Longitude: -46°45'12.659", Latitude: -16°32'43.015" e Altitude 552.880 m); no azimute 91°35'42" e distância 50,814 m até o vértice EU4-P-8389, (Longitude: -46°45'10.946", Latitude: -16°32'43.061" e Altitude 553.850 m); no azimute 88°08'03" e distância 63,253 m até o vértice EU4-P-8390, (Longitude: -46°45'08.814", Latitude: -16°32'42.994" e Altitude 555.340 m); no azimute 63°35'17" e distância 27,645 m até o vértice EU4-P-8391, (Longitude: -46°45'07.979", Latitude: -16°32'42.594" e Altitude 557.340 m); no azimute 3°11'01" e distância 34,177 m até o vértice EU4-P-8392, (Longitude: -46°45'07.915",

Latitude: -16°32'41.484" e Altitude 558.940 m); no azimute 41°28'35" e distância 45,711 m até o vértice EU4-P-8393, (Longitude: -46°45'06.894", Latitude: -16°32'40.370" e Altitude 561.710 m); no azimute 26°06'19" e distância 48,991 m até o vértice EU4-P-8394, (Longitude: -46°45'06.167", Latitude: -16°32'38.939" e Altitude 562.630 m); no azimute 21°03'05" e distância 33,929 m até o vértice EU4-P-8395, (Longitude: -46°45'05.756", Latitude: -16°32'37.909" e Altitude 567.500 m); no azimute 69°31'46" e distância 37,887 m até o vértice EU4-P-8396, (Longitude: -46°45'04.559", Latitude: -16°32'37.478" e Altitude 568.130 m); no azimute 36°05'26" e distância 39,566 m até o vértice EU4-P-8397, (Longitude: -46°45'03.773", Latitude: -16°32'36.438" e Altitude 572.530 m); no azimute 68°44'31" e distância 63,763 m até o vértice EU4-P-8398, (Longitude: -46°45'01.769", Latitude: -16°32'35.686" e Altitude 577.420 m); no azimute 75°46'21" e distância 66,168 m até o vértice EU4-P-8399, (Longitude: -46°44'59.606", Latitude: -16°32'35.157" e Altitude 584.460 m); no azimute 79°29'24" e distância 36,914 m até o vértice EU4-P-8400, (Longitude: -45°44'58.382", Latitude: -16°32'34.938" e Altitude 588.100 m); no azimute 60°16'34" e distância 59,585 m até o vértice AWK-P-8052, ponto inicial da descrição deste imóvel. Todas as coordenadas aqui descritas estão georreferenciadas ao Sistema Geodésico Brasileiro tendo referência a SIRGAS2000. A área foi obtida pelas coordenadas cartesianas locais referenciada ao Sistema Geodésico Local (SGL-SIGEF). Todos os azimutes foram calculados pela fórmula do Problema Geodésico Inverso (Puissant). Perímetro e Distâncias foram calculados pelas coordenadas cartesianas geocêntricas. Imóvel devidamente georreferenciado e certificado pelo Instituto Nacional de Colonização e Reforma Agrária - INCRA, consoante certificação nº **D3DEAA71-81D0-4715-8BFA-CB37BC22616B**, datada de 18 de outubro de 2019, tendo como responsável técnico Wilmar da Costa Júnior - CREA 5062616190 Engenheiro Agrônomo, código de credenciamento EU4 - ART nº 14201900000050605022, devidamente recolhida, conforme constam dos documentos que instruem o requerimento da pessoa interessada, dentre eles a declaração, sob pena de responsabilidade civil e criminal, de que foram respeitados os direitos dos confrontantes, (art. 213, II, da Lei Federal nº 6.015/73). Em atendimento ao § 5º do art. 176 da Lei 6.015/73, foi certificado que a poligonal do memorial descritivo acima descrito não se sobrepõe; nesta data, a nenhuma outra Poligonal constante do cadastro georreferenciado do INCRA, cujos os documentos ficam arquivados nesta Serventia na **pasta nº 612**. Recibo de inscrição do imóvel rural no CAR - referente ao imóvel ora matriculado, a saber: Reg. no CAR: MG-3170404-AAF6.290C.03C9.4697.8409.55A0.765D.B7B0, data de cadastro 12.05.2015, -Agropecuária Camargos, município de Unai-MG, área de 142,8086 ha, coordenadas Geográficas do Centróide do imóvel Rural: latitude:16°32'56,18"S, UF: Minas Gerais. Longitude: 46°45'14,86" O, mód. Fiscais: 2.2000, área documentação: 142,8183 ha, área representação gráfica: 142,8086 ha, em nome de Wanderson Farias de Camargos. Certificado Cadastro de Imóvel Rural - **CCIR/2019**, sob nº26433384194 Código do imóvel rural: 950.157.613.665-1; nome do detentor: Wanderson Farias de Camargos; denominação do imóvel: Fazenda Agropecuária Camargos; Município sede: Unai-MG; área Total:141,2400ha; módulo rural (ha): 20,0056; nº de módulos rurais 7,06, módulo fiscal (ha): 65,0000; nº de módulos fiscais: 2,1729 FMP 3,00 ha, e na Secretaria da Receita Federal sob NIRF:3.281.281-7, área: 141,2 ha em nome de Wanderson Farias de Camargos. Havido de compra em 03 de julho de 2012. **MATRICULADO NO CARTÓRIO DE REGISTRO DE IMÓVEIS DE UNAI (MG), SOB O Nº 56.897.**

A regularização das benfeitorias existentes no imóvel e a imissão de posse caso o mesmo esteja ocupado, o arrematante ficará ciente que será o responsável pelas mesmas.

A venda se dará à vista, devendo o pagamento ser realizado no ato da arrematação e as despesas relativas à comissão do Leiloeiro no percentual de 5% (CINCO POR CENTO) sobre o valor de lance, consoante preconiza o § único do artigo 24 do Decreto Lei 21.981, de 19 de Outubro de 1.932, inclusive registro, impostos e taxas correrão por conta do arrematante.

Lança mínimo para venda do referido imóvel com as respectivas benfeitorias no **PRIMEIRO LEILÃO, no dia 06 de Fevereiro de 2.024 (terça-feira), com início a partir das 10:00 horas e término à partir das 10:30 horas**, será de conformidade com o mercado imobiliário da cidade de UNAI (MG), desde que igual ou superior, ou seja, **R\$ 9.273.500,00 (nove milhões, duzentos e setenta e três mil e quinhentos reais)**, de acordo com o inciso VI do artigo 24 e § único, bem como o artigo 27 da Lei 9.514 de 20 de Novembro de 1.997 e mais a comissão do leiloeiro no percentual de **5% (CINCO POR CENTO)**.

Caso não haja venda no **PRIMEIRO LEILÃO**, será realizado um **SEGUNDO PÚBLICO E ÚLTIMO LEILÃO** no mesmo local, no dia **07 de Fevereiro de 2.024 (quarta-feira), com início a partir das 10:00 horas e término à partir das 10:30 horas**, pelo maior lance oferecido, desde que igual ou superior ao valor da dívida atualizada, ou seja, **R\$ 4.636.750,00 (quatro milhões, seiscentos e trinta e seis mil, setecentos e cinquenta reais)**.

O Leiloeiro acha-se habilitado a fornecer informações pormenorizadas aos interessados sobre o imóvel. Ficam desde já intimado(s) o(s) Emitente(s) e o(s) Devedor(es) Fiduciante(s), caso não sejam localizados.

O não pagamento, no prazo previsto neste edital, sujeitará o arrematante a multa equivalente a 10% do valor do lance não quitado, além de ficar obrigado a honrar com o pagamento da comissão do leiloeiro, tudo isso sem prejuízo da apuração de eventuais perdas e danos.

Aquele que tentar fraudar a arrematação, além da reparação do dano na esfera cível - arts. 186 e 927 do Código Civil - ficará sujeito às penalidades do artigo 358 do Código Penal.

O referido imóvel será arrematado nas condições e estado de conservação em que se encontra. Para todos os efeitos, considera-se a venda realizada por intermédio dos leilões previstos neste edital como sendo "ad corpus", não cabendo qualquer reclamação posterior em relação a medidas, confrontações e demais peculiaridades do imóvel, cabendo aos interessados vistoriarem o bem antes de ofertarem lances no leilão, inclusive no que se refere a eventuais edificações existentes no local.

Cabe aos interessados verificar, junto ao Município e demais órgãos competentes, eventuais restrições quanto ao uso do imóvel levado à leilão, inclusive, mas não somente, restrições ambientais. Caberá ao arrematante arcar com os custos e tributos incidentes da transferência do imóvel, inclusive, mas não somente, custas com lavratura da escritura, taxas e ITBI. A partir da data da arrematação, caberá ao arrematante arcar com as taxas e tributos incidentes sobre o imóvel, inclusive, mas não somente, IPTU.

Deverá o Comprador, previamente ao oferecimento de seu lance, ler atentamente todas as condições estabelecidas neste Edital, bem como verificar o imóvel in loco e respectiva documentação imobiliária correspondente, cientificando-se de todas as características e circunstâncias que o afetam.

O arrematante não poderá alegar, sob qualquer forma ou pretexto, o desconhecimento das condições do presente Edital de Leilão.

GLENER BRASIL CASSIANO - LEILOEIRO OFICIAL - MAT. JUCEMG 470

5

## NEGÓCIOS & OPORTUNIDADES

5.1 Agricultura e Pecuária

5.2 Comunicados, Mensagens e Editais

5.3 Infomática

5.4 Oportunidades

5.5 Pontos Comerciais

5.6 Telecomunicações

5.7 Turismo e Lazer

5.2 COMUNICADOS, MENSAGENS E EDITAIS

MÍSTICOS

## AMARRAÇÃO AMOROSA TARO DOS ANJOS

Faço união de casal, avastamento de rivais, limpeza de corpo, aberturas de caminho com rezas e passes espirituais, trato impotência e cura vícios. Trabalhos p/todos fins. Consulta 01 cesta básica, Fazemos consulta presencial/ online 98224-9880 - SIA . Mãe Heloisa

## AMOR EM 6 HORAS

A **MÃE SARA** traz o amor de volta em 6 horas, cura impotência sexual, ejaculação precoce, faz pacto de riqueza, fornece números da sorte para jogos de loteria. Com sigilo total. Zap: (61) 9.9149-8430 Garantido em contrato.

5.7 TEMPORADA

5.7 TURISMO E LAZER

SERVIÇOS

TEMPORADA

## CLASSIFICADOS

**DEIXE SUA EMPRESA OU SERVIÇO MAIS VISÍVEL E FÁCIL DE ENCONTRAR POR 30 DIAS**

**PATROCINE UMA RETRANCA!!!**

**PREÇO ESPECIAL**

**ANUNCIE AQUI!**

ENTRE EM CONTATO CONOSCO  
61 3342-1000 - OPÇÃO 4

**HOTEL HOT SPRINGS CALDAS NOVAS (GO)** Apto 7 piscina, sauna, frigobar, ar, banheira 4 pessoas. Whats 61 99987-9698

VIAGEM

**CARNAVAL Porto Seguro** 09 a 16/2 R\$1.700, Passagem hosped café manhã. zap 99342-3380

**CARNAVAL SALVADOR** 9 a 15/2 R\$1.500 - ida/volta. Hosp. é cortesia zap (61) 99342-3380

**TJDFT** PODER JUDICIÁRIO  
TRIBUNAL DE JUSTIÇA DO DISTRITO FEDERAL  
E DOS TERRITÓRIOS

**VFAMOSGUA**  
Vara de Família e de Órfãos e Sucessões do Guarú  
QE 25 Área Especial 1, sala 2.25, 2 andar, Guarú II, BRASÍLIA - DF - CEP: 71025-015 - Telefone: (61) 3103-4107 / 3103-4147  
Atendimento pelo Balcão Virtual: [balcaovirtual.tjdft.jus.br](http://balcaovirtual.tjdft.jus.br) (nome da unidadejudiciária: VFOSGUA) E-mail: [vfos.gua@tjdft.jus.br](mailto:vfos.gua@tjdft.jus.br)  
Horário de atendimento: 12 às 19 horas (segunda a sexta-feira)

**TERMO DE COMPROMISSO DE CURATELA DEFINITIVA**  
Número do processo: 0701651-12.2023.8.07.0014  
Classe judicial: INTERDIÇÃO/CURATELA (58)  
REQUERENTE: EDSON LOPES DE MENDONCA, MARLY SAAGER FERREIRA MENDONCA  
REQUERIDA: MARIA BEATRIZ MENDONCA MILHOMEM  
REPRESENTANTE LEGAL: EDSON LOPES DE MENDONCA, MARLY SAAGER FERREIRA MENDONCA

Nesta data, foi expedido o presente termo em favor de **EDSON LOPES DE MENDONCA (CPF: 267.012.271-04)** e **MARLY SAAGER FERREIRA MENDONCA (CPF: 289.747.431-91)**, residentes no endereço: QE 13 Conjunto F, CASA 25, Guarú II, BRASÍLIA - DF - CEP: 71050-060, por terem sido nomeados **CURADORES DEFINITIVOS DE MARIA BEATRIZ MENDONCA MILHOMEM (CPF: 054.058.471-19)**, residentes e domiciliados no mesmo endereço da Requerente, devendo representá-la nos atos da vida civil, referentes à administração de seus proventos e rendas, contas bancárias e decisões a respeito de melhor tratamento médico a que deva ser submetido, ficando, também, autorizados a representá-la extrajudicial e judicialmente, inclusive propor ações em juízo, ou nelas representarem a Curatela, e promoverem todas as diligências necessárias a bem desta, assim como defendê-la em ações contra ela ajuizadas, com os poderes e deveres referidos nos artigos 1.748, inciso V, c/c 1.774, 1.740 a 1.752 e 1.781, ambos do Código Civil de 2002. Ficam advertidos **que não poderão** realizar empréstimos ou consignações em folha em nome da Interditanda ou vender eventual bem móvel ou imóvel a ela pertencente, sem prévia autorização judicial. Aceito por eles o compromisso, assim prometu cumprir sob as penas da lei. Para constar, eu, Elizângela Cristina de Oliveira Santos, Diretora de Secretaria, lavrei este termo, que lido e achado conforme vai devidamente assinado pelo MM. Juiz de Direito deste Juízo e pelos Curadores.

**EDSON LOPES DE MENDONCA (CPF: 267.012.271-04) - Curador**  
**MARLY SAAGER FERREIRA MENDONCA (CPF: 289.747.431-91) - Curadora**  
(DOCUMENTO ASSINADO CONFORME CERTIFICAÇÃO DIGITAL)  
DOMINGOS SÁVIO REIS DE ARAÚJO

Este documento foi gerado pelo usuário 267\*\*\*\*, em 24/01/2024 15:03:08  
Número do documento: 240118178426950000168403312  
<https://pje.trf3.jus.br/Proc/Consulta/ConsultaDocumento?view=seam?x=240118178426950000168403312>  
Assinado eletronicamente por: DOMINGOS SÁVIO REIS DE ARAÚJO - 18/01/2024 17:58:43



5.7 ACOMPANHANTE

5.7 TURISMO E LAZER

OUTROS

ACOMPANHANTE

Todos os números desta Seção são do DF DDD 61, excetuando-se os que forem precedidos de DDD diverso expresso

ANDRESSA PLAYBOY  
113CM DE BUMBUM  
104cm de quadril 99 de busto! Lindíssima! Nua no zap 61 99856-0258

MASSAGEM RELAX

AS+TOPS DAS GALÁXIAS  
BEMESTARMASSAGENS.COM.br as 20 todas lindas 61 985621273/ 3340-8627

PRECISA-SE DE MASSAGISTAS c/ ou sem experiência. Ótimos ganhos 61 98323-6593

6

TRABALHO & FORMAÇÃO PROFISSIONAL

6.1 Oferta de Emprego

6.2 Procura por Emprego

6.3 Ensino e Treinamento

6.1 OFERTA DE EMPREGO

NÍVEL BÁSICO

AJUDANTE DE SERRALHERIA Com experiência. Almoço, +passagem e salário a combinar. Entrar em contato: 98428-1582

VAGA PARA

AUXILIAR DE COZINHA . Instituição de Idosos em Sobradinho 44h semanais. Benefícios: Assistência médica e odontológica, almoço local CV: instcontrata@gmail.com

6.1 NÍVEL BÁSICO

VAGA PARA AUXILIAR DE SERVIÇOS Gerais . Instituição de Idosos em Sobradinho 44h semanais. Benefícios: Assist. médica e odontológica, almoço local CV: instcontrata@gmail.com

CONTRATA-SE 2 CASEIROS p/ Fazenda c/experiência. - Sem Vícios 99939-4445

PRECISA-SE DE COSTUREIRA COM EXPERIÊNCIA para trabalhar no Guará Tratar: (61) 99635-3199

CONTRATA-SE COZINHEIRA Residência no Lago Sul. Salário a combinar. 99673-7175

RESTAURANTE

CONTRATA

GARÇON, CUMIM. Auxiliar de Cozinha e PCD Pessoas c/deficiência. Interessados (as) enviar CV p/: rhondurica@gmail.com

MANICURE COM EXPERIÊNCIA e referência. Asa Sul Tr: 98244-1672

PRECISA-SE MASSAGISTA E TELEFONISTA com ou sem experiência. Ótimos ganhos (61) 99316-8479

MASSAGISTA PRECISA-SE COM OU SEM Experiência p/Semana ou Fim Semana 61 98474-3116

MECÂNICO AUTOMOTIVO c/ experiência em mecânica, em revisão e manutenção, p/trab. Tag Norte. Enviar CV: retroautopecas@gmail.com

PRECISA-SE MASSAGISTA E TELEFONISTA com ou sem experiência. Ótimos ganhos (61) 99316-8479

NÍVEL MÉDIO

CORRETORA SEGUROS

CONTRATA ASSISTENTE COMERCIAL e Administrativo de Seguros. Excelente oportunidade de crescimento e ganhos. Enviar currículo: contato@universalttrust.com.br

ESCOLA CONTRATA AUXILIAR ADMINISTRATIVO. Salário R\$ 1.450, + auxílio. Enviar CV: selecaoecnica.brasilia@gmail.com

6.1 NÍVEL MÉDIO

CONTRATA-SE ASSISTENTE LICITAÇÃO Acompanhar processos licitatórios, busca e análise de editais. Cadastrar e renovar a empresa em órgãos públicos, controlar homologações, a fim de viabilizar a participação em pregões eletrônicos e presenciais, organizando toda a documentação necessária. Exigências: Ensino Médio compl. Conhecimento no pacote office. Enviar currículos somente pessoas qualificadas na área. p/: Email: premdadosvagas@gmail.com

CASEIRO - SELECIONADO casado para todo o serviço em chácara no Lago Sul. Morar no local. Sal R\$ 1.600 período de exp. após R\$ 1.700, Tr: 99118-3937

PRECISA-SE CUIDADOR (A) COM CURSO / Experiência, particular. Plantão 24/48.. R\$ 1.800 + VT. Enviar CV p/: selecaooy@gmail.com

CONTRATA-SE DOMÉSTICA Quarta a segunda, dormir, para todo serviço. Com disponibilidade de horário e viagens. Enviar mensagem por WhatsApp (61) 98122-8159 Ro

LAVANDERIA BONA SECCO CONTRATA RECEPCIONISTA Interessados entrar em contato (61) 3224-0844 ou entregar currículo na Bonasecco do Brasília Shopping ou CLS 112 Sul.

TÉCNICO(A) DE CONTABILIDADE Assistente contábil c/ CRC e experiência Contábil/Fiscal/ DP currículo c/preensão salarial. Enviar Currículo para: selecaocontabil1234@gmail.com

ÓTIMOS GANHOS!! MASSAGISTA PRECISA-SE com ou sem exper. 99414-1086 zap

CASEIRO - SELECIONADO casado para todo o serviço em chácara no Lago Sul. Morar no local. Sal R\$ 1.600 período de exp. após R\$ 1.700, Tr: 99118-3937

6.1 NÍVEL MÉDIO

VENDEDOR(A) BOUTIQUE feminina Asa Sul, c/ exper. em vendas de roupas p/ senhoras. CV para: boutiquethedark@gmail.com

PROCURA-SE VENDEDOR(A) com experiência para loja. Enviar currículo 99871-9926

TÉCNICO(A) DE CONTABILIDADE Assistente contábil c/ CRC e experiência Contábil/Fiscal/ DP currículo c/preensão salarial. Enviar Currículo para: selecaocontabil1234@gmail.com

NÍVEL SUPERIOR

PRECISA-SE ADVOGADO (A) COM OAB, que tenha experiência na área cível, trabalhista, família e defesa do consumidor. Oferecemos: ajuda de custo + comissões. Interessados (as) enviar CV: hamiltondelima2013@hotmail.com

COLÉGIO NA ASA NORTE

SELECIONA PROFESSOR (A) DE BIOLOGIA (contratação imediata). Experiência EM/EF. Enviar currículo até às 23h do dia 04 de fevereiro 2024. E-mail: processosselecaoprof75@gmail.com

COLÉGIO NA ASA NORTE

SELECIONA PROFESSOR (A) DE ARTE (cadastro reserva). Experiência EM/EF. Enviar currículo até às 23h do dia 05 de fevereiro 2024. E-mail: processosselecaoprof75@gmail.com

FACULDADE CONTRATA PROFESSORES (AS) MESTRES e doutores, p/ o curso de secretariado, bem como coordenação c/ experiência. Enviar CV: atendimento@faculadecerrado.com.br

6.2 PROCURA POR EMPREGO

NÍVEL BÁSICO

AGÊNCIA CONFIANÇA há mais de 30 anos, tem também: Secretária do Lar, Arrumadeira, Diarista, Cozinheira de forno e fogão, Babá, Passadeira, Aux Serviços Gerais, Caseiro, cuidadora de idosos e motorista. Tel.: 356-3351 ou 98609-0574



# CUIDADO COM AS FALSAS VAGAS DE EMPREGO

Listamos alguns cuidados que você pode tomar para se proteger dos golpes que podem ocorrer na sua busca por uma vaga de emprego

- ✗ Não pague para obter um diploma para determinada vaga;
- ✗ Não transfira dinheiro e nem forneça dados bancários;
- ✗ Atente-se para as vagas que não exigem experiência e oferecem um bom salário;
- ✗ Não compre cartões, nem coloque créditos para terceiros;
- ✗ Desconfie se você precisa pagar por um curso necessário para sua contratação ou para participar do processo seletivo;
- ✗ Não forneça informações pessoais ou profissionais, seja por telefone ou Whatsapp;
- ✗ Pesquise a agência ou empresa que oferece o emprego;
- ✗ Fique em alerta com histórias longas e improváveis.

## DISQUE-DENÚNCIA 181

Se alguma vaga foi publicada em nossas edições nos sinalize através do e-mail: [classificados@correioweb.com.br](mailto:classificados@correioweb.com.br). Não hesite em procurar uma delegacia de polícia.

LEILÃO DE CASA - PLANALTINA/GO Online

bradesco zuk

Leilão de Alienação Fiduciária - Dora Plat, Leiloeira Oficial inscrita na JUCESP sob nº 744, faz saber, através do presente Edital, que devidamente autorizada pelo Banco Bradesco S/A, inscrito no CNPJ sob nº 60.746.948/0001-12, promoverá a venda em Leilão (1º ou 2º) do imóvel abaixo descrito, nas datas e hora infratadas, na forma da Lei 9.514/97. **Localização do imóvel: Planaltina/GO. Setor Leste. Rua B (Quadra 8 MR 2), s/nº. Casa (Lote 03). Áreas totais: ter.: 300,00m² e constr.: 196,78m². Matr.: 10.070 do RI Local. Obs.: Ocupada (AF). 1º Leilão: 19/02/2024, às 11:00h. Lance mínimo: R\$ 588.527,60. 2º Leilão: 21/02/2024, às 11:00h. Lance mínimo: R\$ 407.756,01 (caso não seja arrematado no 1º leilão). Obs.: Os leilões serão realizados exclusivamente pela Internet, através do site [www.portalzुक.com.br](http://www.portalzुक.com.br). Condição de pagamento: à vista, mais comissão de 5% ao Leiloeiro. Da participação on-line: O interessado deverá efetuar o cadastramento prévio perante o Leiloeiro, com até 1 hora de antecedência ao evento. O Fiduciante será comunicado das datas, horários e local de realização dos leilões, para no caso de interesse, exercer o direito de preferência na aquisição do imóvel, pelo valor da dívida, acrescida dos encargos e despesas, na forma estabelecida no parágrafo 2º-B do artigo 27 da lei 9.514/97, incluído pela lei 13.465 de 11/07/2017.**

Mais informações: 3003-0677 | Os interessados devem consultar o edital completo disponível nos sites: <https://VITRINEBRADESCO.com.br/> | [PORTALZUK.com.br](http://PORTALZUK.com.br)

CLASSIFICADOS  
CORREIO BRAZILIENSE

**CLASSIFICADOS**  
CORREIO BRAZILIENSE

 **lugarcerto**  
.com.br

  
.com.br

# OS MELHORES

# ANUNCIANTES

# ESTÃO AQUI



## ANUNCIE VOCÊ TAMBÉM A SUA EMPRESA, LOJA OU SERVIÇOS E TENHA A SUA MARCA NO JORNAL DE MAIOR RELEVÂNCIA EM BRASÍLIA

ENTRE EM CONTATO CONOSCO

# 61 98 167-9999

