

# CORREIO BRAZILIENSE

BRASÍLIA, DISTRITO FEDERAL, SEGUNDA-FEIRA, 4 DE SETEMBRO DE 2023

NÚMERO 22.085 • 26 PÁGINAS • R\$ 4,00



## A consagração de Matuê

Com a marca de 100 de reproduções no Spotify e show no The Town, o trapper cearense deu nova dimensão ao mercado desse estilo no Brasil.

## Bem-vindos à Era Diniz

Técnico interino da Seleção receberá jogadoras a partir de hoje, em Belém, para estreia nas Eliminatórias. Em entrevista ao **Correio**, o técnico dele no Gama, em 2008, lembra interesse do ex-meia por táticas.

PÁGINA 19

## Barreira do Vasco protesta por São Januário

Enquanto o Vasco empatava por 1 x 1 com o Bahia, em Salvador, na estreia do francês Payet no Brasileirão, a torcida foi às ruas assistir ao jogo do time em um telão, no Rio de Janeiro, num ato pela liberação do estádio aos jogos do clube.

PÁGINA 20



kleber sales

## 7 de Setembro de Lula terá tom pacificador com militares

LUIZ CARLOS AZEDO // EVANDRO ÉBOLI

A volta de Luiz Inácio Lula da Silva às festividades cívico-militares do Dia da Independência, em seu terceiro mandato na Presidência, terá forte conotação conciliadora. O ministro da Defesa, José Múcio Monteiro, vem discutindo com os comandantes da Aeronáutica, do Exército e da Marinha a orientação política dos eventos. O objetivo é reduzir a tensão dos últimos anos com Jair Bolsonaro, quando manifestações antidemocráticas deram a tônica nas ruas. Há focos de conflito ainda entre o Planalto e alas militares, principalmente por causa do suposto envolvimento de oficiais em atos golpistas que culminaram no 8 de janeiro. A ordem é mostrar que Lula confia nos comandos, com o 7 de Setembro marcado por símbolos republicanos e ações de cidadania.

PÁGINA 2

## Lira chama deputados para votar pautas econômicas

Numa semana de trabalho mais curta devido ao feriadão do 7 de Setembro, o presidente da Câmara, Arthur Lira (PP-AL), projeta colocar em análises projetos de interesse do governo. Limites aos cartões de crédito e a taxação dos site de apostas estão entre as medidas polêmicas. Lira convocou os parlamentares e pretende abrir ainda hoje as discussões em Plenário.

PÁGINA 3

## PORTUGAL

### Brasileiros levam população a crescer

VICENTE NUNES/CORRESPONDENTE



**Lisboa** — A emigração de brasileiros para o país europeu reverteu o déficit populacional observado até 2019. Impacto começa a ser percebido no mercado de trabalho e em outros segmentos da estrutura social. Especialistas advertem que a inversão da curva demográfica portuguesa não é garantia de que o fenômeno continuará pelos próximos anos.

PÁGINA 9

## Ex-ministro José Gregori morre aos 92

Chefe da pasta da Justiça e ex-secretário de Direitos Humanos no governo FHC, o jurista teve complicações de uma pneumonia, em São Paulo. Nas redes sociais, o presidente Lula lamentou a morte de Gregori.

PÁGINA 4

## Monitoramento do diabetes por meio da saliva

Pesquisadores da Arábia Saudita desenvolvem dispositivo que mede a glicose de forma não invasiva, simples, rápida, indolor e a baixo custo. Biossensor é dotado de semicondutores leves.

PÁGINA 12

Ed Alves/CB/DA.Press



## Domingo para ver O CÉU AZUL

Mais de 80 mil pessoas estiveram ontem, na Base Aérea, para ver aviões militares e civis, mísseis e blindados, além de um show da Esquadrilha da Fumaça. O evento Portas Abertas teve ainda apresentações musicais e as crianças puderam entrar nas aeronaves e nos veículos da Aeronáutica e do Exército. PÁGINA 14

## Força das mulheres é o futuro das favelas

A liderança e o empreendedorismo feminino nas comunidades de todo o Brasil foram temas de debate ontem, no Expo Favelas. O evento reuniu mais de 5 mil pessoas no Sesi Lab.

PÁGINA 15

## Presos serram teto e escapam da Papuda

PÁGINA 14

## Beleza colorida

Espalhados por todo DF, os jacarandás competem com os ipês na popularidade entre os brasilienses. Com mais de 30 metros de altura, a árvore enfeita o chão com suas flores rosas e roxas.

PÁGINA 17

Ed Alves/CB/DA.Press

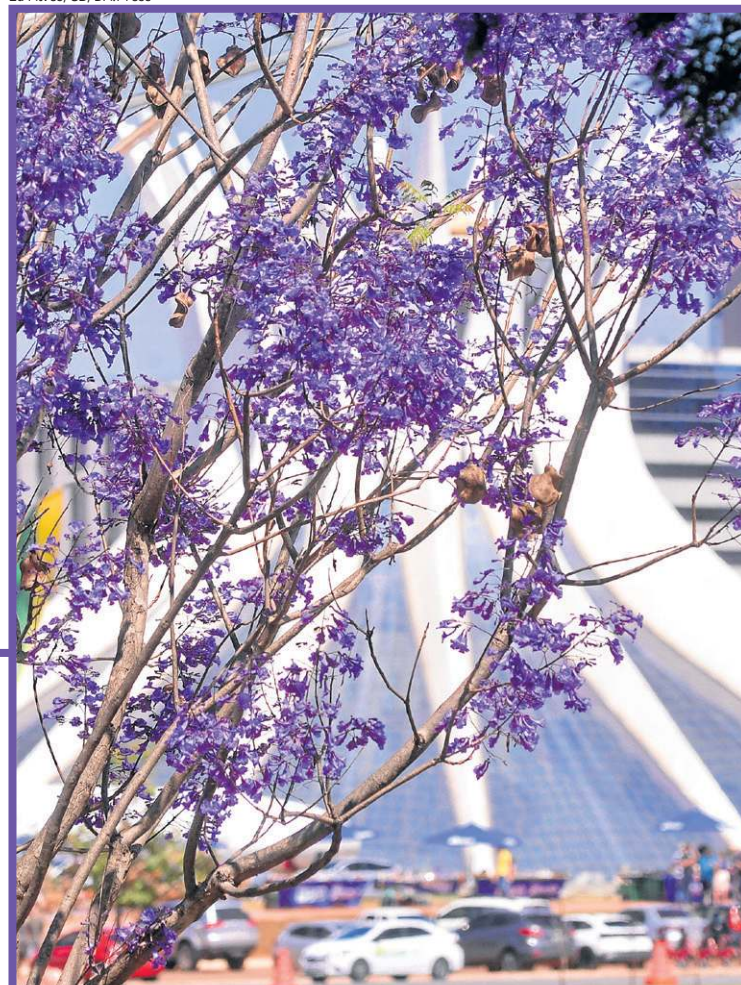





## INDEPENDÊNCIA

# Um 7 de Setembro para a pacificação

Na data cívica, Lula quer marcar diferença para Bolsonaro, conciliar-se com militares e fazer ataques ao negacionismo

» LUIZ CARLOS AZEDO

Na primeira vez desde a eleição de Jair Bolsonaro, teremos um desfile de 7 de setembro sem ameaças golpistas. Será um evento com forte conotação conciliadora, com objetivo de apartar as Forças Armadas da política e mostrar que o presidente Luiz Inácio Lula da Silva confia nos comandos militares. No último dia 19, junto com o ministro da Defesa, José Múcio Monteiro, Lula acertou a orientação política do evento com o almirante Marcos Sampaio Olsen (Marinha), o general Tomás Miguel Paiva (Exército) e o brigadeiro Marcelo Damasceno Aeronáutica. Todos estão em sintonia com o esforço de pacificar seus respectivos comandados, que foram muito influenciados pelo golpismo.

O foco de tensão existente ainda hoje nas Forças Armadas são as investigações sobre os atos golpistas de 8 de janeiro, que provocaram a queda do ex-comandante do Exército Júlio Cesar Arruda. Ao contrário do general romano que lhe empresta o nome, Arruda não atravessou o Rubicão, embora tenha sido condescendente com os golpistas acampados em frente ao Quartel-General do Exército, razão de sua demissão. Era o general mais antigo e, por isso, fora escolhido para o cargo, por sugestão do ministro da Defesa, José Múcio Monteiro, um político pernambucano, que se caracteriza pela elegância no trato e o espírito político conciliador.

Múcio organizou a reunião de Lula com os comandantes militares para "falar de tudo". Mas o prato principal foi a reaproximação com os militares, depois da tentativa de golpe de estado de 8 de janeiro. Os comandantes da Marinha, do Exército e da Força Aérea defendem a investigação e a punição de militares que tenham se envolvido em atos golpistas. "Os militares são legalistas, ficaram muito isolados após o 8 de janeiro, sob desconfiança da esquerda e ataques da extrema direita", disse o ministro da Defesa, ontem, ao **Correio**. Também se falou de investimentos nos projetos prioritários das três Forças, que têm um orçamento

Secom / Presidência



Projeção de imagens feita pelo governo no prédio do Congresso, na noite de ontem, mostra que o 7 de Setembro de Lula destacará também a vacina e o SUS

maior do que o da Educação. Para 2024, Lula teria prometido aumentar a verba da pasta em cerca de 0,2% do PIB, chegando a 1,5% das riquezas produzidas pelo país.

Neste ano, as Forças têm R\$122,8 bilhões no orçamento, sendo R\$ 36 milhões voltados para projetos de defesa nacional e o restante para custeio da máquina. O montante significa 1,3% do Produto Interno Bruto (PIB). Os militares trabalham nos bastidores do governo e do Congresso para aumentar o Orçamento para 2% do PIB nos próximos anos.

Depois da reunião dos comandantes com Lula, surgiram fatos novos envolvendo o ex-ajudante de ordens do ex-presidente Jair Bolsonaro, tenente-coronel Mauro Cid, e seu pai, o general de quatro estrelas Mario Cezar Lourenza Cid, que surpreendeu o Alto Comando do Exército ao participar da venda de um Rolex cravejado de brilhantes nos Estados Unidos, joia

que Bolsonaro havia recebido de presente da Arábia Saudita e que deveria ser incorporada ao Patrimônio da União. Outro assunto constrangedor é a suposta reunião do general Paulo Sérgio, então ministro da Defesa, com o hacker Walter Delgatti.

Esses constrangimentos, porém, reforçam a autoridade dos comandantes militares, que defendem o não envolvimento dos oficiais da ativa das três Forças com a política e querem, inclusive, mudar a legislação para que os militares que vierem a ocupar cargos de governo deixem a ativa definitivamente, exceto naqueles postos que são realmente de atribuição militar.

### Programação

A celebração do Dia da Independência do Brasil na Esplanada dos Ministérios, em Brasília, será pautada pelos símbolos republicanos, como o Braço, a Bandeira do Brasil e o Hino

Nacional. O desfile terá quatro eixos temáticos, uma novidade: "Paz e Soberania", "Ciência e Tecnologia", "Saúde e Vacinação" e "Defesa da Amazônia". São temas sobre os quais os militares têm o que mostrar à sociedade. A presença do presidente Lula nos desfiles, como comandante supremo das Forças Armadas, terá repercussão política internacional, em razão da tentativa de golpe de 8 de janeiro e dos desfiles realizados durante o governo Bolsonaro. Há 200 autoridades convidadas.

"A programação da comemoração do 7 de Setembro na Esplanada ficou a cargo da Secretaria de Comunicação da Presidência, o desfile será mais enxuto e servirá para demonstrar a coesão, a disciplina e o compromisso com a democracia das Forças Armadas", disse José Múcio.

O roteiro do desfile prevê a passagem de tropas da Marinha, Exército e Aeronáutica, a apresentação de escolares, além de

bandas marciais e representantes de várias instituições. A grande atração, como sempre, será o show aéreo da Esquadilha da Fumaça. Após o desfile, haverá uma exposição multimídia na área externa do Museu Nacional em homenagem às Forças Armadas.

A expectativa é que o 7 de setembro reúna cerca de 30 mil pessoas na Esplanada dos Ministérios. A exposição reunirá equipamentos militares e telões interativos, para apresentar as atividades e os programas estratégicos desenvolvidos pelas Forças Armadas, até o dia 10 de setembro, das 9h às 17h. No Lago Paranoá, com início previsto às 16h, haverá uma Parada Naval. Ao todo, serão dez embarcações da Marinha, que sairão das proximidades do Clube de Aeronáutica, passando pela Ponte Juscelino Kubitschek, Clube Naval de Brasília, Ponte Honesto Guimarães, Pontão do Lago Sul e Península dos Ministros.

### Segurança

Para garantir a segurança do evento, o haverá revistas em todos os pontos de acesso à Esplanada, além de reforço no policiamento e nos atendimentos de emergência. A circulação de veículos na área da Esplanada dos Ministérios estará bloqueada no dia 6 de setembro, da Catedral de Brasília até a Praça dos Três Poderes. Está proibido o uso de drones no espaço aéreo da Esplanada dos Ministérios.

O acesso à Praça dos Três Poderes será restrito, com bloqueio e policiamento a partir da Avenida José Sarney. O Congresso Nacional, os ministérios da Justiça e Segurança Pública e de Relações Exteriores, bem como o Supremo Tribunal Federal (STF), serão protegidos com gradis e policiamento. A preocupação com a segurança do presidente Lula será extrema, principalmente nas imediações do palanque oficial, e atiradores de elite estarão em posições estratégicas.

## Com Bolsonaro, a pregação do golpe

» EVANDRO ÉBOLI

O último 7 de Setembro do único mandato de Jair Bolsonaro, em 2022, foi marcado por manifestações a favor do golpe de estado, com faixas na Esplanada dos Ministérios pregando a intervenção cívico-militar, apoiadores pró-arma com uniformes de Cacs (caçadores, atiradores e colecionadores) e traidores de empresários do agronegócio no desfile junto com tanques de guerra. "Presidente Bolsonaro, acione as Forças Armadas. Queremos a criminalização do socialismo e do comunismo", era uma das dezenas de mensagens golpistas levadas por bolsonaristas ao desfile em Brasília.

Foram exibidos também muitos cartazes atacando o STF, em defesa do fechamento dessa

Corte e bordões de aliados do ex-presidente estampados, como "Supremo é o povo".

O primeiro 7 de Setembro do terceiro mandato de Lula traz a marca da divergência se comparado com as pautas de seu antecessor. A data celebrada pelos petistas na próxima quinta até irá destacar a importância dos militares, com exposição do arsenal das três forças, mas irá atacar o negacionismo, com até o Zé Gotinha desfilando, e a presença de mensagens a favor da democracia.

Os quatro eixos temáticos do desfile prestigiam os militares, como as missões de paz das Nações Unidas, a defesa da Amazônia e o serviço de saúde das três forças.

O Planalto reforçou na noite de ontem uma dessas mensagens que quer passar na data cívica com projeções em

Evandro Eboli/CB



Bolsonaristas no último 7 de Setembro, em 2022, com faixas a favor de intervenção militar

prédios públicos da Esplanada, como o Congresso Nacional e o Museu da República. Quer deixar claro que o entendimento deste governo para o

antecessor é bem distinto.

Nas duas torres do Congresso, em cores verde e amarelo, foram projetadas as inscrições "democracia, soberania e união" e

"assegurar a vacinação em todo o país", com a imagem de uma profissional de saúde.

Em outra, também no Congresso, uma propaganda do

Sistema Único de Saúde, que teve papel fundamental no combate à Covid-19, doença minimizada por Bolsonaro: "fortalecer o SUS e cuidar de nossa gente".

Bolsonaro usava essa data para ataques à democracia. No 7 de Setembro de 2021, num discurso em tom golpista, em São Paulo, ele criticou a as urnas eletrônicas e o Tribunal Superior Eleitoral (TSE).

"Não podemos continuar aceitando que uma pessoa específica da região dos Três Poderes continue barbarizando a nossa população. Não podemos aceitar mais prisões políticas no nosso Brasil", disse Bolsonaro, se referindo ao ministro Alexandre de Moraes, do STF.

No dia do desfile, as arquibancadas mais próximas do palanque do presidente são ocupadas por servidores do governo. E não será diferente neste ano. Familiares de militares das três forças vão ocupar outros lances da arquibancada. Estão vetados também fogos de artifício na Esplanada durante o desfile.



## CONGRESSO

Presidente da Câmara determina que parlamentares estejam hoje em Brasília e coloca em pauta projetos do governo

## Lira convoca deputados

» EVANDRO ÉBOLI  
» FERNANDA STRICKLAND

O presidente da Câmara dos Deputados, Arthur Lira (PP-AL), determinou que os deputados estejam em Brasília a partir de hoje para acelerar votação de projetos do interesse do governo. O propósito é adiantar a tramitação dessas propostas, numa semana que será mais curta por conta do feriado do 7 de Setembro, na quinta-feira.

Na relação de projetos a serem apreciados até quarta-feira estão o Programa Desenrola Brasil, a taxação das apostas esportivas e a limitação da taxa de juros no rotativo do cartão de crédito. Se não der para concluir essas votações, Lira quer adiantar o que for possível.

O Desenrola Brasil, uma promessa de campanha do presidente Luiz Inácio Lula da Silva (PT), é um programa que busca auxiliar na renegociação de dívidas da população. Criado por meio de uma medida provisória, em junho, o programa divide o público em duas faixas. Aqueles que recebem até dois salários mínimos e possuem dívidas de até R\$ 5 mil poderão renegociar e parcelar seus subsídios em até 60 vezes.

Estima-se que essa iniciativa possa beneficiar até 70 milhões de brasileiros individualizados, de acordo com o Ministério da Fazenda. O programa já está em tramitação na Casa, porém, a análise depende da reunião do colégio de líderes, que



É uma matéria importante para o país e para o povo em especial. Votar agora demonstra justamente essa preocupação. É positivo"

Alencar Santana,  
relator do Desenrola

deve ocorrer hoje à noite.

Relator do projeto na Câmara, o deputado Alencar Santana (PT-SP), aprovou a iniciativa e Lira em antecipar o retorno dos parlamentares.

"É uma matéria importante para o país e para o povo em especial. Votar agora demonstra justamente essa preocupação. É positivo", disse Santana ao **Correio**.

Outro projeto que será votado é a tributação das apostas esportivas. A regulamentação propõe que as empresas do ramo sejam taxadas em 18% sobre a receita bruta dos jogos, descontando os prêmios pagos aos apostadores. Deste montante, serão 10% de contribuição para a seguridade social; 0,82% para educação básica; 2,55% ao Fundo

Nacional de Segurança Pública; 1,63% aos clubes e atletas que tiverem seus nomes e símbolos ligados às apostas; e 3% ao Ministério do Esporte.

Além disso, os apostadores deverão pagar 30% de Imposto de Renda sobre os prêmios conquistados. O governo federal enfatiza que a maior parte das arrecadações será destinada à segurança social e ao Ministério do Esporte.

A taxação dessas apostas ocorre num momento que na Câmara funciona uma Comissão Parlamentar de Inquérito (CPI) da Manipulação do Resultado em Partidas de Futebol. A partir de uma denúncia do Ministério Público de Goiás, descobriu-se um esquema que envolvia até jogadores nessa modalidade de jogo, na qual se aposta que atleta irá fazer um gol numa partida ou quem receberá um cartão amarelo ou vermelho.

Por fim, o projeto que limita a taxa de juros no rotativo do cartão de crédito também será pensado e votado. Essa proposta visa estabelecer um limite máximo para os juros cobrados nessa modalidade de crédito, buscando proteger os consumidores de taxas abusivas e desproporcionais.

Normalmente, os deputados passam as segundas-feiras em suas bases eleitorais, permanecendo em Brasília apenas nas terças, quartas e quintas-feiras. No entanto, devido à importância dessas propostas, Arthur Lira convocou os deputados federais para estarem presentes na capital nesta segunda-feira.

Zeca Ribeiro/Câmara dos Deputados



Arthur Lira quer os deputados em Brasília a partir desta segunda, já que a semana será curta

A definição das pautas que irão ao plenário será divulgada durante a reunião de líderes que ocorrerá hoje.

Para o governo, em especial para a área econômica, as votações dessas propostas representam ocorrerem num momento crucial, de otimismo com a economia. As propostas têm potencial para trazer benefícios significativos, como a renegociação de dívidas, uma maior arrecadação de impostos e a proteção dos consumidores no uso do cartão

de crédito.

O governo projeta um déficit zero para 2024, meta vista como audaciosa por analistas econômicos. O líder do PT na Câmara, Zeca Dirceu (PT-PR), entende ser viável e acha que o caminho passa pela aprovação dessas propostas no Congresso.

"É evidente que o governo tem condições de cumprir o déficit zero em 2024, mantendo programas sociais e investimentos em obras. E fará isto sem aumentar impostos de quem produz

trabalha", afirmou Dirceu.

O petista acredita que o governo atingirá uma arrecadação de R\$ 168 bilhões com essas propostas que estão tramitando no Congresso, e cita a retomada do voto de qualidade no Carf, onde o governo dará o chamado "voto de minerva", que define a pendência em caso de empate entre seus membros.

Dirceu lista ainda a tributação sobre os fundos "offshore", que tem sido chamado de "fundo dos super-ricos".

## REFORMA MINISTERIAL

## Lula não irá dividir MDS com o Centrão

» EVANDRO ÉBOLI

Na sua passagem pelo Piauí na última sexta-feira, o presidente Luiz Inácio Lula da Silva garantiu a seu ministro Wellington Dias, do Desenvolvimento e Assistência Social, Família e Combate à Fome, que o ministério não será fatiado e que parte das atribuições da pasta não será mais destinada ao Centrão. Em conversa reservada com o ministro, Lula lhe deu essa garantia. Dias tem resistido a essa ideia.

Na nova formatação do governo, com a entrega de cargos de primeiro escalão para partidos desse grupo de centro-direita, o MDS está listado como alvo da cobiça de integrantes do PP e dos Republicanos.

Nessa divisão, Dias tocara o Bolsa Família e o programa de combate à fome e a outra parte ficaria responsável pelas ações de assistência social. Essa

possibilidade saiu dos bastidores e se tornou pública. Na semana passada, o ministro se manifestou contra o risco de entregar um naco da pasta ao Centrão.

"O alicerce de tudo são os sistemas, está na Constituição, está na Lei Orgânica da Assistência Social. O alicerce é um sistema e uma rede, são dois sistemas: o Sistema Único da Assistência Social (Suas) e o Sistema da Segurança Alimentar e Nutricional (Sisan). De um lado, redução da fome e, de outro, redução da pobreza, só funcionam juntos. Não existe Bolsa Família sem Cadastro Único (CadÚnico) não existe Cadastro Único sem o CRAS (Centro de Referência de Assistência Social), sem as redes", declarou Dias.

Com a divisão, estes setores do ministério funcionariam separados e sob comandos distintos. O fatiamento do MDS desagradaria também outros agentes envolvidos na rede de proteção às pessoas

Ricardo Stuckert/PR



Wellington Dias com Lula: permanência do ministro foi defendida até mesmo pela primeira-dama Janja

mais vulneráveis do país, como os segmentos da área social nos estados e nas Prefeituras e entidades não governamentais.

Outro argumento dos defensores da manutenção do ministério na estrutura que está é que para

se excluir o Brasil do Mapa da Fome é preciso manter a unificação e um só comando para essas diversas áreas. É uma promessa de Lula na campanha eleitoral.

Relatório das ONU (Organizações das Nações Unidas), de

2021, inseriu o país novamente nesse mapa e mostrou que um terço dos brasileiros vive em situação de insegurança alimentar grave ou moderada.

O nome do político do Centrão que está cotado para um

cargo de alta relevância na Esplanada dos Ministérios é o do deputado André Fufuca (PP-MA), muito ligado ao presidente da Câmara, Arthur Lira (PP-AL), mas sem afinidade com o tema social.

A reforma ministerial anda em compasso de espera. Hoje (dia 4) completa exatamente um mês que o ministro das Relações Institucionais, Alexandre Padilha, confirmou os nomes de Fufuca e o de Silvio Costa Filho (Republicanos-PE) para integrarem o ministério. Desde então, os dois circulam pelo Congresso sendo abordados como "ministros" pelos colegas. Mas, até agora, nada de nomeação.

"Já tem uma decisão do presidente Lula de trazer esses dois parlamentares que representam bancadas importantes no Congresso. São parlamentares que só podem vir para ocupar ministérios", disse Padilha, há um mês.

Na conversa entre Lula e Dias, ficou definido também que o Fundo Garantidor para promover a inclusão socioeconômica de pessoas de baixa renda será instituído por medida provisória, a ser encaminhada ao Congresso Nacional nas próximas semanas.

\*\*\*\*\*

**QUANDO VOCÊ PEDE A NOTA FISCAL IMPRESSA É UMA GARANTIA DE QUE OBRAS E SERVIÇOS SERÃO MANTIDOS EM TODO O DF.**

\*\*\*\*\*

**PEÇA SEMPRE A NOTA FISCAL IMPRESSA E PAGUE SEUS IMPOSTOS EM DIA.**

# Nota fiscal?

*precisa, sim!*



**Você contribui, o GDF retribui.**

**Carla Caroline Caetano,**  
moradora de Taguatinga, usa o Túnel Rei Pelé diariamente.



## OBITUÁRIO

Símbolo de resistência à ditadura militar por defender presos políticos foi ministro da Justiça no governo FHC

# José Gregori, 92, jurista

Morreu ontem à noite, em São Paulo, o ex-ministro da Justiça José Gregori, de 92 anos. Internado há dois meses no Hospital Sírio Libanês, na capital paulista, ele não resistiu às complicações de uma pneumonia. O ex-ministro será velado e sepultado nesta segunda-feira, das 8h às 14h, na Funeral Home, no bairro da Bela Vista (região central de São Paulo).

Formado em direito pela Universidade de São Paulo (USP), nos anos 1950, Gregori virou símbolo de resistência à ditadura (1964-1983). Foi advogado de

presos políticos e defendeu a democracia em vários momentos da história recente.

Durante o governo Fernando Henrique Cardoso (1995-2003), assumiu a Secretaria Nacional dos Direitos Humanos (1997-2000) e, depois o Ministério da Justiça (2000-2001).

### Anti-golpistas

Em meio às ameaças dos golpistas em favor do ex-presidente Jair Bolsonaro, Gregori assinou a "Carta às brasileiras e aos brasileiros em defesa do Estado Democrático de Direito". "Não pode

haver estado democrático de direito que não respeite os direitos humanos", afirmava o ex-ministro repetidas vezes.

Às vésperas das eleições e diante da polarização que se instalou no país, Gregori defendeu a chapa do presidente Luiz Inácio Lula da Silva com o vice Geraldo Alckmin.

No Twitter, o presidente Lula lamentou a morte do ex-ministro e se solidarizou com a família. "O jurista José Gregori sempre foi um grande defensor dos direitos humanos e do Estado Democrático de Direito no Brasil, principalmente nos momentos mais

desafiadores para nossa democracia", disse Lula nas redes sociais. "[Gregori] defendeu sempre seus ideais, mesmo nos momentos mais difíceis da nossa história recente."

Em nota, a Fundação Fernando Henrique Cardoso ressaltou que Gregori, em seis décadas de vida pública, defendeu os direitos humanos e a democracia. Lembrou ainda que ele era amigo pessoal do ex-presidente Fernando Henrique.

"A Fundação FHC lamenta profundamente o falecimento de José Gregori. Ministro da Justiça, Secretário de Direitos Humanos e amigo do presidente. Ele foi um democrata e um defensor dos direitos humanos em mais de 60 anos de vida pública."

Também em nota, o PSDB Nacional informou que o ex-ministro deixa um sólido legado. "O PSDB lamenta profundamente a morte de José Gregori, que foi Secretário Nacional dos Direitos Humanos e Ministro da Justiça no Governo Fernando Henrique Cardoso. A democracia brasileira e o sistema judiciário devem muito à sua luta."

ESTADÃO CONTEÚDO



## ATOS ANTIDEMOCRÁTICOS

reprodução redes sociais



Dirce Rogério reencontra o marido após ser solta

## Última mulher presa pelo 8/1 é libertada

Uma mulher que ainda estava presa em após ser flagrada em meio aos atos golpistas de 8 de janeiro deixou a prisão neste final de semana. Dirce Rogério é acusada pela Procuradoria-Geral da República de participar da depredação das dependências do Palácio do Planalto. Ela chegou à Santa Catarina, onde mora, neste sábado.

Dirce esteve presa preventivamente até sexta-feira, quando o ministro Alexandre de Moraes, do Supremo Tribunal Federal, concedeu à

microempreendedora liberdade provisória vinculada ao cumprimento de uma série de medidas cautelares, a começar pelo uso de tornozeleira eletrônica.

Ela ainda tem de entregar seu passaporte à Justiça, deverá se apresentar semanalmente ao juízo de Rio do Sul (SC) e está proibida de usar as redes sociais, assim como de se comunicar com outros investigados pelos atos golpistas.

Dirce responderá em liberdade ao processo no qual é acusada dos crimes de associação

criminosa armada, abolição violenta do Estado Democrático de Direito, golpe de Estado, dano qualificado pela violência e grave ameaça e deterioração de patrimônio tombado.

A fase de instrução de sua ação já foi finalizada, com a apresentação das alegações finais tanto pela defesa como pelo Ministério Público Federal. Agora o processo deve ser analisado pelo gabinete do ministro Alexandre de Moraes, que libera a ação para julgamento. Depois caberá ao presidente da Corte

máxima marcar a data para que o colegiado decida se condena ou absolve Dirce.

As primeiras ações apresentadas na esteira do 8 de janeiro serão analisadas pelo STF em sessões extraordinárias agendadas para os dias 13 e 14 de setembro. Serão julgados os réus Aécio Lúcio Costa Pereira, Thiago de Assis Mathar e Moacir José dos Santos. Eles são apontados como "executores" da depredação aos prédios do Palácio do Planalto e do Congresso Nacional.





**BR DAY**

**BRASIL SHOP DAY**

24 HORAS DE VENDAS POR LIVE SHOP

**09 SET**



**24H ON LIVE**

# BRASIL SHOP DAY

# A INTERNET VAI TREMER!

Faça parte do maior evento de compras e vendas ON LIVE da América Latina!

**ONDE VAI ACONTECER**

Vivencie tudo online: acesse [WWW.BRASILSHOPDAY.COM.BR](http://WWW.BRASILSHOPDAY.COM.BR) para cadastrar sua loja ou baixe o app DUBBA LIVE SHOP para aproveitar as incríveis promoções!



GET IT ON Google Play

Download on the App Store

**O QUE É LIVE SHOP**

É a nova forma de comprar e vender na internet. As lojas farão transmissões ao vivo para que você compre produtos em promoções inacreditáveis, sem sair da sua casa, com atendimento personalizado.



**NÃO PERCA TEMPO!**  
ACESSE AGORA!





» Entrevista | **FRANCELINO VALENÇA** | PRESIDENTE DA FENAFISCO

Presidente de entidade que representa auditores fiscais estaduais afirma que tributação dos “fundos dos super-ricos” é medida de justiça tributária e refuta alegação de que a taxaçaõ provocará saída de recursos do país

# Fuga de capital é “narrativa”

» VICTOR CORREIA

**P**ara o presidente da Federação Nacional do Fisco Estadual e Distrital (Fenafisco), Francelino Valença, as medidas anunciadas pelo governo federal para taxar os super-ricos foram bem-vindas, mas devem ser o primeiro passo rumo a um sistema tributário progressivo. Em entrevista ao *Correio*, Valença afirmou que a hipótese de retirada dos patrimônios do país em caso da taxaçaõ

dos ricos é “uma narrativa de ameaça”, e que os estudos e as experiências estrangeiras mostram que não é isso que acontece na prática. Embora considere a primeira fase da reforma tributária positiva, ele alerta também contra dispositivos incluídos no texto pelos deputados que burlam a tributação de grandes fortunas. No caminho para uma tributação progressiva, o presidente da Fenafisco também defende o fim das benesses para lucros e dividendos, e o aumento da faixa de isenção do Imposto de Renda.

## Como a Fenafisco enxerga as medidas anunciadas pelo governo para taxar os super-ricos?

A gente vê com muito bons olhos. Ainda tem muitas brechas, mas talvez seja o início de uma mudança de paradigma em relação à taxaçaõ de quem, de fato, tem renda para ser taxado. O secretário (de Política Econômica) Guilherme Mello costuma usar a metáfora do condomínio, que eu acho, inclusive, que é do ministro (Fernando Haddad): “Todo mundo paga condomínio, menos quem está na cobertura”. Vemos com bons olhos, só que tem um detalhe. Está se taxando o fundo exclusivo, que é quem tem patrimônio acima de R\$ 10 milhões. A expectativa do governo é arrecadar algo em torno de R\$ 6 bilhões. De offshore, a gente tem um pouco de dívida se vai ter efetividade. Porque os paraísos fiscais dificilmente vão dar informações, eles são conhecidos por isso, mas há uma expectativa de R\$ 7 bilhões. Acho que é o início de uma mudança. O grande desafio é o Congresso aprovar. Acredito que vai ter uma tensão de forças, de alguns segmentos que não têm interesse em aprovar essas medidas.

## A medida impacta os poucos mais ricos e aumenta a arrecadação. Ela beneficia também a maioria de trabalhadores?

Lógico que isso não muda o nosso sistema tributário como um todo, que não deixa de ser regressivo. Fizemos um estudo que mostrou que, até o teto do STF (cerca de R\$ 40 mil mensais) há uma alíquota progressiva. Depois, isso cai vertiginosamente. Nós nos perguntamos o porquê, e uma das deduções lógicas que fizemos é porque ali está o trabalho assalariado, especialmente



**As taxaçaõs progressivas sobre a renda não fizeram as pessoas que empreendem, que têm patrimônio, a retirá-lo do país. Isso não aconteceu nos países desenvolvidos, na Alemanha, na França**

dos servidores públicos, taxados na fonte. Passado esse patamar, são outros tipos de renda: capital, aluguel, ações, empresas, dividendos. O governo também disse que essa medida é para financiar a isenção do Imposto de Renda. Quem pode criticar uma medida dessas, que se traduz em mais justiça, quando você desonera quem ganha até dois salários mínimos? É muito pouco para estar em uma tabela de Imposto de Renda, com a renda média do nosso país, que é baixa em relação aos países desenvolvidos.

## Há preocupação com a retirada de capital por parte dos super-ricos, com essa taxaçaõ?

O que a gente tem é uma narrativa construída ao longo dessas décadas, de ameaça. Essa é a verdade. Tornando grande parte da sociedade, 99% da população, refém de um pequeno e seleto grupo dizendo que: “se me taxar, eu saio”. Ou seja, só fica aqui se não pagar nada. Isso não é razoável. Se não está pagando nada, então pode sair, porque não vai ter, teoricamente, prejuízo.

Não contribui com nada. Mas os estudos apontam o contrário. As taxaçaõs progressivas sobre a renda — não estou falando de imposto sobre grande fortuna — não fizeram as pessoas que empreendem, que têm patrimônio, a retirá-lo do país. Isso não aconteceu nos países desenvolvidos, na Alemanha, na França. Nos Estados Unidos, por exemplo, eu nunca vi comentarem que os grandes ricos tiraram seu patrimônio. A nossa taxaçaõ é que é muito diversa da dos países desenvolvidos. Dizer que se aproximar de naçaõs desenvolvidas vai espantar o capital é algo surreal. Isso não vai acontecer, e não aconteceu em lugar nenhum do mundo. O que acontece é que há uma casta que praticamente não paga tributo no país. Isso não é razoável, justo, ético, ou moral. Não faz parte de nenhum estado republicano, democrático. Se aproxima de países ditatoriais. As empresas nacionais não vão sair do solo nacional. Os grandes patrimônios, as grandes fazendas, não vão vender e sair daqui. Está na hora de a gente ter coragem para enfrentar essa necessária mudança para o país.

## A primeira parte da reforma tributária também avançou na progressividade da taxaçaõ?

Na reforma tributária, aprovada na Câmara, em um dos mecanismos que mais foram alardeados na questãõ de justiça fiscal, a progressividade sobre a herança, foi colocado um dispositivo que permite que se criem fundações, à semelhança dos Estados Unidos, e que as pessoas ultra-ricas sequer paguem tributos. Você joga para a fundação e não paga nem 1%. Isso é um absurdo que passou na reforma tributária. Além disso, aquela narrativa de que vai tributar IPVA sobre jatinhos e embarcaçaões não vai acontecer. Foi criado também

Divulgação/Fenafisco



um mecanismo que propicia quem tem aeronaves, se um bilionário presta serviço a outro bilionário, está isento, não vai pagar IPVA. E, se botar no iate uma rede de pesca, não vai pagar, porque pesca artesanal não paga imposto. Ao mesmo tempo em que vimos avanço em uma linha, a gente também vê o recrudescer da outra.

## Quais são os próximos passos em direçaõ a um sistema tributário progressivo?

O primeiro passo é acabar

com esses mecanismos da reforma. O segundo deveria ser acabar com essa absurda benesse que a gente tem de não taxar dividendos nem lucros que são distribuídos para os sócios. A coisa é tão surreal que os acionistas são isentos, mas os trabalhadores, quando têm participaçaõ no lucro dessas empresas, são tributados em 27,5% do Imposto de Renda. A mesma fonte, se distribuída para os acionistas é isenta, mas para trabalhadores é paga. Que mecanismo

perverso é esse? *Pari passu* a isso, temos que ter uma tabela progressiva de Imposto de Renda, aí sim aumentando essa isençãõ para a classe que menos ganha. Não me parece razoável que acima de dois salários mínimos já esteja sujeito ao Imposto de Renda. É preciso aumentar essa faixa de isençãõ. Só trabalhador paga Imposto de Renda nesse país. Os demais conseguem mecanismos para burlar. Às vezes, nem burlando, a lei permite (não pagar).

Informe Publicitário

O Consórcio Limp-Serra, constituído pelas sociedades empresárias Força Ambiental Ltda. e PDCA Serviços Ltda., considerando as consequências dos Serviços Públicos de Coleta e Tratamento de Lixo na vida cotidiana da população petropolitana e as Ações Judiciais propostas contra a Companhia Municipal de Desenvolvimento de Petrópolis – Comdep e o Município de Petrópolis para contornar o “caos no lixo” causado pelas “contrataçaões emergenciais” ilícitas, vem a público esclarecer que:

(a). Respeita a autoridade do Tribunal de Contas do Estado do Rio de Janeiro – TCE/RJ e do Poder Judiciário, confia na avaliaçaõ dessas Instituiçaões e cumprirá rigorosamente as suas Decisões;

(b). Informa que as investigaçaões conduzidas pelos Órgãos de Controle até o momento indicam a existênciade sobrepreço de mais de R\$ 1.000.000,00 (um milhão de reais) nas “contrataçaões emergenciais” realizadas pelo Município de Petrópolis e pela Comdep;

(c). Causa surpresa e espanto a resistênciade injustificada da Comdep e da Prefeitura de Petrópolis em cumprir as Decisões do TCE/RJ e do Poder Judiciário - sendo inaceitável que Gestores Públicos descumpram as ordens dessas Instituiçaões Republicanas;

(d). Enaltece a conduçaõ rigorosa e juridicamente impecável do Mandado de Segurança n.º 0813785-59.2023.8.19.0042 pelo Juízo da Quarta Vara Cível da Comarca de Petrópolis, que tem coibido na forma da Lei os arroubos de ilegalidade denunciados pelo Consórcio Limp-Serra;

(e). Participará de “audiência especial” designada pelo Juízo da Quarta Vara Cível da Comarca de Petrópolis para o próximo dia 05 de setembro de 2023 e permanecerá à disposiçaõ do Poder Público e do Poder Judiciário para melhor atender ao interesse público e à população petropolitana;

(f). Tem condiçaões de retomar o quanto antes os Serviços Públicos de Coleta e Destinaçaõ do Lixo de Petrópolis para reverter o “caos” que se instaurou na Cidade em razãõ das “contrataçaões emergenciais”;

(g). Se a Prefeitura de Petrópolis e a Comdep desejarem cumprir a Lei, respeitar a população petropolitana e cumprir o interesse público em jogo, será possível aperfeiçoar o tratamento de resíduos sólidos e de saúde com vantajosidade e economicidade para os cofres públicos; e

(h). Reafirma o conteúdo das Cartas endereçadas à Prefeitura de Petrópolis e à Comdep no dia 05 de maio de 2023 – portanto, com 60 (sessenta) dias de antecedência do término do Contrato –, e no dia 17 de julho de 2023, noticiando que estava com “seus recursos logístico-operacionais e humanos integralmente à disposiçaõ e mobilizados em prol da Administraçaõ Pública”.

## Fundos têm R\$ 756 bilhões

Segundo estimativas do governo, há cerca 2,5 mil brasileiros com recursos aplicados nos fundos exclusivos, que acumulam R\$ 756,8 bilhões e respondem por 12,3% do recursos de fundos no país. Embora não haja limite mínimo, estima-se que a aplicaçaõ mínima nesse tipo de fundo deva ser de R\$ 10 milhões, já que os custos de manutençaõ com taxas e tarifas podem somar R\$ 150 mil por ano. Por isso, eles são conhecidos como fundos dos super-ricos.

Medida provisória assinada pelo presidente Luiz Inácio Lula da Silva determina que haverá incidência de Imposto de Renda sobre esse investimento duas vezes por ano, como acontece com os demais fundos de investimento, diferentemente do que ocorre atualmente, em que a tributação é realizada apenas no resgate.

Será tributado com alíquota de 10% quem optar por iniciar a arrecadaçaõ em 2023. A previsãõ da área econômica é arrecadar R\$ 24 bilhões entre 2023 e 2026. A MP tem vigência imediata, mas precisa ser aprovada pelo Congresso mas precisa ser aprovada pelo Congresso Nacional em até 120 dias, do contrário perde a validade.

No entanto, a tributação dos

Caio Gomez



fundo dos super-ricos enfrenta resistências no Congresso. O presidente da Câmara dos Deputados, Arthur Lira (PP-AL), afirma que considera arriscado o governo colocar em discussãõ a taxaçaõ de fundos exclusivos de investimento antes da conclusãõ final da reforma tributária no Senado. “Eu acho politicamente um risco grande abrir vários flancos

de discussãõ. Enquanto a reforma tributária está em discussãõ no Senado, vir com outro viés agora, antes da finalizaçaõ, pode embolar o meio de campo”, disse ele, na semana passada, em almoço com empresários.

Lira tem alertado ainda para o risco de a tributação provocar a retirada de recursos do país pelos investidores.





**VIOLÊNCIA DE GÊNERO /** Ativistas denunciam dificuldades em serem contempladas pelas leis Maria da Penha e do Feminicídio. Ausência de dados sobre agressões a casais de lésbicas é obstáculo

# Mulheres trans sentem desamparo

» MAYARA SOUTO

O enfrentamento da violência contra as mulheres também exige um olhar voltado para a diversidade. A Lei Maria da Penha foi a primeira legislação brasileira a reconhecer os casais homoafetivos, em 2006. No último ano, ela também passou a contemplar as mulheres trans. A Lei do Feminicídio prevê que, independentemente do sexo biológico ou orientação sexual, casos de mulheres assassinadas pelo fato de serem mulheres, entrem na estatística. No entanto, ativistas admitem ao **Correio** dificuldades na aplicação dessas legislações.

“A questão trans dentro da violência contra mulher tem dois aspectos. Nós temos a violência doméstica, do parceiro que acaba agredindo uma mulher trans, e temos a questão da transfobia, que é um ato de agressividade, um ato de ceifamento por você existir, por você ser quem você é”, explica Vyvian Ribeiro, 33 anos, gerente de Plano de Trabalho e Ação da Subsecretaria das Mulheres do Distrito Federal, mulher trans e mãe adotiva.

Ela considera assustador que o Brasil figure como o país que mais mata transexuais no mundo pelo 14º ano consecutivo, de acordo com o relatório da Associação Nacional de Travestis e Transexuais. Somente em 2022 foram 131 pessoas trans assassinadas. A Lei de Feminicídio, de 2015, incluiu as mulheres trans nos casos de violência em seu texto. No entanto, a prática nem sempre segue o ideal.

“Ainda contribuimos muito para uma estatística heteronormativa”, afirma Vyvian. Isso porque há grande dificuldade de reconhecer mulheres trans como mulheres. Muitas vezes, elas acabam sendo definidas e entrando em estatísticas diferentes, por ser considerado apenas o seu sexo biológico.

Por outro lado, a Lei Maria da Penha, que se destina a prevenir e punir as violências doméstica e familiar, somente incluiu as mulheres trans no ano passado, após decisão do Supremo Tribunal de Justiça (STJ). “Essa lei prevê a proteção à vida de todas as formas de violência contra a mulher nas relações humanas, nas relações afetivas, ela considera vários arranjos familiares”, assegura a deputada Maria do Rosário (PT-RS), que trabalha com a

Renata D'Aguiar



Lenne Evangelista (C), Melissa Navarro (D, de vermelho) e Vyvian Riberto (D) veem com preocupação a falta de proteção às lésbicas

temática social desde o primeiro mandato, em 2003, e criou ementa à Lei Maria da Penha durante a pandemia — em que os serviços de combate à violência doméstica foram considerados essenciais. Para a parlamentar, não existe motivo para qualquer diferenciação de gênero na lei, pois a pretensão é proteger a mulher vítima de violência.

## Reconhecimento

Um dos destaques da principal legislação de enfrentamento da violência contra as mulheres foi o reconhecimento de casais homoafetivos, uma vitória na comunidade lésbica. No entanto, também há dificuldades na aplicação. “Raramente dirão que é um casal; vão dizer que são amigas ou conhecidas”, comenta Lenne Evangelista, 56 anos, militante lésbica e indígena. “A violência entre lésbicas, principalmente entre casais, é muito silenciosa. Às vezes é um empurrão, é um xingamento, é uma coisa de ciúme — não posta isso, não faz aquilo, em redes sociais —, e aí está sendo uma violência psicológica”, diz Lenne.

De acordo com Melissa Navarro, 43 anos, integrante da associação Coturno de Vênus, um ponto dificulta muito a conscientização

das mulheres lésbicas em relação à violência doméstica. “Não existem muitos dados sobre violência entre casais de lésbicas. E aí tem essa questão das violências silenciadas, da reprodução das relações machistas dentro de um relacionamento entre mulheres”, explica. “Tem muita violência contra lésbicas nas relações familiares, pai e mãe que não aceitam e acabam podando algumas coisas, ou indo mesmo para o ato de violência.”

A ativista conta que, no ano passado, a entidade em que ela atua realizou uma pesquisa para mapear o perfil das lésbicas no Brasil e tentar quantificar casos de violência. Entre os resultados, o estudo com mais de 21 mil mulheres, feito em parceria com a Liga Brasileira de Lésbicas (LBL), mostrou que 18% sofreram violência psicológica; 6%, violência física; 4%, violência sexual; e 2%, violência patrimonial. Ainda assim, segundo Melissa, o ideal seria que houvesse pesquisas como o Censo Demográfico, do Instituto Brasileiro de Geografia e Estatística (IBGE).

Ter números de violência contra as mulheres lésbicas e trans é essencial, pois trata-se de um dos critérios para se pensar em novas políticas públicas. “Abordar esse assunto com

mais delicadeza é fundamental, e também levar informação de uma forma que seja bem explicada para a população. Muita gente vê uma coisa na televisão, em rede social, mas não entende”, acredita Vyvian. Neste ano, o Ministério das Mulheres, por exemplo, lançou uma campanha sobre o ódio de gênero, após dados do Atlas da Violência mostrarem crescimento em todas as formas de violência contra elas.

“Precisamos mobilizar a sociedade, as empresas, as entidades, as instituições e os governos para lutar contra o ódio às mulheres. Ele aumenta a violência sexual, física, de gênero e o feminicídio”, afirma a ministra das Mulheres, Cida Gonçalves. Ela também acredita ser necessário “ampliar o número de serviços” de atendimento a mulheres vítimas de violência. Um dos principais anúncios da pasta, nesse sentido, foi a ampliação da Casa da Mulher Brasileira em todo país, incluindo mais 40 unidades.

## Acolhimento

“A Casa está aberta para atender todas as mulheres que sejam vítimas de violência e de vulnerabilidade, que tenham necessidade do nosso serviço”, afirma Cléia Souza, diretora da Casa da

Mulher Brasileira (CMB) de Ceilândia. De acordo com ela, mais de 8 mil mulheres foram atendidas, e a procura por ajuda é diária. O local conta com alojamento, apoio psicossocial, atendimento de saúde e cursos de capacitação profissional. A CMB tem atendimento 24 horas e está disponível a todas mulheres.

Outra aliada é a Defensoria Pública da União (DPU), que presta assistência jurídica integral e gratuita. “Conforme dados do IBGE, as mulheres são mais suscetíveis a estarem em situação de pobreza, o que se aprofunda em lares com maior presença de crianças. Nesse cenário, as mulheres podem recorrer à DPU para auxílio na obtenção de benefícios assistenciais e previdenciários, que podem ser fundamentais para quebrar o ciclo de dependência econômica de um relacionamento abusivo”, explica Alessandra Woff, vice-presidente da Associação Nacional das Defensoras e Defensores Públicos Federais (Anadef).

“Os marcos legais de proteção à mulher, como a Lei Maria da Penha e a Lei do Feminicídio, apesar de importantes, não são suficientes. É necessário políticas públicas eficazes e atuação contundente das instituições”, acrescentou.

## ATROPELAMENTO

### Kayky Brito respira com a ajuda de aparelhos

O ator Kayky Brito permanece internado na Unidade de Terapia Intensiva (UTI) do Hospital Copa D'Or, em Copacabana, no Rio de Janeiro, depois de sofrer um atropelamento na madrugada de sábado. O artista de 34 anos está “sedado, em ventilação mecânica e sob cuidados da equipe” de intensivistas, de acordo com o boletim divulgado por volta das 15h de ontem e assinado pelo diretor médico do Copa D'Or, Marcelo London, e pelo médico assistente, Edno Wallace.

A mãe de Kayky, Sandra Brito, visitou o filho e afirmou à imprensa que o estado de saúde dele é “estável”. Ela lembrou que o ator é forte e, por isso, crê em sua recuperação. “Quero agradecer. Da mesma forma que a gente pede orações, a gente agradece. O Kayky está estável. Lógico que ele precisa de muitos cuidados. (...) Sou muito grata a vocês e a todo mundo que reza pelo Kayky. Ele é forte. (...) Acredito muito em Deus que ele sairá dessa”, disse.

O também ator Bruno de Luca, que estava com o amigo minutos antes do atropelamento, também se pronunciou pela primeira vez desde o acidente. “Estou muito triste e abalado com o que aconteceu. Apreensivo, mas com fé de que Deus vai interceder pelo meu irmão. Quero pedir uma corrente de oração pelo Kayky, para ele sair dessa o mais rápido possível”, escreveu em seu perfil do Instagram.

A atriz Sthefany Brito, irmã de Kayky, também usou o Instagram para homenageá-lo. “Falei hoje no seu ouvido que eu sou a mais velha e você tinha que respeitar. Eu estava te dando uma ordem: ‘Volta! E logo’. Depois, consertei e falei: ‘Volta, no seu tempo. Mas volta!’. Fizemos um combinado. Você fica calmo e forte, e nós aqui não mediremos esforços pela sua recuperação”, escreveu, junto a uma foto de ambos, abraçados, quando crianças. No sábado, Sthefany também esteve no hospital e, aos prantos, agradeceu aos brasileiros pelas orações.

## Como ocorreu

Kayky atravessava a Avenida Lucio Costa, na Barra da Tijuca, zona oeste do Rio, por volta da 0h50 de sábado, quando foi atropelado pelo carro de um motorista de aplicativo. O condutor prestou socorro, aguardou a polícia e foi à delegacia para prestar depoimento. Ele contou que Kayky apareceu de repente na via, correndo, e não teve tempo de desviar.

O exame de alcoolemia não apontou o uso de bebidas alcoólicas. O homem, que transportava uma mulher com o bebê, foi autuado por lesão corporal de trânsito. A polícia, agora, quer determinar se ele estava conduzindo o veículo em uma velocidade superior à permitida na avenida.

Instagram



Kayky teve politraumatismo: mãe do ator agradeceu preces

## ULTRAJE A RIGOR

Instagram



Mingau foi baleado em Paraty (RJ), no sábado, e levado para São Paulo

## Baixista em estado delicado

Depois de levar um tiro na cabeça, na madrugada de ontem, em Paraty (RJ), Mingau, 56 anos, baixista do Ultraje a Rigor e produtor musical, foi transferido para São Paulo em estado “delicado”. Inicialmente levado ao Hospital Hugo Miranda, na região, ele foi transportado em um helicóptero com UTI móvel para o Hospital São Luiz do Itaim, em São Paulo, no período da tarde.

Em nota, o estabelecimento informou que o paciente Rinaldo Amaral, conhecido como “Mingau”, deu entrada na unidade, na zona sul da capital paulista, por volta das 14h, e foi imediatamente recebido pela equipe do serviço que o aguardava. “O

quadro clínico é considerado delicado. O paciente receberá toda a assistência necessária para seu caso, que está sob a coordenação do neurocirurgião Manoel Jacobson Teixeira”, afirma o boletim.

Em entrevista ao canal Globo News, Marelo Russo, delegado de Paraty que trabalha no caso, afirmou que o local do ataque é uma área onde o tráfico de drogas, muitas vezes, atua armado. “Ao ver esse carro entrando, uma picape escura, no local, podem ter confundido e efetuado o disparo que acabou atingindo (Mingau), explicou. De acordo com o site G1, um dos suspeitos de ter cometido o crime foi preso, depois de uma denúncia anônima.

Sammantha Donadel, agente de shows do Ultraje a Rigor, desabafou: “Ele (Mingau) não tem inimidade com ninguém, é amigo de todo mundo, é amado”.

## Perfil

Mingau integra a banda Ultraje a Rigor ao lado do vocalista Roger Moreira, do baterista Bacalhau e do guitarrista Marcos Kleine desde 1999, após a saída de Serginho. Entre 1982 e 1985, ele foi guitarrista da banda Ratos do Porão. O baixista também ficou conhecido do público por conta do programa *The Noite com Danilo Gentili*, do SBT, do qual faz parte do elenco fixo.





Bolsas		Pontuação B3				Dólar		Salário mínimo	Euro	CDI	CDB	Inflação
Na sexta-feira		Ibovespa nos últimos dias				Na sexta-feira		Últimos	Comercial, venda na sexta-feira	Ao ano	Prefixado 30 dias (ao ano)	IPCA do IBGE (em %)
1,86%	0,33%	118.404	117.893			R\$ 4,940	28/agosto 4,875	R\$ 1.320	R\$ 5,324	13,15%	12,98%	Março/2023 0,71
São Paulo	Nova York	29/8	30/8	31/8	1/9	(- 0,21%)	29/agosto 4,855					Abril/2023 0,61
							30/agosto 4,869					Maió/2023 0,23
							31/agosto 4,951					Junho/2023 -0,8
												Julho/2023 0,12

## EMIGRAÇÃO

# Caminhos para obter trabalho no exterior

Possibilidade de ganhos financeiros faz o número de pessoas em busca de oportunidades em outros países crescer a cada ano. Quem tem formação profissional pode conseguir mais facilmente visto de estudo ou trabalho

» FERNANDA STRICKLAND

### Uma vida nova

Há vários tipos de vistos disponíveis para aqueles que desejam imigrar e recomeçar em um país novo. Entenda quais são os vistos mais procurados nos Estados Unidos, Europa e Dubai

A busca por oportunidades em outros países é algo latente em muitos brasileiros que consideram a possibilidade de mudar para o exterior em busca de melhores condições de vida, carreira e novas experiências. Embora possa parecer difícil, emigrar é uma possibilidade que não está tão longe do alcance das pessoas com formação profissional. Com a escassez de mão de obra qualificada em muitos países, o visto de trabalho permanente tem se tornado cada vez mais comum para atrair talentos que querem ser valorizados e receber salários competitivos.

Em primeiro lugar nas preferências dos brasileiros estão os Estados Unidos. O país é conhecido por ser um lugar de oportunidades, oferecendo uma economia robusta e diversas opções de carreira. Com uma cultura empreendedora e uma variedade de setores em crescimento, como tecnologia, finanças, entretenimento e saúde, há inúmeras oportunidades para profissionais qualificados.

Além disso, o país possui universidades de renome mundial e oferece um ambiente propício para o desenvolvimento acadêmico e profissional. No entanto, o processo de imigração para os EUA pode ser complexo e competitivo, exigindo planejamento, qualificações específicas e, muitas vezes, um patrocinador ou oferta de emprego.

Profissionais bem qualificados nas áreas de saúde, tecnologia e engenharia têm déficit ano após ano. “Com isso, o profissional brasileiro que tem uma formação e pelo menos cinco anos de experiência tem conseguido imigrar para o país e viver o sonho americano”, destaca Wagner Pontes, diretor nacional da D4U Immigration, escritório especializado em imigração para os EUA, Europa e Dubai.

A Associação de Colégios Médicos Americanos, aponta que o déficit de enfermeiros, dentistas, fisioterapeutas e demais profissionais da saúde, pode chegar a 121 mil nos próximos oito anos. Já o Relatório da Indeed — um motor de busca de empregos criado nos Estados Unidos em 2004 — mostra que a remuneração desses profissionais varia de estado para estado, mas, para se ter uma ideia, um enfermeiro em Nova York chega a receber US\$ 43,06 por hora, ou US\$ 7.751 mensais.

Wagner Pontes afirma que há uma facilidade nos EUA para aqueles que desejam emigrar. “Como todo mundo

sabe, os Estados Unidos são um país capitalista, então, qualquer empresário, qualquer empreendedor que queira levar recursos para lá, com certeza, tem um caminho de mais facilidade”, aponta. “Mas antes, nós precisamos desmistificar a ideia de que o americano não quer o brasileiro. O profissional brasileiro é muito bem valorizado lá”, diz Pontes.

A Europa oferece diversidade

de países, cada um com suas próprias oportunidades e benefícios. Nações como Alemanha, Reino Unido, Portugal, França, Itália e Suécia são conhecidos por suas economias fortes e setores de tecnologia, engenharia e ciências. Além disso, a Europa oferece qualidade de vida, serviços sociais abrangentes e acesso a uma ampla gama de culturas e línguas. No entanto, os processos

de imigração variam de país para país, com requisitos específicos de visto e restrições de trabalho. É importante pesquisar e entender as políticas de imigração antes de tomar uma decisão.

Segundo Pontes, o primeiro passo para quem quer empreender fora do Brasil é adaptar seu produto à cultura do país escolhido. “Já houve algumas histórias de empresas que não deram

certo fora do Brasil. Várias corporações do ramo alimentício, por exemplo, levaram suas marcas para outros países e não tiveram sucesso. Muitos fracassos ocorreram por imaginar que o simples fato de estar nos Estados Unidos ou na Europa seria o suficiente para um sucesso automático. Mas as coisas não funcionam assim, é necessário adaptar o produto ao país no qual se está empreendendo”, afirma.

possível dupla residência fiscal.

Outro ponto que precisa ser estudado é a questão do visto. “Entre os diversos tipos de visto, é necessário verificar com um advogado local aquele que melhor se aplica à situação de cada indivíduo”, explica a advogada. “Vistos de empreendedor e estudante, por exemplo, permitem o exercício de atividades empresariais e de estudo, respectivamente”, afirma.

Gomes aconselha consultar especialistas em imigração e diz que networking com pessoas que já vivem nesses países também pode ser uma fonte valiosa de informações. “Procure previamente um advogado no Brasil e na localidade para onde se pretende emigrar, a fim de buscar orientações prévias para tanto, observando a lei em todas as jurisdições envolvidas”, pontua. (FS)

### Incentivos no Oriente Médio

A recente ida de diversas estrelas do futebol, como Cristiano Ronaldo, Neymar, Benzema, Sadio Mané, entre outros, para o campeonato saudita, recebendo salários astronômicos, fez com que o mundo inteiro olhasse para a Arábia Saudita, assim como para todo o Oriente Médio. Além da questão esportiva, a cultura, oportunidades de trabalho, leis e incentivos fiscais para trabalhar ou investir despertam o interesse e curiosidade sobre os países da região.

Dados divulgados pelo Ministério das Relações Exteriores apontam um crescimento de 194 mil brasileiros morando no exterior somente no último ano, totalizando 4,59 milhões. Entre esses, existe atualmente uma comunidade brasileira de cerca de 60 mil cidadãos vivendo em países do Oriente Médio, sendo 10 mil na Arábia Saudita e nos Emirados Árabes Unidos.

“O crescimento da procura por brasileiros dispostos a trabalhar ou investir acontece, principalmente, por fatores como busca por regiões com incentivos fiscais e impostos menores”, explica Wagner Pontes, fundador da assessoria migratória D4U Immigration. “Dubai, maior cidade dos Emirados Árabes Unidos, e Riad, capital da Arábia Saudita, por exemplo, têm atraído cada vez mais a atenção desse público. Isso ocorre muito por conta do sistema tributário mais favorável, que é bastante atrativo para investimentos em negócios locais, além da oferta de cargos com uma alta remuneração”, complementa.

Dubai, nos Emirados Árabes Unidos, é um destino de imigração em ascensão, atraindo profissionais de diversas áreas. Com uma economia diversificada e em constante crescimento, Dubai oferece oportunidades em setores como finanças, turismo, tecnologia e construção. Além disso, o país oferece isenções fiscais e salários atrativos, tornando-se um destino para profissionais em busca de crescimento financeiro.

No entanto, é importante estar ciente das diferenças culturais e das leis rigorosas que regem o país. As mulheres, por exemplo, não têm a mesma liberdade dos homens, o que pode interferir na área profissional.

Há uma demanda crescente em países do Oriente Médio por profissionais com experiência comprovada. Um exemplo disso são cargos como engenheiros altamente qualificados, com salários mensais que variam de 16.000 dirhams (AED), a moeda local (cerca de US\$ 4.360), segundo Gulf Talent. Ainda de acordo com a agência de empregos, um advogado recebe, em média, AED 32.000 (US\$ 8.133) e uma gerente de recursos humanos US\$ AED 32.000 (US\$ 7.500).

No campo da medicina, os profissionais de saúde têm excelentes perspectivas de carreira. Clínicos gerais podem ganhar até AED 35.000 (US\$ 9.530) por mês, enquanto enfermeiros têm a oportunidade de receber cerca de AED 15.000 (US\$ 4.090). (FS)

## O que fazer para emigrar

A imigração oferece a oportunidade de explorar e expandir novos horizontes profissionais e pessoais, e vivenciar diferentes culturas. Cada país tem suas próprias vantagens e desafios. Antes de tomar uma decisão, é essencial pesquisar e entender os requisitos de imigração,

as oportunidades de carreira, a qualidade de vida e a adaptação cultural de cada destino.

Segundo a advogada da área de Wealth Planning do escritório Abe Advogados, Gabriela Gomes de Andrade, antes de iniciar o processo de imigração, é necessário verificar

a legislação específica de cada país e as condições exigidas. “No que se refere ao Brasil, é importante efetuar um planejamento pré-imigratório a fim de se verificar os efeitos tributários e obrigações que se façam necessárias decorrentes de uma possível saída fiscal ou de



Fonte: D4U Immigration



# Mercado S/A



**AMAURI SEGALLA**  
amaurisegalla@diariosassociados.com.br

“Há um problema evidente nas métricas adotadas por quem faz esse tipo de estimativa, ou talvez a dificuldade seja apenas o excesso de pessimismo”

## A surpresa do PIB e os erros de previsão dos economistas

O resultado do PIB brasileiro no segundo trimestre contrariou — de longe, ressalte-se — as previsões dos “especialistas”. A economia avançou 0,9% em relação ao trimestre anterior, ou três vezes acima do esperado pelo mercado. No ano, as novas estimativas apontam para um resultado em torno de 3%. Em janeiro, o

consenso dizia que o PIB cresceria, se tanto, 0,8% em 2023. Antes de se faça qualquer tipo de ilação imprudente, a verdade é que os economistas têm errado quase sempre em suas previsões — foi assim também na gestão Bolsonaro. No início de 2022, relatórios apontavam que a expansão seria de 0,35%,

sendo que ao final do ano ela foi de 2,9%. Há, portanto, um problema evidente nas métricas adotadas por quem faz esse tipo de estimativa, ou talvez a dificuldade seja apenas o excesso de pessimismo. Seja como for, a verdade é que o Brasil deverá entregar bom PIB em 2023, a despeito do mau humor dos analistas.

### RAPIDINHAS

**Criados em março de 2021, os Fiagros, os fundos de investimentos nas cadeias produtivas agroindustriais, se multiplicam no país. No intervalo de um ano, o patrimônio dos 38 produtos existentes no Brasil passou de R\$ 6 bilhões para R\$ 8,7 bilhões, segundo a Anbima, a Associação Brasileira das Entidades dos Mercados Financeiro e de Capitais.**

**E por falar em Fiagros: assinada pelo presidente Lula, a medida provisória que prevê cobrança de até 20% sobre rendimentos de fundos exclusivos manteve a isenção dos Fiagros. A decisão representou um alívio para o agronegócio, que usa os recursos gerados pela modalidade como fonte de financiamento.**

**Os carros elétricos aceleraram os resultados financeiros da montadora chinesa BYD no primeiro semestre. O lucro líquido da empresa disparou 140% em comparação com o mesmo período do ano passado — trata-se do melhor desempenho de toda a indústria automotiva mundial. Não é só: as receitas cresceram 30%, para US\$ 7,7 bilhões.**

**A Associação Brasileira de Proteína Animal (ABPA) e a ApexBrasil assinaram um convênio para promover a avicultura e a suinocultura do Brasil no mercado internacional. Entre as ações previstas estão a organização de eventos e a participação em feiras no exterior. A expectativa é de gerar US\$ 4 bilhões em negócios nos próximos dois anos.**

## AES Brasil e Microsoft assinam acordo de energia limpa

Empresa especializada em geração de energia 100% renovável, a AES Brasil assinou um acordo com a Microsoft para fornecer energia limpa às operações da americana Microsoft no mercado brasileiro. Com duração de 15 anos, o acordo prevê o abastecimento de 77 megawatts médios de energia (Mw) a partir de julho de 2024. Segundo a AES, a energia será gerada pelo complexo eólico Cajúma, que está em construção no Rio Grande do Norte. O projeto receberá R\$ 1 bilhão em investimentos.

Acervo Abeeolica



## Com lítio em alta, canadense Sigma fatura no Brasil

A canadense Sigma, que produz lítio no Brasil, vai embarcar 15 mil toneladas do mineral para a China. Em 2023, a companhia espera exportar 130 mil toneladas do produto — um recorde. Usadas em carros elétricos, as baterias de lítio avançam sem freios mundo afora. Elas deverão gerar US\$ 15 bilhões em negócios neste ano, um salto de 30% em relação a 2022. E o crescimento será contínuo. Até 2030, conforme projeção feita pela consultoria SNE Research, o setor tende a movimentar US\$ 52,7 bilhões.

## Para Wozniak, Inteligência Artificial não mudará (tanto) as nossas vidas

A Inteligência Artificial provocará grande impacto na sociedade? Talvez não. Para Steve Wozniak, o gênio que criou a Apple com Steve Jobs, há certo exagero nas avaliações sobre o potencial da tecnologia. Uma das principais atrações da Expert XP, evento promovido pela XP Investimentos, Wozniak disse que a IA “não vai mudar completamente as nossas vidas.” Ele foi além: “A sociedade sempre se reorganiza quando há revoluções tecnológicas”. Ou seja, nem tanto ao céu, nem tanto ao inferno.



JOSH EDELSON

**38%**  
dos cargos de liderança no Brasil são ocupados por mulheres, segundo pesquisa da consultoria Grant Thornton. Em 2019, o índice era de 25%

**“A falta de taxação dos fundos exclusivos é algo inacreditável, porque outros fundos são tributados”**

**José Roberto Mendonça de Barros**, economista da MB Associados, sobre a nova tributação dos “fundos dos super-ricos”

Univisp/Reprodução



## INDÚSTRIA AUTOMOTIVA /

Montadora chinesa lança em outubro pedra fundamental da fábrica de veículos híbridos em Camaçari, na Bahia, visando produzir também para o mercado externo

# Brasil é estratégico para a BYD

» VICTOR CORREIA

**Changzhou, China** — A cada minuto, em média, um carro elétrico sai pronto da fábrica da BYD em Changzhou, a cerca de 180 quilômetros de Xangai, China. A planta será usada como modelo para a construção da fábrica em Camaçari, na Bahia, cuja pedra fundamental será lançada no início de outubro pelo presidente da companhia, Wang Chuanfu. Altamente automatizada, a produção chega a 240 mil veículos por ano, nos modelos Yuan Plus e Seal, carros que (ainda) não foram lançados no Brasil.

O **Correio** visitou a fábrica chinesa. Chama atenção a autonomia da montagem e a quantidade de robôs japoneses e alemães empregados na produção, além da organização e limpeza do local. Na maioria dos setores, os poucos funcionários que podem ser vistos atuam principalmente na supervisão dos braços robóticos e na inspeção das peças produzidas. A montagem final é o processo que requer mão de obra mais intensiva, no qual grupos de três a quatro operários — jovens, em sua maioria — instalam peças como eixos, estofados, vidros e o coração do veículo elétrico: a bateria. Leva cerca de quatro horas para o carro ser completamente fabricado.

Apesar da automação, 12 mil funcionários trabalham na

fábrica, que abrange uma área de 1,72 milhão de metros quadrados. A versão brasileira deve empregar diretamente cerca de 5 mil pessoas, segundo estimativa da BYD. Até o momento, mais de 44 mil currículos já foram enviados à empresa. Além da linha de montagem, cubículos com grandes janelas de vidro reúnem os funcionários administrativos, de logística e engenheiros. Decoram as paredes da fábrica marcas históricas da produção, como os veículos de energia limpa (híbridos e elétricos) de número 1 milhão, 3 milhões e 5 milhões já fabricados pela marca, além de quadros dos funcionários-destaque da fábrica.

Segundo a BYD, a fábrica de Changzhou, uma das oito que produzem carros de passeio na China, “serve de modelo para as futuras fábricas no exterior”. A planta brasileira será a primeira fora da Ásia, e um degrau importante para os planos de expansão da chinesa para o mercado mundial. Em seu país, a companhia já é a maior vendadora de carros, tendo superado, neste ano, a Volkswagen.

Também fica clara, no local, a preocupação chinesa com segredos industriais. Visitantes devem colar adesivos nas câmeras de seus celulares, inclusive nas frontais, e a linha de produção é pontuada por diversos avisos de que é proibido tirar fotos no local. Nem mesmo na área externa da fábrica é permitido fotografar.

Victor Correia/CB/D.A.Press



Funcionário da BYD apresenta o Song Plus, um dos modelos que a empresa asiática produzirá, inicialmente, no país

Assim como Camaçari, Changzhou não foi escolhida à toa como sede da fábrica, localizada no mais moderno parque industrial da cidade. Mais de 1.300 indústrias estrangeiras e 5 mil chinesas estão instaladas no distrito. Do porto de Xangai saem os veículos exportados para Brasil, Tailândia, Noruega e Malásia, entre outros países. Da mesma forma, Camaçari fica a cerca de 50 quilômetros do porto de Salvador e também possui um polo industrial pujante. “Cada fábrica tem suas vantagens em relação à localização geográfica e recursos, e as instalações de fabricação selecionadas são determinadas pela estratégia da empresa”, informou a greentech chinesa.

### Expansão

A fábrica de Camaçari produzirá, inicialmente, os modelos Dolphin e Song Plus, ao ritmo de 150

mil unidades por ano. A produção em solo brasileiro é fundamental para a estratégia de expansão da BYD, acelerada em 2023. “O Brasil também é muito importante pela posição geográfica. É o centro da América do Sul, então pode ser um centro de produção não apenas para o Brasil, mas para todos os países ao redor”, comentou a vice-presidente global da BYD e CEO da empresa nas Américas, Stella Li, durante coletiva de imprensa em Shenzhen, China, na sede da companhia.

A fábrica será montada no local onde ficava o complexo da Ford, empresa americana que fechou a produção brasileira em 2021. Na realidade, serão três fábricas em um mesmo local: uma para produzir carros de passeio, uma para chassis de ônibus e caminhões, e outra para o beneficiamento e lítio e ferro fosfato, matérias-primas para a produção de baterias.

Em Salvador, a BYD abrirá ainda um centro de desenvolvimento e pesquisa. “A cidade de Salvador vai virar o Vale do Silício do Brasil. Ela vai se tornar o centro de inovações do Brasil, e também da América do Sul”, pontuou Stella Li. Um dos objetivos do local é desenvolver um motor híbrido flex, ou seja, que possa funcionar também a etanol para se adaptar ao mercado brasileiro.

O **Correio** também visitou um dos centros de pesquisa da empresa em Shenzhen, local onde são realizados testes de colisão e segurança dos veículos, além de ruído e vibração. Assim como na fábrica, é proibido tirar fotos. Bonecos de teste que custam mais de 1 milhão de yuans (cerca de R\$ 670 mil) são utilizados para medir a segurança dos veículos, jogado contra obstáculos sólidos por esteiras. Em uma câmara isolada, os engenheiros estudam a emissão de radiação dos veículos. Em

outra, anecóica (sem eco e isolada acusticamente), medem a emissão de ruídos dos carros.

Para o gerente-geral da divisão de Marketing e Relações Públicas da BYD, Eric Li, o investimento pesado em pesquisa e desenvolvimento pela empresa foi responsável pelo que ele chama de “milagre” da empresa a partir de 2019. De 2018 para cá, foram mais de 8,5 bilhões de yuans (R\$ 5,7 bilhões) investidos no setor.

“A BYD possui, atualmente, cerca de 70% das patentes de veículos de energia limpa da China. É um dos elementos que fizeram a empresa entrar para o Top 50 das maiores marcas chinesas globais”, afirmou Eric Li. Ele destacou também que, dos 600 mil funcionários da empresa pelo mundo, 90 mil são dedicados a pesquisa e desenvolvimento.

**O repórter viajou a convite da BYD**



## EMIGRAÇÃO

# Brasileiros fazem população de Portugal voltar a crescer

Com o grande fluxo de cidadãos oriundos do Brasil, o número de residentes em território luso, que vinha em queda há mais de uma década, tornou a aumentar a partir de 2019. Desafios para a manutenção do fenômeno, pelos próximos anos, são enormes

» VICENTE NUNES  
CORRESPONDENTE

**Lisboa** — A emigração de brasileiros para Portugal está provocando uma mudança estrutural no país europeu. Depois de uma década em queda livre, a população portuguesa voltou a crescer a partir de 2019, feito atribuído aos estrangeiros que passaram a viver em território luso, em particular, aos cidadãos oriundos do Brasil. Dados do Banco de Portugal e do Instituto Nacional de Estatística (INE) apontam que os brasileiros que cruzam o Atlântico vêm compensando, desde então, boa parte do déficit populacional local.

Os números impressionam, reconhece Francisco Assis, presidente do Conselho Económico e Social de Portugal. Entre 2019 e 2022, a população residente de Portugal aumentou em 133,9 mil pessoas, para quase 10,5 milhões. Nesse mesmo período, 134,3 mil brasileiros foram incorporados às estatísticas oficiais. Ou seja, compensaram o fato de as mortes continuarem maiores que os nascimentos no país europeu e, com os demais estrangeiros, de 143 nacionalidades, supriram o buraco aberto por portugueses que foram para outros países.

Ainda que essa realidade chame a atenção pela sua potência, o demógrafo Pedro Góis, professor da Faculdade de Economia da Universidade de Coimbra, acredita que a participação dos estrangeiros na população de Portugal está subestimada. Somente de março a agosto deste ano, mais de 100 mil brasileiros que viviam ilegalmente no país conseguiram regularizar a situação por meio de um acordo dentro da Comunidade dos Países de Língua Portuguesa (CPLP). “Apenas nesse caso, estamos falando do correspondente a 1% da população portuguesa”, afirma Góis. Portanto, quando esses brasileiros forem captados pelo próximo Censo, certamente, o salto da população residente em território luso será mais expressivo.

O impacto da chegada de estrangeiros e, principalmente, de brasileiros a Portugal já se vê no mercado de trabalho e em vários outros segmentos da estrutura social do país europeu. Os imigrantes respondem, atualmente, por mais de 1,2 bilhão de euros (ou R\$ 6,6 bilhões) por ano em arrecadação para a Seguridade Social, a Previdência local. No ano passado, quase 17% dos bebês — 14 mil — nascidos em terras lusitanas foram de pais não portugueses, sendo a maior parte deles oriunda do Brasil. Com isso, o número de filhos por mulher em idade fértil aumentou de 1,35 para 1,43, ainda muito aquém dos 2,1 necessários para repor, naturalmente, a população portuguesa.

Não é só. Pelo menos 30 mil crianças estrangeiras foram matriculadas para a pré-escola e para o primeiro ciclo de educação no ano letivo que começa neste mês de setembro. Delas, mais de 15 mil são brasileiras. No geral, quase 10% dos estudantes da rede pública são filhos de imigrantes. Entre os alunos de mestrado e doutorado, 50% são brasileiros. Chama também a atenção o fato de os pais de crianças estrangeiras terem uma taxa de escolaridade maior do que a dos portugueses. “Isso reforça a percepção de que o perfil dos imigrantes, em especial, dos brasileiros, mudou. Estão emigrando para Portugal mais famílias de classe média e média alta e não somente aqueles que estão interessados apenas em um

## Curva invertida

O forte fluxo de imigrantes para Portugal fez mudar a curva populacional do país, que vinha caindo há uma década

### População em Portugal

O número de cidadãos residentes volta a crescer a partir de 2019

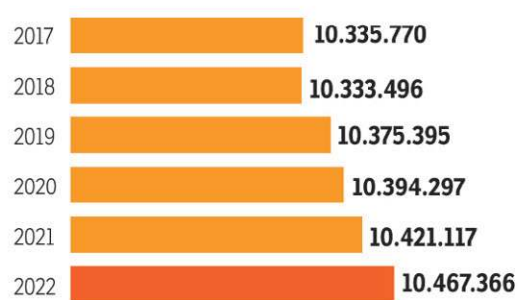

### Mortes superam os nascimentos

A baixa taxa de fecundidade no país e o envelhecimento da população formam uma combinação explosiva. Morre mais gente todos os anos do que nasce. Veja o saldo:

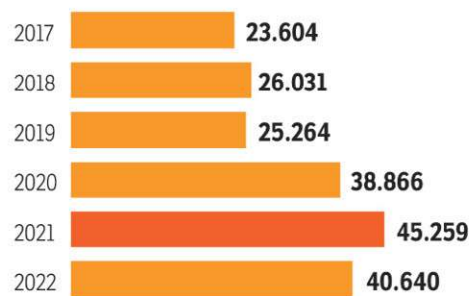

### Imigrantes adicionados à população

Por conta das facilidades criadas pelo governo português, mais estrangeiros têm se mudado para território luso. Saldo por ano de pessoas regularizadas

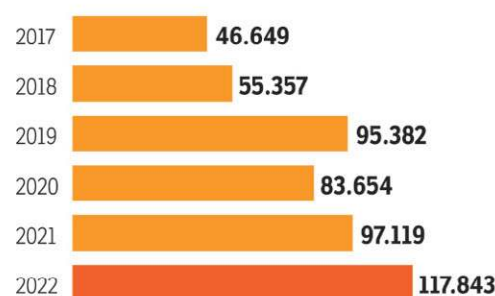

### Portugueses que emigraram

Os jovens de Portugal continuam saindo do país em busca de oportunidades em outros países da União Europeia. Um problema

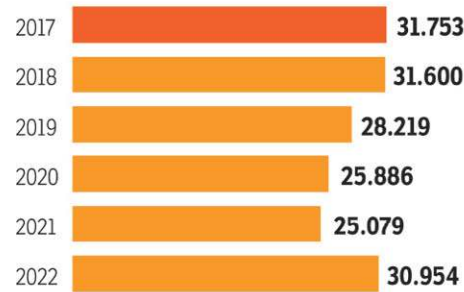

### Diferença na população

Esse saldo se dá entre a diferença dos nascimentos, das mortes, dos imigrantes que chegam a Portugal e dos portugueses que abandonam o país

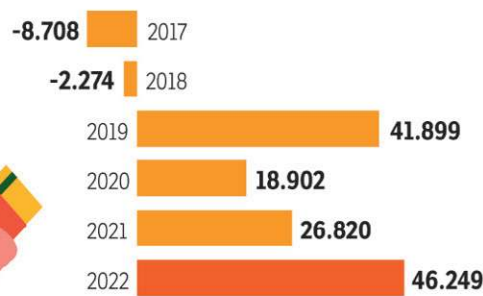

### Brasileiros regularizados em Portugal

Os cidadãos oriundos do Brasil já representam um terço de todos os estrangeiros que vivem regularmente em terras lusitanas

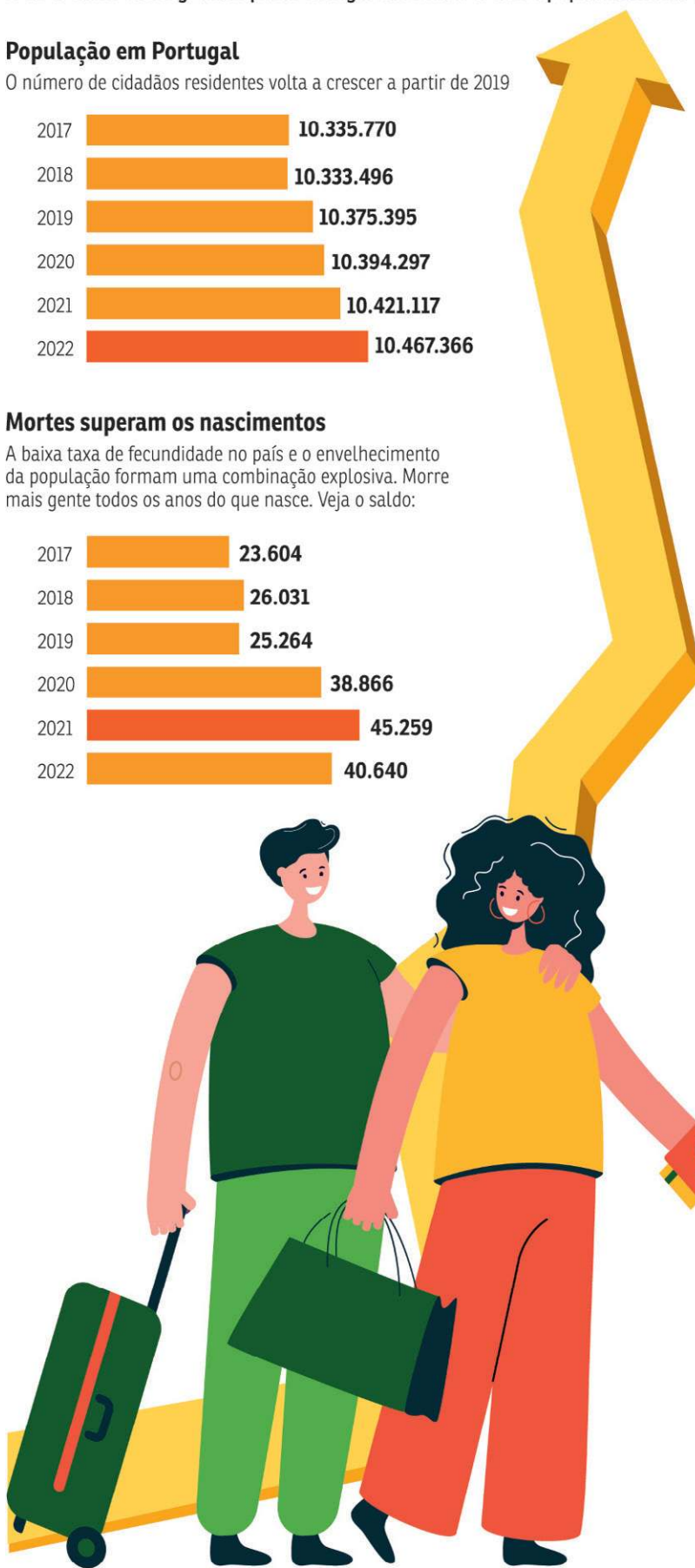

Fontes: Banco de Portugal, Instituto Nacional de Estatística e Serviço de Estrangeiros e Fronteiras (SEF)

Vicente Nunes/CB



Sandra Utsumi, diretora do Haitong Bank: “Perfil dos imigrantes mudou”

posto de trabalho”, ressalta a economista Sandra Utsumi, diretora executiva do Haitong Bank.

### Inverno demográfico

Apesar da inversão da curva populacional em Portugal, os desafios para que o movimento se mantenha nos próximos anos são enormes. O país, como a Espanha e a Itália, está longe de sair do que os especialistas definem como “inverno demográfico”. “Mesmo com a

chegada em peso dos imigrantes, a proporção da população jovem decresceu e a de idosos aumentou”, destaca Utsumi. Entre 2021 e 2022, a proporção de jovens na população portuguesa caiu de 15% para 12,9% e a de pessoas com mais de 65 anos aumentou de 19,2% para 24%. Para cada 100 jovens no país europeu há 185,6 idosos.

Os mais de 800 mil imigrantes que residem em território luso têm idade média de 37 anos, 10 anos a menos que os

portugueses — entre os brasileiros, a idade média é de 33 anos. Dos estrangeiros, 79,4% estão em idade ativa, ou seja, aptos para o mercado de trabalho. Entre os portugueses, esse índice é de 62,8%, e vem caindo ano a ano. O Banco de Portugal destaca, porém, que, da população imigrante, os cidadãos oriundos do Brasil representam 62% da população ativa. São os brasileiros que têm suprido, em grande parte, a mão de obra necessária para manter a economia portuguesa funcionando sem solavancos.

Francisco Assis, do Conselho Económico e Social, afirma que uma pesquisa do órgão constata que, sem o fluxo de estrangeiros para Portugal, entre 2045 e 2050, a população do país seria de 7 milhões — um encolhimento assustador. Nas projeções do Banco de Portugal, apenas para que a população mantenha o número atual de habitantes até 2100, serão necessários, em média, 58 mil imigrantes por ano. Esse fluxo terá de ser conjugado com o aumento da taxa de fecundidade, processo que leva anos. “A demografia se move muito devagar. E temos de levar em conta que os imigrantes que

estão chegando em Portugal vão envelhecer”, ressalta Pedro Góis.

Os economistas Wanda Cunha e António Antunes, do Banco de Portugal, têm se dedicado sobre o impacto da imigração na população residente em território luso. Em um podcast sobre o tema, eles fazem um alerta sobre a dependência do país europeu por cidadãos de outras localidades. “O saldo migratório tem sido positivo, mas apresentado grande volatilidade, nem sempre sendo suficiente para compensar a baixa taxa de natalidade”, diz Wanda. Há outro entrave: em períodos de crises, como as de 2011, muitos estrangeiros perderam o emprego e tiveram de retornar aos países de origem. Movimento semelhante se viu entre 2020 e 2021, durante a pandemia. Os brasileiros foram os que mais deixaram Portugal nesse período.

Por isso, conforme António Antunes, é preciso que o governo português dê foco nas políticas de imigração, de forma que Portugal atraia pessoas em idade ativa, com qualificação para o mercado de trabalho e com incentivos para ter filhos. Há o risco, por exemplo, de os estrangeiros, ao serem incorporados à

sociedade portuguesa, acabarem absorvendo a política de poucos filhos. “Faz 100% sentido ter estratégias de longo prazo. É preciso criar mais incentivos para ter efeitos sobre a taxa de natalidade. E sabemos que há evidências muito fortes de que essas políticas são de difícil implementação, com resultados demorados”, frisa.

### Prazo para adaptação

No entender de Pedro Góis, da Universidade de Coimbra, no geral, os imigrantes levam tempo para se adaptarem à nova vida nos países em que escolheram morar. Não é diferente em Portugal. “Se não se adaptarem em cinco anos, vão embora. Após esse tempo, a maioria tende a ficar”, explica. Ele destaca que, quando emigram com as famílias, tornam-se mais resilientes ante as dificuldades. Na atual leva de brasileiros que desembarcaram em Portugal, boa parte são de famílias constituídas. O professor acredita que a comunidade brasileira hoje seja de ao menos 500 mil pessoas, mais do que o dobro do informado pelo Serviço de Estrangeiros e Fronteiras (SEF), de 239,7 mil.

Especialista em imigração, o advogado Fábio Pimentel, do escritório Pimentel Aniceto, afirma que, com todo o processo de regularização e com as chegadas que não param, nos próximos três anos, os brasileiros em Portugal serão 1 milhão e representarão quase 10% da população residente em terras lusitanas. Francisco Assis, do Conselho Económico e Social, endossa essa previsão, mas recomenda ao governo português que torne esse processo mais amigável. “É preciso criar todas as condições para que os estrangeiros sejam incorporados à sociedade para que se reduza, ao máximo, os casos de xenofobia; infelizmente, um problema para todos os que emigram, inclusive para os portugueses que vão tentar a sorte em outros países”, diz.

Ele vê os brasileiros como público preferencial a ser atraído por Portugal. “Defendemos a migração de todos os lugares, mas, com os brasileiros, pela questão da língua, da proximidade cultural e da fácil adaptação, a integração tende a ser mais fácil”, explica. Além de ter conversado com o embaixador do Brasil em Portugal, Raimundo Carreiro, para desenvolver políticas conjuntas contra a xenofobia, Assis buscará parcerias da Universidade de Brasília (UnB) com instituições de ensino portuguesas para o desenvolvimento de pesquisas que mostrem quem são os brasileiros que vivem em Portugal, onde estão, do que gostam, em que trabalham. O levantamento servirá como subsídio importante para a adoção de políticas públicas.

Fábio Knauer, sócio e fundador da Aliança Portuguesa, acredita que a emigração de brasileiros para Portugal é um movimento irreversível. Mas, para ele, é preciso que todo o processo de mudança de um país para o outro ocorra de forma muito planejada, para evitar surpresas desagradáveis. Nos últimos dois anos, os preços subiram muito no país europeu, especialmente no caso dos aluguéis. De nada adianta se aventurar no território luso sem a garantia de que haverá as condições necessárias para uma vida digna. Portugal facilitou as regras para estrangeiros que desejem morar, estudar e trabalhar no país. Sendo assim, que se tire proveito, sem atropelos, com os dois pés bem fincados no chão.



## VISÃO DO CORREIO

# O Brasil e o desafio de distribuir renda

Na reação ao crescimento do Produto Interno Bruto (PIB) de 0,9% no segundo trimestre de 2023 em relação aos três meses anteriores, o presidente Luiz Inácio Lula da Silva (PT) defendeu que o avanço na geração de riqueza seja distribuído para mais brasileiros, o que, segundo ele, nunca foi feito no país. De fato, nas últimas décadas, o Brasil viu a desigualdade de renda aumentar, depois de um período em que se defendia que “era preciso crescer o bolo, para depois dividi-lo” – frase atribuída ao então ministro da Fazenda Delfim Neto no regime militar. O Brasil nunca superou o desafio de ser um país mais igualitário, perpetuando a condição de renda média baixa. Desde que se industrializou, convive com a transição para uma economia de padrão de renda alto, como as nações desenvolvidas, sem alcançar essa condição. É sempre o país do futuro.

Os programas de transferência de renda ajudam a abrir caminho para uma maior distribuição de renda, mas são insuficientes para assegurar o crescimento estrutural da renda dos brasileiros, o que, a exemplo de outros países, ocorre com garantias à competitividade econômica e condições de mobilidade social que elevem o padrão de renda dos cidadãos. E isso é possível com crescimento econômico sustentável e investimentos para a modernização da economia. A atividade econômica brasileira mostra resiliência diante das inúmeras crises e dos solavancos sofridos ao longo da história, mas seu potencial ainda não foi totalmente explorado exatamente porque não há um processo de desconcentração de renda que eleve o país à condição de desenvolvido.

Ainda que não totalmente atualizados, os dados mostram o quão concentrada é a renda no Brasil e como isso se transforma em uma desigualdade social brutal e que trava

uma aceleração maior do desenvolvimento econômico. Dados da Pnad Contínua, do IBGE, mostram que o 1% dos brasileiros mais ricos tem renda 32,5 vezes maior do que os 50% mais pobres. Em 2022, essa diferença significava uma renda mensal per capita de R\$ 17.447 na parcela dos mais ricos contra R\$ 537 entre os mais pobres. E no ano passado a situação melhorou, uma vez que em 2021 a diferença de renda entre ricos e pobres era de 38,4 vezes.

Em outro estudo, compilado pelo Programa das Nações Unidas para o Desenvolvimento (Pnud), o Brasil aparece como um dos recordistas em concentração de renda. No levantamento da ONU, de 2019, o Brasil aparece em segundo lugar entre 180 países no ranking de concentração de renda. Segundo o órgão da ONU, o 1% da população mais rica do país detém 28,3% da renda, enquanto os 40% mais pobres ficam com 10,4%. Ou seja, os mais ricos no Brasil ficam com uma fatia quase três vezes maior do que um contingente enorme da população. Essa é uma dura realidade brasileira, que não tem apenas uma causa e portanto não pode ser mudada com discursos ou simples auxílios emergenciais para os mais pobres.

O controle das contas públicas, uma reforma tributária que desonere efetivamente os investimentos e a renda, um programa de reindustrialização que insira o Brasil nas cadeias de suprimento globais são ações estruturais inadiáveis. Elas devem ser complementadas com taxas de juros mais baixas e maior acesso ao crédito para permitir a retomada efetiva do crescimento econômico a um ritmo superior ao patamar de 2,5% na média nos últimos 40 anos. Além disso, é preciso fortalecer a educação e a formação de trabalhadores para que haja mobilidade social e eles se apropriem desse crescimento via salários melhores.

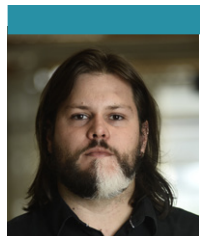

**VICTOR CORREIA**  
[victorlthcorreia@gmail.com](mailto:victorlthcorreia@gmail.com)

## Uma nova independência

Quase um ano atrás, o desfile do 7 de setembro deu o tom do que seria o período eleitoral que culminaria nos ataques de 8 de janeiro. O **Correio** escalou uma equipe de repórteres – eu incluso – para acompanhar tanto o desfile oficial das forças quanto a manifestação eleitoral em apoio ao ex-presidente. Na prática, não havia como distinguir os dois. Esse é o problema. Uma das datas mais importantes para a história brasileira foi cooptada como palanque, com Jair Bolsonaro discursando em um trio elétrico minutos após deixar o evento oficial (bancado com o dinheiro do contribuinte).

Coitados dos que estavam ao lado dos alto-falantes quando ele puxou o infame coro de “imbroxável”. Digo por experiência própria. Juro que vi até um ou dois apoiadores constrangidos. Independentemente de apoiar suas decisões à frente do cargo, há de se esperar seriedade das instituições públicas, especialmente da autoridade máxima da República. Isso sem contar a comparação desrespeitosa entre as agora ex e atual primeiras-damas.

O que mais preocupou foi o que vi entre os apoiadores. Havia muita gente, um forte indicativo do apoio que o então presidente ainda tinha. O público

acendeu, inclusive, o alerta na campanha do então candidato Luiz Inácio Lula da Silva. Mas esse não era o problema. O assustador foi ver a quantidade de faixas e cartazes pedindo o fechamento do Congresso e do Supremo Tribunal Federal. Pedindo a prisão do ministro Alexandre de Moraes. O “acionamento” das Forças Armadas contra a ameaça fantasma do comunismo. A criação de uma nova Constituição federal “anticomunista”.

Não eram poucos os que defendiam medidas antidemocráticas. Não eram poucos os que pediam um golpe de Estado. E vimos, com o passar do tempo, que mesmo autoridades do Estado se mobilizaram para tentar viabilizar o rompimento democrático. Não chegamos ainda ao final das investigações, mas já temos indícios suficientes para saber que a ideia foi considerada.

Neste 7 de setembro, devemos lavar a história vergonhosa das celebrações anteriores. A celebração da Independência é de todos os brasileiros. Assim como a bandeira e todos os símbolos nacionais, não deve nunca mais ser cooptada por nenhum movimento político, muito menos por um que vai contra tudo o que construímos no campo democrático.



## » Sr. Redator

» Cartas ao Sr. Redator devem ter, no máximo, 10 linhas e incluir nome e endereço completo, fotocópia de identidade e telefone para contato.  
» E-mail: [sredat.df@dabr.com.br](mailto:sredat.df@dabr.com.br)

### Vacinação

Correta a opinião expressa a edição de sábado (2/9) sobre vacinação ou do pouco caso de parte expressiva da população quanto à vacinação, para os padrões históricos do Brasil. Gostaria, no entanto, de alertá-los que o próprio **Correio** não atentou para o fato, importante, de que o Ministério da Saúde, apesar da disponibilidade de vacinas, refiro à bivalente para covid, não as está oferecendo aos idosos que tomaram a primeira dose da bivalente há mais de 6 meses. Explico: O MS faz esta oferta para imunossuprimidos, o que é absolutamente correto. Mas, também correto seria esta mesma condição para idosos em geral, enquanto todos aguardam a oferta de vacinas modificadas/atualizadas para início do próximo ano. Há notícia que nos USA estas vacinas atualizadas serão ofertadas já neste mês de setembro de 2023. Percebo duas falhas, a meu juízo, na ação do MS, neste momento: 1º) é a não oferta do reforço de bivalente, como citei acima, seis meses após a primeira dose para idosos, o que é recomendado, como cautela, por especialistas (vide entrevista da Dra. Raquel Stucchi, da Unicamp, à CNN, nos últimos dias; e 2º) é a inexistência de informação transparente sobre aquisição das novas vacinas, modificadas, e a data em que isto ocorrerá. Peço-lhes a atenção do **Correio Braziliense** para tais assuntos.

» **Luiz Gerber**  
Brasília

### Trânsito

O GDF está focado em obras rodoviárias no DF, quando deveria reorganizar o transporte público, que, além de cobrar caro dos usuários, faltam-lhe qualidade e pontualidade. Isso evitaria o gigantesco número de veículos particulares em circulação por falta de ônibus, que causam engarrafamentos e graves acidentes nas vias. As obras na via Estrutural têm qualidade duvidosa. O trecho concretado, no sentido Brasília-Taguatinga, está cheio de ondulações. Parece que não houve fiscalização durante a execução da obra. Mas não só isso. Os desvios necessários não têm sinalização adequada. Mas o que mais chama a atenção é a ausência de informação à sociedade sobre a empresa ou empresas responsáveis pelo empreendimento e o custo da obra para a opinião pública. A sociedade está calejada e não comete nenhuma levianidade em supor que pode haver apadrinhamento ou desvio de dinheiro público em grandes obras públicas. Portanto, exigir transparência é o mínimo que os brasilienses podem cobrar, mesmo ciente de que a transparência neste país sempre foi embaçada.

» **Leonora Lima**  
Núcleo Bandeirante

### Desabafos

» Pode até não mudar a situação, mas altera sua disposição

Velha frase diz que “o poder sindical é essencialmente o poder de privar alguém de trabalhar aos salários que estaria disposto a aceitar”. Grande retrocesso do STF!

**Ricardo Santoro** — Lago Sul

Antes de ficar preocupado com a comemoração do 7 de Setembro, o governador Ibaneis deveria governar o DF, cargo para o qual foi eleito.

**Joaquim Honório** — Asa Sul

PL Mulher virou Clube da Luluzinha. Ninguém pode entrar. Só as amiguinhas.

**Silvana Correia** — Octogonal

### Inquietação

Em um período de inquietação entre os Três Poderes, as questões e alternativas levantadas pela sociedade, os desafios às autoridades do Judiciário aos seus valores estabelecidos podem rapidamente se difundir através de uma cultura nem sempre positiva e correta. A rede de comunicação da sociedade age de forma muito semelhante à de um sistema nervoso coletivo. Sob esse aspecto, a tecnologia, que ora se apresenta, está nos arrastando, por meio de fake news, para um futuro desumanizado, de violência, de total inversão de valores. Assim como as transformações produz um percepção e uma conexão mais ampla no cérebro dos indivíduos. Nossa percepção toma parte em um intenso drama humano: escândalos políticos, a guerra, rebeliões, acidentes, fome, pesar. Se desejamos sonhar mais alto, devemos ultrapassar nossa própria experiência, assim como os autores da Constituição mergulharam em ideias políticas e filosóficas de inúmeras matizes culturais.

Acima de tudo, devemos abandonar o ceticismo inapropriado e o dualismo. A confiança na possibilidade de criar mudanças e um senso de interligação com a sociedade entre tudo na vida são essenciais para as transformações sociais, com a visão de liberdade. Infelizmente, estamos vivenciando uma situação de vulnerabilidade social e política, a sociedade unida abrirá o caminho para uma humanidade brasileira aberta, verdadeira e progressista.

» **Renato Mendes Prestes**  
Águas Claras

### Insegurança

O governador Ibaneis Rocha teme a comemoração do 7 de Setembro, data da Independência do Brasil, na Esplanada dos Ministérios. Ausente da capital da República, Ibaneis sugere, com o seu temor, que as forças de segurança pública do Distrito Federal sejam pouco confiáveis. O melhor exemplo disso foi o 8 de Janeiro, quando parte da Polícia Militar chegou a escutar os badernaes bolsonaristas rumo à depreciação das sedes dos Três Poderes, como revelaram os vídeos exibidos em todos os canais de comunicação. O comando da PM usou aprendizes de soldados para cumprir a sua missão de resguardar e conter o levante golpista dos bolsonaristas furiosos e desejosos pela reinstalação do regime ditatorial militar. Ignorantes e desprovidos de conhecimento histórico sobre os danos do regime que, durante 21 anos (1964/1985), perseguiu, prendeu, torturou e executou os que defendiam um Brasil democrático, pautado nos direitos humanos e sem arbitrariedades do Estado. Se Ibaneis teme o 7 de Setembro, provavelmente, sabe, ou suspeita, que a tropa de policiais, sob seu comando, se mostra insatisfeita com o atual governo federal e pronta para apoiar mais um ato tresloucado. Se o governador está inseguro, mais inseguros vivem os brasilienses, ante a violência desmedida que há no DF.

» **Wilson Cosme**  
Asa Sul

## CORREIO BRAZILIENSE

“Na quarta parte nova os campos ara  
E se mais mundo houera, lá chegara”  
Camões, e.VII e 14

**GUILHERME AUGUSTO MACHADO**  
Presidente

**Leonardo Guilherme Lourenço Moisés**  
Vice-Presidente executivo

**Ana Dubeux**  
Diretora de Redação

**Valda César**  
Superintendente de Negócios e Marketing

**S.A. CORREIO BRAZILIENSE** – Administração, Redação e Oficinas Edifício Edison Varela, Setor de Indústrias Gráficas - Quadra 2, nº 340 - CEP 70610-901. Rede Interna: 3214.1102 - Redação: (61) 3214.1100; Fax: (61) 3214.1155 - Comercial: (61) 3214.1526, 3214-1211; Fax: (61) 3214.1205 - Sucursal São Paulo: End.: Alameda Joaquim Eugênio de Lima, nº 732, 7º andar - Jardim Paulista - CEP: 01403-000 - São Paulo/ SP Tel: (11) 3372-0022; E-mail: [associados@uaigiga.com.br](mailto:associados@uaigiga.com.br). Sucursal Rio de Janeiro: End.: Rua Fonseca Teles, nº 114 a 120, Bloco 2, 1º andar - São Cristóvão - CEP: 20940-200 - Rio de Janeiro/ RJ, Tel: (21) 2263-1945; E-mail: [sucursalf@uaigiga.com.br](mailto:sucursalf@uaigiga.com.br). REPRESENTANTES EXCLUSIVOS: Minas Gerais e Espírito Santo – Mídia Brasil, Rua Tenente Brito Melo, 1223, sala 602 – Barro Preto - CEP: 30.180-070 - Belo Horizonte/ MG; Tel.: (31) 3048-2310; E-mail: [comercial@midiaabril.com.br](mailto:comercial@midiaabril.com.br). Região Sul – HRM Representações Publicitárias, Rua Saldanha Marinho, 33 sala 608 – Menino Deus - CEP: 90.160-240 - Porto Alegre/ RS; Tel.: (51) 3231-6287; E-mail: [hmr@hrmmultimedia.com.br](mailto:hmr@hrmmultimedia.com.br). Regiões Nordeste e Centro Oeste – Goiânia: Éxito Representações – Rua Leonardo da Vinci, Quadra 24, Lote 1, C-2, Jardim Planalto – CEP: 74333-140, Goiânia-GO – Telefones: 62 3085-4770 e 62 3912-6119. Brasília: Sá Publicidade e Representações, SCS Qda 02 Bl. D - 15º andar - Ed. Oscar Niemeyer - salas 1502/3 - CEP: 70.316-900 - Brasília/DF; (61) 3201-0071/0072; E-mail: [Thiago@sapublicidade.com.br](mailto:Thiago@sapublicidade.com.br). Região Norte – Meio e Mídia, SRTVS Qda 701, Bl. K - Ed Embassy Tower, salas 701/2 - CEP: 73.340-000 - Brasília/DF; Tel.: (61) 3964-0963; E-mail: [atendimento@meioemidia.com.br](mailto:atendimento@meioemidia.com.br).

Endereço na Internet: <http://www.correioweb.com.br>  
Os serviços noticiários e fotográficos são fornecidos pela Reuters, AFP, Agência Notícias Intercontinental, Agência Estado, Agência O Globo, Agência A Tarde, Agência Folha, Agência O Dia e DA Press, Tel: (61) 3214-1131.

**COMO ENTRAR EM CONTATO COM O CORREIO**  
Assinante/leitor/ classificados: 3342-1000

VENDA AVULSA		
Localidade	SEG/SÁB	DOM
DF/GO	R\$ 4,00	R\$ 6,00

\* Preços válidos para o Distrito Federal e entorno.

Consulte a Central de Relacionamento (3342-1000) para mais informações sobre preços e entregas em outras localidades, assim como outras modalidades e formas de pagamento. Assinaturas com forma de pagamento em dinheiro terão valores diferenciados. Aquisição de assinaturas para atendimento de demanda de licitação é sob consulta. Preços válidos para até 10 (dez) assinaturas por CPF ou CNPJ.

DA Press Multimídia  
Atendimento pessoalmente para pesquisa em jornais e cópias:  
SIG Quadra 2, nº 340, bloco I, Subsolo - CEP: 70610-901 - Brasília - DF, de segunda a sexta, das 9h às 18h.

Atendimento para venda de conteúdo:  
Por e-mail, telefone ou pessoalmente: de segunda a sexta, das 9h às 22h/  
sábados, das 14h às 21h/ domingos e feriados, das 15h às 22h.  
Telefones: (61) 3214.1575 / 1582 / 1568 / 0800-647-7377. Fax: (61) 3214.1595.  
E-mail: [dapress@dabr.com.br](mailto:dapress@dabr.com.br) Site: [www.dapress.com.br](http://www.dapress.com.br)

ASSINATURAS \*  
SEG a DOM  
R\$ 837,27

360 EDIÇÕES  
(promocional)

DIÁRIOS ASSOCIADOS **DA**

**DA LOG**

Agenciamento de Publicidade



# Militares fora da política

» ANDRÉ GUSTAVO STUMPF  
Jornalista (andregustavo10@terra.com.br)

O governo Lula hesita em ter uma relação aberta e formal com os militares. O projeto de lei abraçado pelo senador Jaques Wagner (PT-BA) tem boas intenções, mas é insuficiente. Segundo o texto, qualquer militar da ativa que quiser se candidatar a cargo eletivo terá que passar para a reserva remunerada. Os que não têm tempo para aposentadoria, serão obrigados a deixar a força. O projeto de lei, que começará a ser votado pelo Senado, protege o corpo militar e tenta isolar os quartéis do exercício da política.

A Política e os militares, no Brasil, são quase sinônimos. Os militares estão dentro do exercício do poder público desde a Proclamação da República que, não por coincidência, teve como os dois primeiros presidentes os marechais Deodoro da Fonseca e Floriano Peixoto. O cargo não mais existe na hierarquia atual das três forças. Foi extinto pelo ex-presidente Castello Branco, que ele, também, foi um marechal. Era um nível acima do general de quatro estrelas, ou general de Exército.

O governo Lula está preocupado em demarcar uma linha vermelha que não pode ser ultrapassada pelos militares. Ele já anunciou verbas poderosas para as três forças desenvolverem seus projetos e tentar, assim, dar um trabalho específico para os oficiais de alta patente. Ou seja, manter o pessoal de farda longe da atividade política. É uma utopia. No Brasil esta linha nunca foi respeitada e o exemplo recente do governo Bolsonaro mostra que os militares gostam de participar da coisa pública e se beneficiar com maiores salários e recursos vultosos para trabalhar nos seus projetos.

Eles criam empresas de capital misto com recursos públicos. Estas se tornam o caminho natural para abrigar militares que por qualquer razão deixaram a carreira ou se aposentaram. Neste sentido, as lideranças do PT e a dos militares têm o mesmo sentimento de urgência: criar empresas estatais para colocar seus quadros lá. É uma defesa natural. A Infraero foi durante muitos anos o paraíso dos militares da reserva, que além dos salários viajavam em condições superiores às dos civis.

A Marinha do Brasil, respeitável instituição militar, pequena, menor que a Polícia Militar de São Paulo, concentra-se majoritariamente no Rio de Janeiro. Dentro da Baía de Guanabara localiza-se a base de submarinos, junto da ponte Rio-Niterói. Os fuzileiros navais se alojam na avenida Brasil. Em Itajaí, também no estado do Rio, ficam os estaleiros onde estão sendo fabricados novos submarinos, um deles nuclear. A Marinha, na realidade, é carioca. Na Bahia existe uma base naval que opera com navios de casco de madeira. E administra o local onde os presidentes da República adoram passar longos feriados.

A planejada criação da Segunda Armada, na ilha do Meio, na baía de São Marcos, no Maranhão, ainda não ocorreu. Até hoje não foi descoberta a origem do petróleo bruto que emporcalhou as praias do nordeste há quatro anos. É claro que houve um transbordo de petróleo em alto mar, quando a Venezuela estava cercada por rigorosas sanções norte-americanas. O óleo vazou e veio bater no Brasil. Mas não há controle de radar ou fiscalização. Além disso, a costa norte é desprotegida. O Estado

brasileiro não está presente. É o paraíso de piratas e contrabandistas.

A Aeronáutica tenta se desenvolver, apesar de ter estreita relação com o Palácio do Planalto. Oficiais de alta patente utilizam os aviões da Força Aérea sem qualquer inibição. E não há qualquer controle sobre o que levam e trazem. É uma porta aberta nas bases aéreas de todo o país. A prisão de um sargento com quarenta quilos de cocaína pura na Espanha ocorreu por azar do portador da droga. O avião estacionou em local não previsto. Normalmente aviões militares não são revistados. Toda semana um Airbus da FAB, A330, levanta voo de Brasília em direção ao Rio de Janeiro. Vai cheio. Na classe executiva viajam funcionários graduados do governo, suas esposas, filhos ou amantes. De graça.

Os norte-americanos resolveram a questão dos militares na política de maneira mais fácil e objetiva. Lá, os cargos públicos de primeiro escalão são todos exercidos por civis. Os militares não podem assumir esses postos a não ser em condições excepcionais e com autorização legislativa. Parece mais fácil adaptar a norma dos Estados Unidos à realidade brasileira. No mundo desenvolvido os civis determinam os objetivos das guerras. Os militares dão os tiros. Foi assim no Iraque e no Afeganistão, dois episódios recentes de conflitos localizados nos Estados Unidos. E na Rússia, o mercenário que tentou o golpe contra a autoridade constituída morreu. Quem faz a guerra, também na Rússia, são os civis. Clausewitz foi preciso ao afirmar que “a guerra é a continuação da política por outros meios”.

## A crise dos resíduos e das embalagens

» TOM SZAKY  
Fundador, presidente e CEO da TerraCycle.

Lixo é, surpreendentemente, uma ideia moderna. Durante a maior parte da história humana, nossos resíduos foram úteis para a natureza: o miolo de uma maçã, o dióxido de carbono que exalamos, nosso corpo, nossos produtos, como a madeira de uma cadeira ou o algodão de uma camiseta. Você poderia descartar tudo isso em uma floresta e a natureza faria uso de tudo isso.

O lixo, como o conhecemos hoje, entrou em cena cerca de 75 anos atrás. Fomos totalmente seduzidos pelo novo conceito de “vida descartável” que nos foi trazido através dos produtos à base de plástico. A descartabilidade era conveniente e barata. O que mais poderíamos querer? Demorou cerca de 20 anos para percebermos que esses novos materiais que estávamos jogando fora estavam se acumulando ao nosso redor.

Notamos esse problema pela primeira vez no lixo. Surgiram as leis de descarte de resíduos, então o primeiro Dia da Terra em 1970 deu origem ao movimento ambientalista moderno com o qual nasceu a reciclagem moderna. Mas a reciclagem, embora seja uma parte importante da economia circular, simplesmente não conseguia acompanhar nosso ritmo de consumo.

Até recentemente, houve pouco progresso. Mas o movimento dos anos 1970 nasceu. Cercado por mais lixo do que nunca, e com a internet para levar essa realidade para longe, tornou-se impossível ignorar os efeitos de nossos padrões de consumo e descarte no planeta.

Embora o progresso esteja sendo feito, obviamente ele não é suficiente. O crescimento na geração de resíduos está superando a evolução na infraestrutura de gerenciamento desses itens. O mundo está criando o dobro de resíduos plásticos do que há 20 anos, e a maioria é enviada para aterros sanitários ou é mal-administrada.

As empresas têm tomado mais a iniciativa de reduzir, reutilizar ou reciclar suas embalagens, mas a maioria não está no caminho certo para cumprir seus compromissos. O uso de plástico virgem em embalagens aumentou 2,5% em um ano. Os consumidores querem fazer a coisa certa, mas a conveniência impera e o custo de vida em crise não está ajudando.

Também temos que mencionar eventos recentes. Em 2019, as proibições de importação de resíduos pela China e outros países fizeram com que os mercados finais de lixo plástico desaparecessem. Em 2020, a COVID levou a um grande aumento no uso de descartáveis (como EPI - Equipamentos de Proteção Individual). E agora, a crise energética causada pela guerra na Ucrânia impôs enormes obstáculos à indústria de reciclagem.

Grandes avanços são feitos na inovação de embalagens para eliminar materiais indesejáveis e fazer a transição para materiais aceitáveis pela coleta seletiva tradicional. Embora isso seja um progresso, mudar o tipo de material resolve apenas uma peça do quebra-cabeça. A prática da reciclagem ainda é um desafio, dada a insuficiente infraestrutura de coleta e processamento.

O uso de conteúdo reciclado pós-consumo (PCR) tem sido um foco. A transição para reutilizáveis é lenta, com as organizações preocupadas com a adoção pelo consumidor e não dispostas a apoiar de forma significativa os pilotos de reutilização.

Os governos começaram a intervir, mas o progresso aqui também é lento e os mandatos nem sempre significam mudanças reais. Por exemplo, sem PCR suficiente para circular, a obrigatoriedade do uso de PCR causará uma lacuna ainda maior entre oferta e demanda.

A sustentabilidade deve se tornar prioridade, pensando no sistema atual como um rio. Como os rios correm? Com o caminho de menor resistência (ou, para nossos propósitos, o caminho da conveniência e do lucro). Não vamos conseguir forçar o rio a subir a montanha, então temos que respeitar sua trajetória natural. O que podemos fazer é regular o fluxo (legislação) ou induzir a água para seguir por outro caminho.

Em última análise, é tudo sobre dinheiro. A sustentabilidade precisa se tornar uma prioridade comercial. Essa política leva tempo. Enquanto isso, precisamos de ação sobre os compromissos das organizações. Aqueles que fazem da sustentabilidade uma prioridade agora estarão prontos para as obrigatoriedades inevitáveis e obterão uma vantagem competitiva.

Enfrentar a crise dos resíduos será realmente um esforço coletivo, com cada segmento da sociedade tendo um papel a desempenhar. Só teremos sucesso se nos comprometermos com nossos papéis e nos responsabilizarmos mutuamente. Mas a boa notícia é que, desde que o lixo seja novo, podemos considerá-lo solucionável. Precisamos tornar nossos rejeitos algo que a natureza queira novamente.

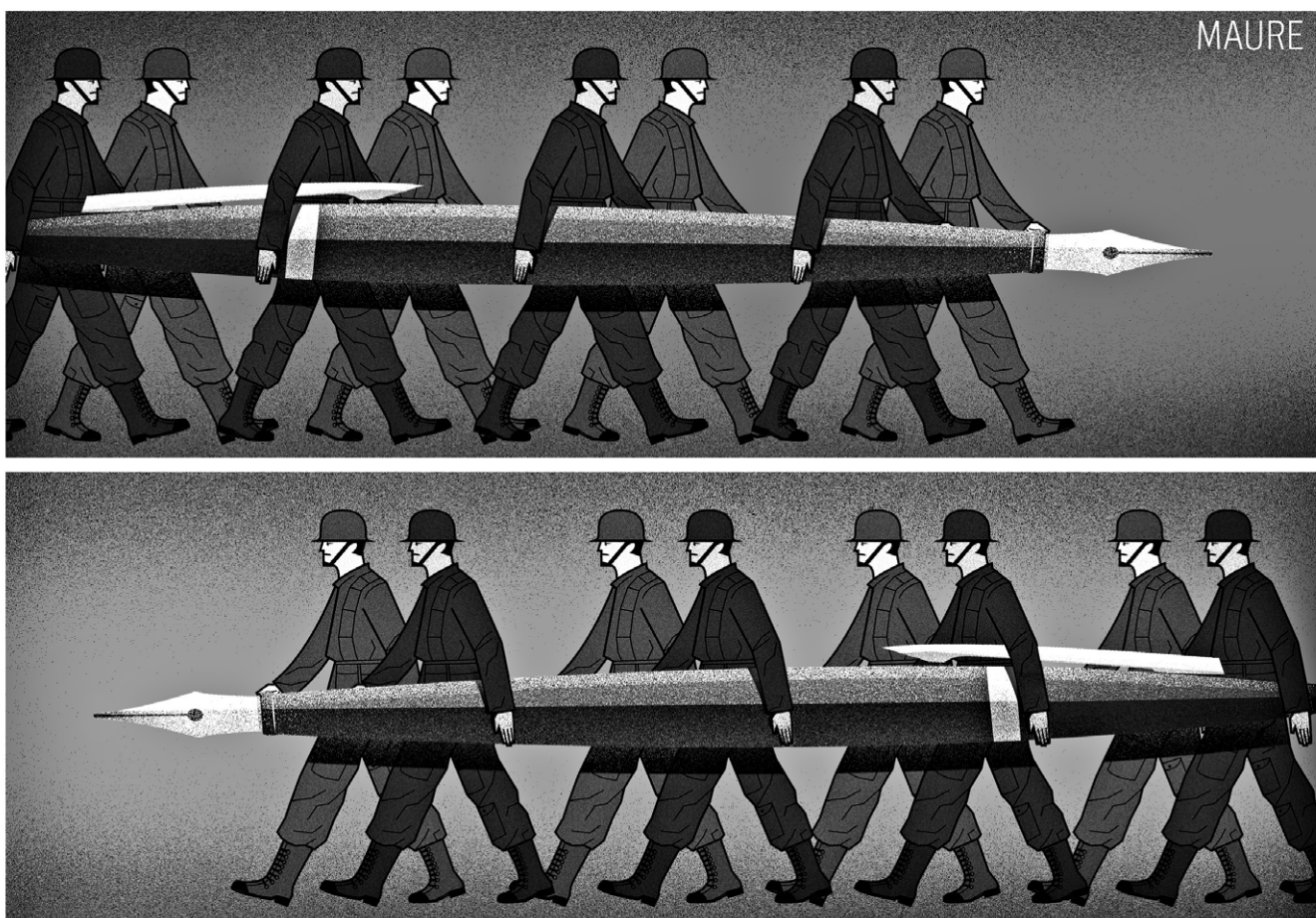

## Brasil precisa regulamentar IA para evitar desvirtuação humana

» NUNO OLIVEIRA  
CTO global da Qintess

Inteligência artificial habita o imaginário humano desde que foi apresentada ao grande público por Hal 9000, o supercomputador concebido pelo escritor inglês Arthur C. Clarke e pelo cineasta norte-americano Stanley Kubrick em “2001: Uma Odisseia no Espaço”, obra-prima de ficção científica imortalizada pelo cinema, em 1968. Na história, Hal é responsável por todo o funcionamento da espaçonave Discovery One, que seguia em missão para Júpiter. Após um erro de análise, sua infalibilidade é questionada pelos astronautas e a máquina mata a tripulação. Só um escapa, David, que consegue desligá-la. Antes, em sua defesa, Hal alega que “se existe uma falha, ela é humana” — o que se confirmaria no livro subsequente, “2010: Uma Odisseia no Espaço II”.

Novamente, a ficção se antecipou à realidade — e os próprios Clarke e Kubrick anteviam a causa do problema, já vislumbrando um necessário debate sobre o uso responsável e ético da inteligência artificial e possíveis consequências provocadas pela falta de governança. O problema não é a tecnologia, mas sim o seu uso pela sociedade, que tem o seu regimento estabelecido pelo Estado de Direito. Logo, é fundamental que exista a consciência de que é preciso regular a utilização da IA, com responsabilização civil e até criminal em relação ao seu mau uso e respectivas consequências.

Em julho, a União Internacional da

Telecomunicação das Nações Unidas promoveu a cúpula global “Inteligência Artificial para o Bem”, reunindo governos, pesquisadores, indústrias e ONGs, em Genebra, na Suíça. E às preocupações da ONU, juntam-se as do Congresso Nacional. No Senado, uma comissão de juristas liderada pelo ministro Ricardo Villas Bôas Cueva, do Superior Tribunal de Justiça, elaborou uma proposta de marco legal para a inteligência artificial no Brasil — que tramita sob a forma do projeto de lei 2.338, apresentado neste ano pelo presidente da Casa, senador Rodrigo Pacheco.

O texto propõe o respeito a princípios éticos no uso da inteligência artificial e à Lei Geral de Proteção de Dados, determina que o funcionamento dos algoritmos seja transparente e devidamente explicado por quem os explora à população, estabelece responsabilização civil e visa a evitar impactos sociais negativos derivados da sua operação.

A proposta ainda destaca a proteção aos direitos fundamentais, à democracia e à implementação de instrumentos de segurança para garantir a sua governança — termo citado 20 vezes ao longo do projeto e com um capítulo inteiro dedicado ao tema, o que demonstra a preocupação sobre a exploração da IA por empresas e instituições. Tal cuidado é essencial para garantir a transparência nos processos de tomada de decisão e atribuir responsabilidades claras em caso de erros ou consequências negativas. À medida que a IA se torna mais autônoma, surgem questões

sobre quem deve responder por decisões erradas ou danos causados por sistemas autônomos. A atribuição dessa responsabilidade legal e ética é um desafio.

Paralelamente, outro projeto de lei (21/2020) tramita na Câmara dos Deputados como primeira resposta à larga disseminação de desinformação que já tomava conta do país três anos atrás, prejudicando a confiança na mídia e nas instituições. O próprio presidente da Câmara, deputado Arthur Lira, defendeu recentemente uma legislação dura para o uso de IA. Esse nível de compreensão avançada da complexidade da questão pelo Congresso Nacional poderá pôr o Brasil em posição de vanguarda ao trazer a ética para o centro de uma legislação sobre inteligência artificial dentro do Estado Democrático de Direito.

Lidar com limites éticos é e sempre foi um desafio da humanidade. A IA deve ser vista como algo que exige uma atenção permanente, assegurando que a sua utilização envolva governos, empresas, pesquisadores e a sociedade em geral. A implementação responsável da inteligência artificial exige a criação de regulamentações adequadas, padrões éticos e diretrizes claras para garantir que a tecnologia seja usada para o bem comum e benefício da humanidade. O receio de fazermos algo ruim não pode ser um impeditivo para tudo o que queremos fazer de bom, mas devemos monitorar de perto o que não entendemos e definirmos o caminho a seguir.



# Glicose monitorada por exame de saliva

Em testes, o dispositivo mede a concentração do composto com eficácia e em apenas um minuto. Segundo os criadores, o biossensor poderá ajudar no monitoramento do diabetes de forma não invasiva e a baixo custo

» AMANDA GONÇALVES\*

Medidores de glicose dependem de métodos invasivos para funcionar, uma vez que há a necessidade de furar o dedo do paciente e fazer a coleta de sangue. A condição é, segundo médicos, um dos complicadores no tratamento do diabetes. Um dispositivo criado na King Abdullah University of Science and Technology (KAUST), na Arábia Saudita, poderá ajudar a resolver essa dificuldade. A nova tecnologia consegue fazer a avaliação pela saliva, oferecendo um monitoramento simples, rápido e indolor do açúcar presente no organismo.

“Entre os vários biofluidos que podem ser coletados de forma não invasiva, a saliva é o mais acessível, fácil de extrair e contém vários dados analíticos de interesse, incluindo metabólitos, proteínas, bactérias e biomarcadores de doenças”, explica Thomas Anthopoulos, um dos autores do estudo, publicado, recentemente na revista *Biosensors and Bioelectronics*.

O biossensor contém finas camadas de semicondutores à base de óxido de índio e óxido de zinco, cobertas com a enzima glicose oxidase. Quando a saliva entra em contato com o dispositivo, essa enzima oxida qualquer traço de glicose presente para produzir peróxido de hidrogênio (H<sub>2</sub>O<sub>2</sub>). Também submetido a um processo de oxidação elétrica, o H<sub>2</sub>O<sub>2</sub> gera elétrons capazes de alterar a corrente que flui através dos semicondutores. O resultado permite indicar a concentração da glicose presente na amostra.

Segundo Anthopoulos, o baixo investimento para a produção e possíveis adaptações do aparelho é outra vantagem. “Os biossensores baseados em transistores são tipicamente pequenos, leves e de baixa potência. Esses dispositivos podem ser facilmente miniaturizados e integrados com eletrônicos portáteis de baixo custo, como smartphones, tablets e vestíveis”, detalha.

A solução tecnológica foi testada em versões diversas: na saliva artificial e humana com diferentes quantidades de glicose adicionada e em amostras coletadas de voluntários que haviam jejuado, uma vez que os níveis de glicose na saliva podem não estar correlacionados com a glicose no sangue imediatamente após uma refeição.

Os resultados mostram que o dispositivo mediu corretamente uma ampla gama de concentrações de glicose em menos de um minuto. Além disso, outras

© 2023 KAUST; Anastasia Serin.



Esses dispositivos podem ser facilmente miniaturizados e integrados com eletrônicos portáteis de baixo custo, como smartphones, tablets e vestíveis\*

**Thomas Anthopoulos,** pesquisador da King Abdullah University of Science and Technology e um dos criadores

moléculas da saliva, incluindo derivados de açúcar, como frutose e sacarose, não atrapalharam o seu funcionamento. Embora a sensibilidade do sensor tenha diminuído com o tempo, ele manteve o bom desempenho após ser armazenado

© 2023 KAUST; Anastasia Serin.

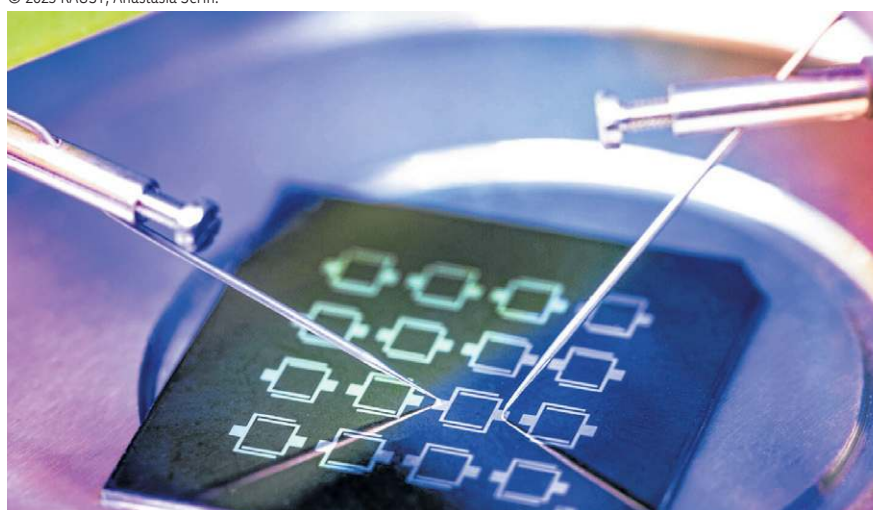

Os transistores que compõem o sensor são pequenos, baratos e de baixa potência

por duas semanas em temperatura ambiente, destacam os autores.

## Simplicidade

Na avaliação de Filipe Tôrres,

professor do Instituto Federal de Brasília (IFB), além de ser um método não invasivo e indolor, a tecnologia se destaca pela simplicidade e pela rapidez para detectar o nível de glicose. Ele considera que a utilização do biossensor diminui a

possibilidade de infecções e poderá facilitar a análise de açúcar em crianças.

“A pessoa não precisa se furar várias vezes no dia para fazer as medições e não corre o risco de contaminação por sangue e agulha, pois utiliza apenas saliva. O dispositivo também é melhor que os sensores implantados, pois eles não são aprovados para crianças e não medem bem níveis de glicose mais baixos”, explica o também doutorando em engenharia na Universidade de Brasília (UnB).

Os criadores ponderam que os níveis de glicose na saliva são significativamente mais baixos do que no sangue, tornando o diagnóstico salivar desafiador. Para Tôrres, a pesquisa é promissora, mas questões como sensibilidade, precisão e acurácia do dispositivo ainda devem ser melhoradas. “Só com uma melhor exatidão, poderá ser aprovado e vendido para a grande massa da população”, avalia o professor do IFB.

Nutrólogo e endocrinologista do Instituto Anália Franco, Daniel Bratan explica que a sensibilidade do aparelho pode ser limitada para analisar baixas quantidades de glicose. “Em condição extrema, onde há quantidade muito baixa de açúcar no sangue, o aparelho passa a não ser tão efetivo. Então, os métodos convencionais acabam sendo mais fidedignos.”

## Mais doenças

Também segundo o médico, o biossensor ainda não consegue fazer medições para outras condições de saúde. “Por meio da saliva, a gente consegue identificar uma série de distúrbios, mas, nesse tipo de aparelho, que tem só essa captação com essa enzima, não existe condição de aferir para outras patologias”, completa.

Anthopoulos considera que o aparelho apresenta potencial para detectar outros dados que ajudem no monitoramento de mais condições de saúde. “A superfície de detecção do biossensor transistor pode ser modificada com o biorreceptor específico para detectar analitos de interesse”, afirma.

A equipe trabalha, agora, na criação de uma série de sensores portáteis que podem detectar simultaneamente vários metabólitos na saliva e ser integrados a um smartphone. Para o futuro, os planos são de superar a baixa sensibilidade através do desenvolvimento de receptores mais estáveis.

\*Estagiária sob a supervisão de Carmen Souza

## AGILIDADE

# Robô se espreme para entrar em lugares apertados

Quando ameaçados, os insetos se espremem em lugares estreitos para fugir de predadores. Inspirados nessa agilidade, as baratas em especial, uma dupla de estudantes da University of Colorado at Boulder, nos Estados Unidos, desenvolveu um pequeno robô flexível que se comprime para caber em espaços apertados. A ideia é que, no futuro, a tecnologia consiga transitar em terrenos desregulados de forma autônoma.

O Compliant Legged Articulated Robotic Insect (Clari) — inseto robótico articulado com pernas compatíveis, em tradução livre —, cabe facilmente na palma da mão e pesa menos que uma bola de pingue-pongue. O robô tem formato quadrado, com uma perna em cada um dos quatro lados, e consegue se transformar de cerca de 34mm de largura, no maior formato, para cerca de 21mm quando alongado.

Cada uma das pernas do Clari conta com uma placa de circuito própria e atuadores duplos, que movem a perna para frente e para trás, de um lado para

o outro. Isso permite que a peça funcione de modo quase independente, resultando em uma ampla variedade de formas, segundo os criadores.

“Ele tem um design modular, o que significa que é muito fácil de personalizar e adicionar mais pernas. Eventualmente, gostaríamos de construir um robô tipo uma aranha de oito pernas e que pudesse andar sobre uma teia”, conta, em nota, Heiko Kabutz, um dos responsáveis pela pesquisa.

## Mundo real

Nos testes, a dupla analisou a performance da máquina ao se locomover em superfícies planas e obstáculos estreitos. Os resultados, detalhados em artigo publicado, recentemente, na revista *Advanced Intelligent Systems*, demonstraram que a peça conseguiu ajustar o formato para atravessar o apertado espaço entre as barreiras. De acordo com os autores, isso representa o primeiro

Casey Cass/CU Boulder

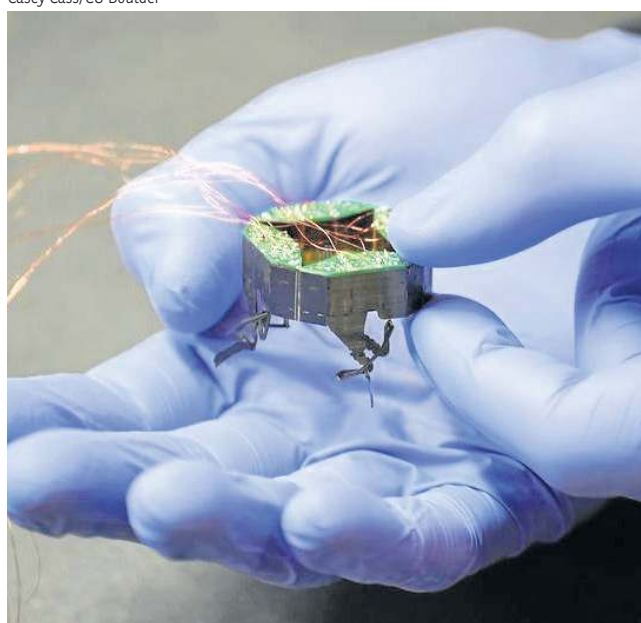

Inspirado em insetos como aranhas e baratas, o Clari pode ter de 34 a 21 milímetros e formatos variados

passo para alcançar uma navegação eficaz em terrenos desordenados com robôs adaptáveis e compatíveis em ambientes do mundo real.

Agora, a dupla de estudantes pretende incorporar sensores ao Clari para a

detecção de obstáculos e torná-lo mais flexível e resistente. Eles também desejam fazer com que o robô não se mova apenas no laboratório, mas por um espaço natural e complexo, como folhas de grama ou rachaduras de uma

calçada. “Se tivermos robôs com as capacidades de uma aranha ou de uma mosca, podemos adicionar câmeras ou sensores e começar a explorar espaços onde, antes, não conseguíamos entrar”, almeja, em nota, Kabutz.

Divulgação/University of Colorado at Boulder





## POLÍTICAS PÚBLICAS

# PDOT deve ser enviado à CLDF somente em 2024

De acordo com a Seduh, o projeto está em fase de colhimento de sugestões da população para posterior elaboração do texto. Deputados distritais tinham objetivo de votar o plano diretor ainda neste ano, expectativa que deve ser frustrada

» ARTHUR DE SOUZA

Passados 11 anos desde a última revisão, o Plano Diretor de Ordenamento Territorial (PDOT) do Distrito Federal segue em discussão e não há uma previsão de quando um novo estudo deve ser votado e aprovado pela Câmara Legislativa (CLDF). De acordo com a Secretaria de Desenvolvimento Urbano e Habitação (Seduh), a população está sendo ouvida, para colher sugestões que serão avaliadas e, se for o caso, incorporadas ao texto que será apresentado em audiência pública.

Professor de arquitetura e urbanismo da Universidade de Brasília (UnB), Frederico Flósculo Barreto explica que todas as demais capitais e cidades do Brasil devem ter planos diretores urbanos. "Somente o Distrito Federal tem um Plano Diretor de Ordenamento Territorial, que é uma modalidade de plano diretor, mas que cuida, necessariamente, da área urbana e não urbana, dado que o DF tem o caráter duplo de estado da federação e de município", esclarece.

Mas por quê 11 anos se, de acordo com a Seduh, o PDOT atual data de 2009? Flósculo afirma que considera que a última grande revisão ocorreu em 2012, durante o governo Agnelo Queiroz. "Na narrativa da Seduh, foi apenas uma suave revisão do PDOT 2009, mas não foi. Houve a consolidação de medidas de expansão urbana e de novos zoneamentos, que ampliaram o impacto da política de negociação do território do DF", comenta.

O especialista aponta que o PDOT é crucial para que se tenha o planejamento do Distrito Federal, que é o de fundamentar políticas públicas no território. "Um plano diretor digno é multidimensional, ou seja, ele encaixa, necessariamente, os fundamentos das políticas ambientais, de saúde, de educação, de segurança, de mobilidade, de desenvolvimento social, de habitação, além das políticas com caráter econômico", enumera.

### Diagnóstico

Para o professor, a importância do PDOT é enorme, mas tem sido colocada totalmente de lado. "Temos um problema sério, que é comum a todos os PDOT: eles foram muito ruins de diagnóstico. Precisamos de PDOTs que façam um raio-x sobre a qualidade de vida da população do Distrito Federal e sobre a qualidade de preservação e de futuro sustentável do nosso território", alerta. "E não há nada disso. Esse conteúdo inexistente em todos os planos anteriores e eu afirmo que não existirá no próximo", prevê o especialista.

Sobre esse diagnóstico, o professor da UnB afirma que há um problema mais grave. De acordo com ele, nenhum PDOT falou quantas pessoas habitariam as novas áreas de expansão urbana do DF. "Este é o problema mais grave de todos. Nenhum dos quatro planos passados e afirmo, com certeza, que o PDOT do Ibaneis não vai falar da população das áreas de expansão urbana, da população que foi prevista, da evolução dessa população, dos limites ecológicos e dos custos desse crescimento urbano", ressalta. "Eles dão 'cheque em branco' para a construção civil e para regularização fundiária de grilagem, sem prestar contas", aponta.

### Sem previsão

O presidente da Federação do Comércio de Bens, Serviços e Turismo do DF (Fecomércio-DF), José Aparecido Freire afirma que, assim como a Lei de Uso e Ocupação do Solo (Luos) e Plano de Preservação do Conjunto Urbanístico de Brasília (PPCUB), o PDOT é um importante normativo para o desenvolvimento econômico e social da cidade. "Acompanhamos de perto e aguardamos os desdobramentos do processo de revisão do PDOT. Acreditamos que seja

Agência Brasil



Divulgação/Seduh



Para especialista, projeto precisa ser melhor avaliado para que o governo tenha controle da densidade demográfica

### Histórico PDOT

#### 1977

O Plano Estruturador de Organização Territorial (PEOT), elaborado em 1977 e homologado pelo Decreto n.º 4.049, de 10 de janeiro de 1977, constituiu-se na primeira medida administrativa concreta objetivando o ordenamento territorial do Distrito Federal. Sua finalidade principal era propor uma estratégia de ocupação territorial para o Distrito Federal que favorecesse o crescimento equilibrado do território, direcionando as áreas de expansão urbana, no sentido de minimizar-se a estrutura polinucleada e desarticulada dos núcleos urbanos existentes, substituindo-a por um tecido urbano articulado que diminuísse os custos sociais do transporte urbano e infra-estrutura;

#### 1985

O Sistema Normativo de Uso e Ocupação do Solo do Distrito Federal (POT), consolidando as propostas contidas no PEOT, confirma a área de expansão urbana por ele definida, buscando

detalhá-lo e complementá-lo, sobretudo, no restante do território através de uma proposta de macrozoneamento envolvendo grandes áreas ambientais (naturais, rurais e urbanas) com usos predominantes e exclusivos, abrangendo as seguintes categorias de utilização para o território;

#### 1986

O Plano de Ocupação e Uso do Solo (POUSO) ratificou o entendimento firmado pelo POT, redefinindo, porém, alguns pontos menores do macrozoneamento em decorrência de transformações ambientais;

#### 1992

O primeiro PDOT foi aprovado pela Lei n.º 353, de 18/11/92, consolidando as diretrizes firmadas por todos os planos anteriores. Ele reforça o modelo polinucleado, bem como consolida a bipolaridade entre o Plano Piloto e Taguatinga como centros complementares. Assume a conurbação anunciada na direção do Plano Piloto, Guará, Taguatinga, Ceilândia, Samam-

baia, reforçando-a pela adoção da linha do metrô como eixo estruturador e pela localização de Águas Claras. Reforça ainda, outro eixo de conurbação na direção de Samambaia, Recanto das Emas, Gama e Santa Maria. Abriu ainda a possibilidade de parcelamento do solo pelo particular, o que até então era atribuição reservada ao Poder Público;

#### 1997

Confirma o eixo oeste/sudoeste como de ocupação prioritária, objetivando otimizar os investimentos em infra-estrutura urbana existentes e considerando ser esta área a de menor grau de restrições ambientais. Reconhece, ainda, o vetor nordeste/sudeste, a ser monitorado e controlado na área de maior incidência de condomínios;

#### 2009

Última revisão feita no PDOT, por parte do Executivo, realizada por meio da Lei Complementar nº 803 de 25 de abril de 2009.

Fonte: Seduh

### O que é o PDOT?

O Plano Diretor de Ordenamento Territorial (PDOT) é o instrumento básico da política territorial e de orientação aos agentes públicos e privados que atuam na produção e gestão das localidades urbanas, de expansão urbana e rural do território do Distrito Federal. Segundo a Lei Orgânica do DF, art. 31, o Plano Diretor abrangerá todo o espaço físico do Distrito Federal e regulará, basicamente, a localização dos assentamentos humanos e das atividades econômicas e sociais da população.

Fonte: Seduh

muito ampla e complexa e, talvez, por essa razão, o Poder Executivo ainda não concluiu a sua análise para poder enviar o projeto", pontua.

Sobre o prazo de votação, o deputado ressalta que tudo depende do GDF. "Só podemos falar de prazo, quando o projeto chegar à Câmara. Enquanto isso, não há a possibilidade de se fazer qualquer previsão. É claro que é uma matéria extremamente importante e daremos a devida celeridade", comenta. "Só que ela precisa ser discutida nas comissões, então, só após iniciar a tramitação é que poderemos imaginar uma previsão. Neste momento, é impossível falarmos sobre isso", afirma o emedebista.

O deputado distrital Chico Vigilante (PT), líder da oposição na Casa, comenta que, no que depender dele, será feito um amplo debate na CLDF, por conta da complexidade do tema. "Somente depois disso, levaremos o projeto a votação no plenário", observa. Sobre o ritmo que o GDF mantém, o petista considera bom. "Tem que se manter assim, pois é um assunto que mexe com a vida de todos e com o futuro que queremos para Brasília", avalia. "Mas é importante que chegue ainda este ano. Assim que chegar, vamos apreciá-lo e dar a maior celeridade possível que o projeto mereça", acrescenta o parlamentar.

Frustrando os planos da CLDF, a Seduh afirma que o texto final do projeto deve ser enviado somente no próximo ano. "A Seduh programou, para este ano, a realização de 54 oficinas participativas, sendo 36 em cada uma das regiões administrativas e 18 por segmentos como reforma agrária, mulher, pessoa com deficiência etc.", afirmou a pasta, por meio de nota. As reuniões acontecem aos sábados, das 9h às 12h, e às terças-feiras ou quintas-feiras, das 19h às 21h, de acordo com o órgão.

muito importante o debate aprofundado para que tenhamos uma boa proposta a ser enviada para a Câmara Legislativa, que faça justiça tanto para o setor empresarial quanto para os moradores das áreas urbanas e rurais", ressalta.

Líder do governo na CLDF, Robério Negreiros (PSD) destaca que o GDF está

cumprindo a agenda de audiências públicas prévias, que são exigências de legislação. "Em breve, o projeto virá para o âmbito do Poder Legislativo e é prioridade deste governo, para o desenvolvimento da cidade de forma sustentável", destaca o parlamentar.

O presidente da Câmara Distrital,

Wellington Luiz (MDB), afirma que a expectativa entre os deputados é aprovar o PDOT ainda esse ano. "Iremos trabalhar neste sentido. Agora, a medida que o projeto demora a chegar na CLDF, vai dificultando esse nosso prognóstico", lamenta. "Por isso, temos feito várias tratativas com o governo. É uma matéria





## Crônica da Cidade

MARIANA NIEDERAUER | mariana.nied@gmail.com

### A favela pulsa

Vivemos tempos de esperança. Cada voz da periferia que ecoa nos teimosos espaços de privilégio tomados pela arrogância de gentes preconceituosas é uma batalha vencida. Terminou ontem o ExpoFavela Brasília, evento necessário e

que marcou no centro da cidade a importância de uma população invisibilizada.

Tive a honra de ser convidada para participar de um dos painéis do evento, com a missão de compartilhar sobre a experiência de uma mulher em cargo de poder no âmbito da atuação profissional. Posso dizer que aprendi e tenho muito mais a aprender com quem vem da periferia do que teria condições de ensinar, mas a contribuição é papel — e deveria ser missão — de todos nós. Como diz a ativista Angela Davis: “Não basta não ser

racista. É preciso ser antirracista”.

É muito sobre isso o encontro realizado pela Cufa-DF. Espero que essa inspiração se espalhe por todo o Distrito Federal. Entre os empreendedores da periferia, a criatividade e o giro de uma economia mais viável e possível, com preços acessíveis e preocupação com a sustentabilidade.

O jornal contribui destacando em suas páginas impressas ou on-line as cores e a variedade dessa produção. As histórias que inspiram todas as gerações

são aquelas que transformam vidas. É papel fundamental da mídia escancarar as injustiças que levam a população da periferia a ser vítima de preconceito e da má gestão de recursos públicos. Transporte coletivo, educação e saúde estão entre os direitos básicos negados e que impedem mais criatividade e empreendedorismo de aflorar dali.

Ouvir versões do nosso país excluídas propositalmente do nosso repertório cultural e acadêmico é um tanto doloroso, mas também esclarecedor. É assim

que me sinto contando histórias de tantos professores negros que relatam raízes profundas do racismo no nosso sistema educacional. Surpresa e entristecida, mas ao tempo agradecida por ter a oportunidade de ouvir e de compreender a complexidade do apagamento de que são vítimas os povos originários e a população negra deste país.

Temos uma oportunidade única de garantir não apenas reparação, como também protagonismo a quem teve a voz calada por séculos. A favela pulsa.

**SISTEMA PENITENCIÁRIO /** Emerson dos Santos Carneiro e Ítalo Custódio cerraram as grades do teto e fugiram do Centro de Internamento e Reeducação (CIR) pela manhã. Em menos de nove horas, policiais penais recapturaram um deles

# Duas fugas em três anos na Papuda

» DARCIANNE DIOGO

Depois de quase três anos, o Complexo Penitenciário da Papuda registrou a segunda fuga de presos. Ontem, dois detentos do Centro de Internamento e Reeducação (CIR) serraram as grades do teto da cela e fugiram. Em menos de nove horas, policiais penais do DF recapturaram um deles: Ítalo Custódio, 22 anos. Ele é integrante do Primeiro Comando da Capital (PCC) e responde a processo de homicídio contra um sobrinho de um policial militar. O outro detento é Emerson dos Santos Carneiro, 32. Até o fechamento desta edição, ele seguia foragido.

A fuga ocorreu por volta das 8h10. As circunstâncias da ação estão sendo apuradas pela Secretaria de Administração Penitenciária (Seape-DF), conforme esclareceu a pasta, por meio de nota. Os dois detentos cumpriam regime semiaberto. Ítalo deu entrada no CIR em junho deste ano. Já Emerson estava na unidade prisional desde outubro de 2021. Juntos, os presidiários ocupavam a mesma ala do Bloco 3.

A informação repassada por fontes policiais é de que os dois presos conseguiram serrar as grades, que já estavam enferrujadas, e fugir pelo teto. Policiais penais e outros agentes das forças de segurança do DF deram início a uma operação

de buscas. Por volta das 15h40, conseguiram localizar Ítalo. Ele foi detido na casa da namorada, na Quadra 56 de Brazlândia. O criminoso tentou fugir pelo telhado, mas foi alcançado.

O segundo fugitivo, Emerson dos Santos, é de Planaltina. A Seape-DF pede para quem tiver qualquer informação sobre o paradeiro do presidiário, ligar para (61) 99666-6000, para o 190 da PMDF ou para o 197 da PCDF.

#### Assassinato

Ítalo é considerado um criminoso de alta periculosidade. Em setembro do ano passado, ele foi acusado de participar do assassinato de Denerson Albernaz, sobrinho de um policial militar do DF.

Antes de ser morto, Denerson foi ameaçado pelos suspeitos. No dia do crime, a vítima recebeu de um colega um bilhete com os nomes de três traficantes da área que tinham a intenção de matá-lo. O papel foi encontrado no bolso do homem após a execução. Denerson estava em cima de uma motocicleta, conversando com a mãe, quando um dos assassinos se aproximou de bicicleta e disparou contra o rosto dele. O comparsa veio logo atrás para assegurar a realização do crime.

A motivação, segundo as investigações da Polícia Civil (PCDF), era referente a uma suposta denúncia de tráfico de drogas na Quadra 58 da região. Nas investigações conduzidas pela

Material cedido ao Correio



Membro do PCC e comparsa fogem por telhado da Papuda, que estava com as grades enferrujadas

18ª Delegacia de Polícia (Brazlândia) no âmbito da segunda fase da operação Sicário — que resultou na prisão de 11 membros

do PCC e um do Comando Vermelho em 29 de maio —, os investigadores descobriram que dois membros da facção paulista

“exigiram” dos dois executores de Denerson a morte dele, caso quisessem ser “batizados” na organização criminosa.

#### Memória

### Maior fuga da Papuda

A maior fuga de prisão da última década no Distrito Federal ocorreu em 14 de outubro de 2020, no Complexo Penitenciário da Papuda. Durante a madrugada, 17 detentos escaparam do Centro de Detenção Provisória I (CDP I). Os internos cavaram, por quatro dias, um buraco no telhado com o auxílio de uma espécie de faca artesanal, produzida pelo grupo.

Os 17 internos fugiram pelo teto do CDP, pela madrugada. Câmeras do circuito interno de segurança gravaram o momento em que os detentos saíram por um buraco e desceram o prédio com o auxílio de uma corda formada por panos, conhecida pelos custodiados como “tereza”. As buscas iniciaram pela madrugada, e são realizadas pela Diretoria Penitenciária de Operações Especiais (DPOE), além das polícias Militar, Civil e Rodoviária Federal. Todos os detentos foram recapturados.

#### PORTAS ABERTAS

## Base aérea acessível a todos

» PEDRO IBARRA

Uma vez por ano a Base Aérea de Brasília (BABB) tem acesso livre e gratuito para toda a população para apresentar parte das aeronaves e veículos das Forças Armadas Brasileiras (FAB), além de aviões do Exército e alguns usados em transporte civil. O evento ficou conhecido como Portas Abertas e a edição de 2023 ocorreu ontem, com público de aproximadamente 80 mil pessoas.

A fila para a visita começou antes mesmo da abertura das portas, às 7h da manhã. Famílias, casais e apaixonados pela aviação e pelas Forças Armadas buscavam ver os novos aviões, entrar nas aeronaves para conhecer e tirar fotos. O evento ainda deixou disponíveis

blindados de guerra, mísseis desativados, aviões cruzador das companhias Azul e Gol e carros antigos, principalmente do modelo Volkswagen Fusca.

Para a família havia um espaço kids, com brinquedos infláveis e brincadeiras para as crianças. Uma feira vendia souvenir das forças armadas e ainda tinha uma praça de alimentação com opções de lanches e almoço. Visitantes esperaram até 30 minutos nas filas para ver e tirar fotos nos aviões, helicópteros, carros e blindados. O ápice do movimento foi no período da tarde, quando outras atrações partiram do céu. Paraquedistas, aviões, helicópteros e a Esquadrihla da Fumaça fizeram exposições especiais para o público. Tudo ao

Pedro Ibarra/CB/D.A. Press



Crianças do Sol Nascente aproveitaram o passeio

som da banda marcial da FAB.

“Esse evento é feito para estreitar os laços da sociedade e a Força Aérea Brasileira”, afirmou o coronel aviador Miguel Angelo Cortes Salvio Junior, comandante da Base Aérea de Brasília. “A gente preparou um dia que envolve os

gostos de todos. É um evento para a família inteira, um domingo especial”, completa.

#### O público aprova

Por mais que tenha atrações que interessam todas as idades, era o

Ed Alves/CB/DA.Press



Organizadores fizeram um evento para toda a família

coração infantil o mais conquistado. O Instituto Mãos Solidárias do Sol Nascente levou mais de 25 crianças ao Portas Abertas. “A gente trouxe porque entendemos que a vinda deles para cá pode despertar sonhos”, explica Lindomar Junior, educador e orientador da iniciativa

do projeto, que oferece atividades gratuitas no contraturno das aulas.

O resultado foi o esperado: crianças eufóricas e cheias de esperança. “Eles entraram nas aeronaves, viram os tanques, assistiram a esquadrihla da fumaça”, enumera Lindomar

#### Obituário

Envie uma foto e um texto de no máximo três linhas sobre o seu ente querido para: SIG, Quadra 2, Lote 340, Setor Gráfico. Ou pelo e-mail: cidades.df@dabr.com.br

#### Sepultamentos realizados em 3 de Setembro de 2023

##### » Campo da Esperança

Adriano Luís Silva Lobato, 35 anos  
Antonio César Almeida, 35 anos  
Antônio Clímaco Câmara Ribeiro, 98 anos  
Cleusa Ferreira Marândola, 74 anos  
Francisco Neto Campos Noia, 55 anos  
Hildon Pedro Alves Machado, 72 anos  
Hung Sau Wan, 85 anos

José Estrela Neto, 82 anos  
José Francisco Nascimento Feitosa, 72 anos  
Júlio César dos Santos de Oliveira, 43 anos  
Maria das Dores de Freitas, 95 anos  
Maria Luiza de Carvalho Queiroz, 98 anos  
Maria Marlete Brasil de Sousa Santos, 46 anos  
Rosita Monteiro Cibreiros, 88 anos

##### » Taguatinga

Adélio Vieira dos Santos, 62 anos  
Gabriel Araújo da Silva, 12 anos  
Gerson Silva, 83 anos  
Jesuína Tavares de Miranda, 88 anos  
João Norato Pereira Louzeira, 62 anos  
Josué Albernaz Faria, 23 anos  
Júlia Santana Cruz da Silva, 29 anos

Lídia Maria Silva, 79 anos  
Maressa Cambraia Veiga, menos de 1 ano  
Marília Carvalho Vieira, 61 anos  
Marinho Izaías do Carmo, 88 anos  
Sebastião da Silva Costa, 99 anos  
Valdeci de Fátima Souza, 69 anos

##### » Gama

José Carlos Santos Vieira, 61 anos  
Karine Soares Costa Silva, 27 anos  
Severina Freire da Rocha, 94 anos

##### » Planaltina

Joan Campelo Viana, 57 anos  
Juliana Maria da Conceição Oliveira, 44 anos

##### » Brazlândia

Alfredo Dias Nonato, 77 anos

##### » Sobradinho

Agenor Pereira Marinho, 65 anos  
Delci Francisco do Nascimento, 68 anos

##### » Jardim Metropolitano

Márcio Felipe Melo da Silva, 37 anos  
Sebastião Amaro de Mesquita, 60 anos  
Carlos Alberto Recch, 88 anos (cremação)  
Carlos Eduardo Mascarenhas Neves, 73 anos (cremação)  
Daphne Conte de Carvalho, 82 anos (cremação)  
Gilda Mendes Tavares Botelho, 87 anos (cremação)



## Capital S/A

SAMANTA SALLUM  
samantasallum.df@cnet.com.br

“Você não tem noção do que eu sou capaz, quando eu decido batalhar pelos meus ideais!”

MV BILL

Expofavela - Divulgação



Bruno Kessler, presidente Cufa DF, Izabela Boreli, apresentadora, Preto Zezé, conselheiro nacional da Cufa, Kalyne Lima, presidente nacional da Cufa

## A força geradora de emprego e renda da Economia Criativa

Um levantamento feito pela Confederação Nacional da Indústria (CNI) aponta que, até 2030, cerca de 8,4 milhões de trabalhadores estarão empregados em áreas da economia criativa no Brasil. A expectativa é de que um a cada quatro novos empregos criados, nos próximos anos, seja em setores e ocupações do segmento. Atualmente, a economia criativa representa 3,11% do PIB brasileiro e emprega 7,4 milhões de trabalhadores. O tema teve protagonismo na ExpoFavela, realizada pela CUFA/DF, Favela Holding e Projeto S/A. O evento reuniu empreendedores da periferia da capital federal no Sesilab, durante todo final de semana. Teve patrocínio da CNI, do Sesc e do Sebrae. E o apoio do GDF, por meio da Setur.



Expofavela - Divulgação

Paulo Mól, diretor de operações do Sesi

### Desafios

As perspectivas do setor são boas, mas há desafios e barreiras a serem vencidos. A economia criativa engloba atividades artísticas, gastronômicas, moda, design, inteligência artificial, música, audiovisual, entre outras. A ExpoFavela deu protagonismo a essa diversidade de atuação, oferecendo suporte e premiando iniciativas do DF vindas de comunidades fora do Plano Piloto. Das 400 iniciativas empreendedoras inscritas 50 foram selecionadas, das quais 10 receberam prêmios.

### Agentes criativos no DF

Fecomércio-DF e o núcleo de inovação e comunicação e economia criativa da Universidade Católica de Brasília (UCB) realizaram uma pesquisa esse ano que apresentou o panorama do setor do Distrito Federal. Foram identificados 90 mil agentes criativos na capital federal. O setor representa 3,5% do PIB do DF, maior que o gerado pela construção civil. Somente no ano passado, a economia criativa movimentou R\$ 9 bilhões.

## Líderes que Transformam: Trajetórias, Experiências e Movimentos

O empresário Álvaro Silveira Júnior, 2º vice-presidente da Fecomércio-DF e sócio Sênior na Drogaria Brasil, é um dos painelistas hoje do seminário Líderes que transformam — Trajetórias, Experiências e Movimentos. O evento é realizado pela FGV, no DF, em celebração ao Dia do Administrador. A iniciativa pretende reconhecer e celebrar as contribuições de líderes destacados no campo da Administração e da Administração Pública, bem como promover a reflexão e a discussão sobre questões cruciais de gestão e das políticas públicas. Celso de Barros Correia Neto, diretor-geral da Câmara dos Deputados, e Gilberto Lourenço, diretor-executivo no Instituto INUTEch estão entre os palestrantes.



SindiAtacadista/DF

Arquivo pessoal



## Aula Magna na UNB

O ex-presidente do Sinduscon/DF Dionyzio Klavdianos foi o convidado especial para Aula Magna da Faculdade de Tecnologia na UnB, com o tema Empreender, por você e pelo próximo. Formado em Engenharia Civil, pela universidade, em 1986, o empresário fez MBA em especialização em negócios para executivos, pela FGV; e em finanças, pelo Ibmecc. “Foi a primeira vez que realizei a aula magna. Fiquei muito emocionado em receber esse convite, voltar à universidade e deixar minha contribuição para a nova geração de estudantes, que logo serão profissionais do mercado”, disse Dionyzio.

## Codese/DF recebe prêmio Marco Maciel

Com intuito de fomentar a ética e transparência na relação público-privada e na sociedade civil brasileira, por meio da melhoria da governança, a 6ª edição do Prêmio Marco Maciel concedeu o prêmio ao presidente da entidade, Leonardo Ávila, e o presidente do Conselho Deliberativo, Paulo Muniz. O trabalho dos integrantes do conselho é voluntário.

Codese DF



### Parcerias

“Dedico esse prêmio a todos os integrantes do Codese, pelos relevantes serviços prestados ao DF, e ao GDF, através do governador Ibaneis e o secretário de governo José Humberto, por ouvir e atender às demandas da entidade. Também ao **Correio** por se unir a essa frente em defesa da nossa capital”, destaca

**PERIFERIA /** Evento Expo Favela Brasília recebeu cerca de 5 mil pessoas durante o fim de semana e destacou a representatividade das mulheres como lideranças no empreendedorismo, na inovação e na cultura popular

# Poder feminino nas comunidades

» PEDRO MARRA

Para conectar a periferia com as tendências de inovação no mercado nacional e internacional, o segundo e último dia da *Expo Favela Brasília* realizou, ontem, painel de debates intitulado *Elas no Poder / Mulheres na Linha de Frente* que destacou a representatividade e a liderança feminina destas comunidades no empreendedorismo e na cultura popular. O evento, que aconteceu durante o final de semana, teve como sede o museu interativo Sesi Lab, — perto da Rodoviária do Plano Piloto — e contou com um público de aproximadamente 5 mil pessoas, entre palestrantes, expositores e público visitante. A etapa promovida na capital federal apresentou oportunidades de ascensão profissional a partir do incentivo à educação.

A professora de teatro, atriz e escritora com 11 livros publicados, Cristiane Sobral, uma das painelistas, ressaltou a importância das mulheres do DF serem motivadas a buscar espaços de poder. “Fiz graduação e mestrado e sempre notei a dificuldade do protagonismo da mulher nos espaços de poder. Precisamos trabalhar mais pela sustentabilidade das mulheres, que são as que seguram a maioria dos lares brasileiros”, analisa.

Cristiane diz que as jovens que a conhecem pessoalmente abraçam e deixam mensagens de reconhecimento. “Ex-alunas minhas dizem muito para mim que estavam em uma palestra ou aula e que o fato de eu ter contado tudo o que passei as incentivou. Quando entro nas escolas, os alunos dizem: olha lá,

uma professora negra!. Então, a representatividade é real”, opina a palestrante.

### Leitura sustentável

Um exemplo de empreendedorismo coletivo é a parceria de Cristiane Sobral com o artesão de Valparaíso de Goiás Hugo César. Durante o evento, ele vendeu plantas de sombra e um livro da Editora Aldeia de Palavras, a qual Cristiane é dona, a partir de R\$ 80. “Juntamos a sustentabilidade com a leitura, e chegamos nesse projeto, chamado Leitura Sustentável. Serve para fazer as pessoas saírem um pouco do celular e as incentivarmos a cuidar de uma planta, que é uma responsabilidade que a pessoa tem, como se fosse um pet vegetal”, explica.

Para ele, uma ideia inovadora nem sempre está relacionada à tecnologia. “O Expo Favela abre portas muito importantes para a inserção de novos microempreendedores com ideias inovadoras no mercado. Como o que eu propus. Vendo as plantas para pessoas que moram sozinhas em apartamentos no DF, para que possam cuidar delas no dia a dia”, complementa.

Junto de Cristiane Sobral, a presidente do Instituto Rosa dos Ventos Produções, Stéfanie Oliveira, desta a força das mulheres dentro das culturas populares do DF. “Nossos territórios, em sua maior parte, estão na periferia, têm uma ligação com a natureza, foram empurrados para fora do grande centro de Brasília, mas também são uma grande potência e têm uma riqueza cultural”, avalia.

Pelo Rosa dos Ventos, Stéfanie discursou sobre a atuação do instituto para empoderar mulheres na cultura popular. “Em 9 de

Khalil Santos/CB



Um dos temas abordados foi a importância das mulheres terem mais protagonismo nos espaços de poder

Khalil Santos/CB



Anderson, Cristiane e Hugo Cesar relataram suas experiências

dezembro, por exemplo, temos a Festa das Yabás, na Praça dos Orixás, que é a segunda edição em homenagem ao ancestral feminino da cultura africana. É perto do Dia de Iansã e Oxum, então tem uma representatividade especial, para colocar mulheres à frente”, completa.

### Diversidade

O cuidado na escolha de cada palestrante foi do diretor artístico Anderson Quack, responsável por elencar os participantes e cantores que engrandeceram a Expo Favela Brasília. Segundo ele, o objetivo foi gerar inspiração tanto do público quanto

os expositores. “As mesas foram pensadas dessa forma, com diversidade de gênero, raça, território e faixas-etárias para que todos se sentissem incluídos”, contextualiza.

Anderson destacou que a participação dos jovens foi um dos focos da edição, embora o evento eua vários tipos de pessoas, com idades variadas. “Os temas da Expo Favela Brasília têm um viés mais voltado para o jovem empreendedor, que é quem mais carece de informação e de acesso às oportunidades para podere gerir e fomentar os seus negócios”, comenta.

Para o presidente da Central Única das Favelas do Distrito Federal (Cufa-DF), Bruno Kessler, a edição proporcionou vários momentos de emoção entre o público e os expositores. “O nosso grande objetivo foi trazer capacitação, formação e oportunidades para quem está expondo também. Tivemos relatos de pessoas emocionadas, que conseguiram aproveitar bem o conteúdo muito rico que oferecemos”, afirma.

Kessler disse satisfeito ao ver jovens empreendedores que levaram projetos para expor no evento. “O termo favela é muito estigmatizado por pautas negativas. Não podemos ser pautados somente por coisas ruins, porque temos uma potência muito grande, com novos negócios surgindo. É uma semente que estamos plantando para gerar novos frutos lá na frente”, diz.

Representando o **Correio Braziliense**, a jornalista Samanta Sallum falou no painel 7 sobre economia criativa e a editora do site, Mariana Niederauer palestrou no painel *Elas no Poder / Mulheres na Linha de Frente*.



# Consumidor Direito + Grita

## A difícil hora de escolher um plano de saúde. Confira as dicas

» THAYNÁ CANTANHEDÉ\*

Problemas com planos de saúde são recorrentes. Não é por acaso que, em 2022, essas queixas apareceram no topo do ranking de atendimentos do Instituto Brasileiro de Defesa do Consumidor (Idec) 27,9% do total. Por isso, especialistas recomendam muita atenção na hora de assinar o contrato com uma operadora de plano de saúde.

Atualmente, existem diversas modalidades de contratação de planos de saúde, incluindo planos individuais ou familiares, bem como planos de saúde coletivos, que se subdividem em planos por adesão e empresariais. Cada uma dessas opções apresenta características próprias, e é fundamental que o consumidor esteja ciente das distinções entre elas para fazer uma escolha que corresponda às suas necessidades.

Os planos de saúde individuais ou familiares são destinados a pessoas físicas ou grupos familiares, oferecendo cobertura médica de acordo com o contrato estabelecido. Essa opção é apropriada para aqueles que desejam cobertura para si mesmos e seus familiares diretos, tendo um controle direto sobre as condições e custos do plano.

Por outro lado, os planos de saúde coletivos são voltados para grupos maiores, sendo subdivididos em contratos por adesão, acessíveis a membros de associações ou entidades profissionais. Segundo o advogado Arthur Soares, nesses casos, muitas vezes as mensalidades são mais acessíveis em comparação aos individuais, mas os termos e condições podem variar significativamente de acordo com o contrato específico.

### Cuidados

Os cuidados essenciais na hora de contratar um plano de saúde estão

profundamente ligados à compreensão das informações relacionadas aos diferentes tipos de contratos e às empresas que os oferecem.

O especialista Arthur Soares, comenta alguns dos aspectos fundamentais a serem considerados. Uma delas é a avaliação do feedback dos consumidores que é crucial estar atento às opiniões e experiências de outros usuários em relação aos serviços da operadora de planos de saúde. Isso pode fornecer informações valiosas sobre a qualidade do atendimento e a satisfação dos clientes.

Na mesma perspectiva, é importante analisar cuidadosamente as vantagens e desvantagens na escolha entre planos individuais/familiares ou coletivos. Cada opção tem suas particularidades, e a decisão deve estar alinhada com as necessidades específicas do consumidor. Essas medidas ajudam a garantir o melhor valor e a cobertura adequada para as necessidades médicas do indivíduo ou do grupo.

### Recusa por idade

É vedada à operadora de planos a recusa do consumidor no momento da contratação. Casos assim ocorrem quando o consumidor já é idoso ou possui doenças graves, entretanto, a Lei 9.656/98 (Lei dos Planos de Saúde) em seu artigo 14 dispõe claramente sobre o assunto.

Em razão da idade do consumidor, ou da condição de pessoa com deficiência, ninguém pode ser impedido de participar de planos privados de assistência à saúde. A proteção ao consumidor nesses casos também é encontrada no Código de Defesa do Consumidor (CDC) em seu artigo 39.

Para vínculo de beneficiários aos planos privados de assistência à saúde

Em primeiro lugar, é preciso entender as diferentes regras que existem em cada modalidade de contrato para fazer uma escolha que atenda as necessidades de quem busca segurança na saúde

Caio Gomez

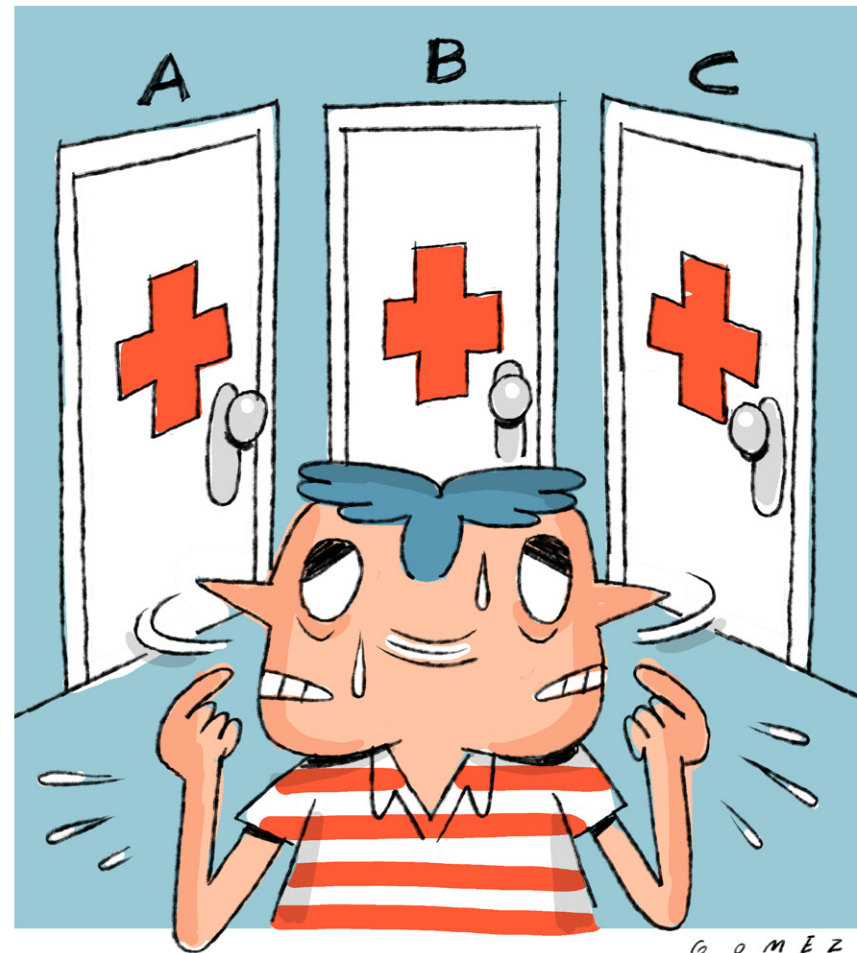

coletivos por adesão ou empresarial não serão permitidas quaisquer outras exigências que não as necessárias para o ingresso do usuário. "Vale lembrar que as presentes normas e legislações se aplicam de igual maneira à inclusão de dependentes aos planos de saúde", analisa o advogado.

### Reajustes

Arthur Soares observa que há vários tipos de reajuste, um deles é o anual que é por faixa etária. Os reajustes anuais ocorrem ao completar 12 meses da data de contratação do plano e o percentual de aumento é calculado de acordo com o teto estabelecido pela Agência Nacional de Saúde Suplementar (ANS). A aplicação do reajuste pode variar de acordo com o tipo de plano e também com a variação de idade do consumidor.

O advogado alerta que o usuário desses planos deve ficar sempre atento aos percentuais de reajuste para que não ocorram práticas abusivas, tendo em vista que um aumento exagerado incorre nas hipóteses do artigo 51, inciso IV do CDC. "São nulas de pleno direito, entre outras, as cláusulas contratuais relativas ao fornecimento de produtos e serviços que estabeleçam obrigações consideradas iníquas, abusivas, que

coloquem o consumidor em desvantagem exagerada, ou sejam incompatíveis com a boa-fé ou a equidade", cita o especialista.

### Descrédito

As operadoras de plano de saúde podem descréditar hospitais, clínicas ou profissionais somente em caráter excepcional. E quando isso ocorrer elas deverão comunicar ao consumidor com ao menos 30 dias de antecedência. Nessas situações, ela deve substituir o estabelecimento descrédito por outro de igual qualidade e prestação de serviços, pois caso não isso seja feito, ocorrerá uma diminuição da rede credenciada.

Desta forma, caso a empresa não comunique o descrédito e não substitua o estabelecimento o consumidor deve comunicar à ANS sobre o ocorrido e poderá ingressar com ação judicial requerendo o restabelecimento da rede credenciada e, em alguns casos, a reparação por danos sofridos.

O empresário Adalto Nogueira, 32 anos, relata que passou por uma situação em que o plano de saúde o deixou em situação difícil. A filha mais nova dele estava passando mal e foi diagnosticada com apendicite. O hospital para

onde a garota de 10 anos foi levada era credenciado ao plano da família, mas ao chegar lá, ele soube que não havia mais vínculo. A família não foi avisada com antecedência sobre a mudança. Como a situação era de risco, a menina foi levada para o hospital público e conseguiu fazer a cirurgia. "Foi um momento de desespero, me deixaram na mão", relata o empresário.

### Permanência

Após a revisão do contrato de trabalho ou aposentadoria é possível permanecer no plano de saúde? A advogada Letícia Bianca informa sobre os direitos que são garantidos a todos os beneficiários de planos de saúde contratados a partir do dia 02 de janeiro de 1999.

Em caso de demissão sem justa causa o funcionário tem direito de permanecer no plano de saúde por o equivalente a 1/3 do tempo que prestou serviço para a empresa, porém deve ser limitado ao mínimo de 6 meses e ao máximo de 2 anos.

O empregado somente terá direito de permanecer no plano se tiver contribuído por completo ou em parte sobre o valor, sem incluir as contribuições, as quais não são consideradas como pagamento do plano. Pessoas demitidas com justa causa ou que solicitam a demissão não têm direito a permanecer no plano de saúde. O aposentado tem direito a permanecer no plano de forma vitalícia se tiver contribuído por dez anos ou mais.

Agora, se ele tiver pago períodos menores, ele terá o direito de permanecer no plano de saúde no tempo proporcional ao que pagou, ou seja, se ele pagou durante 2 anos o plano de saúde vinculado a empresa, ele terá direito a esses 2 anos.

É importante destacar que os valores pagos são de inteira responsabilidade do ex-empregado ou do aposentado em sua integralidade, apesar de não estar vinculado a empresa. "Se o aposentado arrumar um novo emprego que disponibilize um plano de saúde ele já não terá mais direito ao plano da empresa anterior", frisa a advogada.

### Reclamações

Para denunciar as práticas irregulares no relacionamento entre operadoras de planos privados de assistência à saúde e prestadores de serviço de saúde. Em caso de descumprimento dos prazos para atendimento de consultas, exames e procedimentos, o consumidor deverá registrar reclamação na ANS (Agência de Saúde Suplementar), ou no site da [ans.gov](http://ans.gov).

### » CONSTANTINA CAFÉ E QUITUTES MÁ COMUNICAÇÃO

» Clara Fernandes  
estudante, Lago Norte

Clara Fernandes, 20 anos, estudante de serviço social, procurou a coluna **Grita do Consumidor** para relatar que levou um bolo de casa para comemorar o aniversário no Constantina Café e Quitute. No entanto, ela soube que para consumir o quitute no estabelecimento deveria pagar o valor de R\$ 75 e deixar um pedaço no local. "Um abuso cobrarem esse valor", constata.

#### Resposta da empresa

» "Sentimos pelo desconforto gerado, porém, a taxa de bolo é comumente cobrada de clientes que optem por trazer de outros estabelecimentos ou de suas casas o bolo para ser consumido em nossa loja. Somos uma cafeteria e confeitaria, temos em nossa carta várias opções de bolos e recheios tradicionais e inclusivos, sob encomenda e também a pronta entrega. Esta taxa visa cobrir os custos com os pratos e talheres que disponibilizamos para servir o bolo, além do serviço prestado por nossos colaboradores. Esta informação é passada por nossos gerentes e colaboradores sempre que questionados acerca de reservas e ao cliente chegar no estabelecimento com produto sem antes nos ter nos procurado para se informar."

#### Comentário da consumidora

» "Na hora fiquei sem reação, pois já tinha feito a reserva e não me informaram nada a respeito do valor para usar os talheres, espero que melhore a comunicação da cafeteria com os clientes."



### » CENTRO UNIVERSITÁRIO IESB DÍVIDA INDEVIDA

» Igor Barbosa  
estudante, Jardins Mangueiral

Igor Barbosa, 18 anos, buscou o **Grita do Consumidor** para contar sobre uma situação de descaso que vivenciou com Centro Universitário Iesb, unidade Asa Sul. O estudante conta que tinha uma prova para fazer até as 23:59, mas não conseguiu acessar a plataforma às 22:00. Ele disse que mandou mensagem para o responsável, que só respondeu no dia seguinte. Segundo o aluno, o Iesb disse que não havia possibilidade de repetir a prova. Ele reprovou e teve que fazer o semestre novamente. Igor diz que tentou buscar alguma forma de recurso com a faculdade, mas sem sucesso.

#### Resposta da empresa

» "Informamos que realizamos levantamento em nosso sistema, e os registros mostram que o mesmo funcionou normalmente, dentro do horário previsto, para todos os estudantes. Da mesma forma, o levantamento nos nossos Canais Oficiais de solicitações, não identificou nenhum requerimento do estudante, para realização de uma nova avaliação. Ressaltamos que o Centro Universitário IESB, instituição fundada em 1993 e que preza pela excelência do ensino, coloca-se à disposição do aluno para que apresente, via seus Canais Oficiais, o pleito para a necessária análise acadêmica."

#### Comentário do consumidor

» "Tive que desistir e trancar a faculdade por essa situação. Não queria ter saído, mas ficou inviável pagar a mais."

\*Estagiária sob supervisão de Márcia Machado

### RECLAMAÇÕES DIRIGIDAS A ESTA SEÇÃO DEVEM SER FEITAS DA SEGUINTE FORMA:

- » Breve relato dos fatos
- » Nome completo, CPF, telefone e endereço
- » E-mail: [consumidor.dfg@dabr.com.br](mailto:consumidor.dfg@dabr.com.br)
- » No caso de e-mail, favor não esquecer de colocar também o número do telefone
- » Razão social, endereço e telefone para contato da empresa ou prestador de serviços denunciados
- » Enviar para: SIG, Quadra 2, nº 340 CEP 70.610-901 Fax: (61) 3214-1146

### Telefones úteis

Anatel 1331 | Anac 0800 725 4445 | ANP 0800 970 0267 | Anvisa 0800 642 9782 | ANS 0800 701 9656 | Decon 3362-5935 | Inmetro 0800 285 1818 | Procon 151 | Prodecon 3343-9851 e 3343-9852





Famosos por dividir a atenção com os ipês amarelos neste período do ano, os jacarandás, como são popularmente conhecidos, esbanjam coloração viva por todos os cantos do Distrito Federal



# O realce roxo de Brasília

» JOSÉ AUGUSTO LIMÃO

Os famosos jacarandás estão apresentando os trajetos de muitos brasilienses com seu charme de tons rosa e roxo. Na época da floração a árvore apresenta uma profusão de flores em cachos de rosa a roxo que a cobrem por completo. E seus troncos de cor castanho escuro e tortuosos criam uma silhueta peculiar. Seja no trânsito, indo para o trabalho, escola ou fazendo caminhadas diárias, muitas pessoas reservam um pedaço do seu dia para apreciar os jacarandás.

Passando todos os dias em frente aos jacarandás, Simone Santos, 53 anos, contou que não sabia que a árvore roxa que embeleza o gramado ao lado da ciclovia tinha esse nome. “Eu trabalho aqui nas proximidades e faço esse trajeto da ciclovia diariamente a pé. Quando eles estão bem floridos costumo fazer umas fotos”. A administradora declara que já realizou fotos de todas as formas, desde encostada na árvore a deitado no tapete roxo. “Esse chão fica roxinho, é muito bonito de se ver. Eu gosto bastante de tirar fotos com a natureza seja um ipê ou um jacarandá”, salienta.

## Diversidade

Popularmente conhecido como jacarandá, a árvore tem diversas espécies e gêneros, como explica o engenheiro florestal Marcelo Pereira. O especialista afirma que algumas espécies não são nativas do cerrado. “Existem muitas árvores que dizem ser do cerrado, mas são de outras regiões. O cerrado é um bioma muito extenso”, afirma. O engenheiro ressalta que uma das espécies nativas da região é a sucupira branca, que tem início da florada, agora, no começo de setembro. “O nome popular jacarandá pode se referir a diversos gêneros e espécies. A sucupira branca pessoalmente é uma das plantas que mais me chama a atenção”, frisa.

Marcelo explica que esse tipo de sucupira branca floresce no período chuvoso da capital federal, e que a floração normalmente dura todo o mês de setembro. “Tem a gradação da coloração das flores. Temos desde tons rosa até tons roxo”, conta. Pereira enfatiza que muitas pessoas usam a semente da árvore de sucupira branca como anti-inflamatório.

## Paixão

Trabalhando nas proximidades dos jacarandás, Cesar Augusto Carvalho, 26, é apaixonado por ipês e diz que sempre que observa alguma árvore colorida faz uma pausa em seu trajeto para fotografar. “Nunca havia prestado atenção que essa árvore se chamava jacarandá, mas aqui, quando está tudo florido, é muito lindo de se ver”, frisa. Segundo o técnico

Fotos: Ed Alves/CB/DA.Press



A árvore é conhecida por produzir, nesta época do ano, uma profusão de flores que a cobrem por completo e concorre em beleza com os ipês

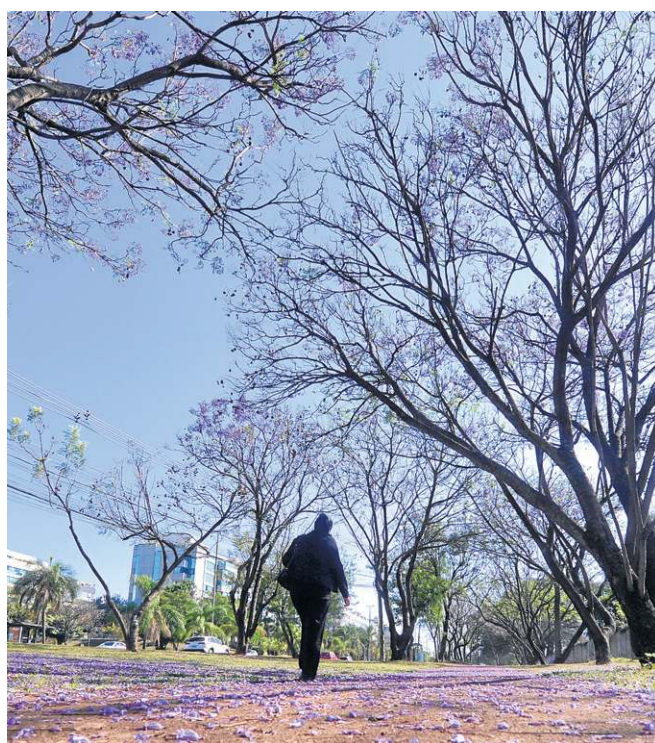

em informática, pode até acontecer de na correria no dia a dia as pessoas não observarem quando há o início da floração dos jacarandás, mas quando as árvores estão todas roxas, não há como

não prestar atenção. “Elas formam um corredor bellissimo”, destaca.

O cerrado abriga mais de 20 espécies de jacarandás nativos, e desses, apenas oito ocorrem aqui no Distrito Federal. O

mestre em botânica, Clapton Moura, expõe que esses tipos de árvores são normalmente arbóreas e arbustivas, com flores semelhantes às flores dos ipês. “Elas têm todas as suas pétalas unidas

formando um tubo e os frutos são umas cápsulas, bem características e os frutos são umas cápsulas, bem características”, declara.

## Floração

Clapton conta que essas árvores podem chegar a até 30 metros de altura. Ele explica que não é possível dizer qual o momento certo da floração de todas as espécies, mas que o comum é no intervalo entre agosto e novembro. “Elas vão florir sempre nesta época em que está acabando a seca e começam a chegar as chuvas”, salienta.

Para Moura, assim como os ipês, os jacarandás têm um momento, em que perdem todas as folhas por causa do stress para enfrentar o período de seca. “Os frutos delas dão no final da seca, porque as suas sementes são bem finas e não possuem muita reserva de nutrientes para esperar o tempo certo de germinar. Os períodos em que os frutos estão disponíveis são durante as chuvas, onde há tempo para as sementes tocarem o solo e germinarem”, lembra.

\*Estagiário sob a supervisão de Hylda Cavalcanti

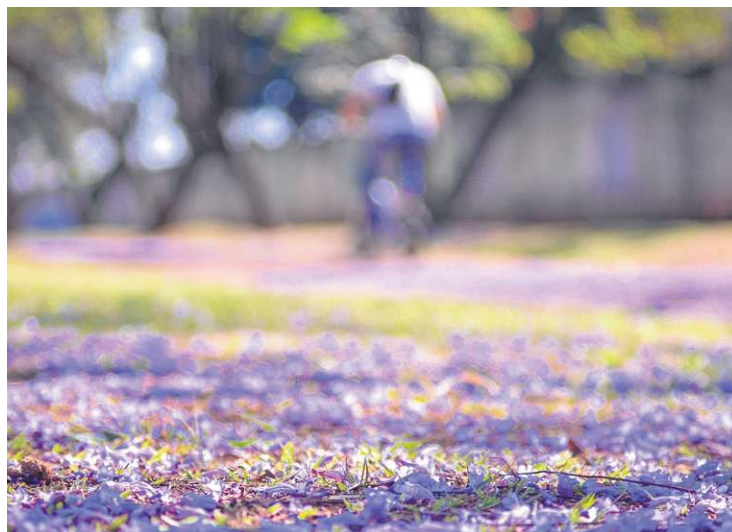

Assim como os ipês, as flores de jacarandá fazem um tapete no chão



A floração acontece, por aqui, sempre entre agosto e novembro



O bioma cerrado abriga mais de 20 espécies de jacarandás nativos



# Tome Nota

As informações para esta seção são publicadas gratuitamente. O material de divulgação deve ser enviado com informações completas do evento (inclusive data e preço), no mínimo cinco dias úteis antes de sua realização.

## CURSOS

### Dança

A Oficina Dança do Ventre Fusion tem 20 vagas abertas gratuitas para mulheres e o público lgbtqiapn+ com interesse em iniciar nessa forma de arte. A partir de amanhã, os encontros acontecem toda terça-feira das 19h30 às 20h30. As aulas são na unidade do Projeto Jovem de Expressão, localizado na Praça do Cidadão, em Ceilândia. As inscrições são feitas por formulário eletrônico disponível no site [linktr.ee/jovemdeexpressao](https://linktr.ee/jovemdeexpressao). Aulas em nível intermediário têm valor de R\$70 reais.

### Oficinas artísticas

O Programa Caminho da Arte oferecerá quatro oficinas gratuitas, para pessoas com deficiência visual. Os cursos ocorrerão na Sede da Administração e no IFB do Riacho Fundo I. As inscrições podem ser feitas até hoje pelo formulário [bit.ly/FormularioCaminhoDaArte](https://bit.ly/FormularioCaminhoDaArte). As aulas são entre 15 e 29 de setembro. Para mais informações acesse [ciasagradoriso.com.br](https://ciasagradoriso.com.br) ou pelo Instagram [@projetocaminhodaarte](https://www.instagram.com/projetocaminhodaarte).

### TJDFT Curso

O TJDFT, com o objetivo de combater e enfrentar a violência contra meninas e mulheres, busca conscientizar a população a respeito dos direitos da criança e adolescentes nessa situação. Quem se inscrever terá 90 dias para finalizar o curso. A carga horária é de 60h, na modalidade auto-instrucional. Para mais informações ou para realizar inscrições, acesse o link [autoinscricao.tjdft.jus.br](https://autoinscricao.tjdft.jus.br).

## OUTROS

### Cinema indígena

Amanhã, a 12ª Mostra Ecofante estreia no Cine Brasília com o filme brasileiro *Escute: A Terra foi Rasgada*. A sessão é gratuita e começa às 19h30, seguido por um debate com as lideranças indígenas Davi Kopenawa, Maial Kayapó e Julio Ye'kwana. O Cine Brasília fica localizada na entre quadra 106/107, próximo à estação de metrô 106. A programação completa está disponível no site [cinebrasil.com](https://cinebrasil.com).

## Desligamentos programados de energia

### » ÁGUAS CLARAS

Horário: 9h às 13h  
Local: Colônia Agrícola Arniqueira, Chácaras 131 a 133.  
Serviço: Poda de árvores.

### » ARNIQUEIRA

Horário: 9h às 13h  
Local: Setor Habitacional Arniqueira, Chácaras 13, 45, 125 a 127, 130 a 136, Conjuntos 4 e 5.  
Serviço: Poda de árvores.

### Jardim Mágico

O Conjunto Nacional realizará, todos os domingos do mês, o projeto *Jardim Mágico*, para que as crianças se divirtam com shows de magia que harmonizam truques com ciência, música, levitação e mentalismo. As apresentações serão realizadas a partir das 15h, no Jardim Urbano, localizado no 3º piso do shopping. O evento é gratuito, mas para poder participar os pais ou responsáveis devem retirar os ingressos pelo aplicativo do Shopping Conjunto Nacional (disponíveis para Android e iOS).

### Exposição Portinari

O Centro Cultural Banco do Brasil (CCBB) apresenta nova exposição intitulada *Portinari Raros*, com a apresentação de trabalhos de um dos maiores artistas brasileiros de todos os tempos, Cândido Portinari. A mostra é híbrida e conta com mais de 200 obras em formato físico ou digital, sendo que algumas delas inéditas para exposição. A entrada é gratuita e a retirada dos ingressos deve ser feita pelo link [ingressos.cccb.com.br/exposicao-portinari-raros](https://ingressos.cccb.com.br/exposicao-portinari-raros).

### Humor

Murilo Couto, uma das principais referências dos últimos anos no *stand up comedy* nacional, estará em Brasília, no dia 23 de setembro, às 20h, no Teatro da UNIP (913 Sul). Ele chega com o seu mais novo solo, intitulado *Ideias Soltas*. Os ingressos custam R\$ 60 (meia) e R\$ 120 (inteira). Para quem levar 1 kg de alimento não

perecível o valor fica reduzido a R\$ 85. Os ingressos podem ser comprados pelo site [ingressosdigital.com](https://ingressosdigital.com). Para mais informações acesse <https://linktr.ee/belugaeventos>.

### Psicologia

O Ceub oferece à comunidade atendimento psicológico para crianças (a partir de quatro anos), adolescentes, adultos, casais e famílias. Realizado pelo Centro de Formação Profissional (Cenfor) da instituição, os atendimentos acontecem no Edifício União, na Quadra 1 do Setor Comercial Sul. A taxa é de R\$ 40. Após a avaliação psicológica do paciente, as consultas são agendadas uma vez por semana, com o apoio dos alunos do curso de psicologia. Os interessados podem fazer o agendamento pelo telefone (61) 3966-1626 ou presencialmente, no Edifício União.

### Hélio Oiticica

O Centro Cultural Banco do Brasil (CCBB) apresenta a mostra *Delirium Ambulatorium*, com obras do artista plástico Hélio Oiticica, produzidas a partir dos anos 1950, até 15 de outubro. A visita vai de terça-feira a domingo, das 9h às 21h. A entrada é franca e os ingressos devem ser retirados pelo link [ingressos.cccb.com.br](https://ingressos.cccb.com.br).

### Exposição Japonesa

A Galeria de Arte do Templo da Boa Vontade (TBV) apresenta a exposição *Harmonia com Cerrado*, de cerâmica japonesa, do artista Honjo e Ikebana Sogetsu de Elder Lima. A mostra oferece ao público a junção da cultura e tecnologia nipônica com a matéria-prima 100% brasileira, argila, flores, folhas e galhos secos. A visita é gratuita e estará aberta ao público até 28 de setembro, todos os dias, incluindo feriados e finais de semana das 8h às 20h. Para mais informações acesse o Instagram [templodabovontadetbv](https://www.instagram.com/templodabovontadetbv).

### Show

Brasília receberá no dia 15, às 21h, a festa Meo, que rolê. O evento traz o melhor do Funk paulista com pagode. A principal atração será o MC Livinho, além de Largo Tudo, Geovana, Matheus Hartman, Daniel Futuro e Caio Hot. Ingressos custam entre R\$ 50 (área vip) e R\$ 80 (camarote) e podem ser adquiridos através do [sympa.com.br](https://sympa.com.br).

## Isto é Brasília

Minerying Júnior/CB/D.A.Press



### Jardim Botânico

Espaço muito visitado para eventos diversos ao ar livre, tais como piqueniques e caminhadas, o Jardim Botânico de Brasília foi o primeiro no país a ter um ecossistema predominantemente formado pelo bioma cerrado. Fica localizado às margens da Rodovia DF-035, no bairro do mesmo nome. Da sua área de cerca de 5 mil hectares, 526 ha são abertos à visitação, com plantas nativas e exóticas devidamente identificadas. O local fica aberto ao público de terça a domingo, das 9 às 17 horas, incluindo feriados, mediante o pagamento módico de R\$ 5 por pessoa. No caso de pedestres e ciclistas, a entrada é gratuita no período entre 7h30 e 8h50.

Poste sua foto com a hashtag [#istoembrasil](https://twitter.com/istoembrasil) e ela pode ser publicada nesta coluna aos domingos

[#istoembrasil](https://twitter.com/istoembrasil)

## » Destaques

### Festa do Morango

» A 27ª Feira do Morango, que se iniciou no último fim de semana, também acontecerá dos dias 6 até 10 de setembro. O evento se realiza em Brazlândia, na Sede da Associação Rural e Cultural Alexandre de Gusmão (Arcag), localizada no km 13 da BR-080. Nos dias 6 e 8, será realizada das 18h às 22h, nas demais datas, das 10h às 22h. A entrada é gratuita e o espaço contará com shows de artistas locais, começando a partir das 19h, e nacionais com início após as 22h. terá atrações como: Zé Vaqueiro e Vitor & Luan.

### Fotografia brasileiro

» A exposição gratuita *Olho de Rio: A celebração do pertencimento através da fotografia* está em exibição no Espaço Cultural Renato Russo até o dia 10. Com a coordenação do fotógrafo e arte-educador Lucas Viana, a visita vai das 10h às 20h, no Mezanino Praça Central. A entrada é livre para qualquer idade e não exige retirada de ingresso. O Espaço Cultural está localizado no Comércio Residencial 508 da Asa Sul. Mais informações no site [espacoculturalrenato.russo.com.br](https://espacoculturalrenato.russo.com.br).

## Acompanhe o Correio nas redes sociais

[WhatsApp \(61\) 99256.3846](https://api.whatsapp.com/send?phone=61992563846)

[/correioBraziliense](https://www.facebook.com/correioBraziliense)

Quem quiser fazer sugestões ao Correio pode usar o canal de interação com a redação do jornal por meio do WhatsApp. Com o programa instalado em um smartphone, adicione o telefone à sua lista de contatos.

[@cbfotografia](https://www.instagram.com/cbfotografia)

[@correio](https://www.twitter.com/correio)

## O tempo em Brasília

Poucas nuvens.



## Umidade relativa

Máxima **75%**

Mínima **25%**

## A temperatura

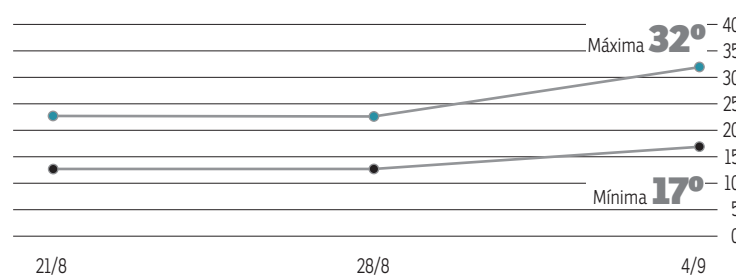

## O sol

Nascente  
6h18



Poente  
18h04

## A lua



Cheia  
29/9



Mingante  
6/9



Nova  
14/9



Crescente  
22/9



## grita geral

[grita.df@dabr.com.br](https://www.dabr.com.br) (cartas: SIG, Quadra 2, Lote 340 / CEP 70.610-901)

## GUARÁ

### TERRENO ABANDONADO

Um terreno abandonado em frente às concessionárias do SIA Trecho 3, no Guará, é motivo de preocupação para Mônica Souza. Segundo ela, o local tem mato alto, entulho espalhado, não é iluminado por postes e é ponto para uso de drogas. “Clientes e funcionários dos estabelecimentos nas redondezas vivem apavorados”. A revendedora de carros ainda cita que não se sabe quem é o responsável pelo terreno.

» A Secretaria DF Legal informa que diante da situação relatada pela reportagem, a fiscalização da pasta esteve no local nesta sexta-feira (1º/9), oportunidade em que foi constatada a irregularidade. O responsável pela área foi identificado e será notificado a providenciar a limpeza e cercamento do lote. O DF Legal pede para que este tipo de situação seja relatado via telefone 162, site [Participa DF](https://www.participa.df.gov.br) ou presencialmente no SIA Trecho 3, 1545/1555.

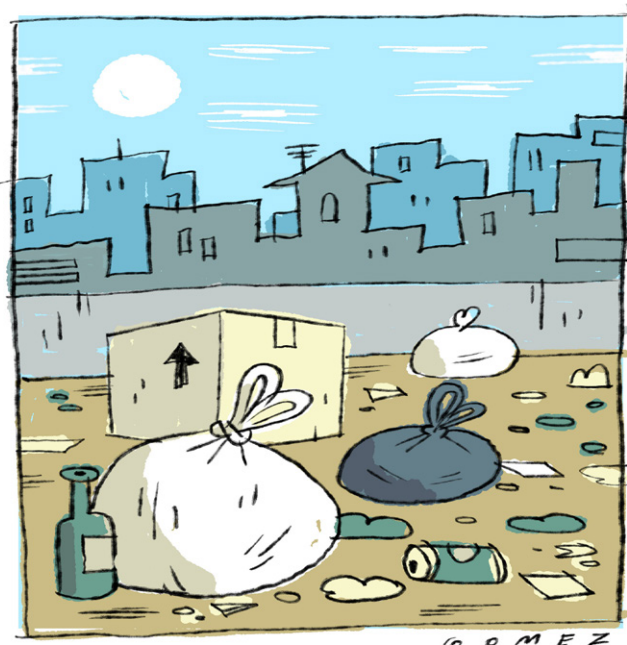

## VICENTE PIRES

### ENDEREÇO NÃO ENCONTRADO

O CEP da moradia de Milton Lourenço não está sendo encontrado pelos Correios. O morador de Vicente Pires contou que perdeu uma entrega devido à impossibilidade de localização do endereço. “Tentei descobrir o novo CEP e o google deu como não encontrado. O endereço que está na conta de luz também não funciona”, reclama.

» A Administração de Vicente Pires informou que o setor habitacional Vicente Pires passa por processo de regularização fundiária e os endereços que eram usados anteriormente, criados pelos próprios moradores, passam a não existir mais a partir do registro cartorial dos imóveis. “O endereço a ser usado hoje é cartorial. Todos os moradores devem se informar sobre o processo de regularização e endereçamento”, afirma a mensagem enviada. De acordo com o órgão, orientações são dadas de forma presencial. “Não há como dar informações por meio telefônico, pois é necessária a confirmação exata no mapeamento da localização do imóvel para que possa ser passado o endereçamento correto”, conclui.



## ESPORTES

correiobraziliense.com.br/esportes - Subeditor: Marcos Paulo Lima E-mail: [esportes.df@dabr.com.br](mailto:esportes.df@dabr.com.br) Telefone: (61) 3214-1176

## Neymar

Aguardado hoje, em Belém, na apresentação da Seleção Brasileira, o atacante Neymar reclamou das últimas temporadas com a camisa do PSG em entrevista à tevê Globo. O jogador do Al-Hilal disparou: "Nós (Neymar e Messi) vivemos um inferno, tanto ele quanto eu". O argentino foi para o Inter Miami da MLS.



## ELIMINATÓRIAS

Comandante do Gama em 2008 lembra ao **Correio** do interesse de Fernando Diniz pela rotina de técnico. Ex-meia alviverde inicia missão na Seleção hoje, em Belém

# Baú do Seu Ademir

MARCOS PAULO LIMA

Duzentos e sessenta e nove dias depois da eliminação do Brasil na Copa de 2022 pela Croácia sob o comando de Tite, Fernando Diniz Silva inaugura, hoje, uma nova era na Seleção. Aos 49 anos, o mineiro de Patos de Minas receberá os convocados, em Belém, para o início das Eliminatórias rumo ao Mundial de 2026 no Canadá, Estados Unidos e México. A nova tentativa de conquistar o hexa começará nesta sexta-feira contra a Bolívia, no Estádio Olímpico Mangueirão. Na sequência, o elenco enfrentará o Peru no dia 12, no Estádio Nacional, em Lima, nesta Data Fifa.

Certa vez, Diniz confidenciou um sonho ao irmão, Paulo Silva. "Um dia vou treinar a Seleção". Antes da meta distante, pulsava em Brasília o desejo de trocar o par de chuteiras pela prancheta e virar técnico. O Gama foi o último time da carreira do meia. Ele era comandado à época pelo técnico Ademir Fonseca na Série B do Campeonato Brasileiro. A passagem relâmpago é lembrada pelo profissional em entrevista ao **Correio Braziliense** como um marco na transição da carreira.

"O Diniz sempre foi muito inteligente. Um líder por onde passou. Muito tranquilo para se relacionar. Tinha comando no grupo, no vestiário. Ele auxiliava até o treinador no dia a dia com um comportamento disciplinar exemplar", acrescenta.

Semifinalista da Libertadores pelo Fluminense e responsável interinamente por comandar a Seleção até o desembarque do italiano Carlo Ancelotti no país, após o fim da temporada do Real Madrid na Europa, Diniz era curioso no Gama. "Ele perguntava muito sobre o trabalho. Havia um questionamento positivo da parte dele. Queria entender o que estávamos fazendo, por que estávamos fazendo. Interagia com todos na comissão técnica. É uma característica dele. Poucos jogadores agiam assim naquela época no Gama", elogia Fonseca.

O treinador usou Diniz nas funções de segundo volante e terceiro homem do meio de campo. "O Fernando Diniz ficou uns 40 dias no Gama. Demorou a se condicionar. Depois, ele foi expulso, pegou uma suspensão do STJD e decidiu encerrar a carreira. Eu cheguei no fim do Campeonato do Distrito Federal. Ele foi contratado para a Série B. Foi apresentado com uma porção de jogadores levados à época por um empresário chamado Maurílio", lembra.

Diniz disputou apenas uma partida com a camisa alviverde. Estreou na derrota por 2 x 0 para o Grêmio Barueri pela Série B do Brasileiro e levou cartão vermelho depois da partida. Ofendeu o árbitro Renato Cardoso da Conceição. Pegou seis jogos de

gancho no Superior Tribunal de Justiça Desportiva (STJD), desfalcou o time comandado por Flávio Barros e pediu demissão.

O então jogador apresentou dois argumentos para a saída do Gama: "Eu ia ficar muito tempo sem jogar e isso onera o clube. E estou longe da minha família, preciso resolver problemas particulares", disse Diniz ao **Correio** em 2008. Ele estava de sacoco cheio das injustiças da arbitragem. Sempre questionou muito os juízes", reforça Fonseca.

Presidente do Gama à época, Carlos Macedo confirma o episódio em entrevista ao **Correio**. "Ele tinha um contrato conosco, fez um jogo lá em Barueri (Barueri 2 x 0 Gama) e depois foi punido. Na partida contra o Corinthians (em Taguatinga) ele ficou sabendo da punição. Inclusive assistimos ao jogo eu, ele e o Andrés Sánchez (ex-presidente do Corinthians) lá no Serejão (Gama 1 x 3 Corinthians). Nós conversamos, ele comentou sobre a punição e falou que aproveitaria para encerrar a carreira. Eu falei: 'Pô, tudo bem, fica bom para a você assim?' Ele falou que não jogaria e fizemos um acordo: pagamos um mês de salário para ele e o liberamos na apresentação do elenco na segunda-feira". Diniz arrumou as malas, seguiu rumo ao aeroporto e praticamente encerrou a carreira de jogador.

## Fã do Dinizismo

Quinze anos depois, Ademir Fonseca troca o papel de treinador de Diniz pelo de torcedor. "Todos nós brasileiros estamos torcendo para que ele represente bem o nosso país. Ele pertence a uma geração mais nova. Está havendo muita valorização dos estrangeiros e desvalorização dos profissionais do mercado nacional. Ele representa a nossa categoria. Eu sempre acho que temos espaço para estrangeiros e brasileiros", opina o fã do dinizismo. Ambos duelaram várias vezes em competições do interior de São Paulo, quando o técnico do Fluminense e da Seleção passou por Votoraty, Paulista e Audax.

Fernando Diniz foi colega de técnicos radicados no Distrito Federal. O carioca Marcos Soares é um deles. Ambos se cruzavam no CBF Academy — o curso de treinadores da entidade. "Encontrei algumas vezes o Fernando, e ele sempre foi muito educado, esclarecido, com um conhecimento vasto, bacana, sempre calmo. A escolha dele não poderia ser melhor. Estamos muito bem representados. Ele tem feito coisas diferentes, conseguido resultados e encantado com o futebol apresentado pelos times dele", elogia o profissional com passagem por Brasiliense, Ceilandense, Sobradinho e Brasília. Atualmente, ele trabalha na Seleção sub-19 da Arábia Saudita.

## Os convocados

## Goleiros:

Alisson (Liverpool-ING)  
Ederson (Manchester City-ING)  
Lucas Perri (Botafogo)

## Laterais:

Vanderson (Monaco)  
Renan Lodi (Olympique de Marselha-FRA)  
Danilo (Juventus-ITA)  
Caio Henrique (Monaco)

## Zagueiros:

Gabriel Magalhães (Arsenal-ING)  
Ibañez (Al-Ahli-ARA)  
Marquinhos (PSG-FRA)  
Nino (Fluminense)

## Meio-campistas:

André (Fluminense)  
Bruno Guimarães (Newcastle-ING)  
Casemiro (Manchester United-ING)  
Joelinton (Newcastle-ING)  
Raphael Veiga (Palmeiras)

## Atacantes:

Antony (Manchester United-ING)  
Gabriel Martinelli (Arsenal-ING)  
Matheus Cunha (Wolverhampton-ING)  
Neymar (Al-Hilal - ARA)  
Richarlison (Tottenham-ING)  
Rodrygo (Real Madrid-ESP)  
Raphinha (Barcelona-ESP)

## Agenda

## 8/9 - Sexta-feira

Brasil x Bolívia  
Mangueirão (Belém-PA)

## 12/9 - Terça-feira

Peru x Brasil  
Nacional de Lima (Peru)





ESPORTES

**BRASILEIRÃO** Manifestação na Barreira do Vasco pela reabertura de São Januário rouba a cena em rodada marcada por quantidade excessiva de cartões vermelhos e a economia de gol até em clássico

# Teu protesto assim se fez

MARCOS PAULO LIMA

Reprodução TV/Vasco

Em uma rodada marcada pelo baixíssimo número de gols (11) e uma quantidade absurda de expulsões (9), a torcida do Vasco virou protagonista no meio da rua enquanto o time arrancava empate por 1 x 1 contra o Bahia, em Salvador, na estreia do meia francês Payet com a camisa cruzmaltina.

Impedido pela Justiça de mandar partidas na casa própria desde a confusão generalizada na derrota para o Goiás, em 23 de junho, o clube luta contra parecer considerado preconceituoso contra a comunidade. Nas redes sociais, o time carioca endossou o ato: "Barreira do Vasco, casa do Legítimo Clube do Povo". Telões foram instalados na avenida e os vascaínos se aglomeraram para torcer pela equipe de Ramón Díaz. Em Salvador, Ademir abriu o placar para o Bahia. O centroavante Vegetti igualou o placar e evitou a derrota fora de casa.

O movimento deu fôlego à luta da diretora jurídica da Sociedade Anônima do Futebol (SAF) do Vasco nas negociações com a Justiça para a liberação de São Januário. Diretores informaram, ontem, que o clube está muito próximo de um acordo com o Ministério Público do Rio.

Ramón Díaz soube dos atos populares na entrevista coletiva depois da partida e fortaleceu o movimento. "Incrível o que faz a torcida do Vasco, incrível. Demonstra que é um grande clube, com uma grande torcida. Queremos jogar na nossa casa, no nosso estádio. Podemos lotar dois estádios com a nossa torcida", comentou o treinador argentino.

Irritado e comportando-se com mais coragem do que os dirigentes do Vasco, Díaz olhou para a câmera e cobrou com veemência. "Que acabem com essa suspensão. Todo mundo pode jogar em seu campo, e nós, não. E temos torcida para encher três estádios, nos deixem jogar na nossa casa, por favor!", reforçou no discurso insistente.

Antes de comprar a briga da Barreira do Vasco, Ramón Díaz exaltou a evolução do time e fez uma promessa batendo as mãos na mesa. "Mensagem para todo mundo e para a torcida do Vasco: o Vasco não vai cair, vamos lutar. Façam o que façam, o Vasco não vai cair. Vamos lutar até o



Torcedores assistiram ao jogo em um telão nos arredores de São Januário em defesa da reabertura da arena

Reprodução TV/Vasco



A concentração do movimento da Barreira do Vasco começou em ritmo de samba antes do jogo contra o Bahia

*"Que acabem com essa suspensão. Todo mundo pode jogar em seu campo, e nós, não. Temos torcida para encher três estádios, nos deixem jogar na nossa casa"*

Ramón Díaz, técnico do Vasco

**9**  
Expulsões teve a 22ª rodada do Campeonato Brasileiro: Jair (Vasco), Soteldo (Santos), Maycon (Corinthians), Murilo (Palmeiras), Maguinho e Lucas Halter (Goiás), Luiz Adriano (Internacional), Fernandinho (Athletico-PR) e Gabriel Pires (Botafogo)

fim, façam o que façam", repetiu. O treinador ficou satisfeito com a estreia do meia francês Payet. "Ele está com a gente há pouco tempo, ainda não está 100%, tem que seguir trabalhando. Temos duas semanas para que ele fique bem. Mas é um jogador importante, que tem muita presença, só que tem que ficar bem. Estou contente com ele e certamente vai melhorar no futuro. Gostei da posição em que ele jogou, com os dois pontas. Tivemos mais presença. No segundo tempo pudemos jogar melhor, empatar, poderíamos ter ganhado a partida", analisou.

**Decepção**

A última rodada antes de mais uma pausa para a Data Fifa foi frustrante. Na Neo Química Arena, em São Paulo, o dérbi entre Corinthians e Palmeiras terminou empatado por 0 x 0, mesmo placar do duelo entre Cruzeiro e Red Bull Bragantino, no Mineirão. Os goleiros Cássio e Werverton tomaram o protagonismo dos atacantes e mantiveram o placar intacto. Resultado ruim, principalmente, para o Palmeiras. O time de Abel Ferreira desperdiçou a oportunidade de diminuir a vantagem do líder Botafogo para oito pontos. No domingo, o Glorioso perdeu para o Flamengo por 2 x 1. O técnico Bruno Lage chegou a colocar o cargo à disposição na entrevista pós-jogo, porém foi demovido da ideia pelo presidente da SAF alvinegra, John Textor.

Insatisfeito com o resultado em Itaquera, o técnico Vanderlei Luxemburgo ficou pistola. Criticou o árbitro Anderson Daronco, ficou irritado com as perguntas sobre a surpreendente ausência de Renato Augusto na escalação e usou até palavrão na entrevista antes de pedir desculpas.

Na manhã de ontem, o Grêmio derrotou o Cuiabá por 2 x 0 com gol de Luis Suárez e um contra de Rielme. Outro tricolor, o Fluminense, driblou o péssimo estado do gramado do Raulino de Oliveira, em Volta Redonda (RJ), para derrotar o Fortaleza por 1 x 0. O gol saiu nos acréscimos graças ao lateral-esquerdo Diogo Barbosa.

O Santos perdeu para o América-MG por 2 x 0 e continua encabeçando a zona do rebaixamento. Com a pausa para as Eliminatórias, o Brasileiro só retornará no próximo dia 13.

**Giro Esportivo**



Gianni Neri / AFP

**Campeonato Inglês**

Nos acréscimos, o Arsenal decidiu, ontem, a partida contra o Manchester United, no Emirates Stadium, e deixou o campo com uma vitória por 3 x 1. Declan Rice e o atacante brasileiro Gabriel Jesus cravaram a vitória.



Redes Sociais - Juventus

**Campeonato Italiano**

Convocado para a Seleção pelo técnico Fernando Diniz, o lateral-direito Danilo brilhou ao marcar um gol na vitória da Juventus sobre o Empoli por 2 x 0, ontem, pela terceira rodada do Campeonato Italiano.



Marco Bertorello / AFP

**Fórmula 1**

Pela primeira vez na Fórmula 1, um piloto venceu 10 etapas consecutivas. Ontem, Max Verstappen pressionou e desbancou Carlos Sainz Jr. para vencer na casa da Ferrari, no GP da Itália, no Circuito de Monza.



Brenton Edwards / AFP

**Tênis**

Luisa Stefani e a americana Jennifer Brady avançaram às quartas de final da chave de duplas femininas do US Open. A tenista brasileira e a atleta da casa derrotaram a alemã Tatjana Maria e a holandesa Arantxa Rus.



Marco Bertorello / AFP

**MotoGP**

A etapa da Catalunha teve tensão e apreensão após uma sequência de acidentes na largada envolvendo sete pilotos. O líder da temporada Francesco Bagnaia teve a perna atropelada. Aleix Espargaró venceu a prova.

Divulgação/CBB



O Brasil não foi páreo contra a forte Eslovênia, ontem, na Indonésia

**BASQUETE**

## Eliminado da Copa, Brasil arrisca não ir à Olimpíada

A Seleção Brasileira masculina se despediu do Mundial de basquete ontem. De quebra, ficou sem a vaga olímpica. Em jogo decisivo, o time nacional perdeu por 104 x 84 para a Letônia, em Jacarta, na Indonésia.

Com o Grupo L da segunda fase embolado, os times entraram em quadra para uma espécie de "mata-mata". Quem vencesse avançaria às quartas de final. Após um jogo muito parelho no primeiro tempo, o Brasil se perdeu em quadra na meta-



de final e viu o rival sobrar em quadra, construindo rapidamente a vantagem de 20 pontos.

"A Letônia é um time a ser olhado neste Mundial, vem fazendo jogos impressionantes e não é à toa que deixou Espanha e França para trás. Jogaram muito bem, souberam explorar nossa defesa e conseguiram matar bolas no estouro do cronômetro. A saída do Caboclo também prejudicou muito a nossa defesa, ele defende muito

o aro e sem ele não conseguimos manter isso", comentou o técnico Gustavo De Conti.

Agora o Brasil precisará disputar o Pré-Olímpico para tentar a vaga em Paris-2024. O torneio será no próximo ano e apenas o campeão conquistará vaga aos Jogos Olímpicos. A Seleção Brasileira não disputa desde 2016, quando o Rio de Janeiro sediou o evento.

Nas quartas de final, o Canadá enfrentará a Eslovênia, enquanto a Letônia terá pela frente a Alemanha. Os dois outros confrontos serão: Itália x EUA e Lituânia x Sérvia.

**PLACAR**

	P	J	V	E	D	GP	GC	SG
<b>SÉRIE A</b>								
<b>LIBERTADORES</b>								
1º Botafogo	51	22	16	3	3	39	13	26
2º Palmeiras	41	22	11	8	3	37	17	20
3º Grêmio	39	21	12	3	6	34	25	9
4º Flamengo	39	22	11	6	5	36	27	9
5º Fluminense	38	22	11	5	6	31	22	9
6º Bragantino	36	22	9	9	4	29	21	8
7º Athletico-PR	34	22	9	7	6	32	26	6
8º Fortaleza	32	22	9	5	8	25	21	4
9º Atlético-MG	31	22	8	7	7	25	19	6
10º Cuiabá	28	22	8	4	10	21	27	-6
11º São Paulo	28	21	7	7	7	25	21	4
12º Cruzeiro	26	22	6	8	8	20	20	0
13º Corinthians	26	21	6	8	7	22	23	-1
14º Internacional	26	22	6	8	8	17	24	-7
15º Goiás	25	22	6	7	9	20	29	-9
16º Bahia	22	22	5	7	10	23	29	-6
17º Santos	21	22	5	6	11	21	36	-15
18º Vasco	17	21	4	5	12	16	31	-15
19º América-MG	16	21	4	4	13	24	45	-21
20º Coritiba	14	21	3	5	13	21	42	-21
<b>REBAIXADOS</b>								

**22ª RODADA**

**Sábado**

Goiás 0 x 0 Internacional

Athletico-PR 1 x 1 Atlético-MG

Botafogo 1 x 2 Flamengo

**Ontem**

Grêmio 2 x 0 Cuiabá

Fluminense 1 x 0 Fortaleza

Corinthians 0 x 0 Palmeiras

Cruzeiro 0 x 0 Bragantino

Bahia 1 x 1 Vasco

América-MG 2 x 0 Santos

**27/09/2023**

19:00-São Paulo x Coritiba

**SÉRIE B**

	P	J	V	E	D	GP	GC	SG
1º Vitória	49	26	15	4	7	36	19	17
2º Sport	46	26	13	7	6	36	23	13
3º Novorizontino	45	26	14	3	9	32	18	14
4º Criciúma	44	26	13	5	8	28	20	8
5º Juventude	44	26	13	5	8	26	20	6
6º Guarani	44	26	12	8	6	32	20	12
7º Vila Nova	42	26	12	6	8	28	15	13
8º Atlético-GO	41	26	10	11	5	36	34	2
9º CRB	39	26	11	6	9	28	27	1
10º Ceará	38	26	10	8	8	27	26	1
11º Mirassol	37	26	10	7	9	25	24	1
12º Botafogo-SP	35	26	9	8	9	17	28	-11
13º Ituano	32	26	8	8	10	26	27	-1
14º Ponte Preta	31	26	7	10	9	16	21	-5
15º Chapecoense	27	26	6	9	11	26	30	-4
16º Avaí	27	26	6	9	11	22	34	-12
17º Sampaio Corrêa	27	26	5	12	9	19	28	-9
18º Tombense	22	26	5	7	14	27	38	-11
19º Londrina	20	26	5	5	16	21	38	-17
20º ABC	16	26	2	10	14	16	34	-18

**26ª RODADA**

**Quarta**

Novorizontino 2 x 0 Ituano

**Quinta**

Juventude 0 x 0 Chapecoense

**Sexta**

Vitória 0 x 0 Mirassol

Londrina 1 x 1 Tombense

**Sábado**

Avaí 0 x 2 Atlético-GO

Ceará 1 x 0 Criciúma

ABC 1 x 1 Sampaio Corrêa

Guarani 1 x 0 Ponte Preta

**Ontem**

Vila Nova 0 x 1 CRB

Botafogo-SP 1 x 1 Sport







# Diversão & Arte

MATUÊ VIVE UMA DAS MELHORES FASES DA CARREIRA E SE COLOCA NA LINHA DE FRENTE DE UMA NOVA GERAÇÃO DA MÚSICA DO NORDESTE EM SHOW NO THE TOWN

## CONECTADO

» PEDRO IBARRA

**H**averá um Brasil antes e depois do Matuê. O trapper é o artista mais ouvido do Brasil nos últimos anos, tem mais de 15 músicas com aproximadamente 100 milhões de reproduções no Spotify e conquistou o primeiro lugar dos rankings da plataforma por quatro anos seguidos. Ele se encaminha para mais um ano colhendo bons frutos do próprio trabalho com o sucesso do single *Conexões de Máfia* e um show marcante no maior festival de 2023, o The Town. O ano é de Matuê, e ele está pronto para a posição de protagonismo que conquistou.

O artista cearense, natural de Fortaleza, investiu no trap quando o subgênero do hip-hop ainda era algo muito internacionalizado e pouco popular. Seja pela forma como fez, ou pela necessidade do público de algo novo, Matuê caiu nas graças do ouvinte e mudou o mercado. “É interessante a forma que a gente trouxe a valorização, falando de marketing, falando de lançamento, falando de videoclipes, falando até da mixagem e masterização”, lembra o trapper que se sente pioneiro. “Hoje é super valorizado, mas antigamente era um valor que eu tinha na minha cabeça”, complementa em entrevista ao *Correio*.

O processo foi de acreditar em si, sem necessariamente esperar que as pessoas em volta reconhecessem esse valor de imediato. “Na época que eu comecei a desenvolver essa ideia de fazer esse som, de trabalhar minha carreira como Matuê, eu mostrava para as pessoas à minha volta o que eu queria fazer e a galera dava risada, porque realmente era uma caminhada muito distante, um lance meio inimaginável”, conta o artista.

Porém, nunca foi uma aposta e sim uma visão. “É engraçado que hoje em dia muitas pessoas que eu converso falam que sabiam que eu ia virar, que eu ia dar certo, mas, naquela época, era uma ideia que assustava as pessoas”, explica. “Eu sempre acreditei 100% nisso, sempre tive certeza que ia dar certo, porque eu confiava muito no meu trabalho e a minha visão do que eu queria fazer dentro do mercado”, recorda.

A ideia virou e continua virando. O artista lançou *Conexões de Máfia* em 2023 e já é uma das músicas mais ouvidas do ano no país. O selo do qual é fundador, 30praum, já tem festival e ele é atração principal ou, no mínimo, celebrada por onde passa, incluindo palcos como o do Lollapalooza e do Rock in Rio.

O momento é de pensar nos próximos passos. Para eles, um álbum está no forno. Matuê prefere não falar quando será lançado. No entanto, o trapper já tem certeza da sensação que quer transmitir.

“A minha meta mudou um pouco, ela se tornou uma meta criativa, em vez de ser uma meta numérica, tem mais a ver com o que eu vou entregar criativamente para as pessoas, musicalmente, conceitualmente, então eu tenho trabalhado o meu disco novo muito focado nisso”, afirma. “Eu realmente queria abrir a mente das pessoas, musicalmente falando, entregar algo que dê abertura pros meus fãs, para outros artistas que também me acompanham”, acrescenta. “Eu realmente quero trazer algo que seja rico em texturas, cores, sons, em tudo”, completa.

com

Matuê vê um amplo mundo para conquistar criativamente, mas, o planeta, ele pretende conquistar em português. Mesmo tendo feito parcerias recentes com artistas, como o norte-americano *Rich The Kid*, a ideia nunca foi se encaixar no mercado estrangeiro e sim trazer o público de fora para o Brasil. “Eu gosto muito mais da sensação de trazer as pessoas para o que é nosso do que a gente tentar se adaptar ao que é deles”, diz Matuê.

Por enquanto, os fãs podem contar com um lançamento que ele tem antecipado nas redes sociais. Ele promete, em breve, uma colaboração com Mc Ryan de SP. “É uma surpresinha que preparei com o Ryan, que está muito próxima, já está perto. Não é nada tão grandioso quanto as coisas que eu estou trabalhando no meu disco, mas acho que pode ser uma surpresa inesperada”, adianta. “Foi uma música que feita muito despretensiosamente. E às vezes é aí que está a magia”, reflete.

### Um passo para trás e dois para frente

Ao se entender como um artista do futuro do país, Matuê precisou voltar para o que o tornou artista: a poetisa Núbia Brasileira, pessoa que também chama de avó. Uma mulher, na opinião dele, “à frente do tempo” e “orgulhosa de ser nordestina”, que o criou, mas que morreu sem assistir um show sequer dele, há 16 anos.

Matuê evocou a memória dela ao palco para o show Matuê convida o Nordeste do The Town, realizado no último domingo. “Mergulhei no material, nas coisas que ela criou, nos poemas, nos livros que ela escreveu, e eu acho que tem uma coisa muito forte que eu posso trazer para esse show. E foi justamente isso que eu trouxe”, conta. “As vezes é sobre dar um passo atrás e conectar-se com as coisas da minha avó que até hoje são super fundamentais que eu entendi o Nordeste como protagonista”, acredita.

O show do The Town mostrou que não só o artista quer representar a região em que nasceu e mora no palco com que ele quer que as pessoas de onde é estejam na linha de frente da música do Brasil. “Artisticamente, algo que de fato tenha o respeito, não só aquela coisa de inclusão do Nordeste. A gente não quer mais isso. A gente quer ser o protagonista mesmo da nossa história, da nossa arte, de tudo”, clama.

Por isso, Núbia foi essencial, afinal, sem ela nem o Matuê seria realidade. “Eu a tenho como anjo da guarda mesmo, que olha por mim, acompanha tudo que eu estou fazendo, apesar de nunca ter visto um show meu, nunca ter visto a coisa acontecendo mesmo, foi a pessoa que colocou o primeiro instrumento na minha mão e me ensinou a primeira nota”, confidencia. Por isso ele dedica essa apresentação para ela: “Ela vai ser a minha participação especial, esse show é para a minha avó”.



É engraçado que hoje em dia muitas pessoas com quem eu converso falam que sabiam que eu ia dar certo, mas, naquela época, era uma ideia que assustava as pessoas”  
Matuê

# PASSADO e FUTURO



# CLASSIFICADOS

Brasília, Distrito Federal, segunda-feira, 4 de setembro de 2023

Para anunciar ▶ **3342-1000**
**1 IMÓVEIS**  
 COMPRA & VENDA

**2 IMÓVEIS**  
 ALUGUEL

**3 VEÍCULOS**
**4 CASA**  
 & SERVIÇOS

**5 NEGÓCIOS**  
 & OPORTUNIDADES

**6 TRABALHO**  
 & FORMAÇÃO PROFISSIONAL

**QUERO CONTEMPLADO**  
 WWW.QUEROCONTEMPLADODF.COM.BR

**COMPRA E VENDA DE CONSÓRCIO**  
 Automóvel Imóvel Contemplado Não contemplado

(61) 98406-1067 / 99882-7676

 SBN QD. 02, BL. J, EDF. ENG. MAURÍCIO  
 11º ANDAR, SALAS 1112 A 1115,  
 ASA NORTE - BRASÍLIA/DF

**1 IMÓVEIS COMPRA E VENDA**

**1.1 Apart Hotel**

**1.2 Apartamentos**

**1.3 Casas**

**1.4 Lojas e Salas**

**1.5 Lotes, Áreas e Galpões**

**1.6 Sítios, Chácaras e Fazendas**

**1.7 Serviços e Crédito Imobiliário**

**1.1 APARTHOTEL**

**INVEST FLAT VENDE**  
 ATHOS BULCÃO a poucos minutos da Esplanada e dos principais centros comerciais da região 3033-3865 cj21229

**INVEST FLAT VENDE**  
 BIARRITZ FLAT apto 1qto com 44m², 12º andar. Tratar: 3033-3865 cj21229

**1.2 APARTAMENTOS**

**ÁGUAS CLARAS**

**1 QUARTO**

**SORAYA SCARINCI VENDE**  
 QS 05 Cond Costa Verde Apto 1qto 40m² R\$ 225 mil 3351-4991

**QS 09** Rua 123 Lote 07 Ed. Sophia Space 1º andar. 1 qto, sala, coz., banh., varanda, gar., elevador, câmera. Frente pra pista. Top! R\$ 156 mil. Aceito carro até 40 mil. Direto com o proprietário. Tr: 9 9976-2957

**ABDALLA IMÓVEIS**  
 R 09 Res Easy apt 1qto + sala com varanda armário nascente. 98114-9654

**1.2 ÁGUAS CLARAS**

**2 QUARTOS**

**ABDALLA IMÓVEIS**  
 QD 203 Resid Ravela 2 qtos sendo 1 ste nascente 98114-9654

**ABDALLA IMÓVEIS**  
 R 19 Resid Lores Lindo Apto 2 qtos 68m² próx park/ metrô 98114-9654

**3 QUARTOS**

**RICARDO NERI IMOVEIS**  
 QD 105 Norte Nature Residence 128m² 3qtos 3stes 2vq 99324-6806

**RICARDO NERI IMOVEIS**  
 R DAS CARNAUBAS apto 96m² 3qtos 1suíte varanda garagem TR: 99324-6806 c/19540

**RICARDO NERI IMOVEIS**  
 RUA 36 Sul Resid Ouro Branco VI 3qtos 3stes alto padrão 99324-6806

**ASA NORTE**

**1 QUARTO**

**BARRA IMOBILIARIA**  
 Desde 1985  
 Avaliações Gratuitas  
**QUER VENDER OU ALUGAR SEU IMÓVEL?**  
 AQUI NÃO PERDEMOS NEGÓCIO!  
 (61) 3352-4544  
 www.barraimobiliaria.com.br

**VIRTUAL IMOB. VENDE**  
 ED PRIME RESIDEN-CE Excelente apto 1qto 44m² totalmente mobiliado 3322-6644 cj12135

**VIRTUAL IMOB. VENDE**  
 ED PRIME RESIDEN-CE Excelente apto 1qto 44m² totalmente mobiliado 3322-6644 cj12135

**1.2 ASA NORTE**

**3 QUARTOS**

**SORAYA SCARINCI VENDE**  
 104 ótimo Apto 3 qtos sendo 2 suítes armários 3351-4991

**VIRTUAL IMOB. VENDE**  
 713/913 Golden Place semi mobiliado nascente 5º andar 61 3322-6644

**4 OU MAIS QUARTOS**

**KR STATE VENDE**  
 314 EXCELENTE Cobertura 376m² de área privativa, vazado canto 3968-5400/ 99813-1453/ 99972-6002 c5297

**ASA SUL**

**1 QUARTO**

**ALESSANDRO JARDIM**  
 SHS QD 06 Brasil XXI 1qto com 42m² mobiliado padrão poolTr: 3963-6881 c/11763

**2 QUARTOS**

**BLOCO LINDA REFORMA!!!**  
 310 SQS 2qts nascente vista p/ jardim, garagem subsolo MAPI Whats 98522-4444 cj27154

**3 QUARTOS**

**TOLOZA VENDE!**  
 107 SQS 3qtos arms salão cozinha área de serv. Dce 140m² út. original só R\$ 1.170.000,00 99982-2077 c513

**ÓTIMO NEGÓCIO!! MAPI**  
 306 SQS alto, nasc 3qts ste closet arms ar cond Ac Fin MAPI Whats 98522-4444 cj27154

**410 R\$685.000** 3qtos DCE, canto. 2º andar. Tr: 99127-4863 c1613

**REFORMA NOVA!!!**  
 416 SQS Excel apto c/ elevador 3qts suítes closet 92m² MAPI Whats 98522-4444 cj27154

**PRÉ LANÇAMENTO!**  
 SUPER QUADRA 500 3 suítes 124m² lavabo, varanda gourmet, lazer completo. Antecipe-se: (61) 9.9987-3287

**PRÉ LANÇAMENTO!**  
 SUPER QUADRA 500 3 suítes 124m² lavabo, varanda gourmet, lazer completo. Antecipe-se: (61) 9.9987-3287

**1.2 CEILÂNDIA**

**CEILÂNDIA**

**1 QUARTO**

**PROPRIÉTÉ EMPREEND**  
 QNM 33 aptos de 1 e 2 qtos, 32 a 58m² próx metrô 3273-2111 99295-1257

**GUARÁ**

**2 QUARTOS**

**J RIBEIRO VENDE**  
 QI 23 Ed Belizem, Reforma de alto padrão, porcel CJ 5211. Tratar: 3322-3443

**NOROESTE**

**2 QUARTOS**

**KR STATE VENDE**  
 SQNW 302 ágio no Codo Noroeste cobertura de canto c/vista eterna livre 2stes 3968-5400/ 99813-1453/ 98340-8000 c5297

**SAMBAIA**

**2 QUARTOS**

**RICARDO NERI IMOVEIS**  
 QR 212 Res Max Plus 2qtos 49m² TR: 99324-6806 c/19540

**SUDOESTE**

**3 QUARTOS**

**PRÉ LANÇAMENTO!**  
 SUPER QUADRA 500 3 suítes 124m² lavabo, varanda gourmet, lazer completo. Antecipe-se: (61) 9.9987-3287

**PRÉ LANÇAMENTO!**  
 SUPER QUADRA 500 3 suítes 124m² lavabo, varanda gourmet, lazer completo. Antecipe-se: (61) 9.9987-3287

**PRÉ LANÇAMENTO!**  
 SUPER QUADRA 500 3 suítes 124m² lavabo, varanda gourmet, lazer completo. Antecipe-se: (61) 9.9987-3287

**PRÉ LANÇAMENTO!**  
 SUPER QUADRA 500 3 suítes 124m² lavabo, varanda gourmet, lazer completo. Antecipe-se: (61) 9.9987-3287

**1.2 SUDOESTE**

**4 OU MAIS QUARTOS**

**KR STATE VENDE**  
 300 4QTOS transformado p/3 stes 1 closet sl c/ varanda dce 2vagas 3968-5400/ 99813-1453/ 99843-8389/ 99971-8003 996699990 c5297

**KR STATE VENDE**  
 300 4QTOS transformado p/3 stes 1 closet sl c/ varanda dce 2vagas 3968-5400/ 99813-1453/ 99843-8389/ 99971-8003 996699990 c5297

**TAGUATINGA**

**4 OU MAIS QUARTOS**

**BARRA IMOBILIARIA**  
 Desde 1985  
 Avaliações Gratuitas  
**QUER VENDER OU ALUGAR SEU IMÓVEL?**  
 AQUI NÃO PERDEMOS NEGÓCIO!  
 (61) 3352-4544  
 www.barraimobiliaria.com.br

**GUARÁ**

**3 QUARTOS**

**NASCENTE LAJE ÓTIMA**  
 QI 08 Guarã 1 3qtos (ste) arms 2 salas lote 200m² Ac financ MAPI Whats 98522-4444 cj27154

**4 OU MAIS QUARTOS**

**ALESSANDRO JARDIM**  
 QE 32 5qtos sendo 2stes 262m² constr., Lote 201,98m² gar p/3 carros Tr: 3963-6881/ 98152-0200 c/11763

**LAGO SUL**

**4 OU MAIS QUARTOS**

**VISTA LAGO !!**  
 QI 19 Sul Lote 1.365m² + 3.000m² ar.verde vista lago córrego nos fundos Oportunidade só R\$ 3.500 99982-2077 c513

**3 QUARTOS**

**APOLLO IMOVEIS**  
 COND ESTANCIA Jd Botânico II sobrado acabamento primeira 560m² área construída a 3049-4648

**LAGO NORTE**

**4 OU MAIS QUARTOS**

**LAGO SUL**

**4 OU MAIS QUARTOS**

**1.3 ÁGUAS CLARAS**

**1.3 CASAS**

**ÁGUAS CLARAS**

**4 OU MAIS QUARTOS**

**COMPRO CASA** Na Asa Sul 4 quartos ou mais, preferência original. Pagamento à vista 99966-4845 c4806

**CEILÂNDIA**

**3 QUARTOS**

**SOTERRA VENDE**  
 QNN 07 Casa de 250m² 3qtos, sala, coz, banheiro social, toda na laje, garagem. CJ3504 TR: 3351-8000/ 99654-5748

**GUARÁ**

**3 QUARTOS**

**4 OU MAIS QUARTOS**

**INSS indeferiu ou está demorando?**  
 Podemos te ajudar!!  
 \* APOSENTADORIA  
 \* AUXÍLIO DOENÇA  
 \* ACIDENTE DE TRABALHO  
 \* BPC AMPARO ASSISTENCIAL  
 \* REVISÃO (MELHOR RENDA)  
 (61) 3352-4544

**LAGO SUL**

**4 OU MAIS QUARTOS**

**LAGO SUL**

**4 OU MAIS QUARTOS**

**LAGO SUL**

**4 OU MAIS QUARTOS**

**LAGO SUL**

**4 OU MAIS QUARTOS**

**LAGO SUL**

**4 OU MAIS QUARTOS**

**LAGO SUL**

**4 OU MAIS QUARTOS**

**1.3 JARDIM BOTÂNICO**

**JARDIM BOTÂNICO**

**3 QUARTOS**

**ALESSANDRO JARDIM**  
 COND MORADA SUL Linda casa estilo pousada, 390m² constr., terreno 1.000m² 2 suítes, suite master c/closet e varanda virada p/área verde. Tr: 3963-6881/ 98152-0200 c/11763

**4 OU MAIS QUARTOS**

**APOLLO IMOVEIS**  
 COND ESTANCIA Jd Botânico II sobrado acabamento primeira 560m² área construída a 3049-4648

**LAGO NORTE**

**4 OU MAIS QUARTOS**

**LAGO NORTE**

**4 OU MAIS QUARTOS**

**LAGO NORTE**

**4 OU MAIS QUARTOS**

**LAGO NORTE**

**4 OU MAIS QUARTOS**

**LAGO NORTE**

**4 OU MAIS QUARTOS**

**LAGO NORTE**

**4 OU MAIS QUARTOS**

**LAGO NORTE**

**4 OU MAIS QUARTOS**

**LAGO NORTE**

**4 OU MAIS QUARTOS**

**LAGO NORTE**

**4 OU MAIS QUARTOS**

**LAGO NORTE**

**4 OU MAIS QUARTOS**

**1.3 LAGO SUL**

**4 SUÍTES TÉRREA**  
 QI 23 Reforma Alto Padrão lazer salão amplo. Ac SQS MAPI Whats 98522-4444 cj27154

**SÓ R\$2.500.000,00**  
 QI 28 Sul 4qtos salão escritório banh arms 5 anos const. Linda! Inf: 99982-2077 c513

**4 SUÍTES TÉRREA**  
 QI 23 Reforma Alto Padrão lazer salão amplo. Ac SQS MAPI Whats 98522-4444 cj27154

**SOBRADINHO**

**3 QUARTOS**

**PEDRO JR C 12778 VENDE**  
 AR 14 Casa 3qtos recém construída ac financ e fgts 98481-4268

**PEDRO JR C 12778 VENDE**  
 QD 03 Casa 35m² 3qtos com suite wc c/ blindex 2 vagas cobertas Tr: 98481-4268/ 3591-1306

**PEDRO JR C 12778 VENDE**  
 AR 14 Casa 3qtos recém construída ac financ e fgts 98481-4268

**PEDRO JR C 12778 VENDE**  
 QD 03 Casa 35m² 3qtos com suite wc c/ blindex 2 vagas cobertas Tr: 98481-4268/ 3591-1306

**PEDRO JR C 12778 VENDE**  
 QD 03 Casa 35m² 3qtos com suite wc c/ blindex 2 vagas cobertas Tr: 98481-4268/ 3591-1306

**3 SUÍTES OU 1 SUÍTE + 2 SEMI-SUÍTES**  
 • 2 ou 3 vagas de garagem  
 • Mude Antes do Natal  
**96% OBRAS CONCLUÍDAS**

**INFINITY residence**  
 Entrada + 4 Parcelas fixas + Financiamento bancário. FINANCIAMENTO AGORA ATÉ **90%**  
 Venha conhecer os decorados no edifício.  
 61 98606-8311 / 3435-4422

Rua 36-Sul COM AV. BOULEVARD ÁGUAS CLARAS  
 BRB MECOR BATER



**1.3** SOBRADINHO

**1.3** CASAS

SOBRADINHO

3 QUARTOS

**LUGAR CERTO VENDE**  
SMS Casa 3 qtos, Conforto, segurança e qualidade de vida Tr: 3389-3330 / 9. 8180-4569

4 OU MAIS QUARTOS

**PEDRO JR C 12778 VENDE**  
QD 02 Casa 200m<sup>2</sup> 4qtos closet 2 vagas de garagem coberta. Tr: 98481-4268/ 3591-1306

TAGUATINGA

4 OU MAIS QUARTOS

**BARRA**  
IMOBILIÁRIA  
Desde 1985  
Avaliações Gratuitas  
**QUER VENDER OU ALUGAR SEU IMÓVEL?**  
AQUI NÃO PERDEMOS NEGÓCIO!  
(61) 3352-4544  
www.barraimobiliaria.com.br

**SOTERRA VENDE**  
QNE 30 Csa de 340m<sup>2</sup> 4qtos, 02 salas, sala de jantar, 2 banhs, gar p/5 carros. CJ3504 3351-8000/ 98116-4684

**RITA LANDIM VENDE**  
SETOR DE MANSÕES  
Casa 480m<sup>2</sup> 6qtos 6 suítes 2salas. Ótima para viver com a família. 99673-2538 c/12179

VICENTE PIRES

4 OU MAIS QUARTOS

**ALESSANDRO JARDIM**  
R 02 Casa térrea 4qtos piscina varanda gourmet 482m<sup>2</sup> Tr: 3963-6881 c/11763

**1.4** ASA NORTE

**1.4** LOJAS E SALAS

LOJAS

ASA NORTE

**INVEST FLAT VENDE**  
ED VISION WORK Sala com 27m<sup>2</sup> 4º andar 01 vaga de garagem. Tr: 3033-3865 cj21229

PROPRIÉTÉ EMPREEND

**STN BLOCO M sala 50**  
m2 C.Clínico Vital Brasil 3273-2111 99295-1257

ASA SUL

RITA LANDIM VENDE

PARANOÁ

**APOLLO IMOVEIS**  
AV COMERCIAL prédio 520m2 de frente, lote 300m2 o maior do Paranoá 3049-4648

SALAS

ASA SUL

**VIRTUAL IMOB. VENDE**  
ED ASSIS CHATEUBRIAND 4 salas em uma, com divisórias e blindex 3322-6644 cj12135

SUDOESTE

INVEST FLAT VENDE

**CENTRO COMERCIAL**  
Sala 22m<sup>2</sup> c/1 banheiro privativo, prateleiras e lavabo. R\$ 140.000. Tr: 3033-3865/ 98192-0308 cj21229

LOTES, ÁREAS E GALPÕES

LAGO NORTE

**NÚCLEO RURAL** Jerivá 5mil m<sup>2</sup> plana. Ac carro/imov.Oportunidade! 99966-4845 c4806

**1.5** NOVO GAMA

NOVO GAMA

**FAZENDA CUSTÓDIO**  
Município Novo Gama, lote c/ 5.000m<sup>2</sup> c/ cisterna, cond fechado, já tem energia pra puxar, ágio R\$ 45.000 + Prest R\$ 642, mensais ou à vista R\$ 110.000, Tr. 99808-9219

OUTROS ESTADOS

**VENDO OU TROCO**  
LOTE CORUMBÁ IV Condomínio de Luxo (1000m<sup>2</sup>) Aceito Lote/Apto/ carro no DF. Dra. Iara: 99997-0399

1.6 SÍTIOS, CHÁCARAS E FAZENDAS

DISTRITO FEDERAL E ENTORNO

APOLLO IMOVEIS

**PLANALTIMA GO** (pesque e pague) 8.907m2 escriturada toda formada 3049-4648

**SANTO ANTÔNIO** do Descoberto-GO chácaras, beira de um rio, 20.000m2 plana, Entrada + parcelas, ou à vista. (62)99104-1161 zap

**SANTO ANTÔNIO** do Descoberto-GO chácaras, beira de um rio, 20.000m2 plana, Entrada + parcelas, ou à vista. (62)99104-1161 zap

OUTROS ESTADOS

PROPRIÉTÉ EMPREEND

**FORMOSA GO** Ótima oportunidade de investimento. Ac imóveis na Asa Norte. I 3273-2111 99295-1257

**NIQUELÂNDIA-GOIAS IMPERDÍVEL!** 204 alq. terra boa, bom acesso, mecanizável, beira rio, todas benfeitorias, R\$ 27.000, por alqueires. Tr. (62) 99364-8900

**NIQUELÂNDIA-GOIAS IMPERDÍVEL!** 204 alq. terra boa, bom acesso, mecanizável, beira rio, todas benfeitorias, R\$ 27.000, por alqueires. Tr. (62) 99364-8900

**NIQUELÂNDIA-GOIAS IMPERDÍVEL!** 204 alq. terra boa, bom acesso, mecanizável, beira rio, todas benfeitorias, R\$ 27.000, por alqueires. Tr. (62) 99364-8900

**2**

IMÓVEIS ALUGUEL

2.1 Apart Hotel

2.2 Apartamentos

2.3 Casas

2.4 Lojas e Salas

2.5 Lotes, Áreas e Galpões

2.6 Quartos e Pensões

2.7 Sítios, Chácaras e Fazendas

2.2 APARTAMENTOS

ÁGUAS CLARAS

1 QUARTO

PROPRIÉTÉ EMPREEND

**AV JACARANDA** kit 1 qto, ót oportunidade morar bem 3273-2111 99295-1257

CONVICTA IMÓVES ALUGA

**CRS 513** fundos W3 loja aprox 200m<sup>2</sup> c/ banheiro interno 99112-3703

2 QUARTOS

SORAYA SCARINCI ALUGA

**R 28** Apto 68m2 2 qtos sendo 1 suíte sl varanda gourmet 3351-4991

3 QUARTOS

ACONTECE IMOBILIÁRIA

**AV FLAMBOYANT** 3 qtos 1 vaga 1 suíte sem fiador sem burocracia e sem taxa de adesão 3344-4112

ACONTECE IMOBILIÁRIA

**AV FLAMBOYANT** 3 qtos 1 vaga 1 suíte sem fiador sem burocracia e sem taxa de adesão 3344-4112

ASA NORTE

QUITINETES

B.R. ANDRÉ ALUGA

**312 QUITINETE** 33m2 1 qto R4 750,00. 3321-4824 98409-4824

1 QUARTO

706/707 BI B ent 46 apt 201 alg 1qt arm. emb. cortina sl coz w R\$ 1.300 991577766 c9495

4 OU MAIS QUARTOS

VIRTUAL IMOB. VENDE

**312 SQS** 221m<sup>2</sup> 4qtos com armários e 02 suítes DCE 61 3322-6644

**2.2** ASA SUL

ASA SUL

4 OU MAIS QUARTOS

OPORTUNIDADE ÚNICA!!

**211 SUL** 4qtos ste lav b. soc reformado dce 170m<sup>2</sup> út ar condic gar 2autos só R\$6.000, mensal 99982-2077 c513

GUARÁ

1 QUARTO

B.R. ANDRÉ ALUGA

**QE 46** Apto 30m2 1 qto sala cozinha banheiro, garagem no subsolo 3321-4824 98409-4824

NÚCLEO BANDEIRANTE

2 QUARTOS

CONVICTA IMÓVES ALUGA

**AV CONTORNO** 2qtos sl coz ár.serv. e gar Tr: 3386-9000 cj22002

PLANALTIMA

1 QUARTO

LUGAR CERTO ALUGA

**ST RESID** Leste lindo Apto 40m2 1 qto acabo de 1ª R\$650. Tr: 3389-3330 / 9. 8180-4569

SOBRADINHO

1 QUARTO

PEDRO JR C 12778 ALUGA

**QD 03** Apto 1quarto 35m<sup>2</sup> localização fácil acesso 98481-4268

SUDOESTE

2 QUARTOS

ACONTECE IMOBILIÁRIA

**CCSW 03** Alugo Apto 2 qtos 1 vaga 1 suíte sem fiador sem burocracia e sem taxa de adesão 3344-4112

ACONTECE IMOBILIÁRIA

**CCSW 03** Alugo Apto 2 qtos 1 vaga 1 suíte sem fiador sem burocracia e sem taxa de adesão 3344-4112

3 QUARTOS

ACONTECE IMOBILIÁRIA

**305 BLOCO J** apto 3qts sem fiador sem burocracia e sem taxa de adesão 3344-4112

**2.2** TAGUATINGA

TAGUATINGA

1 QUARTO

B.R. ANDRÉ ALUGA

**CSG 07** Apto 35m2 1 qto Resid Católica 3321-4824 98409-4824

2 QUARTOS

SORAYA SCARINCI ALUGA

**CSA 03** ótimo apto vista livre com armários piso porcelanato 3351-4991

SOTERRA ALUGA

**CSB 09** excelente apto 2 qtos ótima localização. CJ3504 3351-8000

2.3 CASAS

LAGO SUL

4 OU MAIS QUARTOS

J RIBEIRO ALUGA

**QI 13** Excelente casa área constr 550m2, piscina, jardins, sauna, CJ 5211. Tr: 3322-3443

NÚCLEO BANDEIRANTE

3 QUARTOS

CONVICTA IMÓVES ALUGA

**AV CENTRAL** 3qts sendo 1ste sala coz banh. Tr: 3386-9000 cj22002

PLANALTIMA

3 QUARTOS

LUGAR CERTO ALUGA

**QD 153** ótima casa c/ piscina na Av Maranhão Tr: 3389-3330

2.4 LOJAS E SALAS

LOJAS

GUARÁ

**QE 38** Alg Loja 96m<sup>2</sup> c/ subsolo 1wc Reformada frente p/nasc R\$1.300 Tr: 99157-7766 c9495

PLANALTIMA

LUGAR CERTO ALUGA

**AV GOMES** Rabelo Loja prpx Detran e comércio Tr: 3389-3330 / 9. 8180-4569

**2.4** TAGUATINGA

TAGUATINGA

J RIBEIRO ALUGA

**C 08** excelente loja frente Praça do Relógio. CJ 5211. Tratar: 3322-3443

VICENTE PIRES

SOTERRA ALUGA

**RUA 03** Loja com 90m<sup>2</sup> e 02 banheiros sociais. CJ3504 3351-8000

J RIBEIRO ALUGA

**SCS QD 01** Ed Ceará Sala c/banh. 30m2 CJ 5211. Tratar: 3322-3443

B.R. ANDRÉ ALUGA

**SRTVS 701** sala dividida em 2 ambientes próx shopping Pátio Brasil 3321-4824 98409-4824

SAAN/SIA/SIG/SOF

ACONTECE IMOBILIÁRIA

**SAAN QD 02** aluguel de sala sem fiador sem burocracia 3344-4112

2.6 QUARTOS E PENSÕES

CIDADES SATÉLITES

APOLLO IMOVEIS

**PARANOÁ DF** galpão 257m2 com salas para escritório e banheiros á 3049-4648

3

VEÍCULOS

3.1 Automóveis

3.2 Caminhonetes e Utilitários

3.3 Caminhões

3.4 Motos

3.5 Outros Veículos

3.6 Peças e Serviços

3.1 AUTOMÓVEIS

FABRICANTES

BMW

AUTOCRED

**320IA 19/20** Modern/Sport Tb 2.0 flex/Gp 4p excelente, único dono revisada 99288-9231

AUTOCRED

**320IA 19/20** Modern/Sport Tb 2.0 flex/Gp 4p excelente, único dono revisada 99288-9231

**3.1** FORD

AUTO JUST

FIESTA SEDAN 14/15 TI Plus 1.6 16v Flex automático 99676-7448

HONDA

AUTOCRED

**CIVIC 13/14** Sedan Lxr 2.0 Flexone 16v autom. 4pts 99288-9231

HYUNDAI

**GLOBO MULTIMARCAS IX35 15/16** GLS 2.0 16V 2wc Flex autom. 3363-9242 98409-9198

TOYOTA

GLOBO MULTIMARCAS

**COROLLA 18/19** GLi Upper 1.8 Flex 16V Aut. 3363-9242 98409-9198

VOLKS

AUTOCRED

**GOLF 13/14** Highline 1.4 Tsi 140cv Aut. 99288-9231

GLOBO MULTIMARCAS

**VIRTUS 20/21** Comfort 200 Tsi 1.0 Flex 12V automático. 3363-9242 98409-9198

3.2 CAMINHONETES E UTILITÁRIOS

FABRICANTES

TOYOTA

AUTO JUST

**HILUX SW4 16/17** SRX 4x4 4.+0 V6 24v automático.Tr: 99676-7448

4

CASA & SERVIÇOS

4.1 Construção e Reforma

4.2 Moda, Vestuário e Beleza

4.3 Saúde

4.2 Comemorações, e Eventos

4.5 Serviços Profissionais

4.6 Som e Imagem

4.7 Diversos

4.3 SAÚDE

MASSAGEM TERAPÉUTICA

DEPILAÇÃO! Máquina, cera, Massagem ! Relaxa e sensível 99557-8764

MASSAGEM p/ ejaculação precoce, disfunção sexual 98248-8399 Lú

ANUNCIE O SEU PRODUTO

LIGUE PARA: 61 3342-1000 CLASSIFICADOS

**DEPARTAMENTO DE TRÂNSITO DO DISTRITO FEDERAL**  
**AVISO DE LEILÃO PÚBLICO Nº 05/2023**

O DIRETOR GERAL DO DEPARTAMENTO DE TRÂNSITO DO DISTRITO FEDERAL, no uso das atribuições que lhe confere o artigo 100, inciso XIV do Decreto nº 27.784 de 16 de março de 2007, Regimento Interno do DETRAN-DF e em cumprimento aos artigos 271 e 328 da Lei nº 9.503/97, com redação dada pela Lei nº 13.160, de 25 de agosto de 2015 e a Lei nº 13.281, de 4 de maio de 2016 e à Resolução nº 623 de 06 de setembro de 2016 do Conselho Nacional de Trânsito, torna pública a alienação dos veículos removidos ou recolhidos a qualquer título, em Leilão Público a realizar-se nos dias **27 e 28 de Setembro de 2023**, na modalidade on-line, através do site [www.flexleiloes.com.br](http://www.flexleiloes.com.br). Os lotes são compostos de veículos classificados como conservado (destinados à circulação), sucatas aproveitáveis e sucatas aproveitáveis com motor inservível (motor suprimido). O edital completo do Leilão nº 05/2023 e seus Anexos estarão à disposição dos interessados nos sites <http://www.detran.df.gov.br/leiloes-realizados/> e [www.flexleiloes.com.br](http://www.flexleiloes.com.br) e nos locais onde os veículos estarão expostos, no período compreendido entre 18 de setembro a 22 de setembro de 2023 (dias úteis) no horário de 8:30h a 17:30h, **Pátio da FlexLeilões**, situado no STRC Sul Trecho 02 Conjunto B Lote 02/03 (próximo ao Detran do SIA). Informações pelos telefones: (61) 4063-8301, (61) 99625-0219. Insta ressaltar a necessidade de acompanhamento das alterações do edital, publicado na internet, até a data de realização do Leilão.

TAKANE KIYOTSUKA DO NASCIMENTO

**CTO DF LEILÃO 18/09/2023 (segunda-feira) às 10h00**  
SOMENTE ON-LINE

ARQUIVOS DESLIZANTES - COMPUTADORES - IMPRESSORAS  
MESAS - CADEIRAS - CELULAR - FRAGMENTADORA



5

**NEGÓCIOS & OPORTUNIDADES****5.1 Agricultura e Pecuária****5.2 Comunicados, Mensagens e Editais****5.3 Informática****5.4 Oportunidades****5.5 Pontos Comerciais****5.6 Telecomunicações****5.7 Turismo e Lazer****5.2 COMUNICADOS, MENSAGENS E EDITAIS****CONVOCAÇÕES****O SUPERBOM SUPERMERCADO**

CNPJ 08.616.988/0002-00 Convoca o comparecimento do Sr. Railano Pereira da Silva, CTPS: 7016763 série: 02183/DF, no prazo de 48hs, sob pena de abandono de emprego conforme o Art. 482 Letra I da CLT.

**MÍSTICOS****CODO DO MARANHÃO**

A MAE SARA ajuda espiritual no amor com resultados em 7 horas. Faz Pacto de riqueza, Cura impotência sexual e ejaculação precoce, faz aumento peniano. Atendo em sua casa se precisar. Zap: (61) 9.9149-8430 Garantido em contrato.

**DONA PERCILIA**

**CARTAS E TAROT**  
Búzios, Trabalho para todo os fins. Amarracão amorosa, harmonia familiar, abertura de caminhos. Marque sua consulta. Tr. (61) 98363-5506/ 99666-0730 ou 35611-1336 QSA 07 casa 14 Taguatinga Sul, Rua Colégio Guinness.

**RECADOS**

**PRECISO DE AJUDA** - Tenho 3 filhos. Cesta básica ou Pix CPF: 00598346171 Valdeciana. F: (61) 99350-3858

**5.4 OPORTUNIDADES****CRÉDITO****DINHEIRO E FINANÇAS****PREVICRED**

**DINHEIRO NA HORA**  
Para funcionário público em geral. Ativos, aposentados e pensionistas, cargos de comissão, contrato temporário, com cheque, desconto em folha, débito em conta. Tel. 4101-6727/ 98449-3461

**5.7 TEMPORADA****5.7 TURISMO E LAZER****SERVIÇOS****TEMPORADA**

**HOTEL HOT SPRINGS CALDAS NOVAS (GO)** Apto 7 piscina, sauna, frigobar, ar, banheira 4 pessoas. Whats 61 99987-9698

**OUTROS****ACOMPANHANTE**

**Todos os números desta Seção são do DF DDD 61, excetuando-se os que forem precedidos de DDD diverso expresso**

**CRIS LOIRA**  
**ATIVA E PASSIVA (61)**  
98525-2760 N. Band.

**GRAZY COROA**  
**SUDOESTE ATENDE**  
Sozinha e Faz Completo 61 99303-9085

**5.7 ACOMPANHANTE****NOVA EQUIPE 510SUL**

**03 GATAS** Capa de revista Japonesa Loirinha Modelo Goiás Negra mulherão 61 99285-5376

**NOVA EQUIPE 510SUL**

**03 GATAS** Capa de revista Japonesa Loirinha Modelo Goiás Negra mulherão 61 99285-5376

**CRIS LOIRA**  
**ATIVA E PASSIVA (61)**  
98525-2760 N. Band.

**CUIDADO COM OS GOLPES E AS FALSAS VAGAS DE EMPREGO**

Listamos abaixo alguns cuidados que você pode tomar para se proteger dos golpes que podem ocorrer na sua busca por uma vaga de emprego.

- ✗ Não pagar para obter um diploma para determinada vaga;
- ✗ Não transfira dinheiro e nem forneça dados bancários;
- ✗ Atente-se para as vagas que não exigem experiência e oferecem um bom salário;
- ✗ Não compre cartões, nem coloque créditos para terceiros;

- ✗ Desconfie se você precisa pagar por um curso necessário para sua contratação ou para participar do processo seletivo;
- ✗ Não forneça informações pessoais ou profissionais, seja por telefone ou Whatsapp;
- ✗ Pesquise a agência ou empresa que oferece o emprego;
- ✗ Fique em alerta com histórias longas e improváveis.

**DISQUE-DENÚNCIA 181**

Se alguma vaga foi publicada em nossas edições nos sinalize através do e-mail: [classificados@correioweb.com.br](mailto:classificados@correioweb.com.br). Não hesite em procurar uma delegacia de polícia.

**Disque-Denúncia****Secretaria de Segurança Pública.**

Uma nova arma contra a criminalidade  
Sigilo absoluto.

**181****ASSOCIAÇÃO DE POUPANÇA E EMPRÉSTIMO - POUPEX****EDITAL DE CONVOCAÇÃO**

A Diretoria da Associação de Poupança e Empréstimo POUPEX convoca todos os associados para a 83ª Assembleia Geral Ordinária, conforme previsto nos artigos 10 a 16, e respectivos parágrafos e alíneas, do Estatuto Social, a ser realizada no dia 21 de setembro de 2023, às 15h em primeira convocação, com a presença de associados que representem pelo menos a metade do número total de votos, e às 15h30, em segunda convocação, com qualquer número de associados presentes, no Edifício Sede, localizado na Avenida Duque de Caxias, s/nº, Setor Militar Urbano, Brasília-DF, para tratar da seguinte ordem do dia: 1) tomar as contas dos administradores; e 2) deliberar sobre as demonstrações financeiras, referentes ao 1º semestre de 2023, o relatório da administração e o parecer dos auditores independentes. Achem-se à disposição dos associados, para apreciação, no site na internet [www.poupex.com.br](http://www.poupex.com.br) os seguintes documentos: - demonstrações financeiras, referentes ao 1º semestre de 2023; - relatório da administração; e - parecer dos auditores independentes.

Brasília, 29 de agosto de 2023.  
**VALÉRIO STUMPF TRINDADE**  
Presidente

**S/A CORREIO BRAZILIENSE**

**SIG, quadra 02, nº 340 – Brasília - DF**  
**CNPJ: 00.001.172/0001-80 // NIRE: 53 3 0000129-4**

**EDITAL DE CONVOCAÇÃO DE ASSEMBLEIA GERAL EXTRAORDINÁRIA**

A diretoria da S/A Correio Braziliense, no uso das atribuições que lhe confere o estatuto social, nos termos do artigo 13, **convoca** os senhores acionistas para a assembléia geral extraordinária a se realizar no dia **12 de setembro de 2023, às 10:30 horas, na sede social da empresa**, a fim de deliberarem sobre a seguinte ordem do dia:  
**a) reforma do Estatuto Social.**

**Guilherme Augusto Machado**  
Diretor Presidente

**Leonardo Guilherme Lourenço Moisés**  
Diretor Vice-Presidente Executivo.

**2º****OFÍCIO DE REGISTRO DE IMÓVEIS DO DISTRITO FEDERAL**

SC/SUL - Quadra 08 - Bloco B - nº 60 - Sala 140C - Venâncio 2000  
CEP 70333-900 - Brasília-DF - Fone (box61)3224-8708  
e-mail: [Zregimo@solar.com.br](mailto:Zregimo@solar.com.br)

LÉA EMÍLIA BRAUNE PORTUGAL  
REGISTRADORA  
RAFAEL ARAUJO HORTA COSTA  
HELDER PEREIRA DE CARVALHO  
DEMERVAL SILVA CAIXETA JUNIOR  
SUBSTITUTOS

À Senhora

**BETINA RODRIGUES LIMA DA CUNHA**

- Avenida Mangueiral, QC 03, Rua G, Casa G24 - Jardins Mangueiral (SHMA)

3º OFÍCIO FIDUCIÁRIO - PARANÁ - DF  
Avenida Paraná, Quadra 10, Conjunto 04, Lote 02 - Loja, Paraná - DF  
Fone: (41) 3333-7717 e (41) 3333-7717

A TRUE SECURITIZADORA S.A, na qualidade de CREDORA FIDUCIÁRIA, requereu a este Serviço Registral nos termos da Lei nº 9.514/97, a intimação de Vossa Senhoria, na qualidade de DEVEDORA FIDUCIANTE, para satisfazer o pagamento da importância, conforme planilha anexa, correspondente ao valor das prestações vencidas e mais as que se vencerem até a data do efetivo pagamento, relativas ao débito da Alienação Fiduciária constituída por instrumento particular, assim como, os encargos legais, contratuais e despesas de cobrança e intimação, tudo conforme documentação anexa.

Desta forma, fica Vossa Senhoria constituída em mora e INTIMADA, a partir do recebimento desta, para efetuar o pagamento da importância acima referida, no prazo de 15 (quinze) dias, neste Serviço Registral, localizado no SCS - Quadra 08 "Bloco B no 60" Sala no 140-C - Ed. "Venâncio Shopping" anteriormente denominado "Venâncio 2000", nesta cidade.

Decorrido o prazo assinalado para a purgação da mora - sem o devido pagamento - será promovida a consolidação da propriedade da Casa nº G24, situada na Rua "G", Quadra Condominial QC.03, Avenida Mangueiral, do Setor Habitacional Mangueiral (SHMA), nesta cidade, objeto da matrícula nº 120.514, em nome da CREDORA FIDUCIÁRIA, após o cumprimento das formalidades legais. Brasília, DF, em 14 de julho de 2023.

*Rafael Araujo Horta Costa*  
RAFAEL ARAUJO HORTA COSTA  
Oficial Substituto

**TJDFT PODER JUDICIÁRIO DA UNIÃO TRIBUNAL DE JUSTIÇA DO DISTRITO FEDERAL E DOS TERRITÓRIOS****2º Vara de Família de Brasília**

SMAS Trecho 3 Lotes 04/06, - Bloco 5, Setores Complementares, BRASÍLIA - DF - CEP: 70610-906 Telefone: (61) 3103-1838 / 3103-1842; Fax: (61) 3103-0314; Email: [02vfamilia.bsb@tjdft.jus.br](mailto:02vfamilia.bsb@tjdft.jus.br)  
Horário de atendimento: segunda-feira a sexta-feira, das 12:00 à 19:00

**EDITAL PARA CONHECIMENTO DE TERCEIROS - INTERDIÇÃO/SUBSTITUIÇÃO****Processo Nº 0753722-53.2021.8.07.0016**

Ação: INTERDIÇÃO/CURATELA (58)  
REQUERENTE: JOAO ALMEIDA E SILVA  
REQUERIDO: VERALUCIA OLIVEIRADA COSTA

A Dra. **ANA CLAUDIA DE OLIVEIRA COSTA BARRETO**, Juiz de Direito da 2ª Vara de Família de Brasília, FAZ SABER a todos os terceiros quantos o presente edital virem ou dele conhecimento tiverem que, nos autos da Ação de INTERDIÇÃO/CURATELA (58) - Processo 0753722-53.2021.8.07.0016, ajuizada por JOAO ALMEIDA E SILVA, CPF Nº 238.491.931-87 em desfavor de VERALUCIA OLIVEIRADA COSTA, CPF Nº 563.152.791-04 foi **DECRETADA**, mediante sentença proferida em 17/05/2023, devidamente transitada em julgado em 23/05/2023, a **SUBSTITUIÇÃO DA CURATELA de JOAO OLIVEIRA ALMEIDA, CPF Nº 071.074.281-95 e nomeou-lhe curador(a) Sr. JOAO ALMEIDA E SILVA, CPF Nº 238.491.931-87**, para o exercício de todos os atos jurídicos da vida civil. E, para que chegue ao conhecimento 563 dos interessados e no futuro não possam alegar ignorância, expediu-se o presente edital, que será publicado uma vez na imprensa local e três vezes no Diário de Justiça Eletrônico (DJ-E), nos termos do artigo 755, § 3º, do Código de Processo Civil (CPC/2015).  
Dado e Passado nesta cidade de BRASÍLIA-DF, 27 de julho de 2023, 14:57:44. Eu, Aline Maria Assis Varandas, Diretora de Secretaria, conferi e assino digitalmente.

Aline Maria Assis Varandas  
Diretora de Secretaria

Este documento foi gerado pelo usuário 052... em 31/08/2023 17:34:22  
Número do documento: 2308311715079890000156089899  
<https://pje.tjdft.jus.br/pje/Processo/ConsultaDocumento/listView.seam?x=2308311715079890000156089899>  
Assinado eletronicamente por: ALINE MARIA ASSIS VARANDAS - 31/08/2023 17:35:08

**PODER JUDICIÁRIO DA UNIÃO TRIBUNAL SUPERIOR ELEITORAL****AVISO DE LICITAÇÃO****Pregão Eletrônico TSE nº 36/2023**

**AVISO DE LICITAÇÃO** Pregão Eletrônico Nº 00036/2023 - UASG 70001 Nº Processo: 16323/2023. Objeto: Prestação de serviços de auxílio de saúde bucal, mediante alocação de postos de trabalho, pelo período de 60 (sessenta) meses, prorrogáveis nos termos da lei, consoante especificações, condições, quantidades e prazos constantes do Termo de Referência - Anexo I do Edital. Total de Itens Licitados: 1. Edital: 04/09/2023 das 08h00 às 17h59. Endereço: Setor de Administração Federal Sul Quadra 7 Lote 1/2, - BRASÍLIA/DF ou <https://www.gov.br/compras/edital/70001-5-00036-2023>. Entrega das Propostas: a partir de 04/09/2023 às 08h00 no site [www.gov.br/compras](http://www.gov.br/compras). Abertura das Propostas: 20/09/2023 às 14h00 no site [www.gov.br/compras](http://www.gov.br/compras).

**PODER JUDICIÁRIO DA UNIÃO TRIBUNAL SUPERIOR ELEITORAL****AVISO DE LICITAÇÃO****Pregão Eletrônico TSE nº 38/2023**

**AVISO DE LICITAÇÃO** Pregão Eletrônico Nº 00038/2023 - UASG 70001 Nº Processo: 187203/2022. Objeto: Prestação de serviço desinstituição, detetização, desratização, descupinização, combate a escorpiões e repelência a pombos nas dependências do Tribunal Superior Eleitoral, pelo período de 5 (cinco) anos, podendo ser prorrogado nos termos da lei, consoante especificações, quantidades e prazos constantes do Termo de Referência - Anexo I do Edital. Total de Itens Licitados: 1. Edital: 04/09/2023 das 08h00 às 17h59. Endereço: Setor de Administração Federal Sul Quadra 7 Lote 1/2, - BRASÍLIA/DF ou <https://www.gov.br/compras/edital/70001-5-00038-2023>. Entrega das Propostas: a partir de 04/09/2023 às 08h00 no site [www.gov.br/compras](http://www.gov.br/compras). Abertura das Propostas: 20/09/2023 às 14h00 no site [www.gov.br/compras](http://www.gov.br/compras).

**2º****OFÍCIO DE REGISTRO DE IMÓVEIS DO DISTRITO FEDERAL**

LÉA EMÍLIA BRAUNE PORTUGAL  
REGISTRADORA  
RAFAEL ARAUJO HORTA COSTA  
HELDER PEREIRA DE CARVALHO  
DEMERVAL SILVA CAIXETA JUNIOR  
SUBSTITUTOS

**EDITAL DE INTIMAÇÃO**

LÉA EMÍLIA BRAUNE PORTUGAL, Titular do 2º Ofício do Registro de Imóveis do Distrito Federal, na forma da Lei, etc.

FAZ SABER aos que o presente edital virem, ou dele tiverem conhecimento que, a CAIXA ECONÔMICA FEDERAL - CEF, na qualidade de CREDORA FIDUCIÁRIA, pelos ofícios nºs 14226/2023 e 14226-B/2023 CESAV/BU de 29/05/2023 e 15/06/2023, requereram a este Serviço Registral as intimações de **STEPHANIE DE SOUZA GUARDEIRO BONTEMPO**, empresária, CPF/MF no 011.680.721-07, e seu marido, **DANIEL LISIAS BONTEMPO**, corretor de imóveis, CPF/MF no 007.225.011-96; brasileiros, residentes e domiciliados nesta cidade, nos seguintes endereços: a) Rua Caminho da Vida, Lote 18, loteamento Morada de Deus; b) Quadra 205, Lote 03, Bloco A, Apartamento 103- Sul (Águas Claras); e, c) Rua 21, Lote 08, Bloco E, Apartamento 902- Sul (Águas Claras), na qualidade de DEVEDORES FIDUCIANTES nos termos da Lei no 9.514/1997, para que satisficam o pagamento da importância de R\$25.938,30 (vinte e cinco mil e novecentos e trinta e oito reais e trinta centavos), atualizada até o dia 14/10/2023, correspondente as prestações vencidas e mais as que se vencerem até o dia do pagamento, bem como, encargos legais e contratuais, além das despesas de cobrança e intimação. Tal dívida é originária da escritura de compra e venda com alienação fiduciária do Lote no 18, da Rua Caminho da Vida, do loteamento "Morada de Deus", nesta cidade, registrada sob os nºs R.7 e R.8, na matrícula nº 104.507. Os Devedores Fiduciários não foram localizados nos endereços fornecidos, encontrando-se em local ignorado, de acordo com a certidão do Cartório 3º Ofício de Registro Civil, Títulos e Documentos e Pessoas Jurídicas do DF. Desta forma, ficam os DEVEDORES FIDUCIANTES, acima qualificados, **CONSTITUÍDOS EM MORA E INTIMADOS**, para que satisfação, o pagamento da importância acima referida, dentro do prazo de quinze (15) dias, a contar da última publicação do presente Edital, neste Serviço Registral, situado no SCS - QUADRA 08 - BLOCO "B" nº 60" - SALA 140C - "VENÂNCIO SHOPPING", nesta cidade. Decorrido o prazo legal para a purgação da mora, sem o devido pagamento, será promovida a consolidação da propriedade do Lote nº 18, da Rua Caminho da Vida, do loteamento "Morada de Deus", desta cidade, em nome da CREDORA FIDUCIÁRIA. - Dado e passado nesta cidade de Brasília, aos 21 (vinte) dias do mês de agosto de 2023.

LÉA EMÍLIA BRAUNE PORTUGAL  
OFICIAL



6.1 NÍVEL BÁSICO

6

**TRABALHO & FORMAÇÃO PROFISSIONAL**

6.1 OFERTA DE EMPREGO

6.2 PROCURA POR EMPREGO

6.3 ENSINO E TREINAMENTO

6.1 OFERTA DE EMPREGO

**SERVIÇOS GERAIS**

(LIMPEZA)

COM OU SEM exper. Salário da categoria +VA +VT +PS. Enviar CV p/ : viamagistral-curriculum@uol.com.br

**CABELEIREIRO/ BARBEIRO** c/ comissão garantida. (61)98313-1840

**CASEIRO QUE SAIBA tirar leite.** Tratar: (61) 3367-0108

**CONTRATA-SE COZINHEIRA** c/ experiência. Residência no Lago Sul. R\$ 2.500, Ligue: 99967-4537 99951-8723

**DOMÉSTICA COM REFERÊNCIA** e Exp. p/ todos serviços de casa. Trabalhar no Lago Norte. Só entrar em contato quem possa dormir no emprego. Tr: horário comercial 98439-3924 Zap ou CV: adrianamendes@mota.adv.br

**MANICURE COM EXPERIÊNCIA** e referência. Asa Sul Tr: 98244-1672

6.1 NÍVEL BÁSICO

**MASSAGISTA PRECISA-SE ÓTIMOS GANHOS** Guará, Samambaia e Sudoeste Zap 61 99855-6371

**CONTRATA-SE 1 VAQUEIRO E 1 CASEIRO** p/Fazenda -Sem Vícios. (61) 99939-4445

NÍVEL MÉDIO

**AUXILIAR DE COZINHA** Tratar: 61-985708434

**MUNDIALMIX CONCRETO CONTRATA AUXILIAR ADMINISTRATIVO** com experiência para Luziânia. Enviar CV p/ : mundialmixconcreto@gmail.com

**SOLUÇÃO PARABRISAS CONTRATA AUXILIAR DE INSTALAÇÃO** De Parabrisas com ou sem CNH/ Aux. Serv Gerais e Atendimento. Ver Vagas www.solucaoparabrisas.com.br/vagas

**AUX. LABORATÓRIO MANIPULAÇÃO SALÁRIO BASE** com/ sem exper. R\$1.600 + Va + Vt + PS. Enviar p/ : viamagistralcurriculumlab@uol.com.br

**RESTAURANTE BOMBA GRILL CONTRATA PASTELEIRO, COZINHEIRO**, Saladeira e churrasqueiro c/ exper. Tratar somente pessoalmente: QE 07 Bloco G Loja A e B - Guará I.

6.1 NÍVEL MÉDIO

**IMPACTO VISUAL MOTORISTA C/HABILITAÇÃO "A B"** comparecer c/ currículo na Chácara 138/1 Lt 33 Vicente Pires (Marginal Via Estrutural).

**REDE SUPERMERCADOS BIGBOX E ULTRABOX ATACADO CONTRATA PESSOA COM DEFICIÊNCIA (PCD).** Interessados(as) enviar currículos c/o laudo médico para: curriculo@bigbox.com.br ou curriculo@ultraboxatacado.com.br

**VENDEDORESELETOPORTATEIS** sal + VT + VR Cv: (61)99576-7350

**VENDEDORAS COM exp. comércio** (início Imediato) (61)98152-6196

**REDE SUPERMERCADOS BIGBOX E ULTRABOX ATACADO CONTRATA PESSOA COM DEFICIÊNCIA (PCD).** Interessados(as) enviar currículos c/o laudo médico para: curriculo@bigbox.com.br ou curriculo@ultraboxatacado.com.br

NÍVEL SUPERIOR

**ESCOLA MASTER EM SÃO SEBASTIÃO CONTRATA PROFESSOR DE FILOSOFIA**, Sociologia, Matemática, Inglês, Física, Português, Educação Física, Química, Biologia, História e Geografia. Enviar CV para: Zap (61)99988-3160 ou e-mail: escola.master@hotmail.com

6.1 NÍVEL SUPERIOR

NÍVEL SUPERIOR

**ESCOLA MASTER EM SÃO SEBASTIÃO CONTRATA PROFESSOR DE FILOSOFIA**, Sociologia, Matemática, Inglês, Física, Português, Educação Física, Química, Biologia, História e Geografia. Enviar CV para: Zap (61)99988-3160 ou e-mail: escola.master@hotmail.com

6.2 PROCURA POR EMPREGO

NÍVEL BÁSICO

**AGÊNCIA CONFIANÇA** há mais de 30 anos, tem também : Secretaria do Lar, Arrumadeira, Diarista, Cozinheira de forno e fogão, Babá, Passadeira, Aux Serviços Gerais, Caseiro e cuidadora de idosos. 3356-3351/ 98609-0574

**AGÊNCIA CONFIANÇA** há mais de 30 anos, tem também : Secretaria do Lar, Arrumadeira, Diarista, Cozinheira de forno e fogão, Babá, Passadeira, Aux Serviços Gerais, Caseiro e cuidadora de idosos. 3356-3351/ 98609-0574

**ANUNCIE O SEU PRODUTO**

**LIGUE PARA: 61 3342-1000**

**CLASSIFICADOS**

**PARA CADA MOMENTO DA VIDA EXISTE UM LUGAR CERTO***Acesse e encontre o seu.**+ de 200 mil ofertas***LUGARCERTO.COM.BR**

O portal de imóveis para quem quer comprar ou alugar.

CONFIRA TAMBÉM OFERTAS NO JORNAL CORREIO BRAZILIENSE.

**lugarcerto**.com.br**CORREIO BRAZILIENSE**  
Você à frente de tudo

FUNDAÇÃO UNIVERSITÁRIA DE CARDIOLOGIA

INSTITUTO DE CARDIOLOGIA E TRANSPLANTES DO DISTRITO FEDERAL

NÚCLEO DE ENSINO - COREME/ICTDF

**AVISO DE EDITAL  
SELEÇÃO PARA RESIDÊNCIA MÉDICA**

Comunica a abertura do Processo Seletivo para os Programas de Residência Médica em Cardiologia Clínica; Cirúrgica Cardiovascular; Cardiologia Intervencionista; Cardiologia Pediátrica; Ecocardiografia; Transplante de Medula óssea, com inscrições abertas de 25 de setembro a 25 de outubro de 2023, horário de Brasília. A íntegra do Edital e as demais informações estarão disponíveis a partir de 04 de setembro de 2023 na página do ICTDF <https://ictdf.org.br/>

Inscrições através do site: <https://www.e-inscricao.com/ictdf/ictdf-residencia-medica-2024>

Brasília, 04 de setembro de 2023.

FUNDAÇÃO UNIVERSITÁRIA DE CARDIOLOGIA

INSTITUTO DE CARDIOLOGIA E TRANSPLANTES DO DISTRITO FEDERAL

NÚCLEO DE ENSINO - COREMU/ICTDF

**AVISO DE EDITAL  
SELEÇÃO PARA RESIDÊNCIA DE ENFERMAGEM**

Comunica a abertura do Processo Seletivo para o Programa de Residência de Enfermagem em Cardiologia e Hemodinâmica com inscrições abertas de 25 de setembro a 25 de outubro de 2023, horário de Brasília. A íntegra do Edital e as demais informações estarão disponíveis a partir de 04 de setembro de 2023 na página do ICTDF <https://ictdf.org.br/>

Inscrições através do site: <https://www.e-inscricao.com/ictdf/residenciaenfermagem2024>

Brasília, 04 de setembro de 2023.