

Mercado S/A



AMAURI SEGALLA
amaurisegalla@diariosassociados.com.br

“A economia brasileira permanece travada, e isso se deve, em boa medida, aos juros de 13,75% ao ano.”

Prepare-se: as turbulências aéreas deverão piorar

Dados do instituto americano National Transportation Safety Board indicam que o número de ferimentos provocados por turbulências em voos aumenta a cada ano. O motivo é um só: mudanças climáticas. Segundo meteorologistas, a nova realidade do clima favorece um certo tipo de turbulência severa — chamada turbulência de ar limpo — que se tornará mais frequente nos próximos anos. Não há muito o que as companhias aéreas possam fazer, a não ser prevenir os passageiros sobre os desconfortos nos voos.

Petrobras não deverá repetir recorde na distribuição de dividendos

Um levantamento realizado pela plataforma TradeMap mostra o peso da Petrobras no bolso dos investidores. Em 2022, a empresa distribuiu R\$ 194,6 bilhões em dividendos, valor superior a todos os proventos pagos pelas demais empresas listadas na B3, a Bolsa de Valores de São Paulo, que somaram R\$ 192,4 bilhões. Os acionistas, contudo, não devem se animar muito. Com o novo governo e a cotação do petróleo em queda, é provável que a fatura de valores não se repita em 2023.

Desaceleração do IGP-M pressiona Banco Central a reduzir taxa de juros

Depois de o IPCA apresentar desaceleração, agora foi a vez do IGP-M, indicador conhecido principalmente por corrigir os contratos de locação, vir abaixo do esperado. Segundo a Fundação Getúlio Vargas (FGV), ele recuou 0,95% em abril após subir 0,05% em março. É importante lembrar que o mercado havia projetado queda menor, de 0,71%. Além disso, nos últimos 12 meses, o IGP-M encolheu 2,17% — é a primeira vez desde fevereiro de 2018 que a taxa em 12 meses fica negativa. Ou seja: a pressão para que o Banco Central reduza a taxa de juros ficará mais barulhenta ainda, embora seja consenso entre economistas que dificilmente a próxima reunião do Comitê de Política Monetária (Copom), marcada para a semana que vem, resultará na queda da Selic. Fato é que a economia brasileira permanece travada, e isso se deve, em boa medida, aos juros de 13,75% ao ano. Em um contexto desinflacionário, quanto tempo mais o BC manterá a taxa nas alturas?



Ed Alves/GB/DA Press

Marcos Oliveira/Agência Senado



Na parte de juros, não podemos confundir causa e efeito. A dívida não é alta porque o juro é alto, o juro é alto porque a dívida é alta. O Brasil, comparando com o mundo emergente, tem uma dívida alta em qualquer critério”

Roberto Campos Neto, presidente do Banco Central

Sodexo entra no ramo de mercados autônomos

Quando a Amazon lançou o primeiro supermercado autônomo, em 2020, muitos acharam que se tratava de moda passageira. Mas os consumidores gostaram da experiência de comprar sem atendimento humano e novos projetos surgiram. No Brasil, a empresa de alimentação corporativa Sodexo entrou na onda. Ela lançou uma rede de pequenos mercados, chamada Noponto, totalmente autônoma — o pagamento é feito em um totem de autoatendimento ou no aplicativo. Já existem 11 pontos desse tipo em operação no país.

7,8%
foi a expansão do setor de serviços nos últimos 12 meses, segundo o IBGE. Em fevereiro, o setor avançou pela 24ª vez consecutiva

RAPIDINHAS

A instituição financeira cooperativa Sicredi fechou março com 121 mil novos associados, um salto de 24% diante do mesmo mês de 2022. Ao todo, são 6,7 milhões de associados. O Sicredi diz ter gerado, em 2022, R\$ 40,9 bilhões em valor para a sociedade, incluindo benefícios aos colaboradores, pagamentos aos provedores de capital e investimentos comunitários.

A chinesa BYD, uma das maiores fabricantes de carros elétricos do mundo, tem o Brasil como um de seus focos. A empresa fechou 2022 com 50 concessionárias em operação no país. A meta é terminar 2023 com 100, ou até mais do que isso. Em tempo: os elétricos respondem por apenas 0,6% do mercado brasileiro.

Um estudo da Fundação Getúlio Vargas constatou que existem 249 milhões de linhas de celulares em operação no país, número que supera em 20% o total da população. O Brasil é uma nação conectada: existem 2,2 dispositivos digitais — celulares, computadores, notebooks e tablets — para cada habitante.

Reprodução / Internet

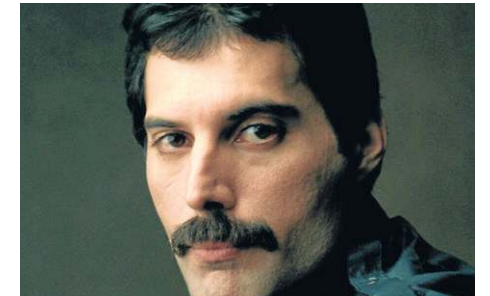

Os leilões de objetos que pertenceram a astros do rock movimentam fortunas. A inglesa Sotheby's venderá 1.500 itens de Freddie Mercury, o lendário vocalista do Queen. Entre os objetos está o manuscrito do clássico We Are the Champions. Recentemente, uma guitarra de Kurt Cobain, líder do Nirvana, foi leiloada por R\$ 30 milhões.

PETROBRAS

Conselho da estatal é renovado

Acionista majoritária, União aprovou seis indicações para o colegiado, inclusive de nomes reprovados pela companhia

» TAÍSA MEDEIROS

A Assembleia Geral Ordinária (AGO) dos acionistas da Petrobras aprovou, ontem, oito novos membros do Conselho de Administração (CA) da companhia, abrindo caminho para o redirecionamento das ações da petroleira conforme as diretrizes do novo governo. Apesar de rejeitada pela governança da empresa por não cumprirmos requisitos da Lei das Estatais, o governo incluiu três nomes por ele indicados ao Conselho. Ao todo, o grupo é composto por 11 membros. Seis indicações do governo foram aprovadas: Bruno Moretti, Pietro Mendes, Jean Paul Prates, Efrain Cruz, Sergio Rezende e Victor Saback.

Mendes e Cruz foram considerados inelegíveis pelo Comitê de Pessoas e pelo CA, por exercerem cargos no governo, fator vedado pela Lei das Estatais. Rezende havia sido vetado por

compor a estrutura decisória do PSB, o que também vai contra a norma. O parecer dos conselheiros, porém, não é impeditivo para que os indicados assumam os cargos. Mendes também foi eleito presidente do colegiado com 53,49% dos votos.

O empresário Juca Abdalla e o advogado Marcelo Gasparino foram eleitos, com votos de acionistas minoritários. O colegiado fica integrado, ainda, pelos advogados Francisco Petros e Marcelo Mesquita, também representantes dos minoritários, e a engenheira Rosângela Buzanelli, que representa os funcionários da Petrobras. Todos os 11 membros do Conselho, agora reformado, têm mandato até meados de 2024.

O ministro de Minas e Energia, Alexandre Silveira, comemorou, em nota, a eleição dos novos integrantes e afirmou que essa foi “uma decisão soberana dos acionistas”.

Para Silveira, a estatal “deverá retomar seu papel social

Fernando Frazão/Agência Brasil



Mudanças abrem caminho para maior alinhamento com o governo

previsto na Constituição Federal de 1988, respeitando a governança e a autonomia da companhia, bem como trazer retornos

dos investimentos de maneira sólida, uma vez que se encerrou o ciclo de desmonte da empresa para privatização empreendido



A Petrobras deverá retomar seu papel social previsto na Constituição Federal de 1988. Encerrou-se o ciclo de desmonte da empresa para privatização empreendido pelo governo passado”

Alexandre Silveira, ministro de Minas e Energia

pelo governo passado”, conforme nota divulgada pela assessoria do ministro. Ele reiterou, ainda, a legalidade das indicações.

Mudanças

Com o novo Conselho, aumentam as chances de mudança da política de Preços de Paridade Internacional (PPI), implementada em 2016, durante o governo do ex-presidente Michel Temer. Frequentemente criticada por diferentes setores, a PPI toma como base o valor internacional, em dólares, do barril de petróleo para definir os preços internos dos combustíveis.

A dança de cadeiras no Conselho deve também interromper a política de venda de refinarias da estatal. O parque de refino nacional incluiu 19 refinarias, com capacidade para processar 2,4 milhões de barris de petróleo por dia. No governo de Jair Bolsonaro (PL), foi encaminhada a venda de quatro refinarias: Mataripe (BA); Isaac Sabbá; a Unidade de Industrialização do Xisto — SIX; e Lubrificantes e Derivados de Petróleo do Nordeste — Lubnor).

MERCADOS

Dólar volta a operar abaixo de R\$ 5

O dólar comercial voltou a romper o piso psicológico de R\$ 5 e fechou ontem cotado a R\$ 4,98 para venda. Segundo analistas, a expectativa de diminuição dos riscos fiscais na esteira da decisão do Superior Tribunal de Justiça (STJ)

favorável ao governo em ação de natureza tributária ajudou a aumentar o otimismo de investidores com a economia brasileira. Também ajudaram os sinais de maior entrosamento entre o Banco Central e o Ministério da Fazenda, mostrados

em debate sobre juros realizado ontem no Senado.

Na quarta-feira, o STJ decidiu por unanimidade que créditos fiscais de ICMS recebidos pelas empresas não devem ser excluídos da base de cálculo do Imposto de Renda e da Contribuição Social sobre o Lucro Líquido. Embora a decisão tenha sido suspensa por uma liminar no STF, o entendimento é de que ela acabará prevalecendo e fortalecendo a base de cálculo dos tributos federais, podendo carrear até R\$ 90

bilhões aos cofres da União.

O movimento de queda da moeda norte-americana ocorreu, ainda, em linha com o ambiente mais propício ao risco no exterior, que impulsionou divisas emergentes e de países exportadores de commodities. O dólar se enfraqueceu também com a divulgação da alta do PIB dos EUA no primeiro trimestre, de 1,1%, que veio abaixo do esperado.

No mercado de ações, o Ibovespa, principal indicador da Bolsa de valores de São Paulo

(B3) terminou o dia em terreno positivo, na marca de 102.923 pontos, com alta de 0,6%. O índice refletiu os ganhos das bolsas de Nova York, em dia de reação a balanços positivos de empresas como a Meta, bem recebidos nos EUA e na Europa. Os resultados corporativos se impuseram à decepção com o PIB americano no primeiro trimestre.

Os papéis da Petrobras destoarão do desempenho moderadamente positivo da bolsa e fecharam em queda. As ações

preferenciais da petroleira caíram 2,06%, cotadas a R\$ 26,20 no fechamento; as ordinárias, que dão direito a voto, recuaram 2,96%, para R\$ 28,88. A retração ocorreu após a divulgação das mudanças no Conselho de Administração da estatal.

Além das alterações no Conselho, os acionistas da Petrobras aprovaram, em assembleia geral ordinária (AGO), a retenção de R\$ 6,5 bilhões da segunda parcela dos dividendos referentes ao quarto trimestre de 2022.