



Crônica da Cidade

SEVERINO FRANCISCO | severinofrancisco.dfg@dabr.com.br

Celebrar a Democracia

Brasília está preparada para a grande festa democrática. As pessoas não estão se intimidando com as ameaças. A gente vê muitos visitantes circulando pelo Museu do Índio, pelo Museu da República ou pelo Memorial JK. São adultos, adolescentes, idosos e crianças.

Um grupo de 100 bordadeiras, lideradas pela família Dumont, enviou a Brasília bandeiras lindas de 27 estados,

recriadas com mensagens que pedem justiça social, preservação das matas, educação, livros, segurança, paz e amor. O Brasil é um só. Enfim, tudo de bom que os brasileiros merecem.

O que os move a todos que participam da festa é a esperança de mudança, depois de um dos períodos mais difíceis da história brasileira. Tudo seria perfeito se não fossem as ameaças de fanáticos. Imagine se, quando o Brasil perdeu a vaga para as semifinais da Copa do Mundo de Futebol para a Croácia, nós acampássemos em frente ao QG do Exército e exigíssemos intervenção militar na Fifa, VAR impresso e alteração do resultado do jogo.

É mais ou menos isso que os manifestantes instalados nos quartéis reivindicam. Se fosse só isso, já cometeriam o delito de atentar contra o Estado de Direito. Mas para deixar claro que as manifestações não eram pacíficas, vândalos provocaram arruaças na cidade, ao tentar invadir a sede da Federal Polícia, ao incendiar ônibus e ao preparar um atentado terrorista a bomba no aeroporto.

Manifestar-se para pedir um golpe de estado pacificamente é uma impossibilidade lógica. Todo golpe é uma violação e uma violência contra a democracia. Os governantes têm a obrigação de proteger a vida dos cidadãos brasileiros que vieram a

Brasília para celebrar, pacificamente, a democracia brasileira.

A esperança de mudanças da virada de ano é empolgante, mas vaga. Mas, quando a virada de ano coincide com a virada democrática abre-se uma perspectiva mais alentadora.

Quando a esperança está ancorada na política ela tem meios concretos de promover mudanças para melhorar as nossas vidas. Os problemas não serão resolvidos em um passe de mágica. Mas o Brasil real estará de volta com os desafios e as grandezas. Não perderemos o tempo com o comunismo, o comunavírus, o negacionismo das vacinas, o marxismo cultural, o pum do palhaço e outros fantasmas.

Discutiremos como reduzir a fome, organizar o orçamento, melhorar a educação, criar empregos, garantir a segurança e dar acesso à cultura e à saúde.

Jards Macalé gravou *Juízo final*, de Nelson Cavaquinho que é a melhor trilha sonora para este momento de virada democrática. Eu gostaria que Macalé cantasse esse samba em feitiço de oração hoje com Margareth Menezes para celebrar um novo tempo de esperança em dias melhores: "O sol há de brilhar mais uma vez/a luz há de chegar aos corações/do mal será queimada a semente/o amor será eterno novamente/quero ter olhos pra ver/a maldade desaparecer."

FESTIVAL DO FUTURO / O Correio esteve ontem na Esplanada dos Ministérios para sentir o clima de quem estava circulando pela região, já com o esquema de trânsito e segurança estruturado para a comemoração da posse presidencial

Check list para a festa

» AILIM CABRAL
» JULIA ELEUTÉRIO
» RAFAELA MARTINS

Como chegar

Veja aqui como vai funcionar a mobilidade na região



BLOQUEIO PARA CARROS

A Esplanada dos Ministérios está fechada desde às 5h de sexta-feira e somente veículos credenciados poderão circular na região. As vias N1, N2, S1 e S2 ficarão bloqueadas.



ESTACIONAMENTOS

Utilize o Setor de Diversão (Sul e Norte), de Autarquia (Sul e Norte) e o Bancário Sul. Um pouco mais afastado, é possível estacionar no Parque da Cidade (estacionamentos 12 e 13), na Torre de TV, no Setor Hoteleiro (Sul e Norte) e as vagas do Brasil XXI.



TRANSPORTE PÚBLICO

É recomendado que a população prefira o transporte público. Haverá ônibus até 4h do dia 2 de janeiro. O metrô terá horário estendido, de 9h às 02h, mas a partir das 22h, somente a Estação Central estará aberta para embarque.



ACESSO PARA PEDESTRES

■ O acesso de pedestres será somente pela N1. Não será autorizado o acesso pela S1 ou pelas escadarias dos ministérios.

■ A entrada ao local poderá ser feita até 12h30, ou até atingir o público máximo estimado.

Agora faltam apenas algumas horas para a cerimônia de posse do presidente eleito Luiz Inácio Lula da Silva (PT) e a animação toma conta dos eleitores que votaram no candidato e vieram de todos os lugares do Brasil para acompanhar o evento. E mesmo no clima de alegria, o planejamento e os cuidados não podem ser deixados de lado. Os brasilienses, acostumados com o clima da cidade e as famosas flutuações de humor de São Pedro na região, dão dicas para os amigos e parentes que vieram de outros lugares do país.

Quem quiser se proteger das chuvas, que são uma grande possibilidade no período da tarde, segundo o Instituto Nacional de Meteorologia, deve apostar em capas de chuva, uma vez que objetos pontiagudos, como guarda-chuvas, não serão permitidos. Embora a previsão aponte céu nublado durante a manhã e pancadas de chuva à tarde, é importante estar preparado para se expor aos raios solares, que mesmo com o tempo fechado podem queimar (confira quadro com recomendações).

A garrafa de água, por exemplo, não pode ser deixada de lado em hipótese alguma, mas é preciso estar atento às regras de segurança. A Secretaria de Segurança Pública do DF (SSP/DF) recomenda que quem for levar lanche ou água deve optar por embalagens de plástico transparentes.

Cuidados

Em razão das fortes chuvas, especialmente dos últimos dez dias, o número de buracos aumentou bastante nas pistas do Distrito Federal. Nesta semana, operários da Novacap e integrantes do GDF Presente realizaram a recuperação asfáltica das vias principais da Esplanada, N1 e S1, que dão acesso ao Congresso Nacional, Palácio do Planalto e também à Câmara Legislativa. O trecho entre a Rodoviária e o Museu Nacional, por exemplo, estava bem danificado e foram necessárias cerca de 6,5 toneladas de massa asfáltica para executar o serviço. A medida se deveu à preparação para as festividades que serão realizadas no local.

Para a posse do presidente, o trânsito no centro de Brasília sofreu alterações para evitar transtornos. O Departamento de Trânsito do Distrito Federal (Detran) e a Polícia Militar do DF atuam com sinalização, controle, fiscalização de trânsito e apoio à travessia de pedestres.

Para garantir maior segurança na passagem de pedestres, as equipes do Detran e da PMDF apoiarão a travessia e também trabalharão para coibir infrações, como alcoolemia e estacionamento irregular. Em relação à segurança para motoristas e pedestres, os eventos serão monitorados pelo Centro Integrado de Operações de Brasília (Ciob), que reúne 29 órgãos, instituições e agências do GDF voltados para segurança, mobilidade, saúde, prestação de serviço público e fiscalização. Os locais contra, ainda, com reforço do policiamento e ações pontuais, de forma

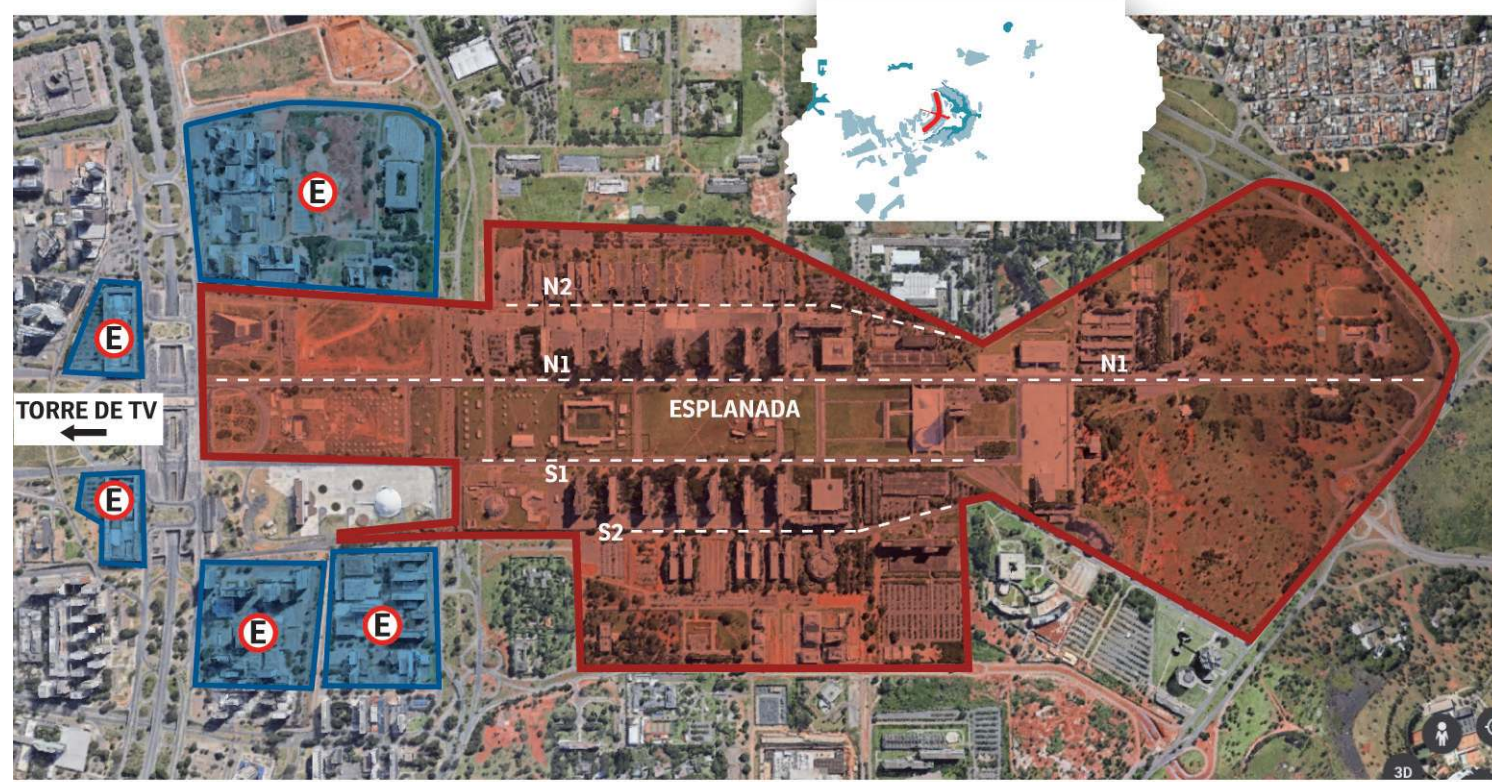

Com informações da Secretaria de Segurança Pública do DF e PMDF

Objetos proibidos na Esplanada

- » Armas brancas ou objetos pontiagudos, garrafas de vidro e latas, hastes de bandeiras, espetos de churrasquinhos, apontador a laser e similares, armas de brinquedo, réplicas ou simulacros.
- » Barracas, tendas e similares, fogões e similares, fogos de artifício e artefatos explosivos, dispositivos de choque elétrico ou sonoros (como megafone), substâncias inflamáveis, drogas ilícitas ou quaisquer outros materiais que coloquem em risco a segurança das pessoas e do patrimônio.
- » Utilização de drones na região da Esplanada, exceto aqueles das forças de segurança e autorizados pela equipe de transição.
- » Animais, exceto cães-guia.
- » Quem pretende levar lanche e água, a recomendação é de utilizar embalagens de plástico transparentes.

Recomendações

- » Prefira roupas leves.
- » Não deixe de usar protetor solar em todas as áreas expostas ao sol.
- » Leve capas de chuvas
- » Evite uso de mochilas para não atrasar as revistas pessoais
- » Quem for levar crianças deve identificá-las com crachás e anotações com dados pessoais e dos responsáveis.
- » Em caso de chuva, com presença de raios e ventos fortes, evite estar próximo de estruturas metálicas e redes elétricas.
- » Evite se abrigar debaixo de árvores.

a minimizar impactos de trânsito, principalmente na região central.

Foi montada, na área do Museu Nacional, a Cidade da Segurança, estrutura de apoio que funcionará como uma base das forças de segurança. No local, um ônibus da Polícia Civil funcionará dando apoio para a população com o registro de

ocorrências. Os casos que não puderem ser registrados diretamente na unidade móvel, serão encaminhados para o Departamento de Polícia Especializada (DPE), no Parque da Cidade, onde ficarão concentrados todos os flagrantes envolvendo situações relativas à posse presidencial, até 19h. Após esse

horário, a 5ª DP voltará a assumir eventuais flagrantes.

Além disso, o Corpo de Bombeiros vai usar a Plataforma de Observação Elevada (POE), que conta com câmeras de alta resolução e alcance que permitem uma melhor observação do evento. Eles também atuarão com viaturas para ocorrências envolvendo produtos perigosos e de Atendimento de Múltiplas Vítimas (AMV).

As Polícias Militar e Civil do DF atuarão na segurança com o suporte de unidades especializadas, entre elas as tropas de choque, cavalaria, operações aéreas, policiamento com cães e operações especiais.

Expectativas

O Correio esteve ontem na Esplanada dos Ministérios para medir o clima de quem já estava circulando pela região onde será realizado o Festival do Futuro.

A professora e pedagoga Maria da Guia Rodrigues, 52 anos, veio de Teresina, no Piauí. Saiu dia 29, com a caravana de quatro ônibus e 200 pessoas e chegou em Brasília na manhã de ontem. "O clima é de muita alegria. Para nós, é uma satisfação termos o nosso presidente Lula e colocarmos ele mais uma vez a disposição de trabalhar em prol do povo brasileiro", afirma, feliz. A virada de Maria Guida e do marido foi na Esplanada. "Cantando com o povo e celebrando o nosso presidente."

Direito do recôncavo baiano, o casal Everaldo Ferreira e Vivian Ferreira, de 55 e 45 anos, respectivamente, desembarcou na capital federal para acompanhar a posse. Antes da principal festividade que ocorrerá na tarde de hoje, os residentes de Santo Antônio de Jesus, tiraram um tempo para andar no centro de Brasília e conhecer monumentos históricos. Em frente a Catedral Metropolitana, o casal afirmou à reportagem que veio acompanhar o "resgate da democracia".

"Esse momento é histórico. É o resgate da democracia, de um processo eleitoral difícil. Não estamos com medo, é sem medo de ser feliz, o objetivo é estar aqui vendo e confirmando a liderança de Lula", disse Everaldo.

Em concordância, Vivian relatou que o casal acompanha Lula há muito tempo. "Nós já vimos o Lula em Salvador esse ano, porque houve a antecipação da festa do Bonfim, em 30 de setembro, que foi uma verdadeira procissão. Em 12 de outubro, Dia da Padroeira, ele estava no Farol da Barra. Agora, viemos colocar a faixa no homem", acrescentou.

Distantes mais de mil quilômetros, Rita e Jorge, de 53 e 56 anos, não mediram esforços no momento de pegar o carro e percorrer a estrada de Campo dos Goytacazes com destino a Brasília. "Saímos na quinta-feira de manhã e chegamos na hora do almoço de sexta-feira. Programamos essa

Para manter a integridade física

Além das orientações das forças de segurança pública, o Partido dos Trabalhadores também preparou uma cartilha com orientações para o público, confira algumas delas:

- » Evite se deslocar sozinho, mas, em caso de deslocamento solitário, evite objetos que identifiquem sua opção política, especialmente em locais desconhecidos.
- » Não responda a provocações verbais e físicas.
- » Leve ao evento somente o necessário. Caso opte por levar objetos pessoais (bolsa, celular, câmera, relógio...), mantenha-os sempre à vista e à frente do corpo.
- » Saia com o celular na carga máxima. Se possível anote em um papel telefones de contato urgentes para o caso de perder seu celular.
- » Ao chegar ao local do evento, identifique banheiros, postos policiais e postos de atendimento médico.
- » Marque um ponto de referência com seus amigos.

viagem durante o primeiro turno das eleições, nos hospedamos na zona norte da cidade e vamos tentar dar um abraço no nosso amigo, o Lula", comentou o casal.

A aposentada Lúcia Nascimento, 65 anos, veio de Cianorte, no Paraná, e está ansiosa para a posse e afirma que ficou tão emocionada que precisava "largar tudo e vir para cá", comenta, rindo. Lúcia e o marido vieram em uma caravana com quatro ônibus e aguardam a filha que está chegando de Belo Horizonte. Essa não é a primeira vez da aposentada em Brasília e muito menos em uma cerimônia de posse. Ela esteve presente na posse de Dilma e não esconde a alegria de poder ver Lula recebendo a faixa presidencial novamente. "Um sonho muito esperado. Foram quatro anos de sobrevivência", completa.

E o público é variado e de todas as idades, o estudante Erik Teixeira, 24, veio de Toledo, Paraná, com a caravana da cidade e chegou ontem para a virada do ano e para a solenidade de hoje. "Prometi que se o Lula ganhasse, eu viria para a posse. Estou cumprindo a promessa. A política é para fazer bem para a população e da forma como o Lula sabe articular, ele consegue trazer benefícios, principalmente na área educação que teve muitos avanços no governo dele passado."

Amiga de Erik, a estudante Ariely Batista, 20, veio na mesma caravana e se programa para acordar cedo, ficar na frente do Planalto e ver o presidente de perto subindo a rampa. Além de estarem animados para os shows. "Cresci ouvindo falar do governo Lula, porque nasci em 2002, quando ele foi eleito pela primeira vez. Nesse ano, eu estava muito empolgada com as eleições, porque é a minha primeira vez votando, então quis estar presente. Estou muito ansiosa e animada."

Leia mais sobre a posse na página 17