

CORREIO BRAZILIENSE

BRASÍLIA, DISTRITO FEDERAL, SEGUNDA-FEIRA, 12 DE DEZEMBRO DE 2022

NÚMERO 21.819 • 26 PÁGINAS • R\$ 3,00

PAS tem 9,3% de abstenção na 3ª etapa

Mais de dez mil estudantes fizeram ontem as provas da terceira etapa do Programa de Avaliação Seriada (PAS) que garante vaga para a Universidade de Brasília (UnB). O índice de abstenção foi de 9,3%. PÁGINA 18

Marcelo Ferreira/CB/D.A. Press



Eterna Tarde em Itapuã

Álbum *Novas cores, eternas canções*, do cantor e compositor Toquinho, ganha regravação da clássica música — escrita por Vinicius de Moraes —, na voz de outro baiano que celebra o amor: Caetano Veloso.



Marcos Hermes/Divulgação

PÁGINA 22

Diplomação de Lula é desafio para as forças de segurança

A cerimônia, hoje, às 14h, no Tribunal Superior Eleitoral (TSE), terá um esquema reforçado de policiamento, ante a ameaça de bolsonaristas radicais que se mobilizam para intensificar, em frente à Corte, as manifestações deflagradas desde o fim das eleições. São esperadas no tradicional evento cerca de mil pessoas, entre as quais integrantes do Legislativo e do Judiciário e futuros ministros do novo governo. A estratégia preparada para a ocasião será um teste de qualidade para a posse do presidente eleito, em 1º de janeiro.

Marcelo Ferreira/CB/D.A. Press



PEC começa a tramitar, hoje, na Câmara

Servidores fixam prazo para cobrar reajuste

PÁGINAS 2 A 4

Nelson Almeida e Alfredo Estrella/AFP



Encontro de boas lembranças

Personagens centrais do jogo de amanhã entre Croácia e Argentina, Modric e Messi guardam boas memórias de jogo entre as seleções em 2006.

Divulgação/Fifa



Uma nova estrela

Batizada de Al Rihla — o sonho, em árabe —, nova bola da Copa do Mundo vai rolar nos jogos decisivos. Item é repleto de tecnologia e simbolismo.

Semifinais

Amanhã 13/12 — 16h

Argentina x Croácia

Quarta-feira 14/12 — 16h

França x Marrocos

PÁGINAS 13 A 16

CB/D.A. Press



Empresa será processada

A família das três vítimas que morreram eletrocutadas em Ceilândia na noite de sexta-feira exigiu justiça ontem, durante o sepultamento de Kelvin Michel, de 14 anos, Sophia Emanuelly, 5 e Karina Madureira, 17. "Vamos processar a empresa", disse Rafael Madureira, um dos oito irmãos de Kelvin. A Neoenergia emitiu nota afirmando que o local havia passado por manutenção em agosto.

PÁGINA 17

CORREIO DEBATE

Desafios para 2023

Seminário, na quinta-feira, aborda temas como saúde, educação e responsabilidade fiscal e social.

PÁGINA 4

Inflação Países sofrem com carestia

Levantamento mostra que 43% das nações enfrentam alta no custo de vida em 12 meses até outubro.

PÁGINA 7

Terrorismo Atentado de Lockerbie

Um líbio suspeito de explodir um avião há 34 anos, na Escócia, provocando 270 mortes, está sob custódia dos EUA.

PÁGINA 9

Tecnologia Intestino monitorado

Sensor em forma de cápsula ingerível registra imagens do órgão e pode ser alternativa para tratamentos.

PÁGINA 12

Os perigos da exposição à luz solar

Campanha Dezembro Laranja alerta para os sinais e a importância do diagnóstico precoce para evitar o câncer de pele, tumor de maior incidência no Brasil.

PÁGINA 6





NOVO GOVERNO / Todas as atenções estarão voltadas para a diplomação do presidente eleito Luiz Inácio Lula da Silva e do vice Geraldo Alckmin, hoje à tarde, na sede do TSE em Brasília

Teste de fogo para a cerimônia da posse

» INGRID SOARES

A preocupação com a segurança na posse do presidente eleito Luiz Inácio Lula da Silva (PT) é crescente. A diplomação do peitista e do vice-presidente Geraldo Alckmin (PSB), hoje, no Tribunal Superior Eleitoral (TSE), contará com esquema reforçado e deve ser um teste de fogo para a posse de 1º de janeiro.

A futura primeira-dama, a socióloga Rosângela da Silva, a Janja, que coordena a cerimônia de posse, evitou revelar de onde Lula deverá sair com o carro oficial a caminho da rampa do Palácio do Planalto, quando comentou sobre os preparativos com jornalistas na semana passada. No entanto, ela adiantou que o desfile durante o trajeto deverá ser feito de carro aberto.

Em comparação com as poses anteriores, especialistas apontam maior preocupação com o plano em torno do evento, levando em consideração a tensão pós-eleição de um eleitorado dividido e eventuais protestos, provocações e ataques de extremistas de direita.

As declarações do presidente Jair Bolsonaro (PL), no último dia 9, também acenderam o sinal de alerta por conta do discurso ambíguo e inflamado, em que disse que “nada está perdido”, emendando que é a população quem decidirá seu futuro e o das Forças Armadas. O temor é de que as falas sejam vistas como um aval para os apoiadores mais inflamados, que podem causar tumulto nos eventos relacionados à diplomação e à posse de Lula e de Alckmin.

“Quem decide o meu futuro, para onde eu vou, são vocês. Quem decide para onde vão as Forças Armadas, são vocês. Quem decide para onde vai a Câmara, o Senado, são vocês também”, disse Bolsonaro, após quase 40 dias sem pronunciamentos públicos e na mesma data em que Lula anunciou os primeiros nomes de ministros do novo governo.

Sobre pedidos antidemocráticos para que as Forças Armadas impeçam a posse de Lula, Bolsonaro rebateu: “Não sou eu que autorizo não. É o que eu posso fazer pela minha pátria. Não é jogar a responsabilidade para uma pessoa. Eu sou exatamente igual a cada um de vocês que está aqui. De carne, unha e sentimento”.

União de forças

Na semana passada, Janja citou que forças de segurança, como Polícia Federal, Polícia Militar do Distrito Federal e demais órgãos que atuam na segurança pública, como o Gabinete de Segurança Institucional (GSI), estão envolvidas no esquema do dia da posse. Questionada sobre eventuais ataques, evitou alardes. “Estamos trabalhando em conjunto para que tudo transcorra da maneira mais tranquila possível, não estamos prevendo nenhum problema.” Ela apontou a expectativa de recorde de público, em torno de 300 mil pessoas, além da presença em peso de chefes de Estado para a cerimônia de posse.

Os integrantes das forças e da equipe transição também têm se reunido com o governo do Distrito Federal. A Polícia Federal prevê a ação de mais de 700 agentes, vindos inclusive de outros estados, barreiras de revista, atiradores de elite, sistema antidrone, além da proibição de acesso de veículos

nas vias da Praça dos Três Poderes.

Na posse, segundo o cronograma divulgado pela transição, por volta das 14h30, Lula seguirá para o Congresso, onde será recebido pelos presidentes da Câmara, Arthur Lira (PP-AL), e do Senado, Rodrigo Pacheco (PSD-MG) para o ato que oficializa a posse presidencial, com pronunciamento e transmissão da faixa. Posteriormente, subirá a rampa do Palácio do Planalto para a tradicional troca de faixa, e por fim, se encaminhará ao Palácio do Itamaraty, por volta das 18h30, onde receberá cumprimentos de chefes de Estado. Já os shows previstos no Festival do Futuro, com mais de 20 artistas, devem começar assim que terminar a posse oficial no Planalto.

Protocolo

Na diplomação de hoje no TSE, conforme o rito do tribunal, Lula deverá se pronunciar, mas não há previsão de entrevista no término da cerimônia. A Secretaria de Segurança Pública do Distrito Federal (SSP/DF) elaborou um Protocolo de Operações Integradas (POI) para o evento. O policiamento será reforçado em toda região pela Polícia Militar do DF (PMDF). Unidades especializadas da corporação, como tropas de choque, cavalaria, operações aéreas, policiamento com cães e operações especiais, estarão no local para apoio. Além desse reforço, o local contará com segurança própria, feita pela Polícia Judicial.

Já o Departamento de Trânsito do DF (Detran) atuará no controle e organização do fluxo nas proximidades do Tribunal. As vias nas imediações do TSE serão fechadas e protegidas por gradis. A reabertura para trânsito de veículos será feita após o término do evento e avaliação das autoridades de segurança pública.

Para maior celeridade aos atendimentos de ocorrências e na prestação de serviços durante o evento, será montada uma Cidade da Segurança, ao lado do TSE. A estrutura dará apoio aos agentes durante a operação.

Na avaliação do cientista político Rodrigo Prando, professor da Universidade Presbiteriana Mackenzie, comparado a outras poses, com o resultado apertado do segundo turno, há possibilidade de manifestações ou mesmo atentados. “Há um conjunto de fake news e teorias da conspiração que alimentam os mais radicais. Assim, há a desconfiança do governo de transição com o GSI que entende ter sido instrumentalizado pelo bolsonarismo. Essa será uma das poses mais tensas e mais policiadas da história.”

O cientista político Cristiano Noronha, da Arko Advice, reconhece os riscos de segurança para o evento, mas alega que a escolha de Lula pelo ex-presidente do Tribunal de Contas da União (TCU) José Múcio Monteiro para chefiar o Ministério da Defesa e a definição da equipe das Forças Armadas podem ajudar a abrandar o cenário de hoje e da posse. “Sem dúvida, podem ocorrer episódios que gerem tumultos. Mas acredito que a própria nomeação de Múcio com indicação de chefes das Forças pode ajudar a diluir essa tensão, essa pressão sobre as Forças Armadas. Em relação aos manifestantes acampados, eventualmente pode ocorrer algum episódio, mas não acho que gere uma situação mais grave”, afirma.

Super esquema de segurança

A segurança montada para a diplomação, que ocorre hoje, às 14h, na sede do TSE, foi reforçada. Está ainda maior que a promovida para a posse de Alexandre de Moraes, no Tribunal Superior Eleitoral (TSE). A SSP/DF montou um Protocolo de Operações Integradas (POI) para coordenar as ações conjuntas com órgãos locais e federais.



CIDADE DA SEGURANÇA

- Estrutura montada ao lado do TSE que dará celeridade aos atendimentos de emergência.
- A estrutura conta com o apoio do Corpo de Bombeiros do Distrito Federal, Polícia Militar do DF, do Detran e de viaturas para pronto atendimento.



Corpo de Bombeiros

Auxiliarão em atendimentos de emergência pré-hospitalar, de incêndio e de salvamento que possam ocorrer



PM

Enviará tropas de choque, cavalaria, operações aéreas, policiamento com cães e operações especiais para apoio no local



Policiamento ostensivo na região e dentro do TSE

- Fará o controle de liberação de servidores e credenciados para entrada na diplomação
- Ocorrências policiais serão enviadas para 5ª Delegacia de Polícia (DP), que teve sua equipe reforçada



Detran

Fará o controle e organização do fluxo nas proximidades do TSE e na liberação do trânsito depois da cerimônia



PF

- Agentes do esquadrão antibomba farão a varredura do prédio do TSE
- Agentes especiais estarão na segurança externa e na vigilância interna do evento
- Segurança pessoal do presidente e vice-presidente eleito, assim como de seus familiares



SSP/DF

- Fará o monitoramento por meio de imagens e informações enviadas ao Centro Integrado de Operações de Brasília (Ciob)
- Coordena o POI, que conta com a ação das forças de segurança locais e federais



Espaço para manifestação

Ao lado do TSE terá dois espaços, dividido por grades para o público

Caio Gomez/CB/D.A Press

Protestos de bolsonaristas

» LUANA PATRIOLINO

Passado mais de um mês desde a vitória de Luiz Inácio Lula da Silva (PT) nas urnas, bolsonaristas radicais ainda não desistiram de tentar mudar o resultado das eleições. Entre protestos, fake news e atos antidemocráticos, apoiadores do presidente Jair Bolsonaro (PL) questionam o processo eleitoral brasileiro, pedem intervenção das Forças Armadas no país e acampam em frente aos quartéis.

Agora, grupos bolsonaristas na internet se articulam para intensificar as manifestações para a cerimônia de diplomação de Lula, hoje, no Tribunal Superior Eleitoral (TSE). As forças de segurança do Distrito Federal já estão em alerta para a realização de protestos em frente à Corte.

As manifestações de apoiadores do presidente já renderam momentos de tensão, como o bloqueio de rodovias por

parte de caminhoneiros, a atuação da Polícia Rodoviária Federal (PRF) diante do caso. Também entrou na mira da Justiça a identificação dos possíveis financiadores dos protestos, que, na maioria das vezes, tem tom golpista, pois pedem a destituição dos Poderes.

O advogado Cristiano Vilela, especialista em direito público, destaca que a lei pode punir as falas de tom golpista dos bolsonaristas. “Com relação à existência de mecanismos legais para a repressão de movimentos antidemocráticos, não restam dúvidas de sua existência e da capacidade do Judiciário de se utilizar desse arcabouço legal para adotar medidas severas, podendo levar inclusive à prisão em diversos casos”, afirma. Ele acredita que devem ser punidos apenas casos de maior gravidade e repercussão.

No mês passado, chamou atenção a presença de crianças nas manifestações. O corregedor nacional de Justiça, ministro

Luis Felipe Salomão, chegou a determinar que a presença delas fosse investigada. De acordo com a decisão, todos os juizes da Infância e Juventude do Brasil devem tomar medidas adequadas de ofício para evitar danos às pessoas menores de 18 anos envolvidas nos processos.

A advogada Juliana Vieira dos Santos defende que o direito de liberdade de expressão não pode ser confundida com falas antidemocráticas e pedidos de intervenção das Forças Armadas. “Estamos vivendo a situação limite, do paradoxo da tolerância. A liberdade não pode ser invocada para desafiar a lei, desafiar a própria liberdade e clamar por um tirano no poder”, diz. Ela defende uma investigação profunda acerca do caso no país, com responsabilização dos envolvidos.

Na avaliação do advogado especialista em direito público Denis Camargo Passerotti, os protestos deixaram de ser pacíficos.

Esquema estratégico

» TAINÁ ANDRADE

A Secretaria de Segurança Pública do Distrito Federal (SSP/DF), que coordena o super esquema de segurança para a diplomação do presidente e vice-presidente eleitos, Luiz Inácio Lula da Silva (PT) e Geraldo Alckmin (PSB), orientou os motoristas que evitem, hoje, a região onde ocorrerá a cerimônia. O evento acontecerá às 14h, na sede do Tribunal Superior Eleitoral (TSE), no Setor da Administração Federal.

As vias de acesso ao Tribunal serão bloqueadas e só passarão servidores e credenciados para a diplomação. A barreira será feita pela Polícia Militar do DF (PMDF). Foram convidados cerca de mil pessoas, como autoridades, servidores e jornalistas. O cerimonial do TSE confirmou 280 nomes até a última sexta-feira, entre eles, 45 representantes diplomáticos estrangeiros.

Os atendimentos presenciais na Justiça Eleitoral foram suspensos e serão feitos de forma remota. Apesar da restrição de circulação de pessoas, o secretário de Segurança Pública do Distrito Federal, Júlio Danilo, informou que terá uma área para manifestantes e apoiadores que forem até o local.

Junto com a Polícia Judiciária do TSE, haverá o reforço da estratégia de segurança com a SSP/DF e a Polícia Federal (PF). Foi montado um Protocolo de Operações Integradas (POI) que prevê ações conjuntas entre os órgãos locais e federais. A movimentação na área será acompanhada pelo sistema de monitoramento de imagens e informações enviadas ao Centro Integrado de Operações de Brasília (Ciob).

Uma das ações será observar a movimentação de apoiadores do presidente Jair Bolsonaro (PL), que devem tentar bloquear a entrada para a diplomação. Eles estão se reunindo em frente ao Congresso desde sábado. “Estamos atentos às manifestações e movimentações pela cidade para eventuais adaptações no planejamento que sejam necessárias, mas está tudo dentro do previsível. Haverá controle do trânsito na região e espaços bloqueados, com acesso restrito, visando garantir a realização da cerimônia e a chegada dos participantes”, diz o secretário de Segurança do GDF.

Os órgãos montaram uma Cidade da Segurança, ao lado do TSE, que contará com a presença de diversos órgãos das forças de segurança pública — Corpo de Bombeiros, Polícia Militar, Polícia Federal, Detran. A intenção é dar maior celeridade aos atendimentos de emergência.

A PM disponibilizou unidades especializadas — tropas de choque, cavalaria, operações aéreas, policiamento com cães e operações especiais — para apoio. Todas as ocorrências serão concentradas na 5ª Delegacia de Polícia, responsável pela região.

Na área interna do Tribunal, agentes da PF estarão responsáveis pela segurança pessoal de Lula e dos familiares, além da vigilância interna do evento. Para entrar no plenário, os convidados passarão por uma barreira de detectores de metal. O esquadrão antibomba da PF fará uma varredura no prédio, como de costume.

CONGRESSO / Depois da aprovação do Senado, Proposta de Emenda à Constituição que aumenta o estouro do teto de gastos em R\$ 168 bilhões tem tramitação iniciada na Casa nesta segunda-feira

PEC 32 começa a tramitar na Câmara

» VICTOR CORREIA

A Proposta de Emenda à Constituição (PEC) nº32/2022, conhecida como PEC da Transição ou do Precipício, começa a tramitar hoje na Câmara dos Deputados. O texto original passou, com alterações, pela Comissão de Constituição, Justiça e Cidadania (CCJ) e pelo Plenário do Senado em uma vitória espaçosa para o governo eleito, com 64 votos nas duas votações.

O presidente da Câmara, Arthur Lira (PP-AL), pautou a proposta para a sessão plenária de hoje, após queimar etapas ao anexar o texto a uma matéria já aprovada na Comissão de Constituição, Justiça e Cidadania (CCJ) da Casa. Mas a expectativa é de que a apreciação comece, de fato, na terça-feira devido à diplomacia do presidente eleito Luiz Inácio Lula da Silva (PT).

Na Câmara, porém, a expectativa é de uma resistência maior entre os parlamentares do que a ocorrida no Senado para aprovar a PEC em tempo hábil para incluir o aumento do limite do teto de gastos no Orçamento de 2023. Também há a pressão para não haver mudanças na matéria a partir de agora, o que impediria o ajuste do limite orçamentário para continuar pagando o Bolsa Família de R\$ 600 a partir de janeiro.

O texto da PEC da Transição aprovado pelo Senado reduziu o volume de despesas fora do teto de R\$ 198 bilhões para R\$ 168 bilhões, no teto de gastos, sendo R\$ 145 bilhões para o novo Bolsa Família e R\$ 23 bilhões para investimentos.

Lula está otimista com o avanço da proposta na Câmara. “Nós agradecemos profundamente aos senadores que votaram a PEC, que não é uma PEC do governo Lula, do futuro governo. É uma PEC do governo Bolsonaro, porque é para resolver o problema do orçamento”, declarou na última sexta o presidente eleito. “Eu já ouvi boatos de que a PEC vai ter problema na Câmara dos Deputados. Eu não acredito. Eu farei quantas conversas forem necessárias para que a PEC seja aprovada na Câmara como foi aprovada no Senado”, frisou.

Ontem, líderes do PT reuniram-se com Lira para negociar a tramitação do texto da PEC, especialmente a necessidade de que ele seja aprovado sem alterações e, assim, evitar que a matéria volte para o Senado. O presidente da Câmara ainda não definiu quem será o relator. Os cotados são Celso Sabino (União-PA) e Elmar Nascimento (União-BA).

Para ser aprovada na Câmara, a PEC precisa do aval de 308 dos 513 parlamentares da Casa — o equivalente a três quintos dos deputados —, em dois turnos. No Senado, o mínimo para a aprovação era de 49 senadores.

O deputado federal Márcio Macêdo (PT-SE), que integra o núcleo de articulação política da transição, conta com, pelo menos, 350 parlamentares. A expectativa da equipe de transição é que a votação ocorra até quarta-feira.

A resistência maior é entre os parlamentares da base aliada do presidente Jair Bolsonaro (PL). O líder do partido do presidente no Senado, Carlos Portinho (PL-RJ), declarou, na

Pablo Valadares/Câmara dos Deputados



Arthur Lira queimou etapas para fazer a PEC da Transição tramitar diretamente no Plenário da Câmara, para não passar pela CCJ

308

Número mínimo de votos necessários para aprovar uma PEC na Câmara

semana passada, que a sigla quer reduzir ainda mais o valor do aumento do teto de gastos. “Há um alinhamento entre o PL no Senado e o PL da Câmara para reduzir lá o que não se conseguiu reduzir aqui”, disse Portinho a jornalistas no Salão Azul do Congresso. Na sexta-feira, deputados da legenda foram à tribuna criticar a medida proposta pelo governo eleito.

“Espero que esta Casa não dê o maior tiro nos seus pés. Aliás, tiro no ouvido, ao aprovar a PEC da Gastança, a PEC da Vergonha, a PEC do Fim da Responsabilidade Fiscal deste país”, vociferou o 1º vice-líder da legenda na Câmara, deputado Giovanni Chérini (PL-RS). “Eu sou contra o rombo no Orçamento, porque isso vai trazer inflação e destruição para o

país. Vai haver perda de empregos”, acrescentou o deputado general Eduardo Girão (PL-RN).

O PL tem a maior bancada da Casa, com 76 parlamentares. O PP, que também compõe a base de Bolsonaro, tem 56. Ambos os partidos, no Senado, orientaram contra a PEC. O Republicanos, por sua vez, orientou a favor da PEC no Senado. O partido Novo é outro que sinaliza em desfavor da matéria. Mas a expectativa é de dissidências dentro da base aliada de Bolsonaro. Estimativas iniciais dos partidos prevêem 30 parlamentares do PL; 35 do PP; e 29 do Republicanos que podem votar favoravelmente ao novo governo.

Orçamento secreto

O texto chega à Câmara em meio a um abalo nas negociações entre parlamentares do Centrão, do qual Lira faz parte, e a equipe do novo governo causado pelo julgamento do Supremo Tribunal Federal (STF) de ações que pedem a inconstitucionalidade das emendas do relator-geral, as RP9, criadas no atual governo e comumente conhecidas como o

“orçamento secreto” pela sua falta de transparência. Os pedidos foram protocolados pelo Psol, PSB e Cidadania.

A Corte começou a sessão na semana passada, e deve retomar os trabalhos na próxima quarta-feira. Os ministros ainda não deram seus pareceres quanto à validade do mecanismo. Uma das armas utilizadas pelo governo eleito na negociação com o Parlamento é que o texto apresentado no Senado inclui a antecipação de R\$ 23 bilhões referentes ao excesso de arrecadação que, se a matéria for aprovada, poderão ser usados para desfocar o orçamento do atual governo, que sofre com restrições. O dinheiro também poderá ser usado para liberar cerca de R\$ 7,7 bilhões em emendas de relator que, atualmente, estão bloqueadas por falta de verba.

Parlamentares expressaram preocupação com o julgamento de Lira, principal defensor do mecanismo. O presidente da Câmara, por sua vez, fez chegar as reclamações à articulação do governo eleito, inclusive a Lula. O petista é contra o orçamento, e avalia que o fim da medida

facilitaria a negociação com parlamentares em sua futura gestão.

O mal-estar desencadeou um esforço da equipe de transição e aliados para tentar descolar o julgamento do STF da tramitação da PEC. Em pronunciamento na sexta, Lula disse ser favorável às emendas, desde que haja transparência.

O senador Rodrigo Pacheco (PSD-MG), presidente da Casa, também se manifestou neste sentido. “São coisas independentes. O STF tem o papel de julgar aquilo que foi provocado. Desde o ano passado, já vem discutindo sobre o tema. O Congresso Nacional se fez representado através de sua advocacia”, declarou o senador, citando documento enviado à Suprema Corte pelo Congresso defendendo as emendas do relator-geral. “Entendo que não, são questões distintas”, respondeu o vice-presidente eleito, Geraldo Alckmin (PSB), quando questionado se o julgamento pode atrapalhar a tramitação da PEC. “Acredito que, da mesma forma que o Senado fez uma manifestação expressiva, a Câmara também o fará”, completou.

Roque de Sá/Agência Senado



Marcelo Castro faz serão com técnicos para concluir relatório do Ploa

Castro quer apresentar Orçamento hoje

O senador Marcelo Castro (MDB-PI), relator-geral do Orçamento de 2023, deve apresentar até a noite de hoje, o relatório final. O parlamentar faz, com sua equipe técnica, “um serão” para adiantar a redação do texto, já contando com a aprovação da PEC da Transição na Câmara sem alterações. Ele adiantou ainda que as áreas da Saúde e da Educação serão as mais contempladas pelo documento, que deve ser aprovado na Comissão Mista de Orçamento (CMO) na quinta-feira.

“Eu devo apresentar o meu relatório amanhã (hoje) à noite”, disse o senador a jornalistas após reunião com o presidente eleito, Luiz Inácio Lula da Silva (PL), na noite de ontem.

Segundo ele, a equipe de consultores e assessores estão trabalhando e ele vai fazer serão para conseguir apresentar o relatório no prazo anunciado.

A PEC da Transição, aprovada na semana passada no Senado, está pautada para a sessão de hoje no Plenário da Câmara dos Deputados. A expectativa, porém, é que o texto seja apreciado a partir de amanhã. Castro espera que a matéria não sofra alterações na Casa. “Nós contamos que a PEC 0151 aliás isso é um compromisso prévio feito — que a PEC seja aprovada como foi no Senado para poder ser promulgada”, afirmou o senador, citando que espera a aprovação para terça ou quarta.

O aumento do teto de gastos,

inicialmente previsto em R\$ 175 bilhões, foi reduzido para R\$ 145 bilhões após acordo no Senado para garantir a aprovação da matéria. Sobre a mudança, Castro disse que será necessário diminuir o montante destinado a investimentos em relação ao planejamento inicial.

O senador também adiantou que a área mais contemplada em seu relatório é a da Saúde, que sofre com restrições no Projeto de Lei Orçamentária Anual (Ploa) de 2023 enviado ao Parlamento pelo governo de Jair Bolsonaro (PL).

“O Orçamento da Saúde de 2023 está R\$ 16,6 bilhões menor do que o de 2022. E ainda tem fila do SUS (Sistema Único de Saúde) para cirurgias eletivas,

principalmente por causa da covid-19, que precisa de um aporte adicional para poder fazer mutirões para vencer essas filas. Então, o orçamento da Saúde, dentre todos, é o mais contemplado”, disse. “Em segundo lugar, o da Educação. Porque as universidades, a merenda escolar, os IFs (Institutos Federais), vocês estão acompanhando e vendo que não tem recurso para nada. Aí depois vêm os outros orçamentos”, acrescentou.

O relator-geral do Orçamento citou também que o programa de habitação, que será renomeado para Minha Casa Minha Vida, e o Departamento de Infraestrutura de Transportes (Dnit) também precisam ter seus recursos recompostos. (VC)

Com o Cartão Material Escolar, a Beatriz garantiu até as mochilas para seus filhos estudarem. E, hoje, pode olhar pra frente e ver o futuro do DF ainda melhor.

Beatriz Marinho
Ganhou uma ajuda na educação dos filhos com o Cartão Material Escolar.

Tem um futuro melhor bem à nossa frente.



SEMINÁRIO / Temas como responsabilidade fiscal e social, infraestrutura, educação e saúde serão debatidos na próxima quinta-feira, em evento realizado pelo **Correio**. Autoridades, especialistas e empresários participarão dos painéis

Expectativas para o novo governo

» FERNANDA STRICKLAND

O **Correio Braziliense** realizará, na próxima quinta-feira, o seminário “Desafios 2023, o Brasil que queremos”, um debate em torno das expectativas para o próximo ano, o primeiro do novo governo do presidente eleito Luiz Inácio Lula da Silva (PT). Além da transmissão ao vivo pelo site e pelas redes sociais do jornal, o evento acontecerá no Centro de Convenções Ulysses Guimarães, no Auditório Alvorada, em Brasília, das 14h às 19h, e será mediado pelo jornalista Vicente Nunes.

Em formato de painéis de discussão, o encontro contará com autoridades e representantes da equipe de transição do governo, empresários, especialistas e formadores de opinião ligados ao tema. Todos debaterão sobre contas públicas, infraestrutura, educação, saúde e demais questões de interesse público. Durante o seminário, haverá quatro painéis: Responsabilidade fiscal e responsabilidade social; O crescimento passa pela infraestrutura; A sociedade quer ser

ouvida — educação; e A saúde como fonte de sustentabilidade da nação. Além disso, o equilíbrio entre a responsabilidade fiscal e a social deve permear todos os tópicos de discussão, uma vez que é a maior preocupação do presidente eleito, em função do avanço dos índices de pobreza no país.

Educação de qualidade

Segundo o diretor de Educação e Tecnologia da Confederação Nacional da Indústria (CNI) e diretor-geral do Senai, Rafael Lucchesi, o Brasil tem grandes desafios, e todos eles estão fortemente atrelados à educação. “O país passa por uma transição demográfica, onde a agenda de capital humano é decisiva para escaparmos da armadilha de renda per capita média baixa”, explicou.

“Temos também um elevado desemprego entre jovens, graves problemas de baixa produtividade, precisamos avançar muito na agenda de qualidade da educação, bem como corrigir a nossa distorção na matriz educacional, ampliando de maneira significativa a educação

Agencia Senado



O presidente do Senado, Rodrigo Pacheco, contribuirá com as reflexões na abertura do seminário

profissional técnica”, apontou.

Lucchesi frisou que, no Brasil, menos de 10% dos jovens têm acesso à educação profissional técnica, quando na média dos países desenvolvidos esse número se situa entre 40% e 50%. “Há grandes desafios na agenda da transformação econômica da economia digital, da indústria 4.0. Seguramente, na sociedade do conhecimento, a educação tem um papel fundamental, é um pilar no qual temos que assegurar a nossa inserção”, declarou.

A fundadora e presidente do Instituto Lado a Lado pela Vida, Marlene Oliveira, ressaltou que

no evento um dos principais pontos a serem destacados será a necessidade de ampliar, fortalecer e inovar na Atenção Primária. “Ela atua como porta de entrada para a navegação dos brasileiros ao sistema, com capacidade de atender entre 80% e 90% das necessidades de saúde da população”, disse.

De acordo com Oliveira, é fundamental a identificação de caminhos que possibilitem a incorporação de tecnologias que cheguem ao paciente. Atualmente, há medicamentos incorporados no SUS há quase quatro anos que estão somente no papel, sem que o cidadão brasileiro tenha acesso.

Confira a programação completa:

ABERTURA

- 14h00 — Rodrigo Pacheco, presidente do Senado Federal
- 14h20 — Armínio Fraga, ex-presidente do Banco Central

14H40 — 1º PAINEL: RESPONSABILIDADE FISCAL E RESPONSABILIDADE SOCIAL

- Juliana Damasceno, economista da Tendências Consultoria
- José Roberto Afonso, economista e um dos pais da Lei de Responsabilidade Fiscal
- Gabriel Leal de Barros, economista-chefe da Ryo Asset
- 15h30 — Simone Tebet, senadora: “O social não pode esperar”

15H50 — 2º PAINEL: O CRESCIMENTO PASSA PELA INFRAESTRUTURA

- Tony Volpon, estrategista da Wealth High Governance
- Jorge Arbache, vice-presidente do Banco de Desenvolvimento da América Latina (CAF)
- Zeina Latif, economista

COFFEE BREAK: 16H50 ÀS 17H

- 17h — Henrique Meirelles, ex-ministro da Fazenda: “Credibilidade para o crescimento”

17H20 — 3º PAINEL: A SOCIEDADE QUER SER OUVIDA — EDUCAÇÃO

- Cláudia Costin, diretora do Centro de Políticas Educacionais da FGV
- Celso Niskier, presidente da Associação Brasileira de Mantenedoras de Ensino Superior (Abmes)
- Raphael Lucchesi, diretor de Educação e Tecnologia da CNI e diretor-geral do Senai
- Marcos Lisboa, economista e presidente do Insuper
- Igor Calvet, presidente da Associação Brasileira de Desenvolvimento Industrial (ABDI)

18H00 — 4º PAINEL: A SAÚDE COMO FONTE DE SUSTENTABILIDADE DA NAÇÃO

- Humberto Costa, ex-ministro da Saúde
- Paulo Rebello, presidente da Agência Nacional de Saúde Suplementar (ANS)
- Marlene Oliveira, presidente do Instituto Lado a Lado pela vida
- 18h40 — Encerramento
- Michel Temer, ex-presidente da República

TRANSIÇÃO

GTs finalizam relatórios por área

» VICTOR CORREIA

Chega ao fim hoje o governo de transição. O encerramento das atividades foi marcado pela entrega dos relatórios finais de cada grupo de trabalho (GT) ainda ontem. Ao final do dia, o presidente eleito Luiz Inácio Lula da Silva (PT) encontrou, no hotel em que está hospedado, na Zona Central de Brasília, a cúpula de seu futuro governo, incluindo ministros já nomeados.

Após críticas sobre a falta de representatividade nos primeiros anúncios, os próximos nomes divulgados devem ser de mulheres, que ocuparão pastas de grande impacto. A expectativa é que as nomeações ocorram entre hoje e amanhã, após a diplomacia. Entre as principais cotadas estão a senadora Simone Tebet (MDB-MS), para o Desenvolvimento Regional, a cantora Margareth Menezes, para a Cultura, e a presidente da Fundação Oswaldo Cruz (Fiocruz), Nísia Trindade, para a Saúde.

Já para a Educação, deve ser

anunciada a governadora do Ceará, Izolda Cela (sem partido). Para os Povos Originários, a deputada eleita Sônia Guajajara (Psol-SP) pode assumir a inédita pasta.

O principal tema da reunião de ontem foi a elaboração do desenho da Esplanada dos Ministérios e a tramitação da Proposta de Emenda Constitucional (PEC) da Transição na Câmara, cuja votação pode ser iniciada ainda hoje.

Estiveram no local vice-presidente eleito Geraldo Alckmin (PSB); o senador eleito Wellington Dias (PT-PI), apontado para coordenar o ajuste orçamentário durante a transição; a presidente nacional do PT, Gleisi Hoffmann; o relator-geral do Orçamento de 2023 e autor da PEC, Marcelo Castro (MDB-PI); o coordenador dos GTs da transição, Aloizio Mercadante; e os futuros ministros Rui Costa (Casa Civil) e Fernando Haddad (Fazenda).

Relatórios

Os pareceres dos GTs foram recebidos pela coordenação geral da transição, que inclui Alckmin e o ex-ministro Aloizio Mercadante. Os documentos elaborados serão consolidados em um único relatório geral, o qual deve ser concluído por volta de 20 de dezembro. Os grupos foram divididos em 31 temas, com uma composição próxima ao que será a Esplanada dos Ministérios no governo Lula.

O encerramento da transição foi anunciado na sexta-feira. A equipe deve deixar o CCBB até amanhã. O local sediou o governo de transição desde 7 de novembro. A expectativa é que seja realizado um evento de encerramento, com a presença do presidente eleito Luiz Inácio Lula da Silva (PT) para agradecer os participantes.

“O relatório final terá um diagnóstico de cada área e alertas para os primeiros meses de governo. As emergências orçamentárias, sugestões de revogações em cada área, propostas de estrutura e de ações

Barbara Cabral/Esp. CB



As 31 equipes da transição estavam instaladas no CCBB, em Brasília, desde 7 de novembro

prioritárias”, disse Alckmin, durante entrevista coletiva na sexta-feira. Com o fim dos trabalhos da transição, os ministros já anunciados poderão atuar em seus respectivos setores e receberão também os relatórios temáticos.

Ao **Correio**, Wellington Dias relatou que Lula agradeceu ao

senador Marcelo Castro por seu papel na construção de um entendimento sobre a PEC. “O presidente Lula confia na Câmara pelo importante interesse público na PEC do Bolsa Família, mais claro agora com o sucateamento grave de várias áreas”, disse.

O novo governo aponta falta de recursos para quase todos os

setores estratégicos e para a manutenção de programas essenciais, como o Farmácia Popular e obras de contenção das chuvas. Os documentos entregues ao governo eleito contêm, além de um diagnóstico da situação atual do país, sugestões para os primeiros 100 dias da gestão. Caberá a Lula acatar ou não as medidas.

Barbara Cabral/Esp. CB

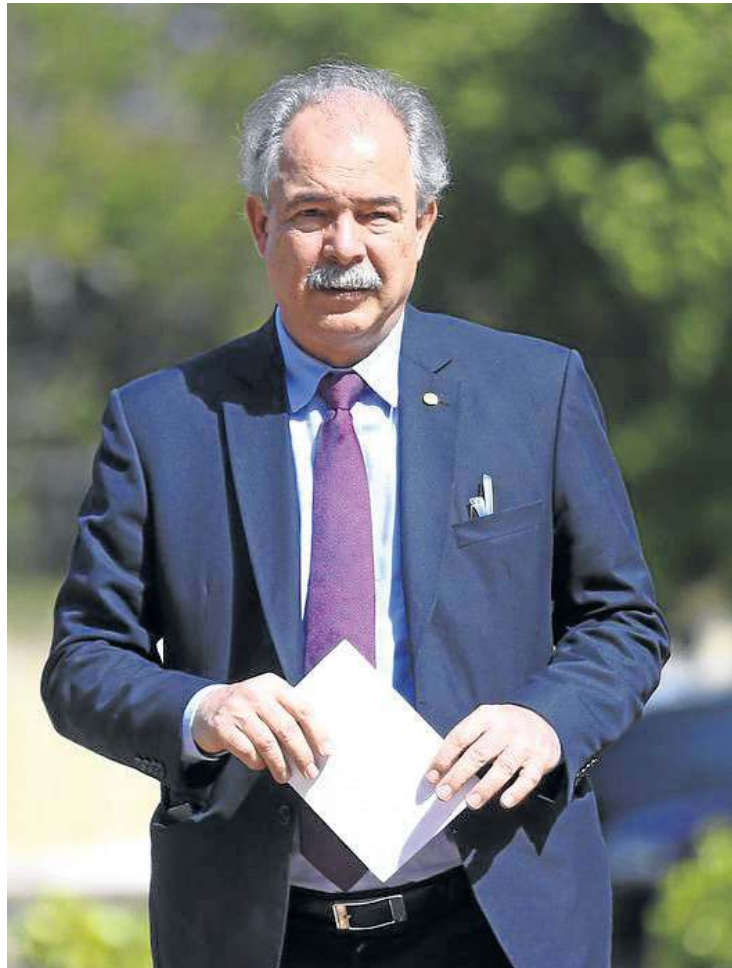

Mercadante recebeu documento com reivindicações dos servidores

Trégua de três meses para Lula

» HENRIQUE LESSA

Entidades sindicais que representam os servidores públicos federais apresentaram, na última semana, as reivindicações do funcionalismo ao ex-ministro Aloizio Mercadante, coordenador geral dos grupos técnicos do gabinete de transição do governo do presidente eleito Luiz Inácio Lula da Silva (PT). O documento entregue apresenta os cálculos das perdas dos servidores com a inflação, que acumulam entre 30% e 40% em algumas carreiras. Dentro da categoria, alguns não têm reajuste desde 2017, ainda no governo de Michel Temer (MDB), como apontou o presidente do Fórum Nacional Permanente de Carreiras Típicas de Estado (Fonacate), Rudinei Marques.

O aviso já foi dado: Mercadante salientou que o novo governo não pode falar em aumento no primeiro momento. Apesar de criticar a falta de reajustes durante o governo Jair Bolsonaro (PL), a possibilidade fica por

conta do espaço fiscal, que depende da aprovação da Proposta de Emenda Constitucional (PEC) da Transição. O texto, que passou pelo Senado Federal na última semana, ainda precisa da aprovação em dois turnos na Câmara dos Deputados.

Rudinei Marques afirmou que, diferentemente de 2022, quando a campanha salarial se iniciou em janeiro, as entidades do funcionalismo público devem buscar o caminho da negociação com o novo governo. Mas alerta que, a partir de março de 2023, os servidores poderão lançar as campanhas salariais e iniciar a mobilização pela reposição das perdas inflacionárias. A possibilidade de greve não é descartada. “É um governo montado por uma equipe com tradição no diálogo, mas não é por ser um governo de trabalhadores que podemos deixar assim. A maior greve do funcionalismo aconteceu exatamente em 2012, durante o governo de Dilma”, afirmou o sindicalista.

Já para Fábio Faiad Bottini, presidente do Sindicato Nacional dos

Funcionários do Banco Central (Sinal), não há que se falar em greves agora. As negociações já foram adiantadas com a entrega do documento ao ex-ministro Aloizio Mercadante, portanto deve-se aguardar a aprovação da PEC. “Temos que esperar e depois ver o que vamos negociar, em que termos. Ver quais propostas não salariais vão ser colocadas na mesa para as categorias. Têm coisas não salariais que podem ser muito interessantes. Haverá maturidade e boa vontade das partes, ninguém é louco de não ver que o Lula está pegando o país com o desequilíbrio fiscal do Paulo Guedes”, apontou o sindicalista.

Proposta do Judiciário

Bottini entende ser prematuro cravar qualquer posição. “Nunca houve, desde a redemocratização, a transição de um governo que deixou quatro anos sem reajuste para outro, esse é um fato inédito. Estamos tentando lidar com a calma que o

momento requer”, destacou.

Marques, por outro lado, defende que o piso mínimo de reajuste para o Executivo deve ser equivalente ao reajuste proposto este ano para os servidores do Judiciário. A proposta que ainda está em tramitação no Congresso prevê 18%, que serão escalonados em 4 parcelas durante 2023 e 2024. “Esperamos um pouco mais de 20%”, frisou. Marques relembrou que no Poder Judiciário os salários estão menos defasados que os do Executivo Federal.

O relator-geral do Orçamento de 2023, senador Marcelo Castro (MDB-PI), deve incluir na proposta orçamentária um espaço fiscal de R\$ 10 bilhões para o funcionalismo, caso a PEC seja aprovada. Esse novo espaço possibilita que o Executivo vá além da proposta do Judiciário, como evidenciou Marques. “Levamos essa reivindicação para a equipe de Transição, até porque hoje tem dinheiro, o que não tem é o orçamento, em função da Lei do Teto de Gastos”, concluiu.



ANS - nº 339679

**Aqui
tem
gente.**

**Aqui
tem
vida.**

**Aqui
tem
Unimed.**

**O maior união de médicos
do mundo está aqui.**

Somos vizinhos, conterrâneos e profissionais de saúde. Uma rede de pessoas que vive o dia a dia das nossas cidades e se dedica para levar cuidado, tranquilidade e qualidade de vida a cada canto do Brasil. Cooperamos para uma vida melhor.

Unimed

unimednacional.coop.br





DEZEMBRO LARANJA / No mês dedicado à conscientização da prevenção dos tipos de câncer de pele, médicos comentam alguns sinais de alerta. Para identificação do melanoma, forma agressiva da doença, o método ABCDE é o mais popular

Diagnóstico precoce salva vidas

» ISABEL DOURADO*

No Brasil, o último mês do ano é marcado por intenso calor, maior exposição ao sol, além de ser intensificada a incidência de raios ultravioleta. A campanha dezembro laranja foi criada pela Sociedade Brasileira de Dermatologia (SBD) com o intuito de conscientizar a população sobre a prevenção do câncer de pele — tumor de maior incidência no Brasil. Desde 2014, a Sociedade Brasileira de Dermatologia realiza a campanha, para que os casos sejam diagnosticados e tratados precocemente.

Segundo o Instituto Nacional de Câncer (Inca), com mais de 175 mil novos casos por ano, o câncer de pele é o mais comum no Brasil. Oncologistas e dermatologistas explicam que a exposição solar excessiva, sem proteção, pode provocar alterações celulares, levando ao desenvolvimento da doença. Estão mais propensas a desenvolver a doença pessoas de pele clara, que tenham muitas pintas e manchas, pessoas idosas, pessoas que tenham histórico da doença na família e também aquelas que ao longo da vida se expuseram muito à luz solar.

A relação direta entre a exposição ao sol e esse tipo de câncer é alertada pela médica Oncologista Clínica no Hospital Sírio-Libanês Luiza Dib. “É um dos cânceres mais comuns na população adulta e, felizmente, é um tumor cujo índice de sucesso com os tratamentos que temos hoje é grande”, explica.

Tipos de câncer

O câncer de pele é dividido em dois tipos: o Carcinoma basocelular (CBC), o carcinoma espinocelular (CEC) (não melanomas) e o melanoma. O carcinoma basocelular é aquele que surge nas células basais, que ficam na camada mais profunda da epiderme (a camada superior da pele). Esse tipo de câncer tem baixa letalidade e pode ser curado em caso de detecção precoce. Costuma ser identificado em regiões mais expostas ao sol, como face, orelhas, pescoço, couro cabeludo, ombros e costas. Mas, raramente, pode também se desenvolver



É essencial ter um diagnóstico precoce. O melanoma é mais agressivo porque se ele for diagnosticado mais tarde, há grande risco de ter metástase”

Luiza Dib, médica oncologista

nas áreas não expostas.

Já o carcinoma espinocelular (CEC) é o segundo mais prevalente dentre todos os tipos de câncer, e é detectado nas células escamosas, que constituem a maior parte das camadas superiores da pele. Pode se desenvolver em todas as partes do corpo, embora seja mais comum nas áreas expostas ao sol, como orelhas, rosto, couro cabeludo e pescoço. Assim como outros tipos de câncer da pele, a exposição excessiva ao sol é a principal causa do carcinoma espinocelular, mas não a única.

Alguns casos da doença estão associados a feridas crônicas e cicatrizes na pele, antirrejeição de órgãos transplantados e exposição a certos agentes químicos ou à radiação. Normalmente, os CECs têm coloração avermelhada e se apresentam na forma de machucados ou feridas espessas e descamativas, que não cicatrizam e sangram ocasionalmente. Eles podem ter aparência similar à das verrugas. Somente um médico especializado pode fazer o diagnóstico correto.

Melanoma

Dib explica que o melanoma é o tipo de câncer de pele menos frequente, entretanto, é o mais agressivo e com maior índice de mortalidade. Embora o diagnóstico de melanoma normalmente traga medo e apreensão aos pacientes, as chances de cura são

altas quando há detecção precoce da doença. “O câncer de pele melanoma é mais agressivo e o diagnóstico requer mais cuidado e frequentemente precisa de complementação no tratamento com imunoterapia. É essencial fazer o diagnóstico o mais cedo possível.”

O melanoma, em geral, tem a aparência de uma pinta ou de um sinal na pele, em tons acastanhados ou enegrecidos. Porém, a “pinta” ou o “sinal”, em geral, mudam de cor, de formato ou de tamanho, e podem causar sangramento. Por isso os médicos aconselham a importância de observar a própria pele constantemente.

O médico dermatologista do hospital Sírio Libanes e membro da Sociedade Brasileira de Dermatologia (SBD) Joaquim Xavier explica que o melanoma tem origem nos melanócitos, as células que produzem melanina, o pigmento que dá cor à pele.

“Em estágios iniciais, o melanoma se desenvolve apenas na camada mais superficial da pele, o que facilita a remoção cirúrgica e a cura do tumor. Essas lesões podem surgir em áreas difíceis de serem visualizadas pelo paciente, embora sejam mais comuns nas pernas, em mulheres; nos troncos, nos homens; e pescoço e rosto em ambos os sexos”, detalha o médico.

A prioridade dos profissionais da área é a descoberta precoce da doença. “A gente foca em descobrir se é mesmo um câncer melanoma porque estamos tentando salvar uma vida. O melanoma é o mais agressivo e vem a partir de pintas que são diferentes. Às vezes a pessoa já tinha a pinta e começa a observar diferenças. Se o diâmetro mudou e a evolução também, a pessoa tem que procurar um médico para avaliar”, elucida.

Considerado o tipo mais agressivo de câncer de pele, o melanoma, segundo o Instituto Nacional do Câncer (Inca), representa 4% dos tumores malignos, com 6.230 casos e 1.507 mortes por ano. Xavier explica que nos estágios mais avançados a lesão é mais profunda e espessa, o que aumenta a chance de se espalhar para outros órgãos (metástase) e diminui as possibilidades de cura.

Marcello Casal Jr/Agência Brasil



O melanoma é o tipo de câncer de pele mais agressivo, mas tem altas chances de cura quando descoberto cedo

Para saber mais

Para detectar o câncer de pele melanoma, deve-se avaliar pintas e sinais usando o método do ABCDE:

- **Assimetria:** uma metade da mancha é diferente da outra;
- **Bordas** irregulares, com contorno mal definido;
- **Cores** diferentes na mesma pinta: um lado é mais claro e o outro é mais escuro, por exemplo;
- **Diâmetro:** se forem maiores que 6 milímetros;
- **Evolução:** A evolução da pinta, ou seja, quando ela muda de tamanho, cor e formato com o tempo,

muitas vezes, de forma veloz, requer bastante atenção. Afinal de contas, há uma grande chance de o sinal ser câncer de pele em sua forma mais grave. A ida ao especialista é imprescindível para a confirmação do quadro e, se preciso, a realização do tratamento. Caso encontre qualquer diferença ou alteração, procure orientação médica imediatamente.

“É essencial ter um diagnóstico precoce. O melanoma é mais agressivo porque se ele for diagnosticado mais tarde, há grande risco de ter metástase. Além disso, se ele já estiver profundo e acometer um gânglio pode haver a indicação de se complementar o tratamento com ou imunoterapia, mas no SUS essas modalidades terapêuticas não estão disponíveis. O prognóstico de melanoma varia se o paciente tem acesso à saúde suplementar ou se vai ter o tratamento só pelo SUS, que

infelizmente não incorporou nenhuma das novas tecnologias para melanoma que foram aprovadas desde 2011”, frisou Dib. Os medicamentos Pembrolizumabe e Nivolumabe, incorporados na lista do SUS desde novembro de 2020, ainda não tiveram uma definição pelo Ministério da Saúde de quando serão adquiridos.

Método do ABCDE

Conforme a Organização Mundial da Saúde, a regra do ABCDE

é um método que auxilia na identificação de lesões suspeitas de melanoma. Ela é pautada na avaliação do estado físico das pintas.

“O método ABCDE ajuda muito em um alerta. Se a pessoa tem alguma das características do método ela precisa procurar um médico. O A vem de assimetria, é importante olhar se a pinta tem algum formato irregular, o B se as bordas são retas ou irregulares, C trata-se da cor, quando a lesão tem mais de uma cor. Já o D é em relação ao diâmetro: pintas com um diâmetro maior de 6 milímetros também devem ser uma alerta, e o E significa a evolução, se a pinta era de um jeito e cresceu, mudou o formato, sangrou”, explica Dib.

A elaboração e divulgação de campanhas são ações centrais na política de controle da doença, coordenada e em parte executada pelo Instituto Nacional do Câncer (Inca), do Ministério da Saúde. “É muito importante para chamar atenção da população sobre o câncer de pele, que ele existe, que ele é frequente, que é essencial diagnosticar de forma precoce. É uma doença visível e às vezes a pessoa não se dá conta e banaliza. Além disso, as pessoas precisam focar ao longo de todo ano e não só em dezembro”, afirma Xavier.

***Estagiária sob a supervisão de Carlos Alexandre de Souza**

>> DE UNO www.correiobraziliense.com.br

Ana Rayssa/Esp. CB/D.A Press

Segurança morre com tiro no peito em Minas

Um segurança de 20 anos foi morto durante uma festa na cidade de Santa Cruz de Minas, no Campo das Vertentes, em Minas Gerais. O crime aconteceu na manhã de ontem. De acordo com a Polícia Militar (PM), a vítima e outros seguranças retiraram da festa um rapaz de 18 anos que teria se envolvido em uma briga com outras duas pessoas no evento. Ao sair do local da festa, o rapaz sacou uma arma e atirou no peito da vítima, que morreu no local. Os policiais tiveram acesso às câmeras de segurança, que confirmaram o momento em que o autor atirou contra a vítima.

Exportação de cachaça bate recorde

Após queda nas exportações durante a pandemia, o setor produtor de cachaça registrou um recorde no valor exportado. Foram US\$ 18,47 milhões exportados, o maior valor dos últimos 12 anos e 54,74% maior que as exportações de 2021. O levantamento foi divulgado pelo Instituto Brasileiro da Cachaça (Ibrac) e traz dados de janeiro a novembro. Atualmente, a cachaça é exportada para 72 países. Os principais são os Estados Unidos, Alemanha, Portugal, Itália, França e Paraguai.



PRF apreende 501 papéletes de cocaína

A Polícia Rodoviária Federal (PRF) apreendeu, na noite de sábado, 501 papéletes de cocaína na rodovia BR 381, no município de Pouso Alegre, em Minas Gerais. A droga estava em um ônibus que saiu da capital paulista com destino a Mata Verde (AL). A ação da PRF foi feita com auxílio de cães farejadores. Os papéletes, prontos para o consumo, estavam dentro de uma lixeira no interior do ônibus. Segundo a PRF, a pessoa responsável pelo transporte da droga não foi localizada. A polícia estima que o crime organizado deixou de lucrar mais de R\$ 70 mil em com a apreensão.



7 • Correio Braziliense — Brasília, segunda-feira, 12 de dezembro de 2022

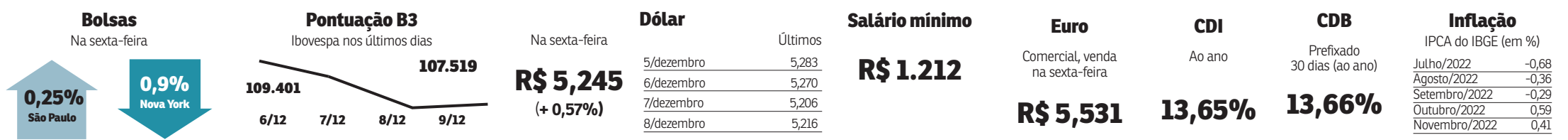

INFLAÇÃO

Levantamento mostra que 43% das nações do planeta registraram carestia acima de dois dígitos em 12 meses até outubro

Pressão global

O mundo está experimentando uma inflação de dois ou até três dígitos. Confira os países com as maiores taxas no acumulado em 12 meses até outubro

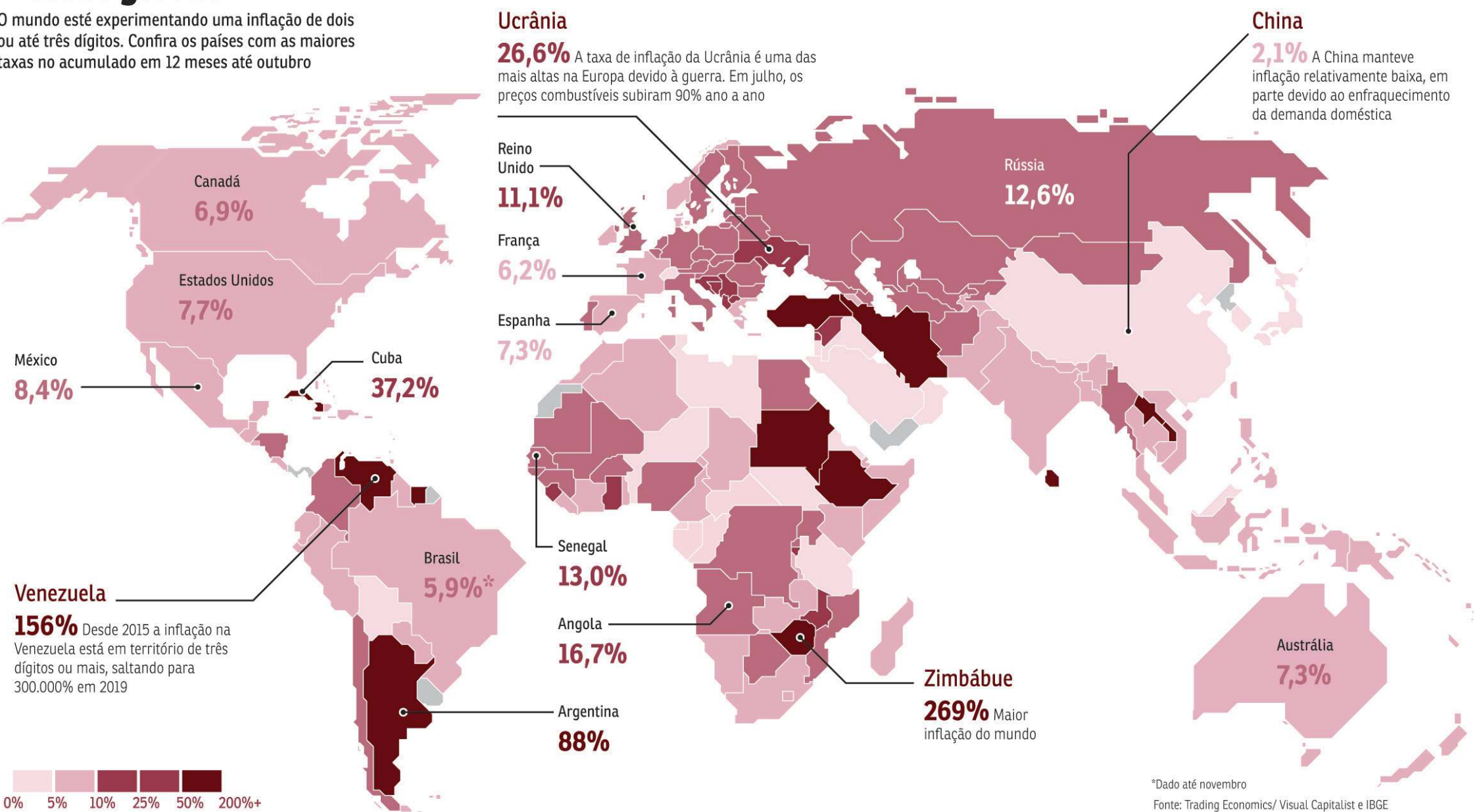

Um mal que atinge países ricos e pobres

» RAFAELA GONÇALVES

O mundo todo tem sofrido com pressões inflacionárias persistentes, que corroem o poder de compra das famílias de forma generalizada nos países ricos e pobres. Levantamento da publicação Visual Capitalist feito com base nos dados do site Trading Economics mostra que 43% dos países registraram inflação acima de dois dígitos no acumulado em 12 meses até outubro. Em alguns casos, o índice do custo de vida chega a três dígitos, como o Zimbábue, que lidera a lista com a maior inflação do mundo, de 263% ao ano. Líbano e Venezuela aparecem em seguida, completando o pódio do ranking global, com inflação de 162% e 156%, respectivamente.

A guerra entre Rússia e Ucrânia e as sanções econômicas impostas pelas principais economias do mundo aos russos ligaram o alerta para mais uma crise mundial. O impacto mais imediato do conflito foi nos preços das commodities. Petróleo e alguns alimentos, como trigo, milho e proteínas, iniciaram um movimento de forte alta após o início da ofensiva russa.

“Devemos lembrar que, junto com o início da guerra, houve medidas de retaliação que afetaram principalmente a principal mercadoria de exportação da Rússia, que são os hidrocarbonetos, por exemplo, o petróleo e o gás natural. Com a redução das exportações, houve, além disso tudo, um aumento expressivo da cotação do petróleo no mercado

internacional, pressionando todos os seus derivados e consequentemente o preço dos combustíveis, com o aumento do preço dos fretes e, além disso, o aumento da cotação do gás na Europa”, destaca o economista especialista em macroeconomia e doutorando em ciência política, Felipe Queiroz.

Crise energética

A crise energética, problema que se agravou no início da pandemia da covid-19, exerceu um importante papel nesse cenário de inflação de dois dígitos no mundo e nos maiores patamares dos últimos 40 anos em muitos países desenvolvidos. Em comparação com a média de 2021, os preços do gás natural na Europa aumentaram seis vezes. Os preços reais da eletricidade doméstica no Velho Continente subiram 78% e o custo do gás disparou 144%, em comparação com as médias dos últimos 20 anos.

No Brasil, o aumento mais perceptível na conta de luz vem do sistema de bandeiras tarifárias, que indica o quanto será cobrado a mais pela energia. Justificado pela escassez de água e o acionamento das termelétricas durante a pandemia, o acréscimo de 52% na bandeira vermelha patamar 2, anunciado em junho do ano passado pelo governo, representou encarecimento de 17% na conta de luz residencial dos brasileiros.

Queiroz ressalta que o aumento da energia elétrica causa uma reação em cadeia, expandindo as pressões inflacionárias na

economia, elevando, por exemplo, o custo de produção de bens em geral.

Neste ano, o preço dos combustíveis, também devido à crise internacional, bateu recorde em meados de abril e pesou no bolso dos consumidores, com a gasolina chegando a custar R\$ 8,59 o litro em alguns postos das cidades brasileiras. A servidora pública Eduarda Matos, 27 anos, precisou mudar sua rotina e voltar a andar de ônibus, devido ao custo exorbitante da gasolina. “Foi perceptível o aumento nas bombas, principalmente para os trabalhadores que fazem região do entorno. Eu, por exemplo, faço a rota de Luziânia para Brasília todos dias e pode parecer um aumento insignificante, mas na ponta do lápis, no fim do mês, esse valor acaba alterando a dinâmica e toda a minha programação para as contas de casa”, conta.

Vilões

No cenário doméstico, os alimentos são os maiores vilões do aumento do custo de vida e os preços acumulam altas de dois dígitos. Conforme dados do Instituto Brasileiro de Geografia e Estatística (IBGE), o grupo alimentação e bebidas acumularam alta de 11,84% nos últimos

Fazendo um apanhado do ano até o momento, o que mais pressionou a inflação brasileira foram os alimentos”

André Braz, economista e coordenador do Índice de Preços do FGV Ibre

12 meses encerrados em novembro — o dobro da variação do Índice de Preços do Consumidor Amplo (IPCA) no mesmo período, de 5,90%.

“Fazendo um apanhado do ano até o momento, o que mais pressionou a inflação brasileira foram os alimentos, que vão terminar o ano com o aumento real acima da inflação média. Contando que as famílias, principalmente as de baixa renda, gastam praticamente tudo que ganham com a compra de alimentos, eu diria que uma alimentação subindo acima do índice médio faz com que famílias de baixa renda percebam ainda mais a inflação, porque diferente de outras categorias, todo mundo consome alimentos e precisa comer”, afirma o coordenador dos Índices de Preços do Instituto Brasileiro de Economia da Fundação Getúlio Vargas (FGV Ibre), André Braz.

Apesar da desaceleração do IPCA, que acumulava alta de 6,47% nos 12 meses até outubro, em grande parte devido à redução dos impostos nos combustíveis e na energia, ele alerta para o fato de a alta de preços ainda estar muito espalhada na economia. “A inflação está bem espalhada e o índice de difusão, que mede o percentual de produtos e serviços que tiveram aumento

em novembro, ficou em 59%, um patamar alto.”

A empregada doméstica Adriana Oliveira, 42 anos, mudou os hábitos nas compras do supermercado e reconhece que está cada vez mais difícil manter a geladeira cheia. “É surreal o preço que estão as coisas. Lá em casa eu já praticamente parei de consumir carne vermelha, porque é mais caro, só compro frango, que é mais em conta. Também não tem mais como levar os agrados que meu filho gosta, porque hoje em dia você pega o mínimo e a compra não dá menos que R\$ 300 reais”, reclama.

Outro vilão da inflação brasileira são os itens de vestuário, que acumularam uma alta de 18,65% nos 12 meses até novembro. O segmento, de acordo com o presidente da Associação Brasileira da Indústria Têxtil e de Confecção (Abit), Fernando Pimentel, vem operando com certas particularidades desde de agosto de 2020, primeiro ano da pandemia. “Naquele momento, as pressões derivadas dos aumentos de custo começaram a bater nas relações comerciais com varejo e as pressões inflacionárias vinham trazendo muito estresse para todas as indústrias, principalmente aquelas que dependiam do algodão. Esse cenário manteve-se durante todo o primeiro semestre de 2022”, afirma.

Alta nos juros

Bancos centrais do mundo vem intensificando o ritmo do aperto monetário com aumento de taxas de juros na tentativa

de conter a inflação que acelerou globalmente desde a pandemia da covid-19. No Brasil, o Banco Central interrompeu o ciclo de alta dos juros iniciado em março de 2021 devido à desaceleração da inflação ao longo do ano, mas a variação do IPCA acumulada em 12 meses continua acima da meta definida pelo Conselho Monetário Nacional (CMN), de 3,5%, e do teto de tolerância de 5% para 2022.

E, apesar de o Brasil não estar no topo do ranking da inflação mais elevada do quadro acima, o país lidera em outro ranking nada animador, que é o de juros reais (descontada a inflação) mais altos do mundo. Conforme dados da Infinity Asset Management, o país, com taxa de 8,16% ao ano.

Analistas reconhecem que, mesmo a desaceleração da alta de preços, as autoridades não podem negligenciar no controle das pressões inflacionárias. Não à toa, o Banco Central deixou a janela aberta para nova alta da taxa básica da economia (Selic), atualmente em 13,75% ao ano, se houver piora nas perspectivas para o IPCA e no quadro fiscal. E, no cenário internacional, analistas reconhecem que grande parte do mundo ainda deve enfrentar inflação acima de dois dígitos por um tempo mais prolongado. “A questão até quando vai o aumento inflacionário é complexa. Envolve muitas incertezas relacionadas tanto ao processo de continuidade ou não da guerra e a política macroeconômica adotada pelos bancos centrais, que tem gerado um efeito muito perverso sobre o mercado global”, alerta Felipe Queiroz.

Mercado S/A



AMAURI SEGALLA
amaurisegalla@diariosassociados.com.br

“O humor do mercado financeiro dependerá também da escolha dos auxiliares mais próximos de Haddad”

O que significa a escolha de Haddad para a Fazenda

Reprodução/Redes Sociais



O mercado financeiro já digeriu a escolha de Fernando Haddad para o Ministério da Fazenda — tanto é assim que o Ibovespa, o principal índice da bolsa brasileira, subiu na última sexta-feira, dia do anúncio de seu nome. Na Faria Lima, em São Paulo, o coração financeiro do Brasil, a expectativa é que Haddad defina alguma âncora fiscal baseada em metas responsáveis, sem a chamada “licença para gastar”. Como é sabido, contudo, trata-se de um governo de esquerda, o que pressupõe uma agenda mais voltada para questões sociais, aumento de gastos e maiores investimentos públicos. Não adianta esperar, digamos, por privatizações, porque elas provavelmente não estarão na agenda de prioridades do futuro governo. A favor de Haddad está o fato de ser um acadêmico aberto a ideias vindas de diferentes correntes. Ele também tem ambições políticas, o que é um estímulo para que faça bom trabalho à frente da Fazenda.

Cotado para trabalhar com Haddad, Bernard Appy defende simplificação tributária

O humor do mercado financeiro dependerá também da escolha dos auxiliares mais próximos de Fernando Haddad. Nesse aspecto, há expectativa positiva em relação ao nome de Bernard Appy, ex-secretário de política econômica da Fazenda no primeiro governo Lula (2003-2007) e autor da proposta de reforma tributária da Câmara, a PEC 45/2020. Appy é contra desonerações setoriais e defende a simplificação e racionalização dos tributos, ideias que agradam a turma das finanças.

Ed Alves/CB



US\$ 16,4 BILHÕES

é quanto os influencers movimentarão no mundo em 2023, segundo o site especializado Influencer Marketing Hub. Em 2022, foram US\$ 13,8 bilhões

Ed Alves/CB/D.A. Press



“O Auxílio Brasil não só é frágil, mas gera desigualdades. O programa prioriza famílias menores em detrimento de famílias maiores”

Tereza Campello, economista que integra a equipe de transição do governo Lula

Fiasco no Catar traz prejuízo financeiro para a CBF

Os prejuízos com a eliminação da Seleção brasileira na Copa do Mundo não se limitam ao campo esportivo. Com a queda precoce no Catar, a Confederação Brasileira de Futebol (CBF) deixará de embolsar US\$ 25 milhões (cerca de R\$ 130 milhões) em premiação. Se ganhasse o hexacampeonato, o Brasil teria direito a uma premiação total de US\$ 42 milhões. A CBF também está preocupada com a eventual perda de anunciantes. Como é natural, o fiasco no Mundial poderá afastar o interesse de patrocinadores.

Com taxa de juros alta, IPOs desaparecem no Brasil e Estados Unidos

Não foi apenas o mercado acionário brasileiro que enfrentou uma seca de aberturas de capital em 2022. Se a B3, a bolsa brasileira, encerrará o ano sem nenhum IPO (oferta pública inicial de ações, na sigla em inglês), nos Estados Unidos o movimento foi igualmente decepcionante. Em 2021, as bolsas americanas realizaram, em conjunto, 1035 IPOs. Em 2022, serão 173. Com a alta das taxas de juros em diversos países — inclusive no Brasil e Estados Unidos —, os investidores fogem dos ativos de risco.

RAPIDINHAS

- A indústria da aviação quer deixar de ser uma das mais poluentes do mundo. Segundo a Associação Internacional de Transporte Aéreo (Iata, na sigla em inglês), a produção de combustível sustentável atingirá pelo menos 300 milhões de litros em 2022, o que representará um aumento de 200% em relação ao volume de 2021.
- Em documento assinado em outubro passado, as companhias aéreas se comprometeram a eliminar por completo as suas emissões de dióxido de carbono (CO2) até 2050. Para atingir essa meta, o único caminho possível é o uso em larga escala do combustível sustentável, com a produção de 450 bilhões de litros por ano.
- A Marcopolo, maior fabricante de componentes e carrocerias de ônibus do Brasil, investirá R\$ 20 milhões em uma nova linha de produção de peças em Farroupilha, no Rio Grande do Sul. A unidade será inaugurada no primeiro semestre de 2023, ocupando um espaço de 5 mil metros quadrados dentro do complexo industrial GreenTec, que pertence à empresa.
- Não tem sido fácil a vida dos acionistas do Nubank. Desde a abertura de capital, há exato um ano, a maior fintech da América Latina perdeu US\$ 22,4 bilhões em valor de mercado com a queda da cotação de suas ações em cerca de 50%. Nos bastidores, comenta-se que o Nubank iniciou um plano de demissão de funcionários.

Correio Braziliense e SESI Lab.

Juntos para construir um futuro inovador!

O maior centro voltado à arte, ciência, tecnologia e educação está localizada no coração do DF: no antigo Edifício Touring Club, próximo à Rodoviária do Plano Piloto.

Espaço pioneiro, o SESI Lab surge para difundir o conhecimento em todo o território brasileiro. Está preparado para viver essa experiência?

Tudo que você precisa saber sobre o espaço está disponível no nosso guia.

<https://www.correio braziliense.com.br/sesilab>



SESI LAB

CORREIO BRAZILIENSE



TERRORISMO

EUA prendem suspeito do atentado de Lockerbie

Há dois anos, o líbio Abu Agila Mohamad Massoud havia sido indiciado pela Justiça norte-americana pela explosão do avião da Pan Am, que seguia de Londres para Nova York, em dezembro de 1988. Ato extremista culminou em 270 mortes

Reprodução Rede Sociais

Um líbio suspeito de ter programado a bomba que explodiu um avião sobre Lockerbie, na Escócia, em 1988, matando 270 pessoas, está sob custódia dos Estados Unidos, informaram ontem autoridades americanas.

Um porta-voz do Departamento de Justiça confirmou a prisão de Abu Agila Mohamad Massoud, divulgada anteriormente pela promotoria escocesa. "Ele deve comparecer perante um tribunal no Distrito de Columbia", informou o porta-voz, sem especificar uma data.

Não foram divulgados detalhes sobre as circunstâncias da entrega de Massoud às autoridades americanas. Ele foi indiciado pelos Estados Unidos há dois anos pelo atentado de Lockerbie.

O atentado teve como alvo um voo de Londres para Nova York. O avião, um Boeing 747 da Pan Am, explodiu em 21 de dezembro de 1988 sobre a cidade escocesa de Lockerbie, matando todos os 259 passageiros e tripulantes e 11 pessoas em terra.

Apenas uma pessoa foi condenada pelo ataque, o líbio Abdel-baset Ali Mohamed al-Megrahi, que morreu em 2012. Ele sempre declarou inocência.

"As famílias das vítimas do atentado de Lockerbie foram informadas de que o suspeito Abu Agila Mohamad Massoud está



Abu Agila Massoud é acusado de ter explodido um Boeing 747 da Pan Am, matando todos os 259 passageiros e tripulantes e 11 pessoas em terra

sob custódia americana", declarou um porta-voz da Promotoria escocesa, em comunicado.

"A promotoria e a polícia escocesa, em coordenação com o governo dos Estados Unidos e seus colegas americanos, continuarão esta investigação com o único propósito de levar à justiça

aqueles que agiram ao lado de al-Megrahi", acrescentou.

REGIME DE KHADDAFI

Em dezembro de 2020, 32 anos após a tragédia, a Justiça americana anunciou que processaria Abu Agila Mohamad Massoud,

um antigo membro dos serviços de inteligência do ex-presidente líbio Muammar Khaddafi, suspeito de ter fabricado e programado a bomba. Massoud estava detido na Líbia na época.

O atentado de Lockerbie foi o ataque mais mortal cometido no Reino Unido e o segundo

mais mortal contra os americanos (190 mortos), atrás apenas do 11 de setembro de 2001.

O regime de Khaddafi reconheceu oficialmente sua responsabilidade pelo atentado em 2003 e pagou 2,7 bilhões de dólares em indenizações aos familiares das vítimas.



Destroços da cabine do avião da Pan Am que caiu sobre Lockerbie

A investigação foi reaberta em 2016, quando a Justiça americana soube que Massoud havia sido preso após a queda de Khaddafi e teria confessado aos serviços de inteligência do novo governo líbio em 2012.

No ano passado, um tribunal escocês rejeitou um recurso da família de al-Megrahi e afirmou que "não houve erro judicial".

A Justiça descartou um dos argumentos de defesa da família do condenado, que acreditava que alguns documentos relacionados ao caso, que as autoridades britânicas se recusam a desclassificar, teriam permitido chegar a um veredito diferente.

MISSÃO ARTEMIS 1

Cápsula espacial da Nasa volta à Terra

A cápsula espacial Orion, da Nasa, pousou ontem em segurança no oceano Pacífico, concluindo a missão Artemis 1, uma viagem de mais de 25 dias ao redor da Lua, com o objetivo de levar os humanos de volta ao satélite natural da Terra em alguns anos.

O pouso no mar ocorreu em frente à ilha de Guadalupe, no México, às 09h40 locais (14h40 de Brasília). A cápsula, que não

levou tripulantes a bordo neste voo de testes, reentrou na atmosfera terrestre a 40.000km/h e precisou suportar um calor de 2.800 graus centígrados, metade da temperatura do Sol.

O principal objetivo da missão consistia em testar o escudo térmico da Orion, o maior já construído, com cinco metros de diâmetro. A descida vertiginosa foi freada primeiro pela atmosfera e depois por

uma série de 11 paraquedas até alcançar a velocidade de 30km/h ao tocar a água. "Tivemos um pouso no mar absolutamente perfeito", disse Melissa Jones, encarregada das operações de recuperação da Nasa. Pouco depois, helicópteros sobrevoaram a nave espacial, que não apresentou danos aparentes. A Orion devia flutuar durante aproximadamente duas horas, tempo muito maior do que

se houvesse astronautas a bordo a fim de compilar informações, fundamentalmente sobre o calor induzido no interior.

Em seguida, mergulhadores instalaram cabos na cápsula para erguê-la até um navio de transporte anfíbio. Depois, a Orion foi lentamente depositada sobre uma plataforma especialmente projetada para sustentá-la. A cápsula seguirá para San Diego, na Califórnia.



Momento em que a cápsula Orion pousa no mar, no México

ERUPÇÃO VULCÂNICA

Vulcão Fuego explode na Guatemala

O Vulcão de Fogo, que em 2018 causou uma avalanche que provocou 215 mortes na Guatemala, iniciou no sábado uma nova fase de erupção com explosões, expulsão de cinzas e fluxo de lava, anunciaram as autoridades.

Segundo o Instituto de Vulcanologia (Insivumeh), a erupção do vulcão, de 3.763 metros de altura e localizado 35 quilômetros a sudoeste da Cidade da Guatemala, gera "constantes explosões fracas, moderadas e fortes".

Também provoca uma "fonte incandescente" de lava que ultrapassa 500 metros acima da cratera e uma coluna de cinzas que se eleva a mais de um quilômetro do topo do vulcão, localizado entre os departamentos (províncias) de Escuintla, Chimaltenango e Sacatepéquez, acrescentou o Insivumeh.

Em razão da atividade vulcânica, o aeroporto internacional La Aurora, na capital guatemalteca, foi fechado "temporariamente" ontem, segundo a Direção-Geral de Aeronáutica Civil. O fechamento do principal



O vulcão Fuego visto de Alotenango, município de Sacatepéquez

aeroporto do país se deve à "presença de cinzas" perto da pista, a 35 quilômetros do vulcão, e forçou o desvio de pelo menos dois voos e atrasou a decolagem de outros aviões, segundo fontes aeronáuticas. Além disso, uma rodovia que liga o sul e o centro do país foi fechada preventivamente.

A Coordenação Nacional de Redução de Desastres (Conred), responsável pela defesa civil, está em comunicação com as autoridades das áreas povoadas próximas ao vulcão, diante da possível chuva de cinzas a noroeste do cone vulcânico, além do risco de uma flutuação de lava de cerca de 800 metros descendo uma colina.

CORRUPÇÃO NO CATAR

Eurodeputada é presa e indiciada

A eurodeputada grega Eva Kaili, 44 anos, uma das vice-presidentes do Parlamento Europeu, e três outras pessoas, foram indiciadas e mantidas sob custódia ontem, na Bélgica, no âmbito de uma investigação sobre corrupção relacionada ao Catar.

Ex-apresentadora de televisão, Kaili não pôde se beneficiar da imunidade parlamentar, uma vez que foi presa "em flagrante delito". Segundo fontes, ela transportava "sacolas de notas" na noite de sexta-feira, quando foi detida pela polícia belga. O promotor federal também anunciou que uma busca na casa de um segundo eurodeputado, o belga Marc Tarabella, foi realizada na noite de sábado.

A casa de Kaili em Bruxelas foi revistada na noite de sexta-feira. Neste caso, "há suspeita de pagamento de somas substanciais de dinheiro ou presentes significativos a terceiros com posição política e/ou estratégica dentro do Parlamento Europeu para influenciar decisões desta instituição", segundo o comunicado do MP.



A dirigente do Parlamento Europeu Eva Kaili, presa em flagrante

Entre os seis suspeitos detidos na sexta estavam o ex-parlamentar italiano Pier-Antonio Panzeri e o secretário-geral da Confederação Sindical Internacional (ITUC) Luca Visentini, também italiana. Segundo a imprensa belga, o próprio pai de Kaili foi localizado com uma grande quantia de dinheiro em uma mala.

O escândalo explodiu em plena Copa do Mundo do Catar, que luta para refutar as acusações de desrespeito aos direitos humanos dos milhares de migrantes que trabalharam na construção dos estádios. Kaili viajou ao Catar no início de novembro, onde elogiou, ao lado do ministro do Trabalho, as reformas do emirado neste setor.

Direita e esquerda

» ANDRÉ GUSTAVO STUMPF
Jornalista (andregustavo10@terra.com.br)

É muito perigoso ter opiniões definitivas em matéria de política internacional. Tudo muda. Nos anos 80, o governo dos Estados Unidos decidiu fornecer armamento especial para os guerrilheiros no Afeganistão que lutavam contra o invasor soviético. Municiamos os combatentes com uma arma pessoal que disparava um petardo capaz de abater os poderosos helicópteros utilizados pelo Exército Vermelho. Derrubaram montes deles. E contribuíram para que o invasor abandonasse o país.

No lugar do invasor, os combatentes assumiram o poder, ficaram com as armas e se constituíram no novo inimigo contra o qual o Exército dos Estados Unidos precisava lutar. A guerra acidental, sem motivo, nem propósito, provocou a morte de milhares de norte-americanos e civis. Só terminou com a retirada apressada e desorganizada promovida pelo governo do presidente Joe Biden. Ou seja, os norte-americanos treinaram, organizaram e entregaram armas ao inimigo, que agora está no poder naquele país.

Nas Américas, o governo dos Estados Unidos já se envolveu em operações políticas de grande profundidade. Em setembro de 1973, por exemplo, os serviços secretos daquele país financiaram uma greve de transportes no Chile que promoveu sério desabastecimento e abriu as portas para o golpe militar de Augusto Pinochet contra o presidente Salvador Allende. O presidente chileno morreu durante o violento ataque ao Palácio de la Moneda, sede do governo.

A política externa norte-americana é errática. Não segue linha previsível e contempla uma esdrúxula característica. O cargo de embaixador do país usualmente é concedido a quem faz a mais saborosa doação para o vencedor das eleições presidenciais. Assim as embaixadas dos Estados Unidos nos principais centros de poder do mundo são preenchidas por políticos provincianos que pouco ou nada entendem da realidade do país onde estão acreditados. Joseph Kennedy, pai de John Kennedy, embaixador dos Estados Unidos em Londres nos anos 40 do século passado, advogou abertamente a favor do acordo de Churchill com Hitler. Era um entusiasta das ideias nazistas.

No mundo atual, na fotografia de hoje, há uma realidade inescapável. Um dos maiores produtores de petróleo do mundo, a Rússia, está em conflito aberto com os países europeus e com os Estados Unidos por causa da Ucrânia. O inverno chegou ao hemisfério norte e não haverá energia para a calefação. As pessoas vão sentir muito frio em Berlim, Paris, Londres e arredores. Há urgente necessidade de substituir o petróleo originário da Rússia e encontrar fornecedor capaz de suprir, em curto prazo, o mercado com preço e pontualidade. E com produto de qualidade. O único país capaz dessa proeza é a Venezuela, que possui a maior reserva de petróleo do mundo.

Acontece que o país comandado por Nicolás Maduro é um pária internacional. Os Estados Unidos determinaram sua exclusão econômica, o que piorou ainda mais a grave situação financeira do país já desorganizada pela administração

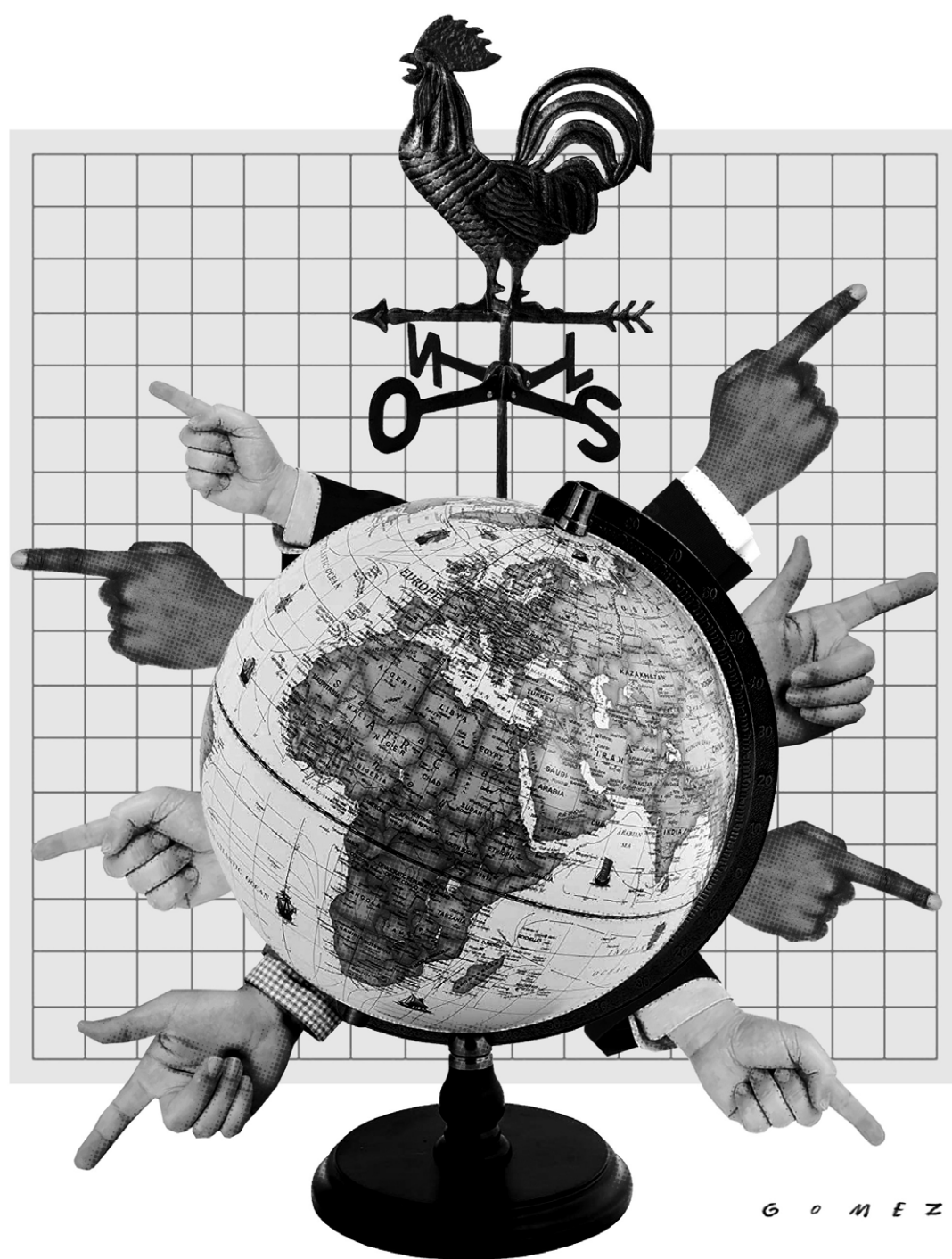

populista, desastrada e incompetente do sucessor de Chávez. Nenhuma empresa norte-americana poderia fazer negócios naquele país sul-americano. Mas o vento mudou e a necessidade falou mais alto. O governo Biden deu autorização a empresa norte-americana para realizar prospecção e exploração de petróleo na região de Maracaibo. Naturalmente o produto será vendido e parte da renda reverterá para os venezuelanos, que assim poderão sair da profunda recessão em que vivem.

A Venezuela deverá retornar à vida na comunidade das nações. E as relações entre Washington e Caracas serão, naturalmente, intermediadas pelo Brasil do presidente Lula. Os norte-americanos cessam as ameaças de invasão daquele país em troca de uma convivência pacífica e rentável para os dois lados. E o Brasil do novo presidente aparece nos Estados Unidos como o principal

interlocutor na América do Sul. A pressa do presidente norte-americano em estabelecer relações estreitas com o brasileiro se explica pelas urgências da política internacional.

Bolsonaro, ao contrário, tentou estabelecer relações especiais com Vladimir Putin, logo antes da invasão da Ucrânia. Lula vai ter que se equilibrar entre um e outro polo de poder, sem esquecer da sempre presente China com seus vultosos investimentos no país. É interessante perceber que o jogo da diplomacia internacional muda de acordo com os interesses. Hoje os norte-americanos investem em democracias de centro-esquerda na América Latina. Os russos apostam nos possíveis ditadores de centro-direita. Nunca, desde a Revolução Francesa, quando se criou o conceito, as definições de esquerda e direita valeram tão pouco.

O cerrado e o novo governo Lula

» CESAR VICTOR DO ESPÍRITO SANTO
Engenheiro Florestal, membro da Funatura, da Rede Cerrado e da Rede de Mosaicos

N a semana passada, assisti à Plenária Sociedade Civil Ambiental e Climática promovida pelo Grupo Técnico de Meio Ambiente do gabinete de transição presidencial do governo Lula, evento que contou com a presença do vice-presidente eleito Geraldo Alckmin, das ex-ministras de Meio Ambiente Marina Silva e Izabella Teixeira, do ex-governador do Acre Jorge Viana, da deputada eleita Célia Xarriá e de representantes da sociedade civil de diferentes movimentos socioambientais.

Foi um momento de grande satisfação poder ver que finalmente uma luz se acende novamente, depois de quatro anos de trevas, de descaso com o meio ambiente e com os povos indígenas, quilombolas e comunidades tradicionais. Está sendo um verdadeiro horror o que está acontecendo na Amazônia, no Cerrado e, com menos intensidade, nos demais biomas brasileiros. Estamos muito esperançosos e confiando que mudanças positivas virão com o novo governo.

Fiquei frustrado por não ter tido a oportunidade de me manifestar no encontro. Mas, felizmente, poderei expor minhas opiniões neste artigo.

Recentemente foi aprovado pela União Europeia uma regulamentação antidesmatamento, na qual o Mercado Europeu não permitirá a entrada de uma série de commodities, principalmente carne, soja e madeira, que provoquem novos desmatamentos. O foco são as áreas florestais da Amazônia e da Mata Atlântica, o que será positivo para esses biomas. No entanto, o Cerrado ficou de fora. Não podemos aceitar isso. O Cerrado não pode ser sacrificado em função de se proteger a Amazônia e a Mata Atlântica. Trata-se de um bioma extremamente rico, tanto pelos povos que o habitam há tempos imemoriais como em termos de biodiversidade, de água, de carbono, de paisagens, de geodiversidade e de outras preciosidades da natureza.

Apesar de toda essa riqueza, em apenas 50

anos, intensificado nos últimos quatro, cerca de metade do bioma já foi desmatado para dar lugar a imensos monocultivos de grãos, especialmente soja; a imensas áreas de pastagens com extensa criação de gado; a grandes lagos formados pelas barragens para a geração de energia pelas grandes, médias e pequenas hidroelétricas; à produção de carvão; à mineração e aos garimpos predatórios; entre outros fatores. Há milhões de hectares de áreas degradadas, principalmente pastagens. Cerca de 42% do bioma são ocupados com agropecuária; 52% da soja brasileira são cultivados no Cerrado; quatro em cada 10 cabeças do rebanho bovino brasileiro estão no Cerrado. A atividade agropecuária é responsável por 74% das emissões nacionais de gases de efeito estufa, caracterizada, principalmente por: a) gás carbônico (CO₂), em função do desmatamento, da mudança no uso da terra e das queimadas; b) metano (30 vezes mais potente que o CO₂), emitido pelo processo digestivo do gado; c) óxido nitroso (300 vezes mais potente que o CO₂) emitido pelos nitratos de fertilizantes artificiais que reagem com o oxigênio do ar e, também, pela decomposição do nitrogênio no estercó e urina do gado. Em função de tudo isso, o Cerrado não pode ficar fora dessa regulamentação europeia.

Entendemos que a ação mais importante para proteger o Cerrado é por meio da regularização fundiária e demarcação dos territórios indígenas, das unidades de conservação e dos territórios ocupados por quilombolas e demais comunidades tradicionais. Também, entendemos ser fundamental a criação de novas unidades de conservação, tanto públicas, como privadas. Hoje o Cerrado conta com apenas 8,21% de sua superfície em unidades de conservação. A COP15 sobre Biodiversidade, que está acontecendo no Canadá, discute, entre outros pontos, a necessidade de todos os países protegerem

pelo menos 30% de seus territórios na forma de unidades de conservação.

Outras questões importantes referem-se à retomada e ao fortalecimento do Plano de Ação para a Prevenção e o Controle do Desmatamento no Cerrado — PPCerrado; à recuperação de áreas degradadas, com a reativação do Plano Nacional de Recuperação da Vegetação Nativa — Planaveg; ao uso sustentável da biodiversidade do Cerrado, com a reativação da agenda da Sociobio; além da criação de um Fundo para o Cerrado, a exemplo do Fundo Amazônia, que será reativado a partir de janeiro de 2023.

Em termos de gestão das unidades de conservação (UCs) e demais áreas protegidas, entendemos ser importante o fortalecimento da agenda sobre os Mosaicos de UCs e outras áreas protegidas, onde o alvo principal é a gestão integrada desses territórios, integração esta que envolve, além dos gestores das UCs e demais áreas protegidas que compõem os Mosaicos, representantes dos órgãos e entidades que atuam nos territórios federais, estaduais e municipais; representantes da academia, da sociedade civil organizada, do setor produtivo e das comunidades indígenas e povos tradicionais.

Também entendemos ser de fundamental importância a união de esforços entre os trabalhos voltados para a proteção da natureza, a educação e a valorização da cultura dos povos brasileiros. Meio ambiente, educação e cultura caminhando juntos.

Por último, resalto o papel do Parlamento em não aprovar leis que flexibilizem as exigências para garantir a proteção do bioma, bem como a aprovação da PEC que inclui o Cerrado e a Caatinga entre os biomas considerados patrimônio nacional pela Constituição brasileira, a exemplo da Floresta Amazônica, da Mata Atlântica, do Pantanal Mato-grossense, reparando uma grave injustiça, quando da época de sua promulgação no ano de 1988.

Uma manobra simples é sempre mais eficaz

» OTÁVIO RÉGO BARROS
General da Reserva, foi chefe do Centro de Comunicação Social do Exército

Há uma máxima na Escola de Comando e Estado-Maior do Exército (Eceme), cujo curso habilita o oficial à promoção aos postos mais altos da carreira militar, que é repetida à exaustão: manobra simples é sempre mais eficaz.

Durante as provas, o aluno, ao responder aos problemas propostos pelos instrutores, precisa focar constantemente os princípios de guerra nas suas soluções.

Esses princípios nos acompanham ao longo da carreira e se incorporam ao nosso modo de encarar e solucionar os desafios do dia a dia, até mesmo fora da caserna.

A formulação do enunciado, o estudo da intenção do comandante, a contabilidade dos meios, a avaliação dos antagonismos e o curso de ação final são fases que assemelham a análise de uma missão militar aos planejamentos estratégicos na gestão das empresas e nas ações políticas de governo.

Henry Mintzberg, em seu clássico sobre administração e planejamento *Safári de estratégia* (Bookman, 2010), afirma: se a formulação da estratégia é um processo de planejamento e análise, cognição e aprendizado, também é um processo de negociação e concessões entre indivíduos, grupos e coalizões em conflito.

Em época de mudanças sensíveis, quando o poder é realinhado de maneira imprevisível, surgem as divergências nas arenas políticas. Nessas condições, muitas estruturas mudam de dono, e as pessoas envolvidas nos processos sentem-se particularmente inseguras quanto ao seu destino ou ao seu esforço de trabalho.

Estamos em um complicado momento político, fruto da natural ascensão de um novo governo, após renhida disputa nas urnas. Respira-se certa instabilidade institucional.

No campo militar, precisaremos nos debruçar sobre a Política e Estratégia de Defesa Nacional, documentos basilares, que foram formulados pelo Executivo, mas não analisados pelo Congresso, a fim de dar curso estável ao ambiente de segurança interna e externa de nosso país.

As mudanças podem conduzir a contradições como a sustentação de centros de poder superados, ou a introdução de novos centros injustificados, ou, mesmo, a paralisia de um sistema até o ponto em que seu funcionamento é interrompido.

Defesa Nacional, sustentáculo para todos os campos de poder, não pode ser esquecida ou desconstruída ao sabor de vontades revestidas de ideologia, a cada novo governo.

Uma sociedade madura exige que a instituição que promove a sua defesa seja capaz de seguir estratégias claras e deliberadas de natureza política, que sejam transformadas em ações táticas e operacionais nos níveis de execução.

Uma sociedade madura exige que os decisores políticos e militares das estruturas de defesa assumam suas parcelas de responsabilidade e toquem adiante os projetos que lhes foram confiados.

Uma sociedade madura exige que seus soldados estejam sempre preparados, promovendo as condições materiais e emocionais que os fortaleçam como instrumento de Estado e servo do povo.

A escolha anunciada na última sexta-feira, 9 de dezembro, do ministro da Defesa, José Múcio Monteiro, um homem voltado ao diálogo, deixa transparente para a sociedade a preocupação do presidente eleito com uma manobra simples, por consequência, com amplas chances de ser eficaz. O ministro da Defesa e os comandantes a serem escolhidos, certamente, darão continuidade aos trabalhos em andamento imaginados em gestões anteriores.

Identificamos que o tema defesa passa o período de um mandato. Ao mesmo tempo, reavaliarão os projetos, ação rotineira do ciclo de planejamento e execução, a fim de identificar possibilidades de melhoria.

Como planejadores estratégicos e conhecedores dos princípios de guerra farão uso das interações modernas entre o estamento civil e o militar para moderar as decisões.

Eles saberão negociar concessões tanto quanto firmar posições para a saúde da Defesa Nacional, para a manutenção de valores e tradições das Forças, para fortalecimento da elevada confiança reinante na opinião da população e, finalmente, para apaziguamento das tensões dos últimos tempos. Contam com o nosso apoio. Boa sorte! Paz e bem.

Uma cápsula para monitorar o intestino

Sensor ingerível registra imagens do órgão por horas e pode ser alternativa a procedimentos mais invasivos, como a endoscopia

» MARIA LAURA GIULIANI*

Seja para ouvir músicas ou navegar pela internet, o wi-fi — ou, em bom português, a rede sem fio — prevalece. Em vez de cabos, a transmissão de dados é feita por meio de ondas eletromagnéticas, como frequências de rádio, infravermelho e satélite. Cientistas da Universidade da Califórnia (UC), em San Diego, nos Estados Unidos, usaram a tecnologia para desenvolver um sensor em forma de pílula que consegue monitorar o ambiente intestinal. A façanha pode propiciar conquistas interessantes: saber mais a respeito da composição dessa microbiota é um enorme avanço para a medicina. Além disso, um sensor ingerível tem potencial para ser uma alternativa menos invasiva aos exames tradicionais de avaliação do intestino delgado, como a endoscopia.

O pesquisador Patrick Mercier explica que observar os metabólitos do estômago e o trato gastrointestinal de forma simultânea ainda é pouco comum. “Essa é a primeira solução capaz de medir a dinâmica metabólica em tempo real dentro do intestino. Em última análise, ela fornecerá uma visão significativa para a pesquisa clínica e para os pacientes”, aposta o também coautor do artigo que detalha a solução tecnológica, publicado na revista *Nature Communications*.

Até o momento, o dispositivo só foi testado em porcos. A pílula mede 2,6cm de comprimento e 0,9cm de diâmetro e é composta por um circuito elétrico com um microchip integrado a uma antena. A cápsula, que não precisa de fios e bateria, funciona por meio de uma célula biocombustível que usa a glicose que encontra pelo corpo para fornecer energia que garanta o seu funcionamento. O sinal em frequência é emitido e transmitido para um receptor externo, que pode ser em um computador.

Ao mesmo tempo em que usa a glicose para funcionar, a célula de combustível mede as mudanças

Universidade da Califórnia, San Diego



Universidade da Califórnia, San Diego



Dispositivo tem uma célula biocombustível que transforma a glicose encontrada no paciente em energia para o seu funcionamento

Indicativos de saúde

São produtos resultantes da digestão de alimentos.

Ao chegar ao intestino, a comida tem contato com suco gástrico, enzimas pancreáticas e a microbioma intestinal, que vão processá-la e gerar metabólitos, como gases, água, produtos sulfurosos e até mesmo nutrientes — a glicose, por exemplo. Segundo o médico Bernardo Martins, a concentração de glicose no organismo reflete o processo intestinal. “A partir do momento em que o ser humano se alimenta e se pode mensurar qual a concentração de glicose, dá para saber quanto o intestino está metabolizando”, explica.

nas concentrações desse carboidrato a partir da energia extraída, o que pode, no futuro, ter utilidade médica. Nos seres vivos, a glicose é utilizada no processo de respiração celular, sendo vital no fornecimento de energia para o corpo. Professor do Instituto de Física de São Carlos da Universidade de São Paulo (USP), Osvaldo Novais de Oliveira Junior explica que o processo que imita essa dinâmica natural é conhecido no meio acadêmico e apresenta algumas limitações. “Os detalhes dos organismos vivos têm mecanismos muito sofisticados e complexos para gerar energia, ao passo que as células combustíveis são mais simples”, assemelha.

Ainda assim, segundo Oliveira Junior, essas “células artificiais” têm diversas aplicabilidades, incluindo o funcionamento de automóveis. “Há um combustível que gera uma diferença de potencial, isto é, uma corrente, que

vai trabalhar como uma bateria”, ilustra. Ele destaca que, por serem sem fio, os dispositivos implantáveis existentes precisam de baterias para operar, o que torna o projeto liderado pela UC inovador, inclusive pela função dupla. “Quanto mais glicose o organismo tiver, mais energia é gerada. Então, ao mesmo tempo em que faz a medição, o dispositivo usa a glicose para ter energia”, afirma.

Campos magnéticos

Outra dificuldade enfrentada pelos criadores do sensor ingerível foi como realizar a transmissão de dados para um computador sem fios ou cabos. Eles apostaram em uma técnica já existente de fornecimento de energia magnética entre dispositivos eletrônicos. Oliveira Júnior esclarece que a equipe utilizou um sistema em que bobinas magnéticas enviam sinais de uma parte do

corpo para outro receptor usando o próprio corpo como guia. “Essas bobinas transformam o sinal elétrico que veio das células de biocombustível em um sinal que é transmitido sem fios”, indica.

O especialista brasileiro explica que o funcionamento é parecido com a tecnologia bluetooth, que usa radiação eletromagnética para transmitir dados — como de um fone de ouvido para um celular. No caso do sensor em cápsula, a solução é mais sofisticada. “No bluetooth, os sinais de rádio não passam pelo tecido humano, porque tem muita espessura. Na nova tecnologia, o sinal emitido pelo aparelho que estava dentro do intestino do porco foi detectado por um receptor externo”, compara. Graças a esse esquema de comunicação magnética, o dispositivo pode operar em uma faixa de 40 a 200 megahertz, o que impede a obstrução de sinal ou a perda de conexão.

Também foi um desafio proteger os componentes do sensor do ambiente intestinal. Para isso, os pesquisadores utilizaram um invólucro impresso em 3D e adaptado para ser, temporariamente, sensível ao pH do órgão. Com o tempo, o revestimento que serve para proteger as células de biocombustível se dissolve. Materiais feitos de silicone poliuretano, por sua vez, isolam a parte eletrônica, que é evacuada. Segundo Oliveira Júnior, um dos grandes percalços de dispositivos ingeríveis é a possibilidade de eles serem destruídos ou rejeitados pelo corpo. “O material da cápsula foi projetado para evitar que isso ocorra”, afirma. “Aproveitamos nosso trabalho anterior sobre as células de combustível à base de glicose e o adaptamos para sobreviver no estômago”, confirma Mercier.

*Estagiária sob a supervisão de Carmen Souza

Testes com porcos têm resultado promissor

O sensor ingerível foi testado em porcos porque, segundo os pesquisadores da Universidade da Califórnia (UC), o trato gastrointestinal suíno tem muitas semelhanças anatômicas e fisiológicas com o humano. Nos experimentos, inicialmente, as cobaias foram alimentadas com soluções ricas em glicose, para simular o consumo de alimentos. Depois, foram submetidas a jejum noturno durante a administração oral da cápsula. A equipe utilizou imagens de raios X para saber se a pílula havia chegado ao estômago dos animais e ao intestino.

Patrick Mercier, um dos autores do estudo, explica que o sensor permanece no sistema digestivo por um período semelhante ao de alimentos comuns. “Depois, é eliminado normalmente pelas fezes”, diz. Em relação às próximas etapas da pesquisa, Mercier conta que ele e os colegas pretendem diminuir o tamanho da cápsula, para que possa ser engolida facilmente por seres humanos. A equipe também aposta que o dispositivo poderá ajudar em estudos sobre o funcionamento do trato gastrointestinal de diversos tipos de pacientes. “Aqueles que sofrem de

doença do refluxo gastroesofágico, de síndrome do intestino irritável, pessoas com problemas nutricionais e mais além”, projeta o pesquisador norte-americano.

Bernardo Martins, gastroenterologista do Hospital Santa Lúcia, em Brasília, pontua que a medicina sem fio tem proporcionado avanços nos procedimentos de diagnóstico no trato gastrointestinal. Segundo ele, existem, no mercado, tecnologias, como a cápsula endoscópica, que, através de microcâmeras, capturam fotos, durante horas, para registrar as imagens do trato gastrointestinal em 360 graus. “São níveis que a endoscopia digestiva alta e a colonoscopia, que é a baixa, não alcançam”, exemplifica.

De acordo com o médico, apesar dos benefícios, essa tecnologia ainda tem um preço alto. Além disso, Martins aponta que dispositivos movidos à bateria feita de metais pesados podem impactar negativamente a natureza. “Como estão na parte digestiva, acaba que são eliminados e podem ir parar no esgoto, contaminando o meio ambiente”, alerta. “Por outro lado, a pílula desenvolvida na pesquisa da universidade americana não utiliza

Universidade da Califórnia, San Diego



Equipe planeja diminuir o tamanho da pílula para uso em humanos

baterias e é autoalimentada pela própria glicose do intestino.”

Complemento

Para o gastroenterologista, esse tipo de tecnologia ingerível não busca substituir os métodos de avaliação convencionais, mas se tornar um complemento. “Elas facilitam o diagnóstico, mas não substituem a parte terapêutica”, diz. Martins menciona que as cápsulas são úteis para adquirir uma imagem ou dado que, dificilmente, os exames convencionais alcançariam. “O dispositivo encontrou uma lesão, nós (médicos) entramos com o aparelho

endoscópico normal para coletar o material e, a partir dali, tratá-la da melhor forma”, elucida.

Outra vantagem é que exames tradicionais registram informações apenas do momento em que são realizados. Dispositivos como o criado pela equipe da UC, por sua vez, poderão ampliar a capacidade de monitoramento. “Em nossos experimentos, a tecnologia de biossensor sem bateria acompanhou os níveis de glicose no intestino delgado de porcos 14 horas após a ingestão, produzindo medições a cada cinco segundos, por duas a cinco horas”, detalha, em nota, Ernesto De La Paz Andres, um dos autores principais do artigo. (MLG)

Fita de papel acusa se carne está estragada

A putrescina é a molécula responsável pelo odor característico da carne podre. Porém, essa substância não faz mal somente ao nariz. Quando consumida em excesso, pode causar dor de cabeça, diarreia, vômitos e palpitações cardíacas. Um grupo de pesquisadores da Concordia University, no Canadá, desenvolveu um sensor que indica a presença da toxina. A expectativa é de que o dispositivo otimize práticas de segurança alimentar desde os processos de produção até a mesa dos consumidores.

“Queríamos fazer um dispositivo que qualquer pessoa pudesse usar, que fosse descartável e não contivesse materiais tóxicos”, conta Alaa Selim, autora principal do artigo que apresenta a tecnologia, apresentada na revista *Applied Bio Materials*. Para isso, a equipe usou uma proteína encontrada na natureza. Eles descobriram que a bactéria *Escherichia coli* produz a PuuR, que poderia ser usada para indicar a presença de putrescina.

Primeiro, a equipe fez testes em laboratório. A putrescina foi adicionada a um sistema livre de células que estava produzindo a PuuR, e a solução colocada

em um pedaço de papel com o biossensor. Passada uma hora, os pesquisadores descobriram que o dispositivo detectou a presença de putrescina. Quatro horas depois, os resultados indicaram que a leitura era altamente precisa.

A equipe, então, começou a testar o sensor em carnes bovinas. Eles compararam os resultados em pedaços do alimento em temperatura ambiente e refrigerados no freezer e na geladeira. As amostras conservadas no freezer e na geladeira apresentaram níveis baixíssimos de putrescina, enquanto os alimentos que foram deixados de fora tiveram altas concentrações da toxina, mostrou o dispositivo. Um exame de cromatografia — processo em laboratório que separa e identifica componentes de uma mistura — confirmou o estado dos alimentos.

Ainda não há previsão de quando a solução chegará ao mercado, mas a equipe está otimista e projeta, inclusive, outras aplicabilidades. “Como amostragem ambiental de contaminação por metais pesados e no diagnóstico do câncer e outras doenças”, ilustra Steve Shih.



FIFA WORLD CUP
Qatar 2022

CORREIO BRAZILIENSE

SUPER ESPORTES

www.df.superesportes.com.br - Subeditor: Marcos Paulo Lima E-mail: esportes.df@adabr.com.br Telefone: (61) 3214-1176



13 • Brasília, segunda-feira, 12 de dezembro de 2022

BRASIL Compliance pesado, sigilo quase absoluto e abertura de setores antes fechados para atender ao padrão Fifa na segurança: acompanhamos a retomada da rotina no hotel que recebeu a Seleção Brasileira

O que acontece no Westin, fica no Westin

Marcos Paulo Lima/CBDA, Press



MARCOS PAULO LIMA
Enviado especial

Doha — “O que acontece em Las Vegas, fica em Las Vegas.” A icônica frase pode ser adaptada à concentração em que a Seleção Brasileira ficou hospedada durante 21 dias, no Catar, na campanha do sétimo lugar na Copa do Mundo — a pior desde 1990.

Vinte e quatro horas depois do check-out de Tite, Neymar e companhia, o hotel era uma caixinha de segredos. Um compliance pesadíssimo no Westin Doha Hotel & Spa torna quase impossível arrancar alguma história da boca de um funcionário sobre a passagem da delegação pelo enorme complexo. Muito menos se aprofundam na relação deles com os badalados hóspedes. A reportagem esteve lá, ontem, para conferir a retomada da rotina 24 horas depois do adeus.

Para o Brasil, o prejuízo foi esportivo. No caso do hotel, financeiro. A partir das oitavas, as diárias são renovadas de acordo com a classificação (ou não) de cada seleção. O adeus representou perda. A diária varia de R\$ 3,5 mil a R\$ 12,4 mil. Além da grana, havia exposição diária da marca.

O semblante de alguns colaboradores estampa a vontade de contar boas histórias, mas também o temor de perder o emprego. A maioria deixou Índia, Bangladesh e Malásia em busca de serviço no Catar. Todos falam sob anonimato e pediram para não ser fotografados.

Um deles revelou uma regra: deixar o aparelho celular guardado ao bater o ponto e só retirá-lo ao fim do expediente. Há quem sofra horrores com isso. Um fã assumido de Neymar, por exemplo, lamenta ter topado quase diariamente com o craque e não ter imagem de recordação.

21

dias passou a Seleção Brasileira no hotel

Entre a idolatria e o emprego, óbvio, ele preferiu se enquadrar às regras da casa para sobreviver.

A reportagem deu a volta completa nas áreas externas antes blindadas pela Fifa e a segurança na passagem do Brasil pelo hotel. Um setor havia sido fechado para garantir privacidade total. Ficava cercado com uma grade e outras barricadas policiais. Ontem, dois trabalhadores celebravam a volta ao cantinho deles na firma. Dizem que estavam com saudade.

Ambos foram deslocados para outra função. Até comemoram com

sorriso de canto de boca. Dizem que o serviço interno lhes deu o direito de conviver com o ídolo. Curtiram Neymar. Questionados sobre o que acharam dele, resumem em uma palavra: “simples”. Ambos contam que acompanharam o esforço do camisa para voltar a jogar na Copa do Mundo.

Garçons costumam ter ouvidos e línguas afiadas. Não no hotel da Seleção. A boca deles é um túmulo. Estão ali para servir, não para falar da vida privada. Desconfiado, um diz que viu, sim, os jogadores, mas é curto e grosso: tudo o que sabe é que eles foram embora no sábado. O outro se diverte. Relata que sempre achou Neymar mais alto. Ao vivo, considera baixinho.

Sentado em um carrinho de golfe, um funcionário tira hora de descanso dedilhando o celular. Entre o sobe e desce do indicador na tela, diz entre os dentes, de cabeça baixa, que

viu quase todos os jogadores caminhando para lá e para cá, principalmente, na folga. A conclusão dele é de que todos são muito simpáticos, educados, divertidos, alegres. Encanta-se, também, com a cor do cabelo de alguns deles no estilo platinado. Recorda ser até difícil diferenciá-los.

O compliance depois da passagem da Seleção pelo complexo é o mesmo dos dias seguintes ao check-in. A reportagem transitou mais de uma vez pela recepção e áreas comuns do hotel enquanto o elenco estava lá. Todos davam a menor quantidade possível de informações. O argumento era o mesmo: questões de segurança. As travas delimitando o espaço separado para a torcida e a imprensa não mais existiam. Havia muito silêncio. O calor humano da primeira noite deu lugar ao frio e ao vento gelado no deserto. Culpa de uma Seleção que se foi tão cedo.



HOMENAGEM Conmebol faz sugestão inusitada sobre os títulos de Copa do ídolo

Tributo ao Rei Pelé

JOÃO VÍTOR MARQUES
MARCOS PAULO LIMA
Enviados especiais

João Vitor Marques/EM/D.A. Press



Lutando contra um câncer, o histórico jogador está internado em um hospital de São Paulo desde 29 de novembro

Doha — No domingo sem jogos da Copa do Mundo do Catar, a Confederação Sul-Americana de Futebol (Conmebol) prestou homenagem a Pelé na capital Doha e fez uma sugestão um tanto inusitada à Confederação Brasileira de Futebol (CBF): trocar três das cinco estrelas do escudo por corações.

A eventual mudança seria uma espécie de tributo ao Rei, tanto pelo lugar onde nasceu quanto pelo tricampeonato mundial. Edson Arantes do Nascimento foi registrado na cidade de Três Corações, em Minas Gerais, em 23 de outubro de 1940. Como jogador, participou da conquista de três dos cinco títulos do Brasil na Copa do Mundo (1958, 1962 e 1970).

A homenagem foi proposta em um momento em que o eterno camisa 10 da Seleção Brasileira está internado no Hospital Albert Einstein, em São Paulo. Aos 82 anos, o ex-jogador trata um câncer de cólon. A CBF vai analisar a sugestão, embora a chance de a mudança ocorrer seja pequena.

“Agora, neste momento, em que ele está lutando uma outra partida, queremos fazer este reconhecimento e propor à CBF que substitua três das cinco estrelas por três corações em nome de onde vem o Pelé, de onde ele nasceu, de onde nasceu o encanto, o futebol e o jogo bonito”, disse o presidente da Conmebol, o

paraguaio Alejandro Domínguez. No evento, a Conmebol exibiu imagens, vídeos, uma escultura e outras instalações em homenagem ao Rei. O que mais chamou a atenção foi uma camisa da Seleção Brasileira com o escudo da Confederação Brasileira de Desportos (CBD, a antiga CBF) já com os três corações bordados no lugar de três das cinco estrelas.

“É uma responsabilidade da Conmebol e de vocês (imprensa) transmitir para as próximas gerações o que Pelé fez, quem é o Pelé, o que ele fez pelo futebol

sul-americano e pelo futebol mundial. Sem dúvida alguma, há um antes e um depois do Pelé no futebol do mundo inteiro”, completou Domínguez.

Nenhum ex-jogador brasileiro esteve no evento, apesar dos convites da Conmebol. Os ex-ataletes que participaram são argentinos: Javier Zanetti e Nery Pumpido, secretário-geral adjunto e diretor de desenvolvimento da Conmebol. “É uma homenagem importante. Como argentino, é uma honra e um orgulho estar aqui, porque Pelé para mim não

tem bandeira. Foi um jogador extraordinário, um dos melhores do mundo. Hoje, que está passando por um momento difícil da sua vida, desejamos de coração toda a força”, disse Zanetti.

O evento foi realizado na “Conmebol Tree of Dreams” (Árvore dos Sonhos, em português), espaço da entidade sul-americana em Doha durante a Copa do Mundo realizada no Catar. A exposição em homenagem a Pelé segue aberta ao público e conta com fotos históricas, escultura e outras instalações.

DRIBBLE DE CORPO NA COPA



Por Marcos Paulo Lima

Quando um não quer, dois rivais não brigam

Hoje deveria ser a véspera de matar a saudade do superclássico entre Brasil e Argentina em mundiais. Incrível. As duas seleções não se enfrentam na Copa desde as oitavas de final de 1990, quando Maradona arrancou com a bola dominada, enfileirou marcadores e serviu Caniggia. Ele driblou Taffarel e despachou o time de Sebastião Lazaroni, em Turim, na Itália. Lá se vão 32 anos. Não faltaram oportunidades de reencontro. Porém, uma das duas potências sempre frustra a expectativa.

Poderia ter acontecido em 1994, por exemplo. O chavamento indicava o confronto nas semifinais. No entanto, uma Argentina abalada pela saída de Diego Armando Maradona da competição por causa de doping fez o time alviceleste desandar. Sem o camisa 10, os bicampeões foram eliminados pela Romênia nas oitavas de final.

Quase rolou em 1998. O Brasil fez a parte dele. Eliminou a Dinamarca. No outro confronto, a Holanda superou a Argentina por 2x1 com direito a golão de Bergkamp. A Laranja Mecânica avançou às semis e perdeu nos pênaltis para a Seleção.

Os arquirrivais ficaram próximos de decidir a Copa do Mundo pela primeira vez em 2014. O Brasil tinha de passar pela Alemanha em uma semifinal. A Argentina era obrigada a passar pela Holanda. A Seleção passou o maior vexame em 108 anos de história e viu o adversário colocar os pés em cima da mesa da sala e jogar a final, no Maracanã, contra a Alemanha.

Há quatro anos, Argentina e Brasil estavam novamente no mesmo braço da tabela. Ai, a trupe de Jorge Sampaoli caiu diante da França na oitavas. O Brasil chegou às quartas e rodou contra a Bélgica. O superclássico estava desenhado para as semifinais. Só que não.

Pensamos que este seria

o ano. Tudo caminhava para isso até o Brasil ter a posse de bola contra a Croácia vencendo por 1 x 0, perdê-la e ceder contra-ataque letal puxado por Modrić e com a assistência de Orsic para Bruno Petkovic levar a decisão para os pênaltis.

A Copa do Mundo viu o duelo entre Zico e Maradona em 1982. Testemunhou o confronto entre Careca e Maradona, parceiros de Napoli, nas oitavas de final de 1990. Essa era a última chance de um mano a mano entre Neymar e Messi. O brasileiro tem dúvidas sobre a permanência até 2026. Inclusive cogitou que essa seria a saideira.

Messi está na iminência de levar a Argentina ao tricampeonato e encerrar jejum de 36 anos desde a genial conquista liderada por Maradona, em 1986. Brasil e Argentina brincam de gato e rato. Quando um não quer, dois não brigam.

W.O.

Por falar em Brasil e Argentina, que vergonha a ausência de ex-jogadores do Brasil na homenagem da Confederação Sul-Americana de Futebol (Conmebol) ao Rei Pelé, ontem, aqui em Doha. Estive lá. No mínimo, constrangedor. Coube ao simpático lateral-direito argentino Javier Zanetti fazer um belo discurso de reconhecimento sem bandeira, como ele mesmo frisou, ao craque internado no Hospital Albert Einstein, em São Paulo.

Não foi por falta de opção. Há muitos ex-jogadores brasileiros em Doha. Portanto, qual é a razão do W.O? O cachê era pequeno? Desinteresse? Provavelmente porque muito cedo, às 10h30, e ninguém quis acordar para homenagear Sua Majestade. Simplesmente inadmissível.

Sugestão da Conmebol

No evento em homenagem a Pelé em Doha, no Catar, a Conmebol expôs um modelo antigo da camisa da Seleção Brasileira, ainda com a sigla da antiga Confederação Brasileira de Desportos (CBD), a CBF da época, aplicando a ideia de trocar as três primeiras estrelas da Amarelinha por corações. A mudança seria na representação dos títulos conquistados nas edições da Copa do Mundo de 1958, a primeira, na Suécia, de 1962, o bicampeonato, no Chile, e de 1970, o tri, no México. Nas três primeiras oportunidades em que o Brasil voltou para casa com a taça de campeão, o Rei do Futebol vestiu a camisa 10 do time tupiniquim e foi uma das referências técnicas da equipe nos gramados.



João Vitor Marques/EM/D.A. Press

GRUPO A	GRUPO B	GRUPO C	GRUPO D	GRUPO E	GRUPO F	GRUPO G	GRUPO H
Holanda 7	Inglaterra 7	Argentina 6	França 6	Japão 6	Marrocos 7	Brasil 6	Portugal 6
Senegal 6	Estados Unidos 5	Polônia 4	Austrália 6	Espanha 4	Croácia 5	Suíça 6	Coreia do Sul 4
Equador 4	Irã 3	México 4	Tunísia 4	Alemanha 4	Bélgica 4	Camarões 4	Uruguai 4
Catar 0	País de Gales 1	Arábia Saudita 3	Dinamarca 1	Costa Rica 3	Canadá 0	Sérvia 1	Gana 3

Oitavas de Final



Quartas de Final



Semifinal 1

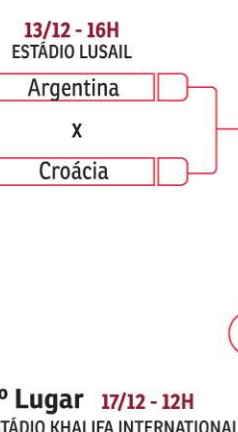

Semifinal 2

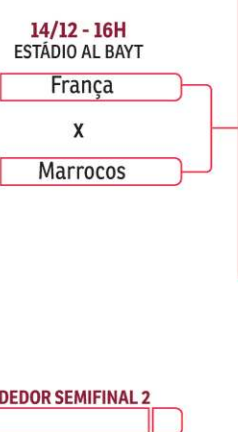

Oitavas de Final





MUDANÇA Utilizada nos primeiros jogos da Copa, Al Rihla passa por “atualização” e vira Al Hilal para partidas decisivas

A bola da jornada até o sonho

DANILO QUEIROZ

A maior estrela do espetáculo terá uma roupagem diferente para os jogos decisivos da Copa do Mundo. Mantendo a tradição das últimas edições da competição, a Fifa divulgou, ontem, a nova bola que será utilizada nas quatro partidas restantes do Mundial do Catar. Nas duas semifinais, na disputa do terceiro lugar e na grande decisão, quem rolará pelo gramado será a Al Hilal — “o sonho”, em árabe. A tradução do nome escolhido, inclusive, sintetiza bem o sentimento de Argentina, Croácia, França e Marrocos de conquista na reta final do torneio internacional.

A simbologia no batizado das bolas oficiais da Copa do Mundo vem desde a primeira escolha. Nas partidas da fase de grupos, das oitavas de final e das quartas de final, os jogadores utilizaram a Al Rihla, ou, simplesmente, “a jornada”. O novo design da pelota das finais do Mundial nas cores dourado e vermelho é uma homenagem aos desertos da região de Doha, ao padrão da bandeira do Catar, o país-sede da edição

de 2022 do torneio, e ao troféu da competição.

“Al Hilal representa um farol que emana a luz do poder do esporte e do futebol para unificar o mundo. Milhões de pessoas de quase todos os países assistirão, unidas por sua paixão pelo futebol. Desejamos às seleções envolvidas nas fases finais do torneio toda a sorte ao competirem no maior palco que o futebol tem a oferecer”, ressaltou Nick Craggs, gerente-geral de futebol da Adidas, empresa de material esportivo responsável por projetar os designs das bolas do Mundial desde a edição de 1970, organizada no México e com título da Seleção Brasileira.

“Al Hilal representa um farol que emana a luz do poder do esporte e do futebol para unificar o mundo”

Nick Craggs,
gerente da Adidas

A bola das finais do Mundial seguirá com a alcunha de “conectada” que viralizou nas partidas no Catar. Assim como a Al Rihla, a Al Hilal terá o sensor de toque e movimento em seu interior. A tecnologia é uma das aliadas do sistema semiautomático de impedimento, criado com o objetivo de fornecer informações precisas para os árbitros de vídeo (VAR) e minimizar os erros durante a competição. O aparelho tem a missão de captar dados de

Divulgação/Fifa



Recheada de tecnologia, Al Hilal foi projetada para homenagear a taça do Mundial e o padrão da bandeira do Catar, país-sede do torneio em 2022

impacto para serem combinados com o rastreamento dos jogadores feito por 12 câmeras montadas no teto dos estádios.

O recurso foi crucial em diversos momentos da Copa do Mundo. O mais flagrante deles foi na partida entre Japão e Espanha, ainda na fase de grupos. No gol de virada dos japoneses, a tecnologia projetada pela empresa Kinexon foi a responsável

por identificar que a bola não havia saído do campo no momento do cruzamento. Com os dados de impacto, a arbitragem de vídeo pôde validar corretamente o lance, crucial na eliminação precoce da Alemanha.

“Com o desenvolvimento da tecnologia da bola conectada, a Adidas possibilitou que uma importante camada adicional de informações esteja disponível para

a equipe de arbitragem de vídeo. Os dados da bola abrem as portas para novas perspectivas de narrativa para os momentos únicos em campo nesta Copa do Mundo”, avaliou Johannes Holzmüller, diretor de Tecnologia do Futebol e Inovação da Fifa. A conectividade exige, ainda, uma situação curiosa: antes de cada partida no Catar, a pelota precisa ficar na tomada para o sistema ser recarregado.

Nas partidas decisivas da Copa do Mundo, a bola carregará o nome das seleções envolvidas nas partidas. Amanhã, terá gravado Argentina x Croácia. Na quarta-feira, a inscrição será França x Marrocos. Entre beleza e tecnologia, a Al Hilal entra em cena com a certeza de que estará marcada na história da competição a cada vez que balançar a rede no Catar.

O CORREIO
TÁ ON

O CORREIO TÁ
NAS PLATAFORMAS
DE ÁUDIO E
YOUTUBE COM OS
PODCASTS “SE PÁ”,
“PODCAST DO CORREIO”
E “FALA SUCESSO”.

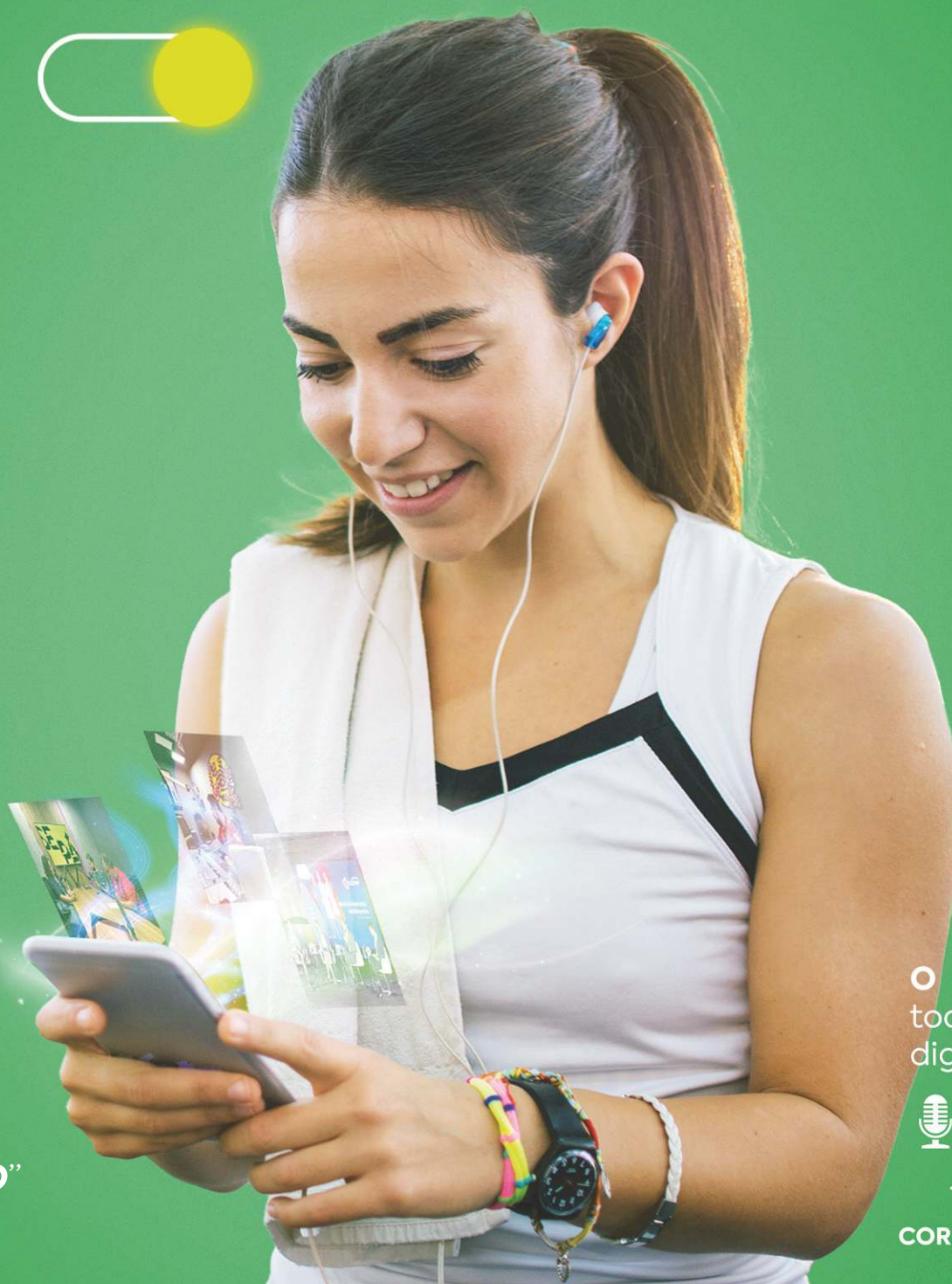

O Correio tá ON em
todas as plataformas
digitais e no impresso.



CORREIOBRAZILIENSE.COM.BR

CORREIO BRAZILIENSE

TRAGÉDIA

Família pede justiça

Corpos das vítimas que morreram eletrocutadas, em Ceilândia, foram enterrados na tarde de ontem em Planaltina. Irmão de um dos adolescentes atingidos disse que empresa responsável pelo serviço de energia elétrica será processada

» MILA FERREIRA

Emocionados e pedindo por justiça, os familiares de Karina Madureira da Silva, 17 anos, Kelvin Michel Madureira de Andrade, 14, e Sophia Emanuella Batista Madureira, 5, sepultaram os corpos das vítimas, que morreram eletrocutadas ao serem atingidas por um fio de alta tensão, em Ceilândia, na sexta-feira. O enterro aconteceu na tarde de ontem, no Cemitério Campo da Esperança, em Planaltina. Moradores da QNP 24, onde o acidente ocorreu, afirmam que haviam pedido a substituição do fio há seis meses, mas a empresa responsável só fez um reparo e, mesmo depois, o defeito persistiu. Na noite de ontem, a Neoenergia divulgou uma nota, na qual afirma que o local passou por manutenção em agosto e que todos os problemas foram corrigidos.

A tia avó de Karina, Marlene Santos de Barros, 60, disse que a família está abalada e revoltada com a situação que levou os dois adolescentes e a criança a óbito. "Karina morreu com 17 anos, era muito nova. Caçula de quatro filhos, ela dava conselhos à mãe. Descer de um ônibus, dar poucos passos e morrer eletrocutado é uma tragédia", lamentou Marlene, com os olhos marejados. A aposentada contou ainda que Karina, Kelvin e Sophia eram muito unidos e faziam tudo juntos.

"A gente quer justiça. Vamos processar a empresa", afirmou o auxiliar de serviços gerais Rafael Madureira, 42, um dos oito irmãos de Kelvin. "Ele sonhava em ser policial. Dos filhos da minha mãe, era o único que estudava", acrescentou Rafael, ao falar sobre os planos que o adolescente tinha para o futuro. Segundo ele, a mãe ficou sabendo do ocorrido ao ligar para o número do jovem e ser atendida por um socorrista do Corpo de Bombeiros (CBMDF). "Meu irmão estava demorando para chegar em casa, por isso, minha mãe ficou preocupada e telefonou", relatou Rafael. "Kelvin era um menino extrovertido, que gostava de ir à igreja", disse Michely Madureira, 30, também irmã do adolescente e cuidadora de crianças.

Homenagem

O Centro de Ensino Fundamental 14, de Ceilândia, onde Kelvin estudava, manifestou consternação, em nota divulgada nas redes sociais: "O CEF14, por meio da direção, professores, demais servidores e estudantes, lamenta esta perda e deseja que os familiares, amigos e colegas sejam confortados neste momento. Sem dúvida, o Kelvin deixará uma grande saudade em nossos corações". Ontem à tarde, policiais civis da 16ª Delegacia de Polícia, de Planaltina, foram ao velório como forma de honrar o jovem, que queria fazer parte da corporação.

A pedido da família, antes do sepultamento, os serviços funerários levaram os corpos das três vítimas até o Complexo Penitenciário da Papuda para que o pai de Sophia, Victor Hugo, 28, pudesse se despedir. Ele está preso por tráfico de drogas e soube da morte da filha pela TV.

A Neoenergia pagou as despesas funerárias e disse que colocou à disposição da família profissionais de assistência social e

Correio Braziliense



A dor e a revolta marcaram o sepultamento da menina e dos dois adolescentes que morreram em decorrência de uma descarga elétrica

psicológica, que, segundo a empresa, estariam prestando suporte aos parentes em todas as etapas do luto. Familiares confirmaram que a companhia arcou com os custos dos enterros, mas que não estão recebendo qualquer outro tipo de assistência.

Investigação

Na sexta-feira, Karina e Sophia foram juntas para Ceilândia, onde Kelvin morava com a mãe. O jovem tinha ido ao terminal para buscá-las e, quando os três seguiam em direção à casa dele, foram atingidos pela descarga elétrica e não resistiram. Kelvin era tio de Karina, moradora de Planaltina, e primo de Sophia, que vivia em Céu Azul (GO).

Alex Pereira de Sousa, 41, que passava de carro na quadra, parou para tentar ajudar, mas também acabou atingido pela descarga elétrica. Segundo a Polícia Civil (PCDF), ele foi levado para o hospital e está fora de perigo.

A 23ª DP, do P Sul, investiga os fatos. De acordo com o delegado Luiz Gustavo Ferreira, a corporação aguarda os laudos oficiais da Seção de Engenharia Legal e Meio Ambiente (Selma), um setor especializado da PCDF que analisa o caso. "Ainda não temos resultados de perícia, que costumam demorar, no mínimo, 30 dias. Em relação aos familiares, durante a semana vamos agendar as oitivas. Eles estão em um momento de luto, enterrando as vítimas. Logo teremos as versões deles", antecipou.

Como parte da apuração, o delegado esteve, na tarde de sábado, na QNP 24. Ele lembrou que o local "virou uma praça de guerra" e que foi necessário chamar a Divisão de Operações Especiais (DOE) da Polícia Civil para isolar a área, porque os moradores ficaram muito revoltados e arremessaram pedras nos bombeiros que atendiam a ocorrência.

Perigo

Moradores da QNP 24 afirmam que, há seis meses, procuraram a Neoenergia, empresa responsável pelo serviço de energia elétrica no DF, para pedir a troca do fio de alta tensão que despencou. Os relatos são de que a companhia foi posteriormente ao local, mas, em vez de substituí-lo, fizeram um "remendo" e a fiação continuava "fazendo barulho e soltando faíscas". Na manhã seguinte às mortes, a empresa fez a troca. Os moradores estavam sem energia elétrica desde a véspera, em decorrência do acidente.

Em nota enviada à imprensa, a Neoenergia rebateu as denúncias. De acordo com a companhia, neste ano, nas proximidades da região, houve "somente três chamados para manutenção em componentes da rede de média tensão". Todos, segundo a empresa, foram atendidos conforme os critérios de segurança, nos próprios dias em que foram feitos.

Conforme a nota, a rede elétrica da região foi inspecionada em agosto e todos os pontos identificados como de risco foram corrigidos. A Neoenergia afirmou que está apurando as causas da ocorrência e que, até o momento, as prováveis causas do acidente são "quedas de raio, ventos fortes, grande volume de chuvas e outros fatores externos".

VIDAS INTERROMPIDAS

Fotos: reprodução/redes sociais.



KELVIN MICHEL MADUREIRA DE ANDRADE, 14 ANOS

Um menino tranquilo e estudioso. Frequentava a Comunidade Cristã Ministério da Fé e, recentemente, tinha começado a ir à igreja Sara Nossa Terra. Dos nove irmãos, era o único que estudava e tinha acabado de concluir o 9º ano. A formatura seria no sábado, um dia depois da morte. Para a família, amigos e colegas do CEF 24, de Ceilândia, Kelvin era um jovem exemplar e não gostava de sair para festas. Seu grande sonho era ser delegado da Polícia Civil.

SOPHIA EMANUELLY BATISTA MADUREIRA, 5 ANOS

Única filha da atendente Ana Cristina Batista Carvalho, de 26 anos, Sophia era prima de Kelvin e sobrinha de Karina. A menina é descrita por familiares como uma criança carinhosa, feliz e muito ligada emocionalmente a Kelvin e Karina.



KARINA MADUREIRA DA SILVA, 17 ANOS

No Instagram, Karina se definia como "iluminada, abençoada e protegida". Caçula de quatro irmãos, Karina tinha acabado de concluir o ensino médio. A formatura aconteceria ainda este mês. A família a via como uma jovem extrovertida, que gostava de jogar bola e baralho e Uno.





Crônica da Cidade

MARIANA NIEDERAUER | mariananiederauer.df@dabr.com.br

Um desejo milionário

O ano está se aproximando do fim e a tão esperada Mega-Sena da virada também. Mas a loteria prega peças e o valor acumulado até a última semana já está chegando perto do que geralmente se oferece no "grand finale" para o bilhete de sorte. Será que agora vai? Os grupos de bolão já devem estar

em polvorosa com a possibilidade de dois grandes sorteios em dezembro. No ano passado, salvo engano, também foi assim. E, dessa forma, seguimos alimentando a ilusão de nos tornarmos milionários, mesmo que, na prática, estejamos ficando a cada semana, mais pobres só por tentar.

"Mas e se todos os colegas da firma acertarem as benditas dezenas e só eu ficar de fora? E se ganhar uns trocados que seja, já pago pelo menos o que gastei no resto do ano..." A vida das apostas na loteria é, de fato, cheia de "e ses".

Mas, a bem da verdade, é importante lembrar que as notícias que correm sobre os sortudos que ganharam a bolada em jogos com grupo de colegas de trabalho dão conta de que, realmente, a meia dúzia de azarados fica para trás, a ver navios, e a com a consciência pesada de arrependimento.

Para além de superstições, apostas e outras tentativas de tornar a vida mais leve ou confortável que seja, por meio de compensações financeiras, já estamos oficialmente autorizados a começar a falar em espírito natalino. Nem

tão cedo quanto os centros comerciais que, por vezes, nos assustam quase emendando a decoração de Páscoa com a do Natal — ou será que o tempo é que insiste em correr mais rápido quando menos esperamos? —, nem tão tarde que permita uma desorganização das tarefas de fim de ano.

Lembro do espírito natalino porque essa também é uma época de reflexão e de lançar um olhar mais generoso às necessidades do próximo. Diversos centros comerciais promovem campanhas para ajudar entidades que precisam e

que distribuem esse afeto a tantas pessoas em situação de vulnerabilidade.

Os Correios aceitam, ainda esta semana, adoções de cartinhas enviadas ao Papai Noel. Entre os pedidos de Brasília, alguns dos campeões são patins, bicicletas e skates.

Realizar o sonho de uma dessas crianças é uma recompensa sem tamanho. Mais ainda seria ter como presente de Natal ver se dissolverem tantas das injustiças que impedem a concretização de um sonho cidadão. Isso, sim, é ganhar na loteria.

UNB / Estudantes compareceram aos locais de prova para realizarem as duas últimas etapas do Programa de Avaliação Seriada (PAS). Aproximadamente 17 mil fizeram o primeiro ciclo de testes no sábado e dez mil a última fase ontem

Caneta na mão e muitos sonhos

» ANA MARIA POL

Munidos de canetas esferográficas de tinta preta e sonhos, que vão desde dar o primeiro passo em uma carreira de sucesso até causar orgulho aos pais, milhares de estudantes passaram o fim de semana focados na disputa por uma vaga na Universidade de Brasília (UnB). Cerca de 27 mil pessoas compareceram nos locais de prova para realizarem as duas últimas etapas do Programa de Avaliação Seriada (PAS). Destes, aproximadamente 17 mil fizeram a primeira etapa, no sábado. Quase dez mil compareceram, ontem, nos locais para realizar a última fase do exame. Dos 10.088 estudantes que estavam inscritos para Fase 3 do PAS, 9,3% não participaram neste domingo.

O teste de conhecimentos é organizado pelo Centro Brasileiro de Pesquisa em Avaliação e Seleção e de Promoção de Eventos (Cebraspe) e funciona como um vestibular, dividido em três provas, sendo que as duas primeiras etapas têm aplicações também em cidades do Goiás e Minas Gerais. Já a última prova, destinada a estudantes do terceiro ano do ensino médio, aconteceu apenas no Distrito Federal, e teve 9,75% de abstenção. A primeira etapa acontece no próximo sábado, às 8h, e são previstos 21.204 estudantes.

O **Correio** acompanhou a chegada dos alunos ao Bloco de Sala de Aulas Sul (BSAS) da UnB, localizado ao lado do ICC Sul, e conversou com alguns deles. E antes dos portões fecharem, às 13h10, pairava no ar um sentimento entre alunos, pais e responsáveis, que se dividia entre a tensão e a positividade. "Ao mesmo tempo que estou insegura, há certa confiança, porque a única coisa que preciso fazer é manter minhas notas. Nas últimas duas provas eu fui bem, então acho que vai dar certo. É só manter o ritmo, não é preciso de nenhum milagre", conta a candidata Ana Clara Boslon, 17 anos, que sonha em cursar psicologia.

Moradora do Lago Norte e estudante do Sigma, Ana diz que criou uma intensa rotina de estudos para se preparar para a prova. "Fiz muita revisão de conteúdo e exercícios. Sempre que surgia alguma dúvida, questionava o professor e pedia uma explicação", diz. A velha teoria de que a prática leva à perfeição garantiu que Ana criasse um modelo próprio para o exame. "Ao ver que falta o conhecimento de alguma questão, eu passo para a próxima. Antes eu tinha mania de ficar pensando demais, e arriscava o chute. Mas isso prejudica, porque no PAS, uma questão errada anula uma certa", explica.

Pleiteando uma vaga em ciência da computação, André Acioli, 17, conta que aproveitou a facilidade em decorar para se preparar para o vestibular. "Sempre aprendi as coisas rápido, então trabalhei muito com resumos. Na escola, apesar das atividades e dos professores ajudarem a gente, as sínteses sempre me ajudaram", garante. Para o candidato, o PAS 1 foi um tanto complicado. "No começo, tivemos problemas para ajeitar as aulas, devido a pandemia, então acabamos com um pouquinho de defasagem de conteúdo, mas nada que fosse muito importante. No final deu certo, tirei boas notas. Agora é manter isso no PAS 3", completa.

Marcelo Ferreira/CB/D.A. Press



Daniele de Lima recebeu o apoio dos familiares que fizeram uma oração antes da postulante ao curso de odontologia entrar no prédio

PAS 1

A prova de conhecimentos e a redação terão duração de 5 horas e serão aplicadas no próximo sábado, às 13 horas.

ATENÇÃO AOS CUIDADOS! SAIBA O QUE PODE LEVAR:

- » Caneta esferográfica preta fabricada em material transparente;
- » Comprovante de inscrição;
- » Documento de identificação original com foto;
- » Só serão permitidos recipientes ou embalagens transparentes para água, suco, refrigerante e outros tipos de alimentos.

Apoio da família

Em meio ao nervosismo e ansiedade, Daniele de Lima, 19, encontrou na família a calma e o apoio que precisava. Minutos antes do portão fechar, acompanhada do pai, o militar Marcelo de Almeida, 48; da mãe, a designer de interiores Lídia de Lima, 49; e da irmã, a universitária Marcele de Lima, 25, a postulante à uma vaga de odontologia participou de um momento de oração em família. "Cremos em Deus, que ele tem um propósito para cada pessoa. Então pedimos a ele que, da maneira mais tranquila, ela possa alcançar esse objetivo. Que o Senhor cumpra o propósito na vida dela. E entendemos que odontologia é a missão que ele colocou no coração dela", explica o pai.

Para o militar, a família é um apoio importante para esse momento, em que estudantes traçam o futuro. "A gente preparou ela para esse momento. Acreditamos que o PAS é ainda mais importante que o Enem, porque o foco dela é a UnB. Então a família toda está envolvida nesse momento", argumenta. Para ajudar, Marcelo diz que a família tentou, ao longo dos últimos anos, criar um ambiente seguro para que

Marcelo Ferreira/CB/D.A. Press



Ana Clara Boston quer ser psicóloga e André Acioli tenta ingressar no curso de Ciências da Computação

Resultados e vagas

- » Cada etapa do PAS tem um peso específico, sendo a Fase 1 (para alunos do 1º ano do ensino médio) valendo "1", a Fase 2 (para alunos do 2º ano) sendo de "2", e a Fase 3 (para alunos do 3º ano) com peso "3".
- » A classificação é feita com a soma das três partes do exame.
- » Ao todo, a UnB oferta 4.238 vagas para o PAS 3, sendo 2.118 para ingresso no primeiro semestre e 2.120 para o segundo de 2023.

A divulgação dos resultados da terceira etapa do programa está prevista para 24 de janeiro. O boletim de desempenho individual da primeira e da segunda etapas será disponibilizado em 3 e 9 de março de 2023.

Daniele pudesse desenvolver e descobrir suas habilidades. "A gente incentiva para que ela possa se realizar como mulher, mãe e profissional", pontua.

Segundo o pai, o momento é importante. "Ela disse que quer odontologia na UnB, então é isso que vamos apoiar. Se ela quiser ser astronauta em Marte, ela pode ser. Estamos aqui para dar suporte. Nossa participação é trazê-la aqui, para viver o momento dela. Ver ela passar, fazer o que gosta, é uma recompensa para nós, e mostra que fizemos um bom trabalho enquanto pais", garante.

Segunda etapa

No sábado foi a vez dos estudantes inscritos no PAS 2, que teve

9,75% de abstenção. Diferentemente dos candidatos que realizaram a última prova do programa, o sentimento de ansiedade e preocupação foi menor. Moradora do Setor Militar Urbano, Ana Luísa Ribeiro Rangel, 17, estuda no Colégio Militar de Brasília e explica que a preocupação surge no último ano do ensino médio. "O peso da prova 3 é maior, então a gente acaba focando mais nela. Mas isso não diminui o esforço para as outras provas", diz Ana.

Obstinação, Ana conta que pretende conseguir uma vaga no curso de enfermagem na UnB. "Eu não cheguei a fazer o PAS 1 porque perdi a data, mas estou empenhada em conseguir uma vaga na UnB. Ainda que a minha primeira experiência tenha sido essa prova,

consegui usar o conhecimento que adquiri na escola e nos meus estudos para fazer o exame", comenta. Agora, a estudante planeja a rotina de estudos para o próximo ano: "Eu estudo todo dia um pouquinho, mas agora vou intensificar a rotina, já que é a última etapa. Devo entrar em algum cursinho, vamos ver como vai ser", prevê.

Morador da Ponte Alta, no Gama, Nicolas Santos, 17, conta que sonha em fazer direito e virar diplomata. Com foco nisso, resolveu tentar uma vaga pelo PAS. Para garantir uma boa nota, ele deve adotar alguns cuidados na hora de responder a prova. "Evito chutar porque uma resposta errada anula uma certa", conta. No caso da redação, não é diferente. Ele diz que aproveitou a experiência que adquiriu

em sua escola, o CEM 1 do Gama, para formular um bom texto. "Estamos acostumados a escrever semanalmente, então aprendemos a nos informar antes de qualquer coisa. Isso me ajudou", garante.

Redação

Os estudantes tiveram cinco horas para responder às questões, que englobam diferentes áreas do conhecimento, além da redação, que neste ano teve como tema, na primeira etapa: "Como a falta de representatividade feminina alimenta o ciclo de desigualdade de gênero e limita o papel da mulher na sociedade". A professora de língua portuguesa do Centro de Ensino Médio do Gama, Jacqueline Cavalcante, reitera que o tema foi trabalhado dentro das matrizes do programa. "Algumas obras no PAS também abordaram o assunto, além de outras disciplinas como filosofia, história, geografia. O aluno que citou as obras, e fez uma abordagem interdisciplinar conseguiu fazer um bom texto", diz.

Ainda segundo a professora, o tema foi uma boa escolha para dar a liberdade aos candidatos para se aventurarem. "A UnB pede que eles tenham uma boa leitura de mundo. Então, o escritor que optou por falar dos diversos segmentos que onde mulher deve estar: esporte, ciência, ou qualquer outro, como os próprios textos motivadores mostraram se saíram bem", ressalta. Para a professora, o novo modelo de ensino médio, que trabalha o conteúdo interdisciplinar, oportunizou isso. "A molecada teve a oportunidade de ver assuntos relacionados ao tema a partir dos projetos trabalhados em sala com o novo ensino médio", comenta.

Quando à terceira etapa, realizada ontem, muito do que foi opinado pela professora de língua portuguesa Kelleny Cruss, do Cem 404 (Santa Maria) se viu confirmado. "Como se esperava, a banca cobrou um texto dissertativo-argumentativo. O Cebbraspe tem essa tradição no PAS. Na maioria das vezes, cobra texto dissertativo (expositivo) para a primeira e a segunda etapas e argumentativo para a terceira etapa", destaca a professora.

Com mais de 18 anos de experiência na área, a professora Kelleny, que está no Distrito Federal há 12 anos, analisou para o **Correio**, precisamente, o tema apresentado: "Exclusão social, invisibilidade social e preconceito, posicionando-se sobre a relação desses conceitos com a violência". "O tema é muito pertinente e atual. O estudante precisava conceituar exclusão social, invisibilidade social e preconceito e defender um ponto de vista acerca desses conceitos e a sua relação com a violência. Importante salientar que a sequência do texto necessita ser exatamente esta: primeiro traz os conceitos solicitados pela banca, depois faz a relação deles com a violência por meio de argumentos consistentes. É fundamental primar pela coesão e coerência. Observar a sequência desse 'roteiro' trazido na frase temática é essencial para uma boa prova de redação. A banca observa isso sempre", observou.

*Colaborou Ricardo Daehn

CORREIO
DEBATE**DESAFIOS
2023 O BRASIL
QUE QUEREMOS**

O Correio Braziliense reunirá grandes especialistas para abordar as novidades e transformações que irão atingir o Brasil em 2023. Em formato de painéis de discussão, o encontro contará com convidados estratégicos, entre autoridades e representantes da equipe de transição do governo, empresariado, especialistas e formadores de opinião ligados ao tema.

15 DE DEZEMBRO • 14H ÀS 19H**TRANSMISSÃO AO VIVO**nas redes sociais e no site
correio braziliense.com.br

Moderação:

Vicente Nunes
Correspondente do
Correio Braziliense em Portugal**Denise Rothenburg**
Colunista de Política do Correio Braziliense

Abertura:

Encerramento:

**Armínio Fraga**
Ex-presidente do Banco Central**Michel Temer**
Ex-presidente da República**PAINEL 01** Responsabilidade fiscal e social;**Gabriel Leal de Barros**
Economista-chefe
da Ryo Asset**José Roberto Afonso**
Doutor em economia**Juliana Damasceno**
Economista da Tendências
Consultoria**PAINEL 02** O crescimento passa pela infraestrutura;**Zeina Latif**
Economista**Jorge Abarche**
Vice-presidente do Banco de
Desenvolvimento da
América Latina (CAF)**Tony Volpon**
Estrategista da
Wealth High Governance**Henrique Meirelles**
Ex-ministro da Fazenda

Credibilidade para o crescimento

PAINEL 03 Educação: a sociedade quer ser ouvida;**Cláudia Costin**
Diretora do Centro de
Políticas Educacionais
da FGV**Marcos Lisboa**
Economista e presidente
do Inspier**Celso Niskier**
Presidente da Associação
Brasileira de Mantenedoras
de Ensino Superior (ABMES)**Rafael Lucchesi**
Diretor de Educação e
Tecnologia da CNI e
diretor-geral do Senai**PAINEL 04** A saúde como fonte de sustentabilidade da nação.**Paulo Rebello**
Presidente da Agência
Nacional de Saúde
Suplementar (ANS)**Humberto Costa**
Ex-ministro da Saúde**Marlene Oliveira**
Presidente do Instituto
Lado a Lado pela Vida**Igor Calvet**
Presidente da ABDI

Capital S/A



**MARIANA NIEDERAUER
SIBELE NEGROMONTE
INTERINAS**

“A vida profissional é como uma escada. Você pode subir rápido, mas não pode pular degraus”
Luiza Trajano

Um tour pelos shoppings

Tradicional destinos dos brasilienses no fim do ano, tanto para comprar quanto para se divertir, os shoppings da capital prepararam programações e promoções diversificadas para presentear cada visitante. Confira!

ParkShopping/Divulgação



Londres é aqui

O ParkShopping entrou no clima natalino com uma vila de Natal inspirada na capital inglesa e direito a roda gigante. A promoção de fim de ano sorteará dois SUVs Fiat Fastback. Os cupons podem ser trocados a cada R\$ 500 em compras nas lojas participantes e dão direito a um panetone Havanna com recheio de doce de leite — o estoque é limitado! A fila para ver o Papai Noel é virtual.

Bate o sino, pequenino...

A programação musical natalina toma conta do Terraço Shopping às sextas-feiras e nos fins de semana, com apresentações de corais e música instrumental no almoço de domingo. O sorteio especial por lá é de um Fiat Fastback, com um cupom a cada R\$ 200 em compras. Nas compras acima de R\$ 400, o presente é um panetone da Cacau Show. A decoração, com ar mais francês, tem carrossel para a criançada.

Linha Loiola/Conjunto Nacional/Divulgação



Memórias afetivas

O Conjunto Nacional vai sortear 17 prêmios, que variam de vale-compras de R\$ 2 mil a um carro 0Km. A cada R\$ 500 em compras é possível concorrer com um número da sorte. Além disso, acima de R\$ 500, nas lojas participantes, o consumidor ganha um panetone trufado Língua de Gato da Copenhagen. A decoração busca resgatar memórias afetivas e inclui brinquedos acessíveis, para atender crianças com necessidades especiais.

Verde de esperança

A decoração do Brasília Shopping evoca a esperança e a saúde. Uma árvore natural, formada por plantas diversas, pende na Praça Central. Embaixo, um piso iluminado e um conjunto de árvores remetem a um grande jardim. Em compras acima de R\$ 400, os clientes ganham um panetone de frutas da Ofner e concorrem a um KIA Stonic Híbrido.

Telmo Ximenes/Pátio Brasil/Divulgação



Diversão para a criançada

Além da visita ao Papai Noel, o Pátio Brasil oferece uma programação diversificada para as crianças, que vão de apresentação teatral da Cia. Neia e Nando a aulas de hip-hop e fitdance. Todos os públicos podem aproveitar ainda as cantatas natalinas.

Natal instagramável

No jardim externo do Taguatinga Shopping, todos os dias há espetáculos musicais, às 19h e às 20h. Espaço instagramável na árvore de luzes dá a opção de compartilhar belas fotos na rede social e ainda ajudar instituições de caridade. A cada R\$ 400 em compras, os clientes recebem um cupom eletrônico para concorrer a um Corolla Cross XRE e ganham um Chocottone Casa Bauducco de 500g.

Pets na celebração

No JK, os clientes podem trocar as notas fiscais de compras acima de R\$ 300 e ganhar um panetone da Casa Suíça, além de concorrer a um Fiat Fastback 0km. A Vila dos Presentes é marcada por cores e elementos gigantes, como móveis aéreos e caixas de presentes. A novidade deste ano é o Trono Pet, espaço destinado para que tutores e animais de estimação possam registrar o momento mágico.

Solidariedade

Alguns shoppings também incluem em suas campanhas de Natal doações para causas sociais. Fique atento para saber como contribuir e veja outras programações no blog da coluna: blogs.correiobraziliense.com.br/capital-sa.

Quanto Café/Divulgação



Embalagem de café premiada

O Quanto Café, na Asa Norte, teve sua embalagem premiada com medalha de prata na 12ª edição do prêmio Brasil Design Award, promovido pela Associação Brasileira de Empresas de Design. O projeto da Choque Design, também brasiliense, concorreu com outros 1.670 inscritos de todo o Brasil. A representante do DF desbancou gigantes, como a Nescafé, representada por escritórios de atuação global. “Criamos um kit com três copinhos de papel, cada um deles representando uma característica sensorial”, explica o designer Dimitri Lociks. “Todas as partes da embalagem são recicláveis. A ideia é apresentar o universo dos cafés especiais, produzidos por pequenos produtores, de forma lúdica, didática e sustentável”, completa Lina dos Santos, sócia-fundadora do Quanto Café.

Construção civil mais cara

O DF foi a unidade da Federação com a maior variação mensal do Índice Nacional da Construção Civil (Sinapi), com 1,97% em novembro de 2022. O custo médio por metro quadrado do setor ficou em R\$ 1.748,75 na capital, segundo cálculo do IBGE.

Inflação

Brasília também registrou a maior taxa de inflação entre as 16 regiões pesquisadas pelo IBGE: 1,03% em novembro. No país, a alta foi de 0,41% — dados do IPCA publicados na sexta-feira.

CÂMARA LEGISLATIVA / Parlamentares chegam a um consenso para levar o deputado emedebista à presidência da Casa e Ricardo Vale (PT) para vice

Acordo sela eleição de Wellington Luiz

» ANA MARIA CAMPOS

Uma reunião na manhã de ontem na casa do deputado distrital eleito Wellington Luiz (MDB) praticamente encerrou a disputa pela presidência da Câmara Legislativa no próximo biênio — 2023 a 2025 — e a composição da Mesa Diretora da Casa. Quinze deputados eleitos estão fechados no acordo de eleger Wellington presidente e Ricardo Vale (PT) como vice. A Mesa terá também Daniel de Castro (PP), Roosevelt Vilela (PL) e Martins Machado (Republicanos), respectivamente, como primeiro, segundo e terceiro secretários. O acordo inclui, além dos cinco integrantes da Mesa, os seguintes deputados da próxima

Divulgação



Encontro aconteceu na manhã de ontem, na casa do distrital eleito para o biênio 2023-2025

Neste sábado, a bancada do PL, com quatro distritais, fechou questão em torno da eleição de Wellington Luiz para a presidência da Câmara. A bancada do PT já estava conversando com o emedebista que tem também o apoio do governador Ibaneis Rocha (MDB).

A eleição só ocorrerá no dia da posse, ou seja, em primeiro de janeiro. Até lá, muitas conversas ainda ocorrerão. Mas, segundo um dos articuladores desse acordo, a tendência é que o grupo até aumente, uma vez que já há maioria entre os 24 distritais para sacramentar essa composição.

legislatura: Chico Vigilante (PT), Gabriel Magno (PT), Eduardo Pedrosa (União), Joaquim Roriz Neto (PL), Dayse Amarílio (PSB), Hermeto (MDB), Thiago Manzonni (PL), Daniel Donizet (PL), Fábio Félix (PSol) e Max Maciel (PSol).

A negociação prevê também o comando das comissões. A tendência é que Eduardo Pedrosa fique na presidência da Comissão de Economia, Orçamento e Finanças (CEOF) e Manzonni com a de Constituição e Justiça (CCJ).

Obituário

Envie uma foto e um texto de no máximo três linhas sobre o seu ente querido para: SIG, Quadra 2, Lote 340, Setor Gráfico. Ou pelo e-mail: cidades.dfg@dabr.com.br

Sepultamentos realizados em 11 de dezembro de 2022

» Campo da Esperança

Cláudia Vilela Teixeira de Salles, 61 anos
Fábio Machado Caetano, 36 anos
Fernando Alves Bandeira, 65 anos
João Batista Rodrigues, 92 anos
Josué Santos Ferreira, 50 anos
Jurandyr Rodrigues Bastos, 85 anos
Maria Bezerra de Sousa, 79 anos
Maria de Lourdes da Silva, 93 anos
Maria Lopes da Silva, 89 anos
Maria Vandecy Cardoso, 67 anos
Mario Mota dos Santos, 37 anos
Martene Nery de Oliveira, 81 anos
Mirtes Oliveira Gonçalves, 51 anos
Neusa Gomes da Silva, 65 anos
Rita de Cassia Mota de Oliveira, 53 anos
Elvira Vieira de Souza, 72 anos

» Taguatinga

Diego Dib Ismael, 36 anos
Divina Batista de Moraes, 86 anos
Francisco Mariano Gomes, 83 anos
Joana Pereira Garcia, 86 anos
José Francisco dos Santos, 90 anos
José Roberto de Carvalho, 47 anos
Leovegildo Ferreira de Sousa Neto, 45 anos
Lourival Guedes de Moura, 83 anos
Maria da Conceição Calixto Costa, 65 anos
Maria Eni de Resende, 91 anos
Marisa Marques dos Santos, 32 anos
Nelson Costa Herculano, 74 anos
Rita Ribeiro Siqueira, 71 anos

» Gama

Bendelak de Lacerda e Silva, 37 anos
Eny Nunes Alves, 88 anos
Flaviana Costa Pereira, 33 anos
Francilene Maria Soares, 32 anos
Lourenço Messias da Silva Lima, 68 anos
» Planaltina
José Francisco Rodrigues, 59 anos
Julimar Maria da Costa, 64 anos
Karina Madureira da Silva, 17 anos
Kelvin Michel Madureira de Andrade, 14 anos
Maria de Lourdes Barbosa Medeiros, 58 anos

Sophia Emanuely Batista Madureira, 25 anos

» Sobradinho

Antônio Francisco Braga, 75 anos
Eduardo dos Santos Caldeira, 47 anos
Valdina Feitosa Da Silva, 62 anos

» Jardim Metropolitano

Maerley Pacheco do Nascimento, 36 anos
Eli Gonçalves da Silva, 65 anos
José Lopez Barbosa, 82 anos (Cremação)
Raimundo Carneiro Aguiar, 75 anos (Cremação)



Disponibilizamos novos episódios da nossa websérie que lista os 5 motivos para você decidir o futuro acadêmico do seu filho. Conheça um pouco mais sobre os diferenciais das escolas.



Escaneie o QR Code e assista aos três primeiros episódios da Websérie 5 Motivos Para Escolher.



Realização:



HORÓSCOPO

www.quiroga.net // astrologia@oscarquiroga.net

POR OSCAR QUIROGA

Data estelar: Sol e Saturno em sextil. Estamos sozinhos no centro do labirinto que construímos com a força de nossos desejos, ideações sobre a realidade e as atividades em que nos envolvemos, nossa humanidade nos capacita a sermos eficientes nessa construção, à qual nos dedicamos com afincamento engatilhando um desejo com outro em ritmos consecutivos, mas não necessariamente harmoniosos. Não se trata mais de encontrar o fio de Ariadne que nos leve para fora do labirinto, porque de todo modo esse continuaria existindo, agora se trata de transcender o labirinto, e de nos despirmos dessas vestes feitas de lamentações e dores que usamos para nos escondermos da Vida. Se trata agora de elevar a mira e orientar o movimento de transcendência pelas estrelas mais sublimes, pelos ideais mais avançados. Assim, com a cabeça no céu e os pés na Terra, nossa humanidade será brilhante.

ÁRIES 21/03 a 20/04

As perspectivas se ampliam e isso é muito bom, mas é preciso manter os pés firmes no chão, isto é, não negligenciar tudo que está em andamento e requer sua atenção, mas que não é tão bacana quanto as perspectivas.

TOURO 21/04 a 20/05

Os riscos assumidos começam a dar bons frutos, mas ainda o temor se apresenta com seus argumentos, para espalhar a brasa do que poderia ser um momento de celebração. Procure não dar muita bola a esses argumentos.

GÊMEOS 21/05 a 20/06

Nada é fácil ou melhor para ninguém, este não é um momento propício para fazer quaisquer tipos de comparação, já que não apenas a grama do vizinho não verdeja mais do que a sua, como também não se trata de comparar.

CÂNCER 21/06 a 21/07

São muitos perrengues acontecendo ao mesmo tempo, e a primeira reação seria fugir pela tangente, porém, se você resistir a essa tentação, logo verá que não apenas dá conta do recado senão que também finaliza tudo.

LEÃO 22/07 a 22/08

Agora é quando se torna mais propício fazer os convites que em outros momentos parecia seguro que seriam rejeitados. É neste momento que sua alma terá mais receptividade, pelo menos para não levar um fora de imediato.

VIRGEM 23/08 a 22/09

Faça o que seja mais seguro, este não é um momento propício para arriscar iniciativas que seriam um tiro no escuro. O espírito de aventura clama por experiências, mas cada coisa em seu momento certo. Agora é melhor o seguro.

LIBRA 23/09 a 22/10

Tudo merece uma negociação mais aprofundada, porque precisam ser colocadas sobre a mesa todas as questões envolvidas, em vez de deixar que o céu arrume tudo por si só. O céu precisa de seu intelecto e mãos para isso.

ESCORPIÃO 23/10 a 21/11

É hora de sossegar um pouco e navegar nas poucas, mas boas certezas que sua alma conquistou até agora. Neste momento, você não precisa continuar avançando, mas consolidar sua posição e se confortar nela.

SAGITÁRIO 22/11 a 21/12

São muitas coisas acontecendo ao mesmo tempo, agregando dinâmica e entusiasmo ao dia a dia. Não são coisas importantes, mas todas juntas compõem um cenário leve e alegre. Nada melhor do que isso neste momento.

CAPRICÓRNIO 22/12 a 20/01

A vida tem seus mistérios e esses se tornam presentes e conscientes de vez em quando, como agora. Na hora em que você perceber que as coisas se arrumam a despeito da lógica, agradeça de imediato à vida.

AQUÁRIO 21/01 a 19/02

Assuma a liderança, evite esperar que as pessoas tomem as iniciativas que só você poderia encetar agora. Depois que você iniciar o movimento, aí sim as outras pessoas se sentirão incentivadas a seguir em frente.

PEIXES 20/02 a 20/03

Nem tudo que é necessário fazer também é agradável, porque por enquanto o medo argumenta com narrativas de como tudo pode dar errado. Porém, a necessidade é a verdadeira mãe do destino, que é sempre muito misterioso.

LABIRINTO

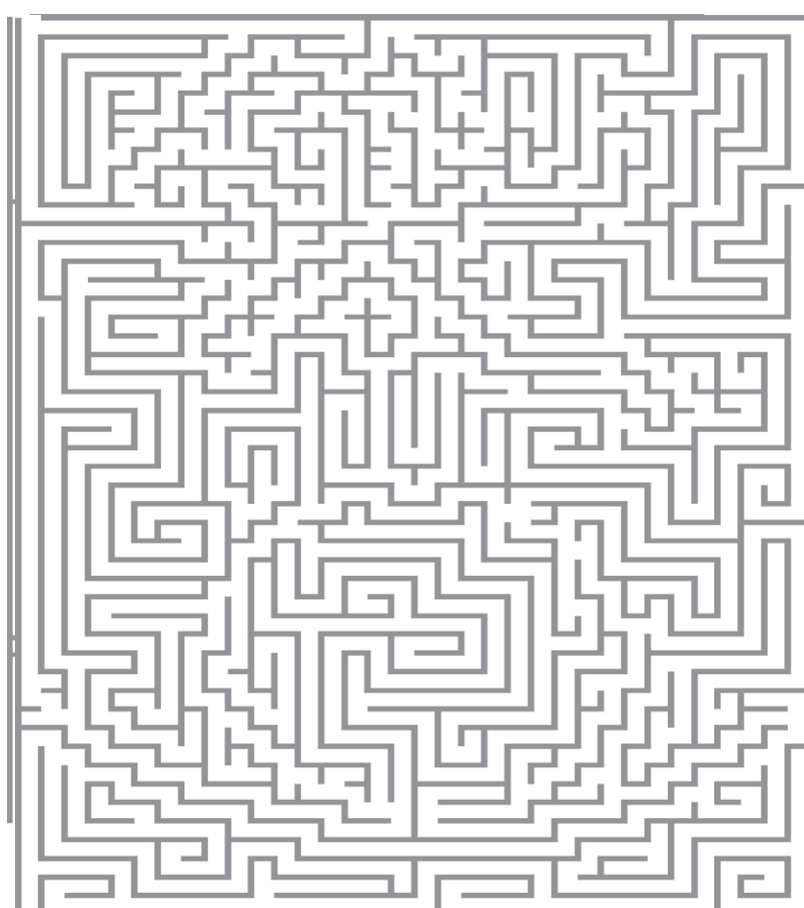

SOLUÇÕES

SUDOKU-1

5	6	1	9	2	8	3	4	7
2	4	8	1	3	7	9	5	6
7	9	3	6	4	5	2	1	8
9	7	6	4	1	2	8	3	5
8	5	2	3	7	6	1	9	4
1	3	4	8	5	9	6	7	2
3	8	7	5	6	1	4	2	9
6	1	5	2	9	4	7	8	3
4	2	9	7	8	3	5	6	1

SUDOKU-2

7	3	4	8	1	9	5	2	6
5	2	8	6	4	3	7	9	1
9	6	1	7	5	2	4	8	3
4	8	6	3	9	1	2	7	5
3	1	7	2	8	5	6	4	9
2	5	9	4	7	6	3	1	8
6	9	3	1	2	7	8	5	4
1	4	2	5	3	8	9	6	7
8	7	5	9	6	4	1	3	2

CRUZADAS

G			P	A		Q	U		
S	A	G	A	C	I	D	A	D	E
P	L	E	N	O	E	L	I	X	
E	R	E	L	I	S	U	R	A	
R	E	C	A	I	A	P	D		
I	N	R	G	U	R	I			
P	A	T	R	O	T	I	C	O	S
O	D	E	S	O	O	C			
E	A	C	E	F	M	I			
F	I	T	A	A	P				
M	O	N	U	M	E	N	T	A	L
T	E	M	P	O	I	C	I		
C	O	R	A	V	A	I	N		
E	S	T	A	N	H	O	D	A	
E	V	A	T	O	D	O	R		

LABIRINTO

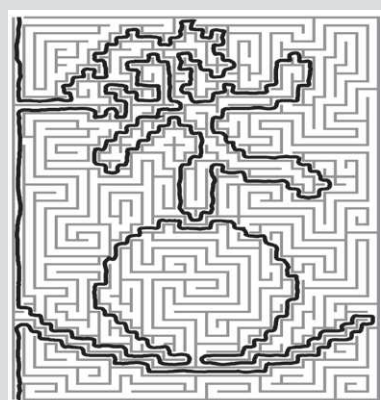

CRUZADAS

Qualidade humana atribuída à serpente	Item do menu de smartphones	Genitor	Desvalorização da moeda (Fin.)	Comunicação de ato irregular cometido por um militar em sua instituição
	Funcionário de lojas	Remédio que alivia a irritação ocular		
			(?) Cid, herói da Espanha	9, em algarismos romanos
Absoluto		Atitude que caracteriza o "fair play"		
Reincide (no erro)			"Menino", no jargão do gaúcho	Quarto, em inglês
Filmes (?): histórias de guerra que retratam devoção ao país		Letra que indica o infinitivo verbal	Tribunal Superior Eleitoral (sigla)	
		Peixe comum na culinária japonesa	Fazer (?): ficar de vigia (o policial)	Conferência de (?), encontro de líderes
Poema lírico grego	Lance do tênis		"(?) de mercado", jargão do economês	
Adereço de ginastas	Apático (fig.)		Agência especializada da ONU que concede empréstimos a países-membros (sigla)	(?) acético: o vinagre (Quím.)
A obra caracterizada pela imponência				
A quarta dimensão (Fis.)			Aqui, em francês	
Tom; matiz			Levantar (?): decolar	
		Antônio Vieira, padre português	Vão, em inglês	
				Daniel Azulay, desenhista carioca
Elemento químico usado em latas de ferro				
A Dália de "Salve Jorge", faleceu em 2017				

BANCO 3/ace — fmi! — ici — ode. 4/room — valn. 6/lisura. 7/campana.

© Ediouro Publicações — Licenciado ao **Correio Braziliense** para esta edição

SUDOKU-1

				8	3			
	4			7				
	9		6					8
	7			2	8			5
8	5				1			
								2
3					1	4		
		5		9	4	7		
		9					6	

SUDOKU-2

7							2	
5			6	4		7		1
	6			5		4		
			3	9			7	
	1				5	6		
							1	8
			1			8	5	
		2						
			9	6	4			



Disponível em bancas de jornal e livrarias de todo o Brasil!

www.coquetel.com.br/

@editoracoquetel

/coquetel



Diversão & Arte

» ANDRÉS RUIZ*

Traços de jovialidade e modernização se fundem na releitura de *Tarde em Itapuã*. Gravada em novembro deste ano com Caetano Veloso, a canção de Toquinho faz parte do álbum *Novas cores, eternas canções*, esperado para 2023. O projeto revisita clássicos do próprio repertório musical e já conta com dois singles disponíveis: *O velho e a flor* (1971), com Giulia Be, editado em 16 de setembro, e *O caderno* (1983), com Sandy, lançado em 14 de outubro.

Na intenção de recolorir as obras, Toquinho prezou por uma renovação que preservasse a essência. "O projeto todo (*Novas cores, eternas canções*) foi, desde o início, o de escolher 21 canções que fazem parte do sucesso de minha trajetória e convidar pessoas que fossem coequentes na interpretação de cada uma delas para fazer uma parceria comigo", comenta o artista.

A fim de fazer jus à baianidade de um dos maiores nomes do MPB, a escolha por Caetano para representar a tarde em Itapuã selou uma parceria inédita entre os dois. "É um prazer imenso ter a nossa voz na poesia do querido Vinicius de Moraes", escreveu Caetano em publicação no Instagram. A música também contou com arranjos de base de Camilla Faustino, além de arranjos gerais e eletrônicos, produção e finalização de Bruno Estevez Santos.

Entrevista // Toquinho

Existe uma história conhecida por trás de *Tarde em Itapuã*, de que Vinicius compôs o poema e você o roubou. Você pode lembrar como surgiu a canção?

Isso é verdade. Nós estávamos na Bahia e o Vinicius fez o poema antes, foi uma das poucas músicas que eu

musiquei do Vinicius de Moraes. Eu sempre colocava letra depois, e essa ele fez um poema, exatamente a letra de *Tarde em Itapuã*, já pronto. Eu tentei musicar, mas ele disse que iria dar para Dorival Caymmi, e eu (com 22 anos não ia impor uma coisa). Então, eu não tive outra alternativa a não ser roubar o poema antes de ele dar para Dorival. Eu fiz uma canção e mostrei para ele, que ficou reticente e não sabia o que fazer, mas ouviu várias vezes e decidiu não dar mais para Caymmi. Falou: 'Vai ficar assim como está, como você musicou'. Essa é a verdadeira história.

As tardes em Itapuã são tão bonitas hoje como eram naquela época?

Não. Hoje ela não é tão bonita quanto era. Todo mundo se queixa muito quando vai conhecer Itapuã, depois de meio século ela mudou muito. E para pior, eu acho, infelizmente. Aquela que era a praia de Itapuã na época em que fizemos, há 50 anos atrás, era uma praia de pescadores. A gente abria o quintal da casa e o portãozinho já dava na areia, tinha pescadores ali. Então, era muito diferente.

Para alguém que passou considerável parte da carreira ao lado do Poetinha, como é revisitar esse grande clássico da música nacional, agora com a voz de Caetano?

Convidar, simplesmente, não era o suficiente. Por que onde está o elemento novo nisso? Ele veio com a participação do Estevez, grande produtor e percussionista, que fez toda a elaboração rítmica de cada canção. O som da canção ficou muito mais atual para o ouvido jovem, e essa foi a novidade. O Caetano foi escolhido por vários motivos: porque ele é baiano,

CANÇÃO CLÁSSICA GANHA REGRAVAÇÃO NO ÁLBUM *NOVAS CORES, ETERNAS CANÇÕES*, DE TOQUINHO, QUE TRAZ A PARCERIA INÉDITA DO COMPOSITOR COM CAETANO VELOSO



Foi uma oportunidade maravilhosa de juntar todas as características desse grande personagem e poeta brasileiro (Caetano Veloso) com a nossa amizade, como um brinde a todos os anos que passaram."

Toquinho, compositor

gostava e gosta dessa música e pela nossa amizade de mais de 50 anos. Como eu nunca tinha gravado nada com ele, foi uma oportunidade maravilhosa de juntar todas as características desse grande personagem e poeta brasileiro com a nossa amizade, como um brinde a todos os anos que passaram.

Sobre o processo de modernização, você conseguiu fazer isso sem alterar a essência da música?

Como procurou manter a pegada de simplicidade e sofisticação que sempre existiu em suas canções?

Uma pergunta inteligente e vinculada a muita sensibilidade sua. Isso realmente existe. Eu não tirei o meu DNA. Toda a estrutura harmônica, o timer da canção, fui eu que dei sozinho no estúdio, com a guitarra, o violão e um metrônomo, nada mais. O meu DNA já estava ali. Toda a sofisticação que você diz existe porque eu participei de tudo diretamente. Depois, foi dado ao

Estevez o DNA já posto, e ele ficou livre para colocar uma moldura moderna em tudo isso que eu tinha feito. Essa fusão deu uma categoria jovial.

Para além da parte técnica, o tom romântico, como um todo, é muito presente na Bossa Nova e no MPB. Você acha que ele é aplicado da mesma maneira na nova versão?

Cada canção é imutável. Eu não posso mudar a característica dela e ter somente a letra. O que eu tentei colocar foi a participação de cada um com a característica de cada um. A canção foi feita respeitando ao máximo a estrutura dela e com uma interpretação e uma visão novas de um outro artista. Essa fusão está dando um resultado muito

grande na curiosidade das pessoas. Então, saiu a Giulia Be, a Sandy e agora o Caetano Veloso. São três mundos diferentes. Entre si, eles não têm muito a ver realmente, cada um com o seu talento. Daqui para a frente, em cada música, vai acontecer isso: sempre haverá uma "intromissão" boa de cada intérprete.

A regravação de *Tarde em Itapuã* é apenas uma das músicas do álbum *Novas cores, eternas canções*. O que mais pode ser adiantado acerca do projeto?

Tem um samba inédito que eu fiz com Vinicius de Moraes. Eu musicuei um soneto dele, coisa que nunca fiz nesses 42 anos da morte dele e fiz agora para esse novo disco. Foi cantado por Camilla Faustino e se chama *Soneto do amor total*.

* Estagiário sob a supervisão de Severino Francisco

Toquinho e seu violão.

TARDE DE ITAPUÃ RENOVADA

CLASSIFICADOS

Brasília, Distrito Federal, segunda-feira, 12 de dezembro de 2022

Para anunciar ► 3342-1000

1 IMÓVEIS COMPRA & VENDA

2 IMÓVEIS ALUGUEL

3 VEÍCULOS

4 CASA & SERVIÇOS

5 NEGÓCIOS & OPORTUNIDADES

6 TRABALHO & FORMAÇÃO PROFISSIONAL

1

**IMÓVEIS
COMPRA E
VENDA**

1.1 Apart Hotel
1.2 Apartamentos
1.3 Casas
1.4 Lojas e Salas
1.5 Lotes, Áreas
e Galpões
1.6 Sítios, Chácaras
e Fazendas
1.7 Serviços e
Crédito
Imobiliário

1.2 APARTAMENTOS

ASA NORTE

4 OU MAIS QUARTOS

BARRA
IMOBILIÁRIA

Desde 1985

Avaliações Gratuitas

**QUER VENDER
OU ALUGAR
SEU IMÓVEL?**

AQUI NÃO PERDEMOS
NEGÓCIO!

(61) 3352-4544

www.barrainmobiliaria.com.br

TAGUATINGA

3 QUARTOS

BARRA
IMOBILIÁRIA

Desde 1985

Avaliações Gratuitas

**QUER VENDER
OU ALUGAR
SEU IMÓVEL?**

AQUI NÃO PERDEMOS
NEGÓCIO!

(61) 3352-4544

www.barrainmobiliaria.com.br

CSB 07 ED. Maison Esmeralda 3 quartos, garagem. R\$320mil. Ac. proposta/financiamento. Tr: (27)99970-9384

1.3 GUARÁ

1.3 CASAS

GUARÁ

4 OU MAIS QUARTOS

SOBRADO DE ESQUINA
QE 36 G.II nascente c/ churrasq gradeado próx à PM e saída p/ o Plano Piloto. 98466-1844/98435-9080 c7432

PARK WAY

4 OU MAIS QUARTOS

ABADIA
IMÓVEIS LTDA

CJ. 8538

QD 20 conj. 03, mansão nova 600m2, 4 suítes, escritório, 3 salas, aquec. solar, piscina aquec. garagem p/ 6 carros, lote 2.500m2 + 3.000 m2 pomar R\$ 2.800.000. Aceito Apto e proposta. Tr: 3226-3000/ 98409-8825 cj8538

BARRA
IMOBILIÁRIA

Desde 1985

Avaliações Gratuitas

**QUER VENDER
OU ALUGAR
SEU IMÓVEL?**

AQUI NÃO PERDEMOS
NEGÓCIO!

(61) 3352-4544

www.barrainmobiliaria.com.br

TAGUATINGA

4 OU MAIS QUARTOS

BARRA
IMOBILIÁRIA

Desde 1985

Avaliações Gratuitas

**QUER VENDER
OU ALUGAR
SEU IMÓVEL?**

AQUI NÃO PERDEMOS
NEGÓCIO!

(61) 3352-4544

www.barrainmobiliaria.com.br

1.6 SÍTIOS, CHÁCARAS E FAZENDAS

DISTRITO FEDERAL E ENTORNO

EXCELENTE CHÁCARA BRAZLÂNDIA DF form. 4hect, 2 casas, pomar, poço artesiano, tanque irrigação etc. 99937-6699

1.6 OUTROS ESTADOS

1.7 SERVIÇOS E CRÉDITO IMOBILIÁRIO

1.6 OUTROS ESTADOS

CRISTIANÓPOLIS-GO à 50Km de Cadas Novas Vdo chácara de lazer 4.500m² c/casa piscina e cozinha caipira c/ muita água e segurança. Tr: (62) 99625-3371

CONSÓRCIO

BANCORBRAS
OUTROS COMPRO, Vendo Carta contemplada ou não. Tr: 99552-8132 Whats.

2

IMÓVEIS ALUGUEL

2.1 Apart Hotel
2.2 Apartamentos
2.3 Casas
2.4 Lojas e Salas
2.5 Lotes, Áreas e Galpões
2.6 Quartos e Pensões
2.7 Sítios, Chácaras e Fazendas

2.1 APARTHOTEL

IMPERIAL POUSADA
mob sl qt as coz 1.500 zap 999819265 c4559

QUERO CARTAS CONTEMPLADAS COMPRA E VENDA

✓ IMÓVEIS
✓ AUTOMÓVEIS
✓ CARTAS NOVAS
✓ COMPRAMOS CONSÓRCIOS

QUERO CONTEMPLADO DF.COM.BR

APONTE A CÂMERA DO QR CODE PARA ACESSAR O NOSSO SITE

(61) 3326-1280 / (61) 98406-1067
(61) 99982-7676

SBN QD 02 Bloco J Sala 1112/1115

2.2 SUDOESTE

2.2 APARTAMENTOS

SUDOESTE

2 QUARTOS

105 SQSW BL D Apt° 105, 2qts (sendo 1ste), var, DCE, gar. Reformado. R\$ 3.200. Chave na Portaria. Tr: 99278-3287

105 SQSW BL D Apt° 105, 2qts (sendo 1ste), var, DCE, gar. Reformado. R\$ 3.200. Chave na Portaria. Tr: 99278-3287

2.3 CASAS

RECANTO DAS EMAS

3 QUARTOS

QD 104 Conj. 15 casa 10. Aluga-se linda casa 3qts garagem 4vagas esquina. 99661-4212

GOSTOU DESSE ESPAÇO?

ANUNCIE AQUI!

PATROCINE UMA RETRANCA!!!

DEIXE SUA EMPRESA MAIS VISÍVEL E FÁCIL DE ENCONTRAR

ENTRE EM CONTATO CONOSCO
61 3342-1000 - OPÇÃO 4

CLASSIFICADOS

3

VEÍCULOS

3.1 Automóveis
3.2 Caminhonetes e Utilitários
3.3 Caminhões
3.4 Motos
3.5 Outros Veículos
3.6 Peças e Serviços

3.1 AUTOMÓVEIS

FABRICANTES

BMW

BMW 120 IA 16V 2010 QUEM VER COMPRA! 120/10 R\$64.000 IA 2.0 16v 156CV 5P 1.6 gas 42mkm autom hidraul. só DF. placa 7, impostos 2022 pg. Revisão há 4 meses 9.9918-0308

TOYOTA

ETIOS SEDAN 14/14 1.5X prata flex R\$ 33.000 Tr: 98621-4352

ETIOS SEDAN 14/14 1.5X prata flex R\$ 33.000 Tr: 98621-4352

3.2 CAMINHONETES E UTILITÁRIOS

OUTRAS MARCAS

DODGE RAM 2500 21/21 Branca, interno Bicolor, (Rambos) 150 unidades veio p/ o Brasil. Apenas 9.950km IPVA pago, só Brasília. Todos acessórios + Window Blue, Estado de Zero, ainda no plástico. Revisão feita. Motivo: sem uso. R\$ 465.000,00 Tr. (61) 99189-2103

3.6 ALUGUEL

3.6 PEÇAS E SERVIÇOS

ALUGUEL

LOÇA VIP
AUTOMÓVEIS COM AR cond, dh e km livre. Não exigimos cartão. A partir de R\$ 80,00. Tr: 98282-5660 whats

LOÇA VIP
AUTOMÓVEIS COM AR cond, dh e km livre. Não exigimos cartão. A partir de R\$ 80,00. Tr: 98282-5660 whats

CONSORCIO

QUERO CARTAS CONTEMPLADAS E NÃO contemplada. Compramos e Vendemos, faça sua cotação!! End: SBN QD 02 Bl J salas 1112/1115. 61-3326-1280/61-98406-1067/61 99982-7676. visite o site: www.querocontempladodf.com.br

ANUNCIE O SEU PRODUTO

LIGUE PARA: 61 3342-1000 CLASSIFICADOS

4

CASA & SERVIÇOS

4.1 Construção e Reforma
4.2 Moda, Vestuário e Beleza
4.3 Saúde
4.4 Comemorações, e Eventos
4.5 Serviços Profissionais
4.6 Som e Imagem
4.7 Diversos

4.1 CONSTRUÇÃO E REFORMA

CONSTRUÇÃO

MATERIAIS

REDE COLOR Tintas Direto da Fábrica Rede Color. Compre 12 tintas e ganhe 1 grátis! Massa PVA R\$47,90; Textura e Riscado R\$72,90. (61) 984457772

ANUNCIE O SEU IMÓVEL

LIGUE PARA: 61 3342-1000 CLASSIFICADOS

4.5 SERVIÇOS PROFISSIONAIS

ADVOCACIA

ADVOGADAS CRIMINALISTA e Cível. Atuamos com integridade e transparência 61-994224625

4.5 ARQUITETURA

ARQUITETURA

ARQUITETURA PARA BARES, restaurantes, novos negócios e residências. 61-992197173

OUTROS PROFISSIONAIS

CEIA DE NATAL e Ano novo ofereço meu serviço, experiência de 38 anos 61-994224625

F5 SOLUÇÕES Contábeis. Todos os serviços contábeis da sua empresa em um só lugar 100% digital 981903532

REFORMAS EM GERAL serviços pintura, hidráulica, ladrilheiro e acabamentos 992450167

ANUNCIE O SEU PRODUTO

LIGUE PARA: 61 3342-1000 CLASSIFICADOS

SERVIÇOS DE INVESTIGAÇÃO

DETETIVE ALESSANDRA OU DOMINGOS Nº 1 fotos, filmagens, flagrantes. Sigilo e discrição. Whatsapp / Gps / Monitor 24h. Todas as áreas (61) 99607-1398

INFINITY residence

3 SUÍTES*

FINANCIE SEU APTO EM DEZEMBRO/2022

2 ou 3 VAGAS

VECON CONSTRUTORA

BETTER

(61) 3435-4422
(61) 98606-8311

www.veconconstrutora.com.br

CONHEÇA DECORADOS NO EDIFÍCIO

COZINHA



lugarcerto.com.br

OS MELHORES IMÓVEIS VOCÊ ENCONTRA AQUI

APONTE A CÂMERA DO SEU CELULAR PARA O QR CODE E CONFIRA OS MELHORES IMÓVEIS PARA VOCÊ

PARA MAIORES INFORMAÇÕES ACESSE:

www.correiobraziliense.lugarcerto.com.br

FÁCIL DE ANUNCIAR

PARA PUBLICAÇÕES, ALTERAÇÕES OU INFORMAÇÕES ENTRE EM CONTATO CONOSCO



61 3342-1000
OPÇÃO 04



61 99463-2159



ASA SUL
SCLS, 107 BL A LOJA 22
SETOR GRÁFICO
QD 02, LT 340 BLOCO 2
TAGUATINGA CENTRO
C12 BL C LOJA 12



HORÁRIO DE ATENDIMENTO
PRESENCIAL OU PELA CENTRAL
DE ANÚNCIOS SEGUNDA A
SEXTA-FEIRA 9H ÀS 18H
E AOS SÁBADOS DE 8H ÀS 12H



@classificadoscb



@classificadoscb



APONTE A CÂMERA DO SEU CELULAR NO QR CODE PARA ENTRAR EM CONTATO CONOSCO!

6.1 NÍVEL BÁSICO

6.1 OFERTA DE EMPREGO

NÍVEL BÁSICO

TRABALHADOR RURAL/ Caseiro. Oferecemos vaga de emprego. Necessário operar trator. Local: Sobradinho. Interessados devem enviar currículo para o WhatsApp: 61 9 9854-5054.

NÍVEL MÉDIO

AUXILIAR LABORATÓRIO MANIPULAÇÃO

SALÁRIO BASE com/sem exp. R\$1.500 + Va + Vt + PS. Enviar p/ viamagistral-curriculum@uol.com.br

AUXILIAR ADMINISTRATIVO

COM OU SEM EXPERIÊNCIA e boa digitação. Salário R\$1.600.VA + VT + PL.S. Enviar Cv p/ viamagistralcurriculumlab@uol.com.br

PRECISA-SE

MARCENEIRO, MEIO OFICIAL de Marceneiro, Operário para coladeira e Seccionadora. Tr: 99979-8210 Zain

ASSISTENTE DE DEPARTAMENTO Pessoal c/ exper mínima de 1 ano p/ Recanto das Emas. CV: eronbrasilia@gmail.com

ATENDENTE DE CAFETERIA Casa Bauducco Conjunto Nacional. Envie seu currículo: midia@alpesitda.com

ATENDENTE / CAIXA Cafeteria Lago Sul contrata com experiência. CV: lagoonulcontrata2022@gmail.com

AUXILIAR ADMINISTRATIVO Contrato p/ clínica veterinária. Currículo p/ : clinipetcontrata@gmail.com

AUXILIAR DE ESCRITÓRIO Experiência em DP p/ trab no St Ind da Ceilândia CV: oportunidade rhdf@gmail.com

PRECISA-SE

MARCENEIRO, MEIO OFICIAL de Marceneiro, Operário para coladeira e Seccionadora. Tr: 99979-8210 Zain

6.1 NÍVEL MÉDIO

CONTRATA-SE

AUXILIAR/TÉCNICO de laboratório ramo Const. Civil(premoldados)Encarregado de produção na área de premoldados, mec. de manutenção em máquinas e Pedreiro. Currículo somente com experiência E-mail: premoldadosvagas@gmail.com

BOLEIRO VAGAS p/ Guarã e Núcleo Bandeirante. Cv: bolodaroca2008@gmail.com

CAIXA/ATENDENTE p/ Ag. Claras começo imediato. Cv: curriculojapadf@gmail.com

CONSULTOR(A) FINANCIERO(A) Necessária experiência com empréstimo consignado. CV: rh.rapidacred@gmail.com

CONSULTORES(AS) DE VENDAS p/ negociação de planos empresariais da Tim celular. Cv p/ rhspott@gmail.com

CORRETOR(A) DE IMOVEIS ou estagiário para atuar na região de Valparaíso. Cv p/ braga corretora01@gmail.com

CONTRATA-SE

COSTUREIRA (O) ALFAIATARIA c/ experiência em roupas masculinas para trabalhar no Lago Sul Tr: (61) 99640-7428 Tatiane.

COZINHEIRO(A) CONTRATA p/ Aguas Claras. (69) 99920-6434

COZINHEIRO (A) CONTRATA-SE c/ experiência em massas e risotos. Cv para: alesommdf@gmail.com

CUIDADOR(A) DE IDOSOS c/ disponibilidade escala. Cv: humaniza.adm@gmail.com

ELETROMECÂNICO INDUSTRIAL com experiência trabalhar em fábrica na área elétrica Cv para: colunasbrasildf@gmail.com

ENCARREGADO(A) DEPARTAMENTO Pessoal. Currículo em PDF c/ pretensão salarial p/ jcontas@jcontas.com.br

ESTAGIÁRIO DE ELETROTÉCNICA/Eletromecânica. Valor da bolsa: R\$ 600. Interessados Whatsapp 99432-1941

ESTAGIÁRIO(A) VAGA Currículo para: rvpromo vendas@gmail.com

ESTAGIÁRIOS CONTABILIDADE c/ carga horária de 4 ou 5 horas/dia. jcontas@jcontas.com.br

6.1 NÍVEL MÉDIO

GERENTE (1) E VENDEDORES(AS) (5) para loja de veículos. Interessados entrar em contato via whatsapp 61-993194578

GERENTE E VENDEDORES(AS) Loja de Veículos. Marcar entrevista no WhatsApp: 9 9386-5733

MECÂNICO DE PÁTIO linha pesada Diesel Polyservice contrata. Salário a combinar. Interessados mandar Cv para o e-mail: emprego@polyservicezf.com.br

CONTRATA-SE

MOTORISTA/ ENTREGADOR CNH D. p/ trabalhar em Sobradinho. Enviar CV p/ kenia@ggelo.com.br ou 98364-2268

PISCINEIRO CONTRATO c/ experiência. 14h Às 20h p/ Asa Norte. Salário R\$ 1.800 VT + VA. Tratar: 61-999850940

CONTRATA-SE:

RECEPCIONISTA, ESTAGIÁRIA, Massoterapeuta. Caso não tenha experiência, damos cursos e reciclagem! Enviar currículo p/ rh@5kg7dias.com.br

REPRESENTANTES VENDEDORES(AS) MEI para Fábrica de Tintas para DF e Entorno. Interessados enviar CV: vendedor@redecolor.com.br

SERRALHEIRO PRECISA-SE p/ Santa Maria. CV para: anuncio.innoveesquadrias@gmail.com

EMPRESA

CONTRATA

SOLDADOR MIG. c/ experiência. Enviar CV: rhgrupoeme@mehta.com.br

VENDAS INTERNAS/externas, administrativo pref cart motorista. CV: claudiowork1962@gmail.com

VENDEDOR(A) LOJA roupas femininas Envie áudio se apresentando c/ CV p/ whatsapp: 61 98255-2191

VENDEDOR(A) INTERNO Polyservice contrata para Auto Peças. Interessados mandar e-mail: emprego@polyservicezf.com.

VENDEDOR(A) LOJA Feminino Espaço Gold contrata 61 98152-6196

6.1 NÍVEL MÉDIO

VIDRAÇEIRO COM EXPERIÊNCIA em carteira. Cv para: anuncio.innoveesquadrias@gmail.com

VENDEDOR(A) LOJA Feminino Espaço Gold contrata 61 98152-6196

NÍVEL SUPERIOR

DIAGRAMADOR ARTE finalista c/vasta exper p/ empresa de comunicação. Cv p/ mreboucas@tdabrasil.com.br

CONTRATA-SE:

ESTETICISTA, BIOMÉDICA Enfermeira, Fisioterapeuta e Farmacêutica. Caso não tenha experiência, damos cursos e reciclagem! Enviar CV P/ rh@5kg7dias.com.br

6.1 NÍVEL SUPERIOR

FISIOTERAPEUTAS E ESTAGIÁRIOS p/ RPG, período mat e vesp. Cv p/ curriculo@athosfisio.com

MÉDICOS ESPECIALISTAS p/ Clínica de referência na Asa Sul. CV p/ cmib.adm@gmail.com

MÉDICOS ESPECIALISTAS p/ Clínica de referência na Asa Sul. CV p/ cmib.adm@gmail.com

PROMOTORES(AS) DE VENDA Fast Nature procura para atuar em Sobradinho/Agua Claras. https://arteaga.com.br/cadastro-candidato/VA-GA-pretendida: Promotor de vendas

SUPERVISOR(A) DE EQUIPE c/ experiência. Enviar Cv p/ anuncio.innoveesquadrias@gmail.com

6.1 NÍVEL SUPERIOR

TÉCNICO EM AR condicionado split. Requisito: experiência e CNH categoria. Cv p/ contato@climatizedf.com.br

VENDEDOR(A) DE PRODUTOS eletrônicos. Cv p/ trabalheconosco@easytechinformatica.com

VENDEDOR(A) EXTERNO produtos eletrônicos. Cv: trabalheconosco@easytechinformatica.com

VENDEDOR(A) DE ESQUADRIAS em alumínio e pvc. Cv: anuncio.innoveesquadrias@gmail.com

VENDEDOR(A) DE PRODUTOS eletrônicos. Cv p/ trabalheconosco@easytechinformatica.com

6.2 PROCURA POR EMPREGO

NÍVEL BÁSICO

PROCURO POR EMPREGO de Doméstica, Auxiliar de limpeza, Faço faxina, posso dormir de segunda a sexta. Tenho referência e experiência. Tr. 99334-1674

PROCURO POR EMPREGO de Doméstica, Auxiliar de limpeza, Faço faxina, posso dormir de segunda a sexta. Tenho referência e experiência. Tr. 99334-1674

AGÊNCIA CONFIANÇA há mais de 30 anos, tem também: Arrumadeira, Diarista, Cozinha de forno e fogão, Babá Motorista, Caseiro e cuidadora de idosos. 3356-3351/ 98609-0574

NÍVEL MÉDIO

DIARISTA E PASSADEIRA Ofereço os meus serviços R\$135. Contato:(61) 994587058

DIARISTA E PASSADEIRA Ofereço os meus serviços R\$135. Contato:(61) 994587058

6.3 ENSINO E TREINAMENTO

SERVIÇOS

CURSOS

CURSOS 2022 - Formação Segura e Facilitada. Whats: (35) 99196-5638

CURSOS 2022 - Formação Segura e Facilitada. Whats: (35) 99196-5638



CUIDADO COM OS GOLPES E AS FALSAS VAGAS DE EMPREGO

Listamos abaixo alguns cuidados que você pode tomar para se proteger dos golpes que podem ocorrer na sua busca por uma vaga de emprego.

- ✗ Não pagar para obter um diploma para determinada vaga;
- ✗ Não transfira dinheiro e nem forneça dados bancários;
- ✗ Atente-se para as vagas que não exigem experiência e oferecem um bom salário;
- ✗ Não compre cartões, nem coloque créditos para terceiros;
- ✗ Desconfie se você precisa pagar por um curso necessário para sua contratação ou para participar do processo seletivo;
- ✗ Não forneça informações pessoais ou profissionais, seja por telefone ou Whatsapp;
- ✗ Pesquise a agência ou empresa que oferece o emprego;
- ✗ Fique em alerta com histórias longas e improváveis.

DISQUE-DENÚNCIA 181

Se alguma vaga foi publicada em nossas edições nos sinalize através do e-mail: classificados@correioweb.com.br. Não hesite em procurar uma delegacia de polícia.