

# CORREIO BRAZILIENSE

BRASÍLIA, DISTRITO FEDERAL, SEGUNDA-FEIRA, 24 DE OUTUBRO DE 2022

NÚMERO 21.770 • 26 PÁGINAS • R\$ 3,00



Jefferson: 13 armas em casa

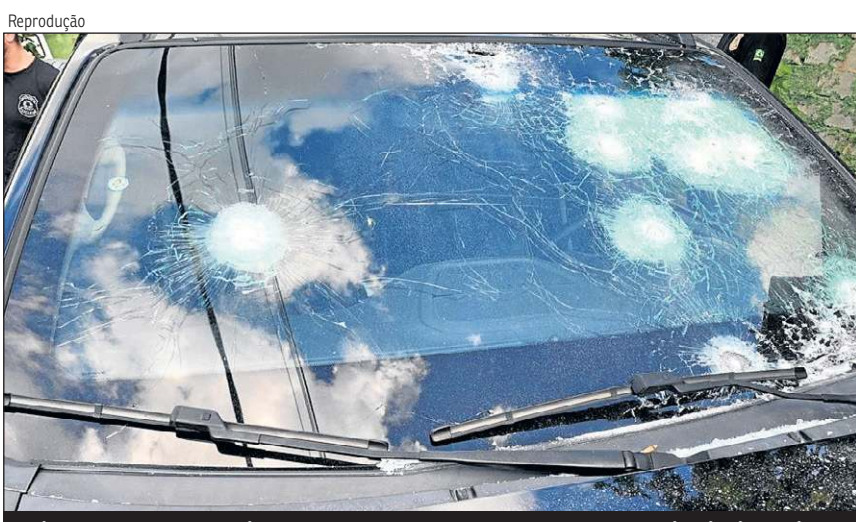

Estilhaços de granada feriram uma agente e um delegado e balas de fuzil atingiram viatura



Ex-parlamentar foi levado para uma cela na Superintendência da Polícia Federal no Rio

## Jefferson afronta a democracia, atira na PF e vai para a cadeia

**Ex-deputado tem prisão domiciliar revogada após ofensas à ministra Cármen Lúcia, mas resiste e fere policiais**

Com granadas e tiros de fuzil, o ex-dirigente do PTB Roberto Jefferson atacou e feriu, ontem, dois policiais que foram a Levy Gasparian (RJ) cumprir mandado de prisão preventiva expedida pelo ministro do STF

Alexandre de Moraes. Jefferson está preso devido ao processo das milícias digitais, mas desafiou proibições da Justiça ao divulgar vídeo com xingamentos à ministra Cármen Lúcia, que causou indignação em todo o

país. Esse e outros casos de desobediência fizeram Moraes suspender a prisão domiciliar. A equipe da Polícia Federal foi atacada na casa do ex-parlamentar. Um delegado e uma agente se feriram, mas receberam alta

do hospital. O petebista se entregou à noite. A violência de Jefferson, apoiador de Bolsonaro, assustou a campanha do presidente. O ministro da Justiça, Anderson Torres, foi enviado ao Rio para acompanhar o caso.

### "Criaram na sociedade uma parcela violenta"

Lula (PT) repudiou o ataque de Roberto Jefferson a policiais e criticou os bolsonaristas. "Uma máquina de destruição de valores democráticos", comentou o ex-presidente.



### Bolsonaro nega relação política com o apoiador

Após a prisão, o presidente divulgou vídeo em que chama Jefferson de criminoso. Mais cedo, o candidato à reeleição desafiou a mostrarem foto dos dois juntos, mas surgiram várias nas redes sociais.

### Católicos protestam contra ataques de bolsonaristas

### Na TV, sem debate, presidente chama Lula de "fujão"

### Abstenção: campanhas em alerta para atrair eleitor

PÁGINAS 2 A 5

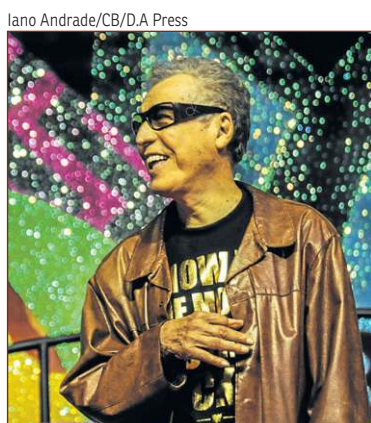

### Fundador da Vanguarda

Um dos criadores dos Novos Baianos, Luiz Galvão morreu na noite de sábado e deixou órfã uma das gerações mais criativas da música brasileira.

PÁGINA 6

### Rodada beneficia o Palmeiras

Líder disparado do Brasileiro terá neste meio de semana o primeiro match point pelo 11º título depois do troçoço do Inter.

PÁGINA 19



Em nova Batalha dos Aflitos, Grêmio volta à Série A

Lucas Uebel/Grêmio FBPA



### Então É QUASE NATAL!

Lojistas começam a enfeitar as vitrines com motivos natalinos e esperam crescimento de até 50% nas vendas em relação a 2020, quando teve início a pandemia. PÁGINA 13

### Samanta Sallum

Ibaneis Rocha entrega escrituras do Pro-DF para construção. PÁGINA 15

### Mariana Niederauer

Depois do voto, a bola: Seleção pode mudar humor do país. PÁGINA 14

### Rosane Garcia

O detestável espírito primitivo nas atitudes de Jefferson. PÁGINA 10

### Amauri Segalla

Gás natural pode travar na falta de infraestrutura. PÁGINA 8

## Pronto para um governo eterno e mais forte

Confirmado como secretário-geral do Partido Comunista Chinês, Xi Jinping cercou-se de fiéis para solidificar a concentração de poder. Ontem, o presidente apresentou sua escolha para os seis nomes mais influentes do partido.

PÁGINA 9

## Cuidado com a facilidade

Pix parcelado é prático, mas pode virar dor de cabeça por conta dos juros. Consumidor precisa ficar atento às taxas.

PÁGINA 8

## Dois mortos em tragédia na BR-020

Grávida de 4 meses e marido morrem em capotamento próximo a Planaltina. Filha do casal, de 8 anos, foi a única sobrevivente.

PÁGINA 14



9 771808 266028

CLASSIFICADOS: 3342.1000 • ASSINATURA / ATENDIMENTO AO LEITOR: 3342.1000 • assinante.df@dabr.com.br • GRITA GERAL: 3214.1166

(61) 99256.3846

DIÁRIOS ASSOCIADOS DA





Ex-deputado se recusa a acatar ordem de prisão por descumprir determinação judicial, quando ofendeu a ministra Cármen Lúcia. Atira nos agentes da PF, joga granada, diz que resistiria, mas, no final, se entrega

Roberto Jefferson/Reprodução



Reprodução/Redes sociais



Jefferson no vídeo em que disse que resistiria ao cumprimento da ordem de prisão pelos agentes da PF. Padre Kelson entrega o fuzil que o ex-deputado usou contra os policiais, ao se insurgir à determinação de Moraes

# Desacato e tiros levam Jefferson de volta à prisão

» DENISE ROTHENBURG

O ex-deputado Roberto Jefferson recebeu à bala, ontem, os policiais federais que foram à casa dele, em Comendador Levy Gasparian, na Região Serrana fluminense, cumprir mandado de prisão preventiva expedida, na noite de sábado, pelo ministro Alexandre de Moraes, do Supremo Tribunal Federal — relator do processo das milícias digitais, pelo qual Jefferson cumpria prisão domiciliar, proibido de se manifestar nas redes sociais e conceder entrevistas. Na noite de sexta-feira, porém, o dirigente do PTB descumpriu as determinações e divulgou um vídeo com ofensas à ministra Cármen Lúcia, também do STF.

Esse descumprimento e outros episódios citados na decisão de Moraes levaram à ordem que quatro policiais tentaram cumprir — dois deles, Karina Oliveira e Marcelo Vilella, foram feridos pela reação de Jefferson, que se entregou no início da noite, depois de ser informado que se rendia ou a casa seria invadida.

Os policiais bateram de manhã no portão do ex-deputado. Ao tocar o interfone, Jefferson advertiu-os que não se entregaria. No vídeo que o próprio Jefferson divulgou (veja a íntegra no site do Correio), ele diz “houve troca de tiros” e que não aceitaria mais uma prisão que considerava ilegal. Ele e os bolsonaristas condenam o inquérito das milícias digitais, em que o próprio STF é quem comanda a investigação e o julgamento. Receber os policiais à bala reduziu a zero as chances de qualquer negociação com Jefferson.

Jair Bolsonaro (PL) tomou um susto ao saber que o ex-deputado havia ferido policiais. A equipe de campanha já havia sugerido que mantivesse distância do aliado que chamou Cármen Lúcia de prostituta, mas os tiros contra policiais fizeram o índice de radiação de Jefferson explodir. A ordem do presidente, que parou parte da agenda de campanha em São Paulo para tratar do assunto, era de que o ex-aliado tinha que estar preso até o final do dia. Padre Kelson, hoje muito próximo de

Reprodução

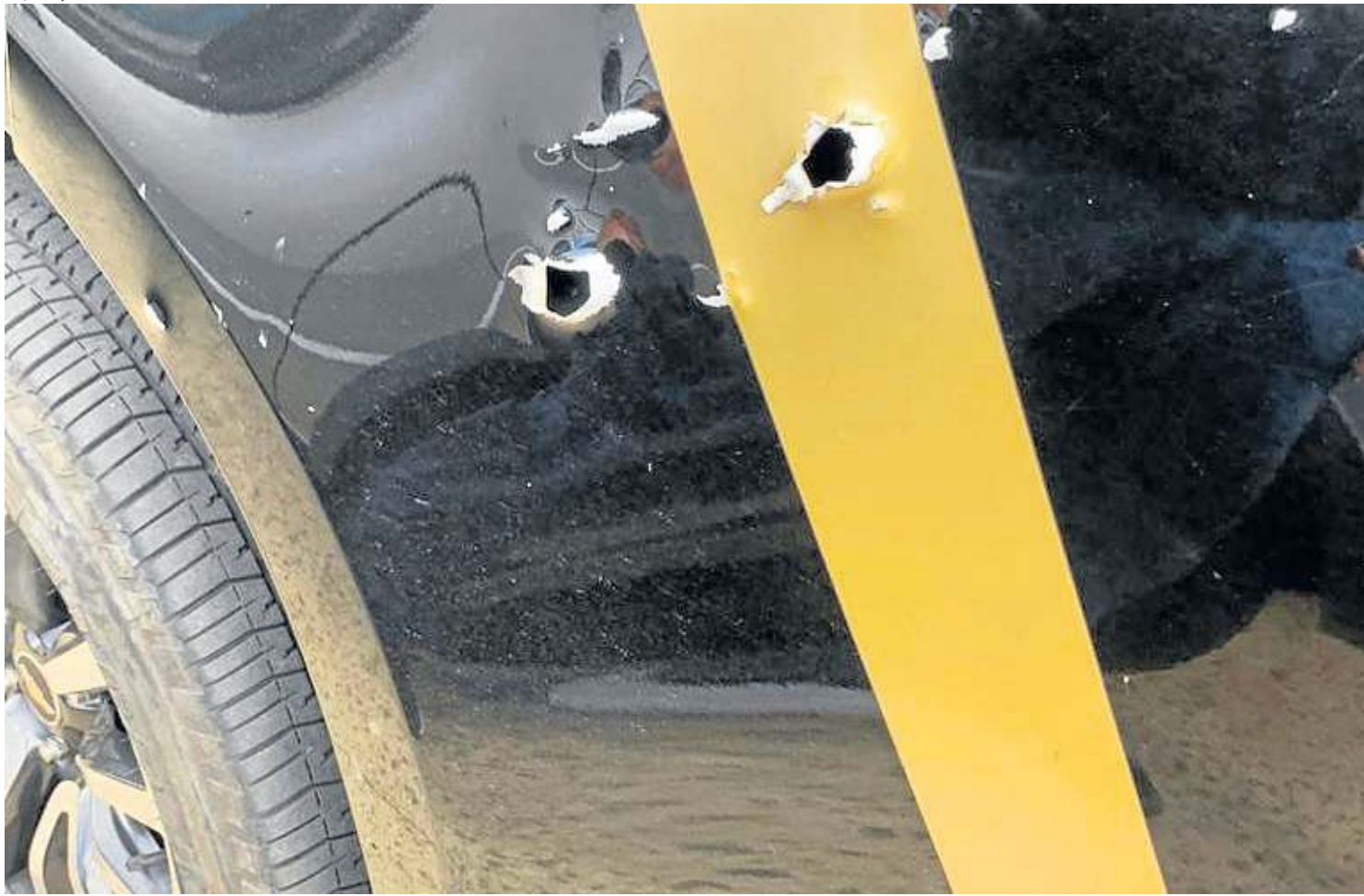

Estilhaços da granada jogada por Jefferson causaram severos danos ao carro da PF. Dois agentes ficaram feridos no ataque do ex-deputado

Bolsonaro, foi chamado e venceu o petebista a entregar sua arma — um fuzil.

## Sem negociação

O ministro da Justiça, Anderson Torres, foi ao Rio de Janeiro não para negociar com Jefferson, mas para avisar ao aliado de Bolsonaro que, depois de ferir os agentes, não haveria negociação. Se entregava ou a PF invadiria a casa para prendê-lo. No twitter, o ministro escreveu: “Momento de tensão, que deve ser conduzido com muito cuidado. Ministério da Justiça está todo empenhado em apaziguar essa crise, com brevidade, e da melhor forma possível”. O governo avaliou que a ida de Torres ao Rio ajudou a “evitar um mal maior” — que Jefferson fosse morto ou ferisse ou matasse alguém.

Torres manteve Bolsonaro informado. Enquanto a tevê divulgava imagens de Jefferson saindo no camburão da PF, o presidente

publicou um vídeo dizendo que “o tratamento dispensado a quem atira em policial é o de bandido” e prontamente se solidarizou com os policiais feridos. Escorregou, porém, num detalhe, ao dizer que havia “determinado” a prisão do ex-deputado — quem determinou a prisão foi o ministro Alexandre de Moraes. A equipe de Bolsonaro, porém, considera que isso foi apenas um detalhe e que, com a fala, o presidente manteve o apoio dos policiais, que desde cedo estavam mobilizados, na cobrança de punição ao atentado sofrido pelos profissionais. A Federação Nacional dos Policiais Federais (Fenapf) divulgou nota salientando que “a reação violenta contra policiais é um atentado contra o próprio Estado e uma ofensa incommensurável à ordem jurídica”.

Já a Associação dos Delegados da Polícia Federal (ADPF) também divulgou nota, classificando como “inaceitável qualquer

tipo de violência contra policiais federais, em especial no cumprimento do dever legal estabelecido pela Constituição Federal”.

A campanha analisa que o fato de Jefferson ser um aliado do presidente e terminar o dia na cadeia depois de atirar em policiais, transformou o limão em limonada, a uma semana da eleição. A avaliação é de que a prisão não deixou margem para uso desse fato pela campanha do ex-presidente Luiz Inácio Lula da Silva, que também se solidarizou com os profissionais feridos.

A uma semana da eleição, os aliados de Bolsonaro consideram que o presidente pulou essa fogueteira e deu aos apoiadores dois discursos para usar nesta reta final: 1º) de que o governo não transige com o cumprimento da lei, por isso, prendeu Jefferson; e 2º) o discurso da “liberdade”, que será fartamente usado nas próximas horas.

Os bolsonaristas nunca aceitaram o inquérito das milícias digitais, tanto que, no primeiro

tuíte sobre o confronto de Jefferson com os agentes da PF, Bolsonaro criticou a ação. “Repúdio as falas do sr. Roberto Jefferson contra a ministra Cármen Lúcia e sua ação armada contra agentes da PF, bem como a existência de inquéritos sem nenhum respaldo na Constituição e sem a atuação do MP (Ministério Público)”.

Jefferson sempre foi um personagem polêmico. Ele se aliou a Bolsonaro desde que virou anti-petista, nos anos 2000. Em 2004, aliado do governo Lula, foi o pivô do escândalo do mensalão e chegou a dizer ao ex-ministro José Dirceu que “vossa excelência desperta em mim os instintos mais primitivos”. Esses instintos se voltaram aos ministros do Supremo.

A prisão indica que Jefferson está sozinho na forma, mas não no conteúdo. O confronto entre os aliados de Bolsonaro e o Poder Judiciário não terminará cedo, seja qual for o resultado da eleição, daqui a sete dias.

## Um preso com armas na mão

» LUANA PATRIOLINO

Um dos pontos que mais chamou atenção na prisão do ex-deputado Roberto Jefferson foi a quantidade de armamento que possuía em casa. As investigações apontam que o petebista teria 13 armas de fogo, o que, segundo especialistas, não seria permitido, pois ele cumpre prisão domiciliar.

O criminalista Edson Vieira Abdala atribui à negligência do Estado a posse de armamento por Jefferson. “Ele só poderia ter tudo isso por meio do chamado CACs (colecionadores, atiradores e caçadores), mas uma vez que estava preso, não poderiam permitir que tivesse qualquer arma em casa”, destacou.

O constitucionalista e cientista político Nauê Bernardo de Azevedo também considerou absurdo que Jefferson mantivesse em casa um arsenal de armas de grosso calibre. “Não tem como tolerar o que aconteceu. É alguém que se acha tão acima da lei, das regras, que recebe um agente do estado a tiros em casa. Como uma pessoa em prisão domiciliar tem fuzil e uma granada?”, indagou.

E chamou a atenção para aquilo que classificou como um desejo de ruptura da ordem institucional no país. “Estamos falando de uma pessoa que atirou contra agentes públicos no estrito cumprimento de seu dever legal. Aqueles policiais não têm nada a ver com a briga das autoridades. Eles cumpriam ordens e ordem judicial é para ser cumprida. Não há previsão no Código de Processo Civil e nem no Código de Processo Penal recurso por meio de tiro ou de granada”, criticou.

Segundo o também constitucionalista Guilherme Amorim, a pena do petebista será agravada. “Ele comete um outro tipo penal, que é o de atirar contra agentes da lei. Isso é tentativa de homicídio e resistência à prisão. Roberto Jefferson pode responder a mais dois inquéritos e mais dois processos penais autônomos, com as respectivas penas”, explicou.





Logo após a prisão de Jefferson, Bolsonaro publica vídeo se afastando daquele que, até então, era um dos seus apoiadores mais extremados. Horas antes, havia criticado o ex-deputado pelas ofensas à ministra Cármen Lúcia

# Petebista vai de aliado a bandido

» INGRID SOARES

O ex-deputado Roberto Jefferson passou, em questão de horas, de aliado de Jair Bolsonaro (PL) a um “bandido” que atirou e atacou quatro agentes da Polícia Federal — ferindo dois deles — por cumprirem uma ordem de prisão. Depois que o petebista se rendeu e foi levado para a sede da PF, no Rio de Janeiro, o presidente da República, em vídeo nas redes sociais, classificou o ex-apoiador de criminoso.

“Como determinei ao ministro da Justiça, Anderson Torres, Roberto Jefferson acaba de ser preso. O tratamento dispensado a quem atira em policial é o de bandido. Presto minha solidariedade aos policiais feridos no episódio”, disse Bolsonaro.

A posição do presidente, porém, foi diferente daquela de horas antes quando, apesar de criticar Jefferson pelas ofensas contra a ministra Cármen Lúcia, do Supremo Tribunal Federal (STF), também atacou a “existência de inquéritos sem nenhum respaldo na Constituição e sem a atuação do MP (Ministério Público)”. Bolsonaro também desafiou a mostrarem alguma foto ao lado do petebista, mas foi desmentido com uma imagem de ambos trocando cumprimentos que circulou na imprensa e nas redes sociais.

Pouco antes da sabatina a que se submeteu, à noite, na Rede Record (leia na página 5), o presidente voltou a negar que exista “qualquer relação” dele com o ex-parlamentar. “Aqueles que insistem em dizer que o R.J. é meu aliado, lembrem que em setembro agora ele entrou com uma notícia-crime contra mim no STM (Superior Tribunal Militar). Não existe qualquer relação minha, quem age dessa maneira está mentindo”, afirmou.

## Repúdio

O desacato de Jefferson a uma ordem judicial e o desfecho com a prisão do ex-deputado levou algumas das principais autoridades da República a se posicionarem.

Sem citar o nome de Jefferson, o presidente da Câmara, Arthur Lira (PP-AL), afirmou repudiar “toda reação violenta que ponha as instituições e seus integrantes em risco”. “O Brasil assiste estarecido fatos que, neste domingo,

Reprodução/Redes sociais



Inicialmente, Bolsonaro condenou as ofensas de Jefferson a Cármen Lúcia, mas criticou o Judiciário. Depois, abandonou o aliado ao chamá-lo de bandido

## Análise da notícia

# A “loucura” de Roberto Jefferson

» LUIZ CARLOS AZEDO

*Ao resistir à prisão a tiros contra agentes da Polícia Federal (PF), ferindo um delegado e uma policial, ex-deputado Roberto Jefferson antecipou um tipo de atitude que vinha anunciando faz tempo, com objetivo de agitar as redes bolsonaristas mais radicais e estimular uma reação armada à eventual eleição do ex-presidente Luiz Inácio Lula da Silva (PT), antes mesmo da conclusão da apuração dos votos, no próximo domingo. Com a prisão preventiva, em razão das agressões covardes*

*e inadmissíveis que fez à ministra Cármen Lúcia, o ministro do Supremo Tribunal Federal (STF) Alexandre de Moraes — autor do mandado de prisão — tirou de circulação o mais radical aliado do presidente Jair Bolsonaro (PL), que estava ameaçando incendiar o país no dia da eleição.*

*Jefferson, um político capaz das atitudes mais imprevisíveis e extremas, revelou desespero por ter sido tirado do jogo antes de entrar em campo. Sua atitude pegou Bolsonaro de surpresa, que estava em São Paulo para um “tour de force”, cujo*

*objetivo era consolidar sua vitória no maior colégio eleitoral do país. O petebista roubou a cena do último domingo da corrida eleitoral. O que era para ser o ponto alto da campanha, virou um dia de pauta negativa, com o presidente da República tendo que dar declarações contra o aliado e despachar seu ministro da Justiça, Anderson Torres, para negociar a rendição de Jefferson.*

*A intervenção de Torres, que negociou a rendição de Jefferson não se sabe em que termos, foi uma “não-conformidade”, no jargão administrativo. Entretanto, evitou*

*que a PF invadisse a casa do ex-deputado e o prendesse com emprego de violência proporcional àquela que ele usou para resistir à prisão, uma vez que o ex-deputado federal transformou sua residência em Comendador Levi Gasparian, no interior fluminense, num verdadeiro bunker, do qual disparou tiros de fuzil e lançou granadas contra os policiais federais. Eleitoralmente, mesmo atuando para contingenciar a crise, Bolsonaro se desgastou eleitoralmente. Prestou solidariedade aos policiais feridos e chamou Jefferson de criminoso, mas já era leite derramado.*

atingiram o pingo do absurdo. Em nome da Câmara, repudio toda reação violenta, armada ou com palavras, que ponham em risco as instituições e seus integrantes.

Não admitiremos retrocessos ou atentados contra nossa democracia”, tuitou.

O presidente do Senado, Rodrigo Pacheco (PSD-MG), repudiou

os ataques à ministra Cármen Lúcia e aos policiais, ressaltando que “o Estado democrático de Direito confere liberdades ao cidadão, jamais o direito de praticar

crimes e violar direito alheio”. Já o ministro Alexandre de Moraes, que determinou a prisão de Jefferson, parabenizou o trabalho da PF e destacou ser

## Reação violenta acena aos radicais

A reação violenta do ex-deputado federal Roberto Jefferson, que se recusou a acatar um mandado de prisão e agrediu os agentes que foram levá-lo, inflamou os discursos radicais contra o Poder Judiciário. Os apoiadores do presidente Jair Bolsonaro (PL) usaram a afronta praticada pelo petebista para desferir mais ataques ao Supremo Tribunal Federal (STF) e ao Tribunal Superior Eleitoral (TSE), em especial ao ministro Alexandre de Moraes — que, além de ter determinado a volta do ex-parlamentar para a cadeia, é visto, hoje, como um dos principais inimigos do bolsonarismo.

Por causa disso, especialistas perceberam que o episódio de Jefferson foi o gatilho para a construção de uma narrativa, disseminada nas redes sociais, de que o STF e TSE promovem uma perseguição a Bolsonaro e seus apoiadores e que o ex-deputado se insurgiu contra isso. Para os estudiosos, o desrespeito do petebista à lei é um “dog whistle” — o “apito do cachorro”, mensagem que não é captada por grande parte da população, mas compreendida e atendida por parte dela — cujos resultados são imprevisíveis e potencialmente violentos.

O professor de estudos brasileiros da Universidade de Oklahoma (EUA) Fabio de Sá e Silva acredita que não se trata de um ato isolado, mas, sim, de uma estratégia da extrema-direita para atacar o Estado Democrático de Direito. “É possível que esse verdadeiro ato terrorista de Jefferson tenha sido praticado com finalidades eleitorais, já que o bolsonarismo vinha de uma semana de campanha centrada em denúncias de ‘censura judicial’, baseada na distorção de decisões adotadas pelo TSE — ou mesmo decisões inexistentes, como no caso da ‘retratação’ do pastor André Valadao”, analisa.

Para Silva, o episódio pode ter efeito aglutinativo da base radical do bolsonarismo. “Mas para a imensa maioria da população, isso pode sinalizar fraqueza e um tipo de instabilidade que essas pessoas não querem para as suas vidas nos próximos anos”, salienta.

## Nada a perder

O analista político Mellilo Dinis partilha do mesmo entendimento e acredita que a situação tem como consequência pontos negativos para a campanha do presidente. “É um ato desesperado de quem não tem nada a

Cleber Felix/LDG News/Estadão Conteúdo



Jefferson chega à sede da PF, no Rio, para cumprir a prisão. Bolsonaristas radicais defenderam gesto do ex-deputado

perder. Do ponto de vista da política eleitoral, traz mais prejuízo do que ânimo às hostes bolsonaristas, e aumenta o discurso dos adeptos de Lula”, avalia.

O jurista e cientista político Enrique Carlos Natalino apontou a formação de um cenário extremo com a proximidade do segundo turno da eleição presidencial. “Mais uma vez, isso mostra o quão sério o é caminho que estamos tomando no Brasil com essa escalada de violência

política, de violência institucional. O presidente insufla não só contra o STF, mas contra todos os partidos e lideranças que lhe fazem oposição”, disse.

A afronta de Jefferson dividiu a ala bolsonarista. Apesar de o próprio presidente da República ter criticado o petebista por atacar os agentes que foram cumprir um mandado de prisão emitido contra ele, outros aliados mantiveram a posição em defesa do ex-deputado. Tal como o caso do deputado

federal Otoni de Paula (MDB-RJ): em vídeo publicado nas redes sociais, disse que conversou com a assessoria de Bolsonaro e que o presidente havia tomado a decisão de “mandar as Forças Armadas proteger o nosso Roberto Jefferson”. Nada disso aconteceu.

Na avaliação do cientista político André César, o cenário pode ficar crítico nos dias que restam até a realização do segundo turno. “Roberto Jefferson colocou mais lenha numa fogueira que já estava

“inadmissível” a agressão aos agentes. “Parabéns pelo competente e profissional trabalho da Polícia Federal, orgulho de todos nós brasileiros e brasileiras. Inadmissível qualquer agressão contra os policiais. Me solidarizo com a agente Karina Oliveira e com o delegado Marcelo Vilella que foram, covardemente, feridos.”

A Associação Nacional dos Delegados da PF repudiou o ataque de Jefferson e disse ser “totalmente inaceitável qualquer tipo de violência contra policiais federais, em especial no cumprimento do dever legal estabelecido pela Constituição”. Já a Federação Nacional dos Policiais Federais destacou a gravidade do atentado.

“A reação violenta contra policiais é um atentado contra o próprio Estado e uma ofensa incommensurável à ordem jurídica. A inconformidade em face de decisões judiciais deve ser demonstrada no terreno adequado, que são os próprios autos, nos termos da Constituição Federal de 1988, e nunca, através do exercício arbitrário”, observou.

## Sociedade violenta

Quem também repudiou a desobediência de Jefferson foi o presidente Luiz Inácio Lula da Silva (PT), destacando que “criaram na sociedade uma parcela violenta, uma máquina de destruição de valores democráticos. Isso gera o comportamento como o que vimos hoje”.

A senadora Eliziane Gama (Cidadania-MA) classificou o ex-deputado como “terrorista”. “Resistir à prisão e trocar tiros com a polícia; conchamar o povo para pegar em armas; tudo, horas depois das graves agressões à ministra Cármen Lúcia! Jefferson representa perigo para a sociedade, realmente se comporta como um criminoso, um terrorista”.

O também senador Randolfe Rodrigues (Rede-AP) afirmou que Bolsonaro “tenta se desassociação do aliado que tentou matar policiais e que sempre esteve ao seu lado no governo. Ele estimula a violência e o ódio diariamente e agora quer tirar o corpo fora”.

A presidente do PT e deputada federal Gleisi Hoffmann (PR) destacou que Bolsonaro disseminou violência e que “o Brasil precisa de paz e a vida do povo tem de ser a centralidade do nosso debate”.



**É possível que esse verdadeiro ato terrorista de Jefferson tenha sido praticado com finalidades eleitorais, já que o bolsonarismo vinha de uma semana de campanha centrada em denúncias de ‘censura judicial’**

**Fabio de Sá e Silva, professor de estudos brasileiros da Universidade de Oklahoma**

alta. Os eventos recentes mostram que temos um quadro extremamente grave, extremamente tenso, no qual as figuras centrais do debate político vão viver mais e mais essa tensão. Até o próximo domingo, a nossa democracia vai ser radicalmente testada”, ressalta.

Depois da prisão de Jefferson, começou a circular nas redes sociais um vídeo de supostos caminhoneiros afirmando que, no dia 30, caso Bolsonaro não vença a eleição, vão parar o país. A publicação ameaça o STF e o TSE, e reproduz a fala bolsonarista de que o presidente só não será reeleito se houver “fraudes nas eleições”. (LP)





Campanhas de Lula e Bolsonaro jogam com as armas que dispõem para fazer com que o eleitor que não comparece às urnas vá votar no dia 30. Mas dados do TSE mostram que percentuais são historicamente altos

# Guerra contra a abstenção

» TAÍSA MEDEIROS  
» VINICIUS DORIA

Exatos sete dias para o segundo turno de uma das mais tensas eleições presidenciais desde a redemocratização do país, em que praticamente nove entre 10 eleitores estão convencidos em quem votarão no próximo domingo, as equipes de Jair Bolsonaro (PL) e de Luiz Inácio Lula da Silva (PT) quebram a cabeça para conquistar os últimos votos ainda disponíveis na prateleira do eleitorado. Mas, para uma parcela considerável dos eleitores, apenas decidir qual o candidato de preferência não basta — é preciso convencê-lo a votar.

É nessa enorme distância entre intenção e gesto que os estrategistas do presidente que tenta a reeleição e do ex-presidente que tenta voltar ao governo se debruçam para descobrir as melhores rotas de atração do cidadão que decide abster-se de votar, independentemente da motivação. Etimologicamente, a palavra abstenção vem do latim *abstinentia*, que significa, em tradução livre, “manter-se de fora” ou “manter-se afastado”.

Em um momento crucial da disputa pelo Palácio do Planalto — que deve ser decidida por margem estreita de votos, de acordo com praticamente todas as pesquisas de opinião —, o que for conquistado nesta reta final de campanha pode significar a diferença entre vencer ou perder a eleição. Mas, para cientistas sociais e estudiosos das eleições no Brasil, reduzir taxas de abstenção não é tarefa simples.

Desde que as urnas eletrônicas começaram a ser usadas em grande escala, no pleito de 1996, o fenômeno da abstenção vem sendo acompanhado a cada ciclo eleitoral. A primeira constatação é que o número de ausentes aumenta lentamente eleição após eleição. Em 2018, passou a barreira dos 20% e, no primeiro turno deste ano, chegou perto dos 21% (veja no infográfico). Outra, que a abstenção no segundo turno é maior do que no primeiro. Mas essa diferença vem caindo a cada eleição, com a convergência entre as taxas das duas rodadas do pleito.

No primeiro turno deste ano, 20,91% dos eleitores aptos a votar, segundo o Tribunal Superior Eleitoral (TSE), não compareceram. Em números, significa 32,7 milhões de votos que não foram

## Números que se assemelham

### Eleição presidencial — 1º turno

Eleitorado total	Comparecimento	Abstenção
156.454.011	123.682.372 (79,09%)	32.770.982 (20,91%)

### Ausência às urnas — por região (Em %)

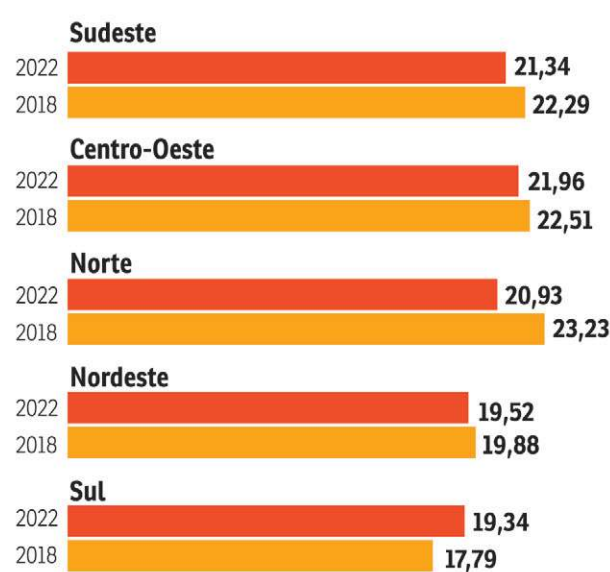

Fonte: Tribunal Superior Eleitoral (TSE)

depositados, cinco vezes mais do que a diferença entre Lula e Bolsonaro, que ficou pouco acima dos 6 milhões de votos. É por isso que as duas campanhas tentam reduzir essa taxa.

Um dos problemas da taxa de abstenção é que, apesar da dimensão, não consegue ser medida por pesquisas. Só se sabe o tamanho da ausência depois de fechadas as seções eleitorais. Mas é possível traçar um perfil desse eleitor gazeteiro também com base nas estatísticas do TSE.

### Renda

A abstenção aumenta na relação inversa à renda e à escolaridade do eleitor. Quanto mais pobre e com menos tempo de escola, maior é a taxa de faltosos. Enquanto mais da metade dos eleitores analfabetos não apareceu nas seções eleitorais em 2 de outubro, o nível de comparecimento entre quem tem ensino superior completo chegou perto de nove para cada 10 eleitores aptos.

Em tese, como o eleitorado de baixa renda e escolaridade é mais afinado com Lula, a abstenção tenderia a prejudicar mais o candidato petista. Isso influenciou, por exemplo, a Rede Sustentabilidade a acionar o Supremo

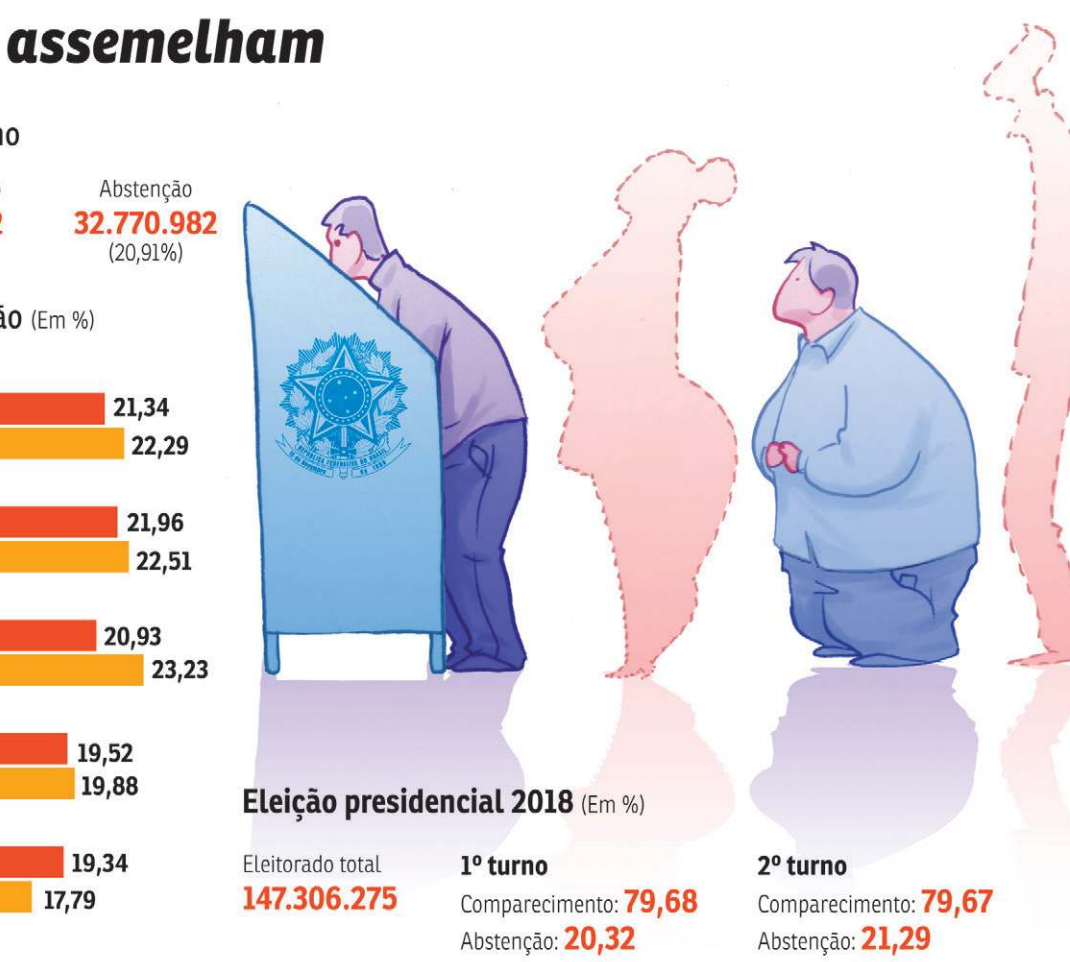

**A campanha do medo é uma estratégia que está se mostrando eficiente. 'Eles vão voltar, então vá votar para que eles não voltem'. Esse discurso é muito eficaz e estimula o eleitor, inclusive o indeciso, a ir às urnas'**

**André César,**  
cientista político

renda, pesa no orçamento familiar. Essa liberação é importante e há impacto, em tese, positiva para Lula. Tanto que foi Randolfe Rodrigues (Rede-AP), coordenador da campanha petista, que entrou com essa ação no Supremo”, explica o cientista político André César.

Do outro lado, o bolsonarismo seguirá explorando o anti-petismo. “A campanha do medo é uma estratégia que está se mostrando eficiente. ‘Eles vão voltar, então vá votar para que eles não voltem’. Esse discurso é muito eficaz e estimula o eleitor, inclusive o indeciso, a ir às urnas”, aponta César.

Mas, para além disso, há aspectos que devem ser avaliados, entre elas o desenho regional da distribuição do eleitorado. No primeiro turno, a maior taxa de abstenção foi na Região Sudeste, que reúne os três maiores colégios eleitorais do país (São Paulo, Minas Gerais e Rio de Janeiro): 21,96%. O vencedor no Sudeste foi Bolsonaro, com 47% contra 42% de Lula. No segundo turno, mesmo com as prováveis oscilações, uma abstenção alta tende a prejudicar mais o presidente em um momento em que ele precisa somar o maior número de votos para tirar a diferença diante de Lula.

Já o Nordeste registrou a segunda menor taxa de abstenção do primeiro turno: 19,52%. Por isso, Lula dedicou boa parte de sua agenda de campanha neste segundo turno para reforçar sua liderança entre os nordestinos, em que bateu o adversário por 67% a 27%. Se a região seguir a tendência de 2018, que registrou leve alta da taxa entre um turno e outro, o ex-presidente mantém a vantagem.

Esse é o mesmo trunfo de Bolsonaro na Região Sul, que historicamente registra os menores percentuais de ausência. No primeiro turno, 19,34% dos eleitores de Paraná, Santa Catarina e Rio Grande do Sul não compareceram. A região é reduto bolsonarista, que deu ao presidente sua vitória mais expressiva: 54,6% a 36,8%.

### Polarização

Os números do primeiro turno também ajudam a responder uma dúvida que motivou debates entre especialistas: uma eleição tão polarizada quanto esta tem força para atrair mais eleitores às urnas, dado o grau de engajamento das pessoas para um lado ou para o outro? A resposta, com base nos resultados do TSE, é não.

Apesar da disputa que divide o país, provoca brigas em família e algumas tragédias decorrentes da intolerância, a abstenção segue em alta. Para comparar com outra eleição apertada, a de 2014, entre Dilma Rousseff (PT) e Aécio Neves (PSDB) — quando a então presidente conquistou a reeleição por uma diferença de apenas 3,5 milhões de votos —, a abstenção no segundo turno ficou em 21,1%.

Para o cientista político e diretor-geral do Movimento Voto Consciente, Humberto Dantas, os dois candidatos estão numa briga que vai além da escolha do eleitor. “Não é só uma disputa por voto, é uma disputa por intensidade, por uma capacidade extraordinária de mobilização”, observa.

Dantas destaca que as intenções de voto estão proporcionais às taxas de rejeição dos candidatos. “Significa dizer que o eleitorado rejeita na mesma força que aprova. Em 2014, na véspera do segundo turno, Dilma tinha 52 pontos no Datafolha e Aécio, 48. E foi rigorosamente o que saiu da urna — a gente tinha a rejeição de Aécio em 42 e da Dilma em 38. Ou seja, essa é uma eleição para além da intenção. A gente está espelhando isso em rejeição”, salienta.

No primeiro turno do pleito, a abstenção registrada foi sutilmente maior do que a de 2018. “A gente precisa considerar essa história de justificar voto por aplicativo. Talvez se tenha tirado de circulação gente que invalida o voto. Não se pode desprezar o fato de que a gente diminuiu pela metade, este ano, o número de votos brancos e nulos em relação a 2018. Claro que a polarização influencia, mas, talvez, a diminuição do voto branco e nulo não seja só por causa de uma eleição acirrada, mas, também, por uma questão de um eleitor falar: ‘Poxa vida, pra ir até lá para votar branco e nulo, prefiro fazer aqui pelo aplicativo’”, destaca Dantas.

Independentemente do cenário atual, historicamente o segundo turno tende a registrar maior desmobilização do eleitorado. “Vários estados não têm pleito para governador e já houve a definição dos deputados. Como são mais de 10 estados onde não haverá segundo turno, há uma desmobilização natural dos eleitores. E, aí, as duas campanhas presidenciais tem que se mobilizar para levar o eleitor às urnas”, observa André César.

## Três fatores que levam à ausência

No próximo domingo, três fatores podem ser apontados como de maior impacto na taxa de abstenção, para mais ou para menos. A gratuidade do transporte urbano autorizada na semana passada pelo Supremo Tribunal Federal (STF) pode ajudar a reduzir os índices de ausência, mas a eventualidade de um evento meteorológico adverso e o ponto facultativo no funcionalismo que precede o final de semana — 28 de outubro é Dia do Servidor — podem afastar o eleitor das urnas.

Para quem precisa de transporte público, votar costuma ser mais caro do que não votar. A multa imposta pela Justiça Eleitoral a quem não comparece às eleições custa apenas R\$ 3,50, bem menos que a passagem ida e volta na maioria das cidades do país.

O senador eleito Flávio Dino (PSB-MA), que esteve em Brasília para acompanhar os debates no STF sobre a gratuidade no dia da eleição, disse que o objetivo da medida “é que não haja obstáculo econômico ao

exercício do direito ao voto”. Segundo ele, foram observadas “diferenças no comparecimento no primeiro turno comparando cidades em que houve transporte gratuito e cidades que não houve”. A decisão de liberar as catracas dos ônibus no próximo domingo é dos prefeitos (no transporte municipal) e dos governadores (nas linhas intermunicipais).

No Distrito Federal, a decisão ainda não foi tomada pelo governador Ibaneis Rocha (MDB), apesar de ter recebido pedido nesse sentido do presidente do Tribunal Regional Eleitoral do Distrito Federal (TRE-DF), Roberval Belinati.

### Meteorologia

Os analistas de cenários eleitorais também costumam olhar para os boletins meteorológicos. Fenômenos naturais como tempestades, enchentes e vendavais nos dias imediatamente anteriores ao pleito impactam a presença do eleitor

Ed Alves/CB/D.A Press



nas seções eleitorais. Mas, como seus efeitos são limitados à área de ocorrência do fenômeno, há pouca influência em

uma eleição de nacional. Os mais pobres costumam ser os mais afetados em caso de eventos naturais extremos.

Há, ainda, o feriado do Dia do Servidor Público, na próxima sexta-feira. Segundo analistas eleitorais, este, sim, é

**Comparecimento às urnas não depende só da consciência do eleitor em relação ao dever cívico. Envolve até a previsão do tempo**

um fator que pode aumentar a taxa de abstenção em todo o país. Afinal, são cerca de 12 milhões de funcionários públicos municipais, estaduais e federais — incluindo militares e servidores de estatais. A expectativa é que uma parte dessas pessoas aproveite a folga para emendar com o fim de semana de segundo turno.

Para evitar o não comparecimento às urnas, alguns estados adiaram o feriado. Amazonas, Bahia, Espírito Santo, Mato Grosso do Sul, Paraíba, Pernambuco, Rio de Janeiro e Rio Grande do Sul empurraram o Dia do Servidor Público para 14 de novembro, junto com o da Proclamação da República.

Minas Gerais e Maranhão preferiram adiar a folga para a segunda-feira seguinte ao segundo turno — e ainda decretaram ponto facultativo em 1º de novembro, véspera do feriado de Finados. Somando tudo, serão cinco dias de folga.

O Judiciário decidiu seguir o mesmo caminho e vai dar os cinco dias de descanso aos seus servidores. (TM e VD)





Bolsonaro aproveita a sabatina na Rede Record — que deveria ter sido um debate — para chamar o adversário de “fujão”, acusá-lo de ser corrupto e mostrar que é o petista quem tem alguma conexão com o ex-deputado preso

# Jefferson cai na conta de Lula

» DENISE ROTHENBURG

A ausência do ex-presidente Luiz Inácio Lula da Silva transformou o debate marcado para a noite de domingo, na Rede Record, em uma sabatina em que o presidente Jair Bolsonaro teve uma hora para classificar o adversário de “fujão”, que tem medo de debater e falar, sem contestação, sobre os mais variados temas que preocupam o eleitorado, especialmente, economia. E para tirar de si qualquer conexão com o ex-deputado Roberto Jefferson e jogá-la no colo do rival.

“Quem atira em policial, bandido é. O ‘fujão’ quer tirar proveito eleitoral disso, dizendo que Jefferson coordena a minha campanha. Ele não coordena e nem tem amizade comigo. Está, inclusive, me processando. Quem me processa não é meu amigo”, afirmou.

Bolsonaro tratou, ainda, de jogar Jefferson no colo de Lula, ao se referir às estatais que, segundo ele, deram prejuízo no passado. “Quando alguém comete algum crime, nós afastamos. Ele (Lula), não, sempre tratou bem. Jefferson delatou o José Dirceu”, lembrou, referindo-se ao escândalo do mensalão, que veio à tona em 2005 pelas mãos pelo então deputado federal. “A forma como o PT governou foi comprando votos”, acrescentou.

Logo na primeira pergunta — o que ele indagaria a Lula se o petista estivesse presente —, Bolsonaro se referiu ao reajuste de aposentadorias e pensões, lembrando os escândalos envolvendo os fundos de pensão nos

governos petistas. “O PT quebrou três fundos de pensão. Se o PT voltar vai quebrar tudo no Brasil”, disse, referindo-se às previdências privadas de Correios, Petrobras e Banco do Brasil.

Já no segundo bloco, quando perguntado sobre o reajuste do salário mínimo, Bolsonaro aceitou com correção acima da inflação, extensivo a aposentadorias e pensões, além de reajustes para os servidores. “(O ministro da Economia) Paulo Guedes falou e, se ele falou isso agora, sabe como botar em prática. Confio nele”, garantiu.

Quanto aos projetos para o futuro, o presidente defendeu a redução da maioria penal — bandeira que carrega desde os tempos em que era parlamentar. Mencionou, ainda, que no segundo mandato quer dar prioridade à educação básica — salientou que seu governo “salvou a garatada do Fies” — e que o consignado do Auxílio Brasil permite tirar as pessoas das mãos de agiotas.

Reforçou, também, a ideia de isentar de Imposto de Renda quem recebe até R\$ 5 mil, promessa feita também por Lula, e a manutenção dos recursos do BNDES para projetos no Brasil. “Foram construir porto em Cuba e metrô em Caracas, e Belo Horizonte não tem metrô.”

Nem mesmo o estilo “rude no palavreado”, que Bolsonaro admite ter, ficou de fora da sabatina: “Tem gente que fala que não vota em mim, porque falo palavrão. Falo palavrão, mas não sou ladrão. Desfile de etiqueta, não sou eu. Não temos palavras bonitas, mas temos ações concretas”, assegurou.



Presidente voltou a afirmar que dará aumento real ao salário mínimo



Apoiadores de Lula fizeram, ontem, romaria à Basílica de Aparecida

## Romaria pela democracia

» FABIO GRECCHI

Apoiadores do candidato Luiz Inácio Lula da Silva (PT) fizeram, ontem, uma caminhada à Basílica de Aparecida (SP) em ato de desagravo aos ataques que integrantes da Igreja Católica sofreram de apoiadores de Jair Bolsonaro (PL) fizeram nos últimos dias, além da arruaça que alguns dos seus apoiadores promoveram, no último dia 12, quando o presidente compareceu à missa em celebração a Nossa Senhora Aparecida. O evento, a Romaria pela Paz, pela Vida e pela Democracia, reuniu aproximadamente 500 pessoas, segundo cálculo dos organizadores.

Apesar da Carta aos Evangélicos, divulgada por Lula na semana passada numa tentativa de se aproximar da comunidade pentecostal, e de ter indicado dois interlocutores para pavimentar — a senadora Eliziane Gama (Cidadania-MA) e a deputada federal eleita Marina Silva (Rede-SP) — com esse eleitorado, o petista esteve duas vezes com representantes da Igreja Católica desde a campanha. Inclusive, no sábado, era para ter encontrado um grupo de evangélicos durante a campanha em Minas Gerais, mas mandou representantes.

A proximidade de Lula com os católicos fez com que até mesmo alguns dos altos representantes da Igreja no Brasil fossem hostilizados pelos bolsonaristas.

Foi o caso de dom Odilo Scherer, arcebispo metropolitano de São Paulo: recebeu uma série de ataques no perfil que mantém no Twitter por usar uma roupa vermelha em sua foto de perfil. Os apoiadores do presidente disseram que ele estava apoiando o presidenciável do PT e ainda o chamaram de “comunista”.

Isso fez com que dom Odilo viesse a público para explicar a razão da roupa vermelha — que nada tem a ver com política ou ideologia. “Sou a favor da família, contra o aborto e toda violência contra a pessoa. Não aprovo comunismo nem o fascismo. Sou a favor da moral dos mandamentos de Deus. Estou em comunhão com o Papa... Tempos estranhos esses nossos! Conheço bastante a história. Às vezes, parece-me reviver os tempos da ascensão ao poder dos regimes totalitários, especialmente o fascismo. É preciso ter muita calma e discernimento nesta hora!”, rebateu o arcebispo.

Para esta semana final das eleições, a campanha do petista pretende fechar um documento com as propostas centrais para um eventual governo. De acordo com interlocutores de Lula, os pilares serão medidas voltadas para a população de mais baixa renda e, também, acenos para o mercado financeiro — que há tempos cobra um programa econômico do petista e vem forçando para que ele decline o nome do ministro da Economia do seu eventual governo.

A ideia da campanha de Lula é divulgar esse documento até a próxima quarta-feira.

## Escolha a ESCOLA DO SEU FILHO

O Correio lança a nova edição do Escolha a Escola do seu filho. O Projeto conta com web séries, caderno especial, hot site e o guia virtual de escolas mais completo do DF.

Acesse o site e acompanhe em nossas redes sociais. Confira, 29 de outubro no Correio Braziliense.



Apoio:



Realização:

**CORREIO BRAZILIENSE**





## POLUIÇÃO

# Ameaça crescente à vida nos oceanos

Contaminação de rios e mares com resíduos plásticos deve dobrar até 2030, segundo a ONU. Na tentativa de amenizar o problema, governos reforçam normas como a proibição do fornecimento de sacolas não biodegradáveis por supermercados

» JOÃO GABRIEL FREITAS\*

Agência Brasil



Estudos mostram que cerca de 85% do material nocivo que chega ao ecossistema marinho é constituído por embalagens plásticas

As recentes decisões governamentais e judiciais restringindo o uso de sacolas plásticas por estabelecimentos comerciais chamaram a atenção sobre o impacto desses produtos ao meio ambiente. Essa não é uma preocupação apenas brasileira. A substituição de plástico por materiais menos nocivos é uma tendência mundial. O último relatório do Programa das Nações Unidas para o Meio Ambiente (Pnuma) discutido em assembleia da ONU, em março deste ano, indica que a poluição plástica é uma ameaça crescente em todos os ecossistemas. O levantamento aponta que a contaminação por plástico é pior nos meios aquáticos, cresceu consideravelmente nos últimos anos e deve dobrar até 2030.

Hoje, o plástico representa 85% dos resíduos que chegam aos oceanos, sendo que a projeção, se nada for feito, é de o volume triplicar até 2040, atingindo a faixa de 23 a 37 milhões de toneladas. Isso significa que, a cada metro de costa marítima do planeta, haverá cerca de 50 quilos de plástico. Por exemplo, a distância de João Pessoa (PB) a Lisboa, em Portugal, é de 5.745km, portanto, entre as duas cidades, serão esperados cerca de 287 mil quilos de resíduos no oceano.

No Brasil, de acordo com diagnóstico elaborado pelo programa Lixo Fora D'Água, da Associação Brasileira de Empresas de Limpeza Pública e Resíduos Especiais (Abrelpe), resíduos plásticos correspondem a 48,5% dos materiais que vazam para o litoral. Segundo o biólogo marinho do Instituto AquaRio, Rafael Franco, além de fazer mal aos animais dos oceanos, o lixo plástico tem consequências danosas para a sociedade humana e a dinâmica do planeta.

Franco explica que é necessário diferenciar macro e microplástico. O primeiro é visível, como sacolas e embalagens que podem tanto provocar intoxicação gástrica em animais marinhos, se



**É preciso reeducar a população para que a sociedade brasileira entenda que o excesso de lixo, principalmente plástico, contaminam o solo, os lençóis freáticos, e que isso retorna como malefício a todos"**

**Izabel Janeti, professora da Universidade de Brasília**

forem ingeridos, ou sufocá-los, se eles forem envoltos pelo material. "Tartarugas marinhas, por exemplo, podem confundir sacolas plásticas com algas, das quais se alimentam", observa.

Já o microplástico é um tipo de material invisível a olho nu, cujo maior problema é a chamada bioacumulação. Segundo Franco, vários estudos mostram concentração de microplástico em órgãos e tecidos humanos devido à ingestão indireta por meio de alimentos vindos do mar. "O microplástico é um problema silencioso. Já se fala que, hoje, há mais microplástico do que peixes no oceano", alerta o pesquisador do AquaRio.

Rafael Franco salienta que alternativas ao plástico vem sendo pensadas há muitos anos. A indústria de sacolas e embalagens, por exemplo, vem trabalhando

com materiais menos nocivos, como fibra de coco e casca de macaxeira, que são biodegradáveis. Porém, o biólogo pondera que o ideal seria a mudança cultural da população a respeito do problema casado ao planeta pela utilização massiva de materiais descartáveis.

"Vivemos um momento de transformação do debate a respeito da natureza, em que a pauta está se popularizando. O primeiro passo é falar sobre o problema, mas falta ainda definir o que podemos fazer", afirma Franco. "Com a proibição de sacolas plásticas, e a obrigatoriedade de utilizar materiais biodegradáveis, já partimos para uma discussão de política pública. Mas, ainda estamos muito atrás de outros países. Precisamos amarrar uma política eficiente para mudar a cabeça da população", emenda.

### Soluções

No Distrito Federal, desde agosto, vigora norma que veda a oferta de sacolas plásticas nos supermercados. Sandra Machado, de 52 anos, administra uma padaria artesanal na Asa Norte e aderiu à proibição, mas se queixa do "mau costume" de alguns consumidores e relata que nem todos reagiram bem à mudança. "Sempre têm aqueles que olham meio estranho quando não damos sacolas. No começo, vimos vários clientes reclamando, dizendo que a proibição era desnecessária. Tem uns conscientes, mas a maioria não traz nada de casa e sempre pede a 'sacolinha'. Acho que é cultural, tem gente que pede até duas para levar apenas um pão. Eu não entendo."

É o que indica também David Silva, de 19 anos, morador de

Riacho Fundo. O jovem apoia a não utilização de sacolas plásticas, no entanto, estranha que os mercados continuem oferecendo esse tipo de produto. "Acho que não é tão eficiente, porque as pessoas continuam consumindo em vez de preservar as sacolas. Alguns levam bolsas ecológicas e vejo isso com muitos bons olhos. Acho que devemos incentivar cada vez mais", pontuou o jovem.

Izabel Janeti, professora do Centro de Desenvolvimento Sustentável da Universidade de Brasília, ressalta que, para desassociar a tradição de acúmulo de lixo, é essencial que a população "ponha a mão na consciência". "É cultural, pois as pessoas pedem um monte de sacolas que poderiam não ser utilizadas. Então, também é preciso, em paralelo à legislação que está em vigor, uma reeducação da população, para que a sociedade brasileira entenda que o excesso de lixo, principalmente plástico, contaminam o solo, os lençóis freáticos, e que isso retorna como malefício a todos."

Segundo a especialista, as leis que obrigam o uso de sacolas biodegradáveis, mandam uma mensagem à indústria para desenvolver novos produtos que se enquadrem na demanda legal brasileira. "Caso os comerciantes cobrem algum valor por sacolas e isso ganhe um volume significativo, os consumidores terão que adotar novos hábitos, como as sacolas reutilizáveis, as 'ecobags', entre tantas outras inovações que o mercado é capaz de produzir", argumenta.

"O Brasil produz materiais biodegradáveis, mas em pequena escala, por isso eles ainda são caros para os varejistas e consumidores. Para mudar essa realidade, é preciso investir em tecnologia limpa, na inovação desses compostos biodegradáveis. Só assim vai baratear o custo para a população", completa.

\*Estagiário sob a supervisão de Odaíl Figueiredo

## OBITUÁRIO

# Luiz Galvão, fundador dos Novos Baianos

» RICARDO DAEHN

Quase 40 dias depois de suspeita de hemorragia gastrointestinal, que o levou à hospitalização na Santa Casa de Misericórdia paulistana, o poeta e compositor Luiz Galvão, aos 87 anos, não resistiu ao quadro debilitado da saúde, com uma nova internação na UTI do Incor (São Paulo). Por mais de 55 anos, a carreira musical de Luiz Galvão, nascido em Juazeiro (BA), em 1935, esteve atrelada ao grupo Novos Baianos, fundado por ele, ao lado de Moraes Moreira e Paulinho Boca de Cantor. Formado em Salvador, o conjunto agregou ainda os talentos Pepeu Gomes, Dadi, Jorginho Gomes, Baixinho, Bolacha e Baby do Brasil. A musicalidade e os conceitos hippie exaltados ainda ganharam o reforço de Charles

Negrata, Bola Morais e Gato Félix. A morte de Luiz Galvão, na noite do último sábado, foi confirmada pela esposa dele, Janete, e veio sem maiores detalhes. Galvão, que será velado, na tarde de hoje, na Sala Safira do Funeral Acre (Unidade Morumbi), deixou os filhos Kashi, Lahiri, Angelo e Cecéu.

Musicadas por Moraes Moreira, as letras de clássicos como *Preta pretinha*, *Acabou chorare* e *Só se não for brasileiro nessa hora* vieram da lavra de Luiz Galvão. Agrônomo de formação, o famoso letrista chegou a enveredar pela carreira profissional do futebol (ele era torcedor ferrenho do Vasco), mas a música falou mais alto. Para além do disco solo, gravado com a carreira já consagrada (Galvão, a palavra dos Novos Baianos), o músico e poeta, que ao longo da vida, sofreu

Barbara Cabral/Esp. CB/D.A. Press

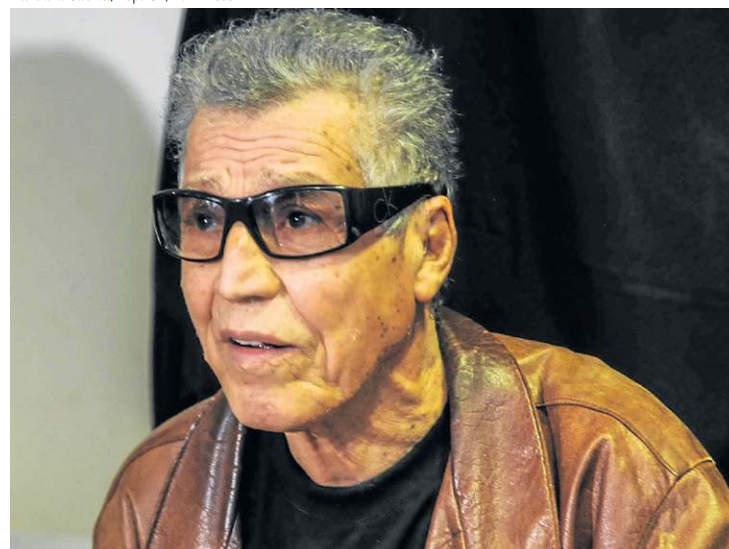

com uma série de fragilidades na saúde (infarto, AVC e diabetes), enriqueceu as prateleiras das livrarias, com as publicações de *Anos 80: A história de uma amizade na década perdida*, *Ovos Brasil* e *Anos 70: Novos e baianos*.

Com muita influência na formulação de Novos Baianos, foi Tom

Zé quem, como fio condutor, apresentou Paulinho Boca de Cantor a Luiz Galvão. O primeiro show do futuro grupo, Desembarque dos bichos depois do dilúvio, estreou em 1968. À época da formação inicial, Luiz Galvão já era amigo de Buliu, irmão de João Gilberto — a figura-chave, como pai da Bossa Nova,

no iniciário saldo positivo para a música popular brasileira, a partir das estrepolias dos Novos Baianos. Numa análise do universo dos Novos Baianos, veio de Luiz Galvão o saldo: "Só acredito porque vivi, porque não dá pra contar". O grupo que teve como primeiro LP *É ferro na boneca!* (1970), em muito, foi capitaneado por Galvão. "Galvão foi uma pessoa que me atraía por sua loucura", comentou, ao *Correio*, o diretor de cinema Henrique Dantas, à frente de um documentário que fez história no 42º Festival de Brasília do Cinema Brasileiro, em 2009: *Filhos de João — Admirável mundo novo baiano*.

Na abertura do evento de cinema na capital, há 13 anos, coube a Luiz Galvão encerrar parte da irreverente magnitude e impacto do grupo musical: "Nossa história se confunde com a do Brasil na década de 1970, quando, de forma baianamente anárquica, driblamos a repressão militar da época". Gravado em 1972, o LP *Acabou chorare* — em 2007, dado como "o álbum" da música brasileira, pela *Rolling*

*Stone* —, veio com reverberante influência de João Gilberto.

Muito do vigor e da criatividade musical do grupo impulsionado por Luiz Galvão, e que regou pop-rock ao tempero de frevo, choro e samba, decorreu da vida integrada em comunidade cultivada pelo grupo, num sítio em Vargem Grande (RJ), onde criavam músicas e disputavam partidas de futebol. O lançamento do disco *Novos Baianos FC*. (1973) coroou esta fase, poucos anos antes de 1978, quando foi anunciado o encerramento das atividades. Os Novos Baianos retomaram, entretanto, a afinidade em momentos circunstanciais como o da participação, em 2009, na Virada Cultural paulistana, e voltou a fazer barulho com os lançamentos dos álbuns, ao vivo, *Infinito circular* (1997) e *Acabou chorare — Novos baianos se encontram* (2017). Pelas redes sociais, a amiga Baby do Brasil tratou da "imortalidade" de Luiz Galvão, ressaltando a identidade e o "estilo inconfundível" do poeta.





7 • Correio Braziliense — Brasília, segunda-feira, 24 de outubro de 2022

<b>Bolsas</b> Na sexta-feira	<b>Pontuação B3</b> Ibovespa nos últimos dias	<b>Salário mínimo</b>	<b>Dólar</b> Na sexta-feira	<b>Euro</b> Comercial, venda na sexta-feira	<b>CDI</b> Ao ano	<b>CDB</b> Prefixado 30 dias (ao ano)	<b>Inflação</b> IPCA do IBGE (em %)
2,35% São Paulo	115.790	R\$ 1.212	R\$ 5,148 (- 1,33%)	R\$ 5,077	13,66%	13,66%	Maio/2022 0,47 Junho/2022 0,67 Julho/2022 -0,68 Agosto/2022 -0,36 Setembro/2022 -0,29
2,47% Nova York	18/10 19/10 20/10 21/10		Últimos 17/outubro 5,303 18/outubro 5,255 19/outubro 5,274 20/outubro 5,217				

## NEGÓCIOS

# Franquias contornam crise e crescem 12,9%

Visto como uma opção mais segura de investimento para quem deseja empreender, setor alcança faturamento de R\$ 91,4 bilhões no primeiro semestre de 2022. Segmentos de saúde e beleza e de fast-food se destacam

» FERNANDA STRICKLAND  
ENVIADA ESPECIAL

**Comandatuba (BA)** — O setor de franquias tem se destacado como uma opção mais segura de investimento para quem deseja empreender. De acordo com pesquisas da Associação Brasileira de Franchising (ABF), o setor registrou crescimento de 12,9% na receita no primeiro semestre de 2022, em relação a igual período do ano passado, passando de R\$ 81,02 bilhões para R\$ 91,43 bilhões. Já em relação aos primeiros seis meses de 2020, o crescimento foi ainda maior, de 17%.

Os números foram divulgados na 20ª convenção da ABF realizada no fim de semana na Ilha de Comandatuba, na Bahia. “O setor de franquias no Brasil tem demonstrado sua força, sua capacidade de reagir e superar os grandes desafios que foram colocados pela covid-19, e os números reforçam que o franchising está mantendo sua trajetória de crescimento e está preparado para crescer ainda mais em um cenário de melhora do ambiente econômico do país”, ressalta o presidente da ABF, André Friedheim.

O estudo apontou, ainda, que os segmentos que mais cresceram no período foram saúde, beleza e bem-estar (16,9%), superando o de alimentação (16%). Os ramos de hotelaria e turismo (15,9%), moda (14,7%) e casa e construção (13,2%) também mostraram alta significativa no faturamento.

Para cada setor, há muitas franquias que tiveram um crescimento muito grande, como a Bellaiza que teve expansão de 15% em 2021 e de 22% em 2022. Seguindo esse processo, o Odontotop hospital do dente, evoluiu 2% em 2021 e 22% em 2022.

Na área de alimentação, o KFC foi uma das franquias que mais se destacou, crescendo 41% em 2021 e 220% em 2022. Já a Água Doce Sabores do Brasil, que está há mais de 30 anos no mercado, teve um desenvolvimento positivo de 77% no primeiro semestre deste ano, na comparação com o mesmo período de 2021. Para hotelaria e turismo, o Voe Viagens e Câmbio teve um avanço de 100%, comparando os dados deste ano com o ano passado.

Já no segmento de moda, a Franquia 5asec, com crescimento de 64% no faturamento já contabiliza mais de 500 pontos de venda em todo território nacional. No grupo de casa e construção, a iGUi avançou 77% no período, totalizando R\$ 1,68 bilhão de faturamento. Somente no Brasil, a marca alcançou uma receita da ordem de R\$ 1,467 bilhão. A rede conta com mais de 1.200 unidades no país.

### Facilidade

Para especialistas, o avanço das franquias pode ser explicado pelas características que tornam esse mercado atrativo para investidores. A educadora financeira Aline Soaper, do Instituto Soaper, observa que o sistema de franquia oferece ao novo empreendedor um modelo testado e validado, além de manuais de funcionamento operacional, comercial e financeiro que aumentam



**O setor de franquias no Brasil tem demonstrado sua capacidade de reagir e superar os grandes desafios que foram colocados pela covid-19, e está preparado para crescer ainda mais em um cenário de melhora do ambiente econômico do país”**

**André Friedheim,**  
presidente da ABF



**O sistema oferece ao novo empreendedor um modelo testado e validado. Desse modo, traz menos riscos para quem está começando e precisaria de muito tempo e elevados recursos financeiros para começar um negócio do zero”**

**Aline Soaper,**  
educadora financeira

as chances de o negócio dar certo. “Desse modo, ele traz menos riscos para quem está começando e precisaria de muito tempo e elevados recursos financeiros para começar um negócio do zero”, explica.

Segundo Soaper, é importante que a franqueadora tenha um modelo financeiramente sustentável, mas é essencial que o franqueado, por sua vez, esteja preparado para atravessar os primeiros meses da implementação da franquia, porque existe um período de investimento antes de haver retorno financeiro. “É importante que as pessoas que desejam investir em uma franquia tenham um bom planejamento financeiro que contemple, além do investimento inicial, capital de giro e reservas para se manter no primeiro ano de operação”, completa Soaper.

De acordo com a especialista, o mercado brasileiro tem atraído não apenas grandes franqueadoras nacionais, mas também do exterior. “O Brasil é um mercado com muitas oportunidades para negócios. As empresas estrangeiras sabem do potencial desse mercado e estão atuando fortemente para abrir novas unidades no Brasil”, destaca a educadora financeira.

**A repórter viajou a convite da ABF**

### Recuperação

O franchising brasileiro registrou um crescimento de 12,9% em sua receita no primeiro semestre de 2022 comparado a igual período do ano passado. Nesse intervalo, o faturamento saltou de R\$ 81,021 bilhões para R\$ 91,432 bilhões



Crescimento de **8,1%**  
de 2019 para 2022

Crescimento de **12,9%**  
de 2021 para 2022

No primeiro semestre de 2022, os segmentos que mais cresceram dentro do Brasil foram:



Fonte: ABF

## No caminho do interior

Seja pela flexibilidade do home office, pela especulação imobiliária ou por conta das capitais infladas, muitos brasileiros tem buscado a oportunidade de viver em cidades menores, que ofereçam mais qualidade de vida e um custo de vida mais amigável. Pesquisas mostram que há marcas investindo nos modelos de franquias mais enxutas e acessíveis, a fim de atrair investidores dessas regiões, que agora contam com um público mais exigente e com um poder aquisitivo maior.

De acordo com pesquisa do site ImovelWeb, realizada em outubro de 2021 com 2.800 pessoas em diversas regiões do Brasil, o segundo filtro mais procurado pelos internautas são casas no interior, representando 21,04% do total de buscas. Já os dados divulgados pela Associação Brasileira de Franchising (ABF), apontam um crescimento da instalação de franquias no interior.

O levantamento mostra uma

expansão maior em cidades da Grande São Paulo e em polos do franchising no interior do estado. No primeiro caso, o movimento pode ser explicado por fatores como a crescente utilização do e-commerce, à adoção do “home office” ou do modelo híbrido de trabalho e ao menor deslocamento das pessoas, que acabam por consumir em suas cidades de origem. Já no caso dos polos do interior, a expansão está associada, entre outras razões, ao agronegócio.

### Ranking

O ranking das 30 maiores cidades em crescimento de número de unidades de franquias entre o primeiro semestre de 2021 e 2022, divulgado pela ABF, releva que 12 delas não são capitais. E, enquanto a variação do número de unidades nessas 12 municípios ficou em 21,1%, entre as 18 capitais listadas o índice foi de 17,6%. Fazem parte da lista municípios como Uberlândia (MG),

Campinas (SP), Londrina (PR) e Sorocaba (SP).

Grandes players do setor de franquias estão apostando em novos formatos, na mira da interiorização do negócio. É o caso da YES! Idiomas, rede com 173 unidades espalhadas por 16 estados. Na 20ª Convenção da ABF, a marca apresentou três modelos de franquias (soft, light e premium) desenvolvido de acordo com o número de habitantes da cidade em que a unidade será instalada.

Já a American Cookies, com 42 unidades espalhadas por nove estados brasileiros, aposta no lançamento da sua franquia em modelo container, a fim de potencializar a expansão e interiorização da marca. Muito utilizado em países da Europa e no Japão, o formato consiste numa caixa produzida em aço, alumínio ou fibra, que oferece uma estrutura pronta, sustentável e de fácil instalação. O modelo busca tornar a franquia de cookies artesanais mais acessível aos empreendedores. (FS)

## Estrangeiros de olho

Na reta final das eleições presidenciais mais disputadas das últimas décadas, grupos internacionais do varejo parecem não se preocupar com quem vai comandar o país a partir de 2023. Mais acanhadas durante o período crítico da pandemia, marcas como Adidas, Tommy Hilfiger, Zeiss Vision Center, Nike, Daiso e Outback estão em plena expansão no Brasil e confirmam os planos independentemente de quem vier a ser eleito no próximo dia 30. E grifes que já estiveram por aqui se prepararam para retornar, como a Panerai, marca suíça de relógios.

Assim como essas, dezenas de marcas estão de olho no Brasil. Como exemplo, de expansão, o segmento de seguros de pessoas no Brasil registrou um total de prêmios de R\$ 27,3 bilhões de janeiro a junho de 2022, um aumento de 12,1% em relação ao mesmo período do ano anterior, segundo os dados da Susep. A Prudential do Brasil, maior seguradora independente do país no segmento de pessoas, excluindo VGBL, apresentou um total de R\$ 2,1 bilhões em prêmios e crescimento de 19% no mesmo período.

A Prudential do Brasil é subsidiária de uma das maiores seguradoras do mundo, a Prudential Financial Inc, e a maior seguradora independente do país no segmento de pessoas.

### Receptividade

A companhia registrou, no primeiro semestre de 2022, a abertura de 105 novas franquias e deve fechar o ano com mais de 200 novas unidades. Hoje, são cerca de 1,6 mil corretores franqueados atuando pelo país, e o objetivo é chegar a 3 mil nos próximos 5 anos.

O vice-presidente de franquias da Prudential Seguros Brasil, Humberto Madeiro, afirmou que o Brasil é bastante receptivo no sentido de receber uma nova marca. “Com seguros é ainda mais receptivo. Depois da pandemia, as pessoas começaram a se importar mais com a segurança da sua vida. Então, sempre haverá um mercado para nós aqui no Brasil.”

Ana Vecchi, CEO e Founder da Ana Vecchi Business Consulting explicou que o consumidor brasileiro costuma se adaptar com facilidade a novas marcas e produtos. “Se uma franquia estrangeira chegar ao Brasil com a mentalidade para estudar a cultura, vai conseguir crescer no país”, disse. “Mas há a possibilidade de apresentar um novo produto, que possa agradar. Um exemplo disso é o McDonald’s, que chegou com uma nova proposta de fast food, a qual vingou. Então, o mercado brasileiro é mais aberto para novas propostas de produtos.” (FS)



# Mercado S/A



**AMAURI SEGALLA**  
amaurisegalla@diariosassociados.com.br

Segundo analistas do setor, há deficiência de gasodutos para o escoamento dos campos de produção até a costa

## Hapvida NDI promove desafio em TI

A Hapvida NotreDame Intermédica lançou um programa de formação para novos talentos em tecnologia da informação. Nos hackathons voltados para estudantes universitários de São Paulo, Fortaleza, Ribeirão Preto (SP), Belo Horizonte e Recife, os participantes terão de solucionar um desafio de TI com técnicas de design thinking — os vencedores farão um curso de cinco semanas ministrado pela Moooven Consulting, consultoria especializada em agilidade corporativa e transformação digital.

## Buser dará 30% de desconto para quem for votar

A Buser, maior plataforma de intermediação de viagens rodoviárias do Brasil, vai oferecer 30% de desconto nas viagens de ida para quem for votar no próximo domingo. A promoção "Nesta eleição, vá de Buser!" também foi oferecida pela startup no primeiro turno e tem o objetivo de facilitar a vida de quem está fora do domicílio eleitoral. O desconto é válido para viagens entre a sexta-feira (28/10) e o domingo da eleição (30/10), para qualquer trecho em poltronas do tipo executivo ou semileito.

## Aumento da produção de gás natural deve esbarrar em falta de infraestrutura

O braço de planejamento energético do governo federal, a EPE (Empresa de Pesquisa Energética), trouxe uma boa notícia há alguns dias: a ampliação em 4% nas projeções de produção líquida de gás natural no país para os próximos 10 anos em relação à previsão anterior, feita em 2021. A expectativa é de que o volume de gás natural que de fato chega ao mercado duplique entre 2022 e 2032. Segundo analistas do setor, o problema está na infraestrutura para levar o gás até o consumo. Há deficiência de gasodutos para o escoamento dos campos de produção até a costa — a Rota 3, por exemplo, teve o início da operação postergado pela Petrobras. No transporte de gás, uma das principais empresas do setor, a NTS, fez barulho em setembro passado com um plano de investimentos de R\$ 12 bilhões em oito anos, um movimento interpretado por agentes do mercado como difícil de ser realizado. Em comunicado, a companhia logo ressaltou que o plano ainda será submetido aos órgãos competentes da administração.



**Não tenho uma carteira especulativa e sempre busquei uma renda financeira através de dividendos"**

**Luiz Barsi**, um dos maiores investidores da Bolsa Brasileira. Ele é investigado pela Comissão de Valores Mobiliários (CVM) por suposto uso de informação privilegiada na compra de ações da Unipar Carbocloro

## RAPIDINHAS

» As captações das companhias brasileiras no mercado de capitais somaram R\$ 401,6 bilhões de janeiro a setembro de 2022, uma queda de 5,5% em relação ao mesmo ciclo de 2021, segundo dados da Associação Brasileira das Entidades dos Mercados Financeiro e de Capitais (Anbima). A volatilidade do período eleitoral está por trás do desempenho negativo.

» A companhia aérea americana American Airlines vai liminar assentos de primeira classe em seus voos internacionais e substituí-los por lugares na classe executiva. O motivo? "A primeira classe não existirá mais por uma simples razão: nossos clientes não estão comprando", justificou Vasu Raja, diretor comercial da empresa.

» O aplicativo de delivery Ifood vai encerrar as operações na Colômbia. Desde 2015 no país, a empresa não conseguiu enfrentar o principal concorrente local, o Rappi. Segundo o Ifood, a decisão não afeta em nada a situação brasileira. "O iFood seguirá investindo no Brasil, onde nasceu e é líder", disse a companhia.

» A produtividade dos canaviais do Centro-Sul na atual safra aumentou 7,3% em relação à anterior, de acordo com o Centro de Tecnologia Canavieira (CTC). Além disso, o estudo mostrou que ela subiu em quase todos os estados pesquisados. A exceção foi Mato Grosso do Sul, onde as lavouras sofreram com a seca prolongada.

## Brasileira Minerva amplia presença na Austrália

A empresa brasileira de alimentos Minerva Foods vai pagar US\$ 260 milhões (algo como R\$ 1,3 bilhão) pela Australian Lamb Company (ALC), uma das principais processadoras de ovinos do mercado australiano. Com o negócio, a Minerva amplia a sua diversificação geográfica. A ALC tem 30 anos de mercado e exporta para 70 países — 93% de suas receitas vêm das operações internacionais. Com as duas aquisições que fez na Austrália no ano passado, a Minerva se torna a maior indústria de cordeiros do país.



Minerva Foods/Divulgação

Saul Loeb/AFP



**US\$ 3,2 bilhões**

é a fortuna pessoal de Donald Trump, ex-presidente dos Estados Unidos. Com isso, ele voltou a fazer parte da lista dos 400 americanos mais ricos elaborada pela revista Forbes

**FINANÇAS /** Sistema de pagamento oferecido por bancos e fintechs — que ainda não foi regulamentado pelo Banco Central — pode ser útil, mas é preciso ficar atento aos juros e datas de vencimento para não perder o controle das contas

# Pix parcelado envolve riscos

» RAFAELA GONÇALVES

A oferta do Pix parcelado virou uma febre entre instituições financeiras nos últimos meses, mas é preciso ficar atento para a compra acabar não saindo mais cara. Diferentemente do Pix convencional, que é gratuito para pessoas físicas, o Pix parcelado é uma linha de crédito que pode ser concedida de duas formas: com o cartão de crédito ou por uma linha de crédito sem relação com o cartão. A diferença entre eles é que, no Pix com cartão, o consumidor usa parte do limite disponível para fazer o parcelamento via Pix. Já o parcelamento sem o cartão é semelhante a um empréstimo pessoal. Nos dois casos, há cobrança de juros.

O Pix parcelado não é um meio de pagamento oficial do Banco Central, mas o que as empresas fizeram foi antecipar um plano do BC. Está na agenda do órgão oferecer um mecanismo de parcelamento de compras com o Pix, chamado de Pix Garantido. "Ao final do ano, o Banco Central divulgará a agenda de desenvolvimento para 2023. Nada impede que os bancos, desde já, ofertem crédito aos seus clientes para utilização em pagamentos via Pix. É um produto de cada banco", informou o BC, em nota.

Segundo o CEO da MIT Technology Review Brasil e coordenador do MBA de Marketing e Negócios Digitais da Fundação Getúlio Vargas, André Miceli, o objetivo é injetar mais crédito no mercado. "Essa modalidade está atrelada aos produtos que os bancos oferecem aos clientes. Cada um vai ter uma característica, mas é, de certa maneira, algo análogo ao que a gente encontra num cartão de

Marcello Casal Jr/Agência Brasil

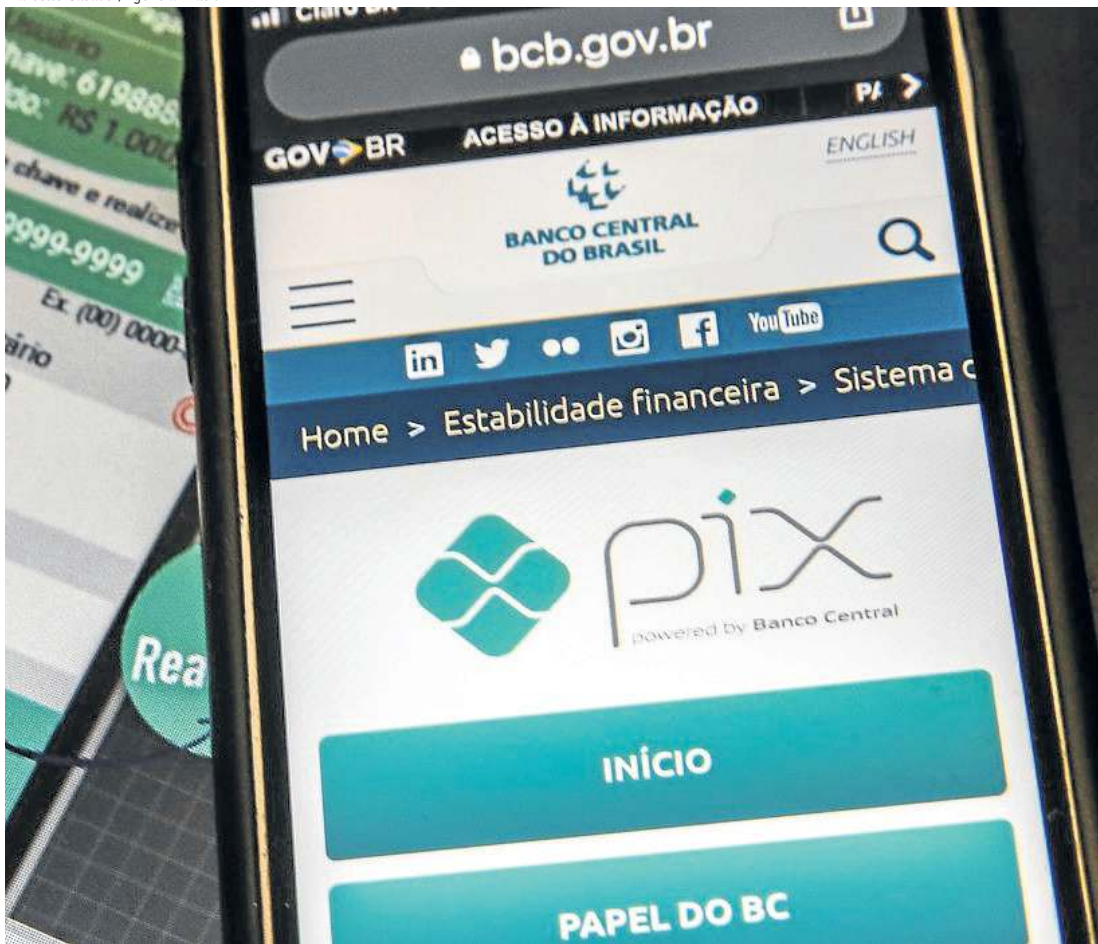

Modalidade pode ser atrelada ao cartão de crédito ou vir de forma semelhante a um empréstimo pessoal

crédito ou mesmo numa modalidade de boleto parcelado", explica.

Apesar de parecer muito vantajoso, por dar ao comprador a sensação de maior poder aquisitivo, há risco grande de descontrole financeiro. "O perigo é entrar numa ciranda de juros e ficar inadimplente. O usuário do Pix parcelado pode não se dar conta dos juros que estão embutidos na compra, e, além disso, se não conseguir honrar com os

pagamentos nas datas corretas, pode encerrar juros ainda maiores", diz Arthur Igreja, especialista em tecnologia e inovação.

### Gatilho

A modalidade de pagamento pode ser um gatilho para a inadimplência de quem não costuma ter organização financeira. Quanto em cada 10 brasileiros adultos (39,71%) estavam negativados em

setembro, o equivalente a 64,25 milhões de pessoas. Segundo os dados da Confederação Nacional de Dirigentes Lojistas (CNDL) e do Serviço de Proteção ao Crédito (SPC Brasil), este é o novo recorde da série histórica do levantamento, realizado há oito anos.

No Pix parcelado sem cartão, a data de vencimento das parcelas pode começar a contar a partir da data da compra. Se uma pessoa fizer várias compras ao longo do

mês, é preciso garantir que terá dinheiro em conta quando essas parcelas vencerem, em diferentes dias. "O uso descontrolado dessa ferramenta pode virar uma bola de neve e, como os Pix parcelados são independentes entre si, as cobranças de parcelas podem ter datas variadas e colocar o consumidor em modalidades de crédito ainda mais caras, como o cheque especial", alerta o educador financeiro Thiago Martello.

Mesmo com os riscos, especialistas afirmam que o Pix parcelado pode valer a pena quando o desconto oferecido for maior do que os juros da operação. Por exemplo, se a taxa de juros para parcelar as compras com Pix for de 3% ao mês, o desconto na compra precisa ser maior do que 3%. Outra situação em que o Pix parcelado pode não ser exatamente vantajoso, mas útil, é em uma emergência. Para quem não tem dinheiro em conta e nem acesso a cartão de crédito, usar o Pix parcelado para pagar algum conserto ou gasto médico, por exemplo, pode ser um alívio no orçamento.

Na maioria das vezes, a opção de parcelamento do Pix é oferecida para compras on-line. Segundo a Associação Brasileira de Comércio Eletrônico (ABComm), para os

varejistas, o Pix tem potencial de reduzir e até substituir o boleto, além de aumentar o número de vendas no comércio eletrônico.

Além dos bancos tradicionais, há um número crescente de empresas pequenas de soluções financeiras ofertando essa modalidade de pagamento. Muitas prometem a liberação do crédito sem análise cadastral, por isso é preciso ler as entrelinhas para

entender todas as condições. "Se alguém oferece crédito sem consulta cadastral, assume um risco que terá que ser compensado na forma de juros. E, vai cobrar muito caro por isso", adverte Arthur Igreja.

Para Davi Ramos, CEO e Sócio-Fundador da Vante Invest, a orientação para não ser enganado, além de buscar o histórico da empresa, é desconfiar de preços muito baixos. "Não existe almoço grátis, então, a primeira coisa é não acreditar em Papai Noel. Ou, quando a esmola é demais, o santo tem que desconfiar. Além disso, a orientação é fazer a compra em sites já conhecidos e, assim, evitar aborrecimentos. Agora, se tem uma proposta razoável, que faz sentido, este é o primeiro ponto", diz Ramos.



**O usuário pode não se dar conta dos juros que estão embutidos na compra, e, se não honrar com os pagamentos nas datas corretas, pode encerrar juros ainda maiores**

**Arthur Igreja, especialista em tecnologia e inovação**



**ÁSIA /** À frente do mais importante cargo político da República Popular da China, presidente revela os novos membros do Comitê Permanente do Politburo, cercado-se de líderes fiéis a ele. Pela primeira vez em 25 anos, não há mulheres no quadro

# Os seis homens de Xi

Fotos: AFP

Confirmado para o cargo de secretário-geral do Partido Comunista Chinês (PCC), o que abre caminho para um terceiro mandato, o presidente da República Popular da China anunciou ontem os outros seis nomes do Comitê Permanente do Politburo. Xi Jinping, 69 anos, cercou-se de homens fiéis a ele, quebrando um costume anterior, de se elegerem integrantes de diferentes facções do PCC. Pela primeira vez em 25 anos, nenhuma mulher faz parte do quadro, que inclui quatro novatos no órgão político mais poderoso do país. Todos, porém, são experientes líderes da legenda.

A escolha do Comitê Permanente não surpreendeu, embora um dos novos integrantes, Cai Qi, 66 anos, fosse um nome pouco cotado. Cai passou muitos anos na província de Fujian, mudou-se para Zhejiang e, mais recentemente, supervisionou os Jogos Olímpicos de Inverno. A ascensão dele na hierarquia do Politburo foi mais rápida do que o habitual, chamando a atenção para a indicação.

O segundo homem na hierarquia é Li Qiang, secretário do partido em Xangai, e que deve ser nomeado primeiro-ministro em março, quando Li Keqiang deixa o cargo. Li é considerado um dos líderes mais leais a Xi Jinping, o que pode justificar a escolha, apesar das críticas ao caos provocado pelo bloqueio prolongado por causa da covid-19 na maior cidade chinesa.

## Concentração de poder

A reeleição de Xi como secretário-geral do Partido Comunista, o cargo mais importante em termos de poder político na China, praticamente confirma o nome do líder para um novo mandato presidencial de cinco anos, a partir de março de 2023. Isto representa uma ruptura porque, desde o fim do regime de Mao Tsé Tung (1949-1976), a transição de governo na China estava institucionalizada: o presidente só poderia permanecer por dois mandatos, com uma duração máxima de 10 anos.

Em 2018, Xi Jinping conseguiu modificar a Constituição e suprimiu as restrições. Aos 69 anos, ele pode, em tese, presidir a República Popular da China até o fim de sua vida. "A reeleição de Xi Jinping é resultado de uma extrema concentração de seu poder pessoal", declarou à agência France Presse um cientista político chinês que pediu anonimato. "E não há nenhuma dúvida de que Xi deseja permanecer no poder pelo resto da vida."

Segundo o analista, a decisão "é catastrófica para a China" e prejudicial ao PCC porque antecipa "o declínio e a estagnação" da segunda maior economia mundial. "O partido e o país correm o risco de se tornar uma 'câmara de uma voz' onde apenas uma voz será ouvida. O líder supremo abandonou quase totalmente as reformas institucionais iniciadas por Deng Xiaoping e amplamente seguidas pelos ex-presidentes Jiang Zemin e Hu Jintao", disse, ao jornal britânico *The Guardian* Willy Lam, membro sênior da



Após ter o nome confirmado à frente do PCC, Xi apresenta à imprensa internacional os políticos que terá a seu lado: critério de lealdade

## Clube dos sete

### Xi Jinping

O líder de 69 anos foi reeleito como secretário-geral do Partido Comunista, abrindo caminho para um terceiro mandato como presidente do país, o que deverá ser formalmente anunciado nas sessões legislativas do governo em março de 2023. Xi consolidou o poder desde que assumiu a Secretaria-Geral, em 2012, em parte graças a uma campanha de combate à corrupção que acabou com as carreiras de seus rivais políticos.



### Li Qiang

Líder do PCC em Xangai e um dos principais amigos de Xi, Li, de 63 anos, foi promovido como número dois na hierarquia partidária e pode ser designado como premiê em março. Sua imagem de estrela em ascensão foi abalada este ano pela gestão caótica de dois meses de confinamento em Xangai, em resposta a casos de covid-19.



### Zhao Leji

O ex-líder do principal organismo de combate à corrupção do Partido Comunista Chinês permanece no Comitê Permanente e foi promovido ao número três da hierarquia partidária. O administrador experiente de 65 anos foi secretário do partido em duas províncias e é membro do Politburo desde 2012, quando Xi Jinping ascendeu.



### Wang Huning

Considerado o czar ideológico de Xi e membro do Comitê Permanente, foi promovido para o posto número quatro na hierarquia partidária. Chamado de "cérebro por trás do trono", o ex-professor universitário de 67 anos estabeleceu as linhas ideológicas para três presidentes do país e é o criador do lema de Xi, o "Sonho Chinês".



### Cai Qi

O atual líder do partido em Pequim foi promovido ao Comitê Permanente e assume o comando da Secretaria-Geral, o que significa que administrará o dia a dia do PCC. O político de 66 anos é um aliado próximo de Xi desde o período em que trabalhou sob seu comando nas províncias de Zhejiang e Fujian.



### Ding Xuexiang

Discreto integrante do Politburo e assessor de Xi, foi promovido ao Comitê Permanente, aparentemente como prêmio por sua lealdade. O homem de 60 anos acompanha o presidente com frequência em compromissos oficiais e foi chefe do gabinete geral do PCC, mas nunca líder do partido em província nem governador.



### Li Xi

Atual integrante do Politburo e líder do partido na província de Guandong, uma potência econômica, sua nomeação para o Comitê Permanente também foi antecipada por analistas. Li, 66 anos, foi confirmado como chefe da poderosa Comissão Central de Inspeção Disciplinar, o organismo de combate à corrupção do partido.

Jamestown Foundation, um think tank com sede em Washington. Para ele, o 20º Congresso do Partido Comunista mostrou que "o culto à personalidade em torno de Xi se exacerbou".

No início do terceiro mandato do líder chinês, todos os olhares estão voltados para a economia do gigante asiático. Após décadas de crescimento expressivo, o país enfrenta atualmente uma grave desaceleração, acentuada por uma política inflexível de "covid zero", que gera muitos confinamentos.

Embora nos últimos anos Xi Jinping tenha priorizado o consumo e a demanda interna, a manutenção das restrições sanitárias dificulta a estratégia. Na semana passada, em um gesto incomum, a China adiou, sem apresentar explicações, a divulgação dos resultados trimestrais de crescimento. "Com a magnitude das restrições, é pouco provável que o consumo recupere o nível anterior à covid", opina o economista Dan Wang, do banco chinês Hang Seng.

Os setores do turismo, transportes e restaurantes foram muito afetados. A conjuntura também atingiu o outrora lucrativo ramo imobiliário que, junto com a construção, representa 25% do Produto Interno Bruto da China. Várias empresas lutam, atualmente, para sobreviver.

Após o encerramento do congresso do PCC, falando a jornalistas chineses e estrangeiros, Xi afirmou que a economia chinesa é resiliente. "A China não pode se desenvolver isolada do mundo. O desenvolvimento do mundo também precisa da China", afirmou.

## Tensões

As dificuldades econômicas são registradas no momento em que as relações entre a China e as potências ocidentais são cada vez mais tensas. As divergências são numerosas: controle autoritário em Hong Kong, repressão da minoria uigur em Xinjiang (moroeste), guerra na Ucrânia, rivalidade tecnológica com Estados Unidos, entre outros. "O mundo passa por mudanças inéditas em um século", reconheceu Xi Jinping na abertura do congresso do Partido Comunista.

Em um cenário como esse, a segurança nacional aparece como prioridade, destacam analistas. Pela primeira vez, o partido incluiu em seus estatutos uma menção à "firme oposição" à independência de Taiwan. Pequim considera a ilha de 23 milhões de habitantes parte de seu território, embora Taiwan tenha um governo democrático próprio há mais de 70 anos.

As tensões a respeito da ilha aumentaram com Washington, após a visita em agosto da presidente da Câmara de Representantes dos Estados Unidos, Nancy Pelosi. Pequim considerou a viagem uma afronta à sua soberania e organizou pouco depois os maiores exercícios militares de sua história ao redor de Taiwan. "A reeleição de Xi Jinping pode constituir um elemento (...) que aumente o risco de um conflito armado", opina Dan Macklin, analista que mora em Xangai.

## REINO UNIDO

AFP



Saída do ex-premiê da disputa abre caminho para Rish Sunak

# Johnson desiste de candidatura

Numa mudança inesperada de atitude, o ex-primeiro-ministro britânico Boris Johnson desistiu de disputar a liderança do Partido Conservador, ontem, a poucas horas do prazo final para a apresentação de candidaturas. Com isso, o caminho fica livre para o ex-ministro das Finanças Rishi Sunak, derrotado em agosto por Liz Truss, que renunciou ao cargo na última quinta-feira. Sunak confirmou, ontem, que vai concorrer novamente.

O prazo para a apresentação

das candidaturas termina às 14h de hoje (10h de Brasília). No comunicado em que informou a desistência, Johnson fez questão de destacar que havia obtido o apoio de pelo menos 100 parlamentares — número mínimo para entrar na disputa.

"Infelizmente, nos últimos dias cheguei à conclusão de que simplesmente não seria o correto. Não se pode governar com eficácia se não há um partido unido no Parlamento", assinalou

Johnson, na nota. O polêmico ex-premiê se declarou convencido de que teria "uma boa chance de voltar a Downing Street".

A desistência de Bojo pode abrir o caminho para a designação do Sunak, agora o único candidato com os 100 apoios exigidos. A outra candidata na disputa, a ministra das Relações com o Parlamento Penny Mordaunt, está longe de conseguir essa adesão.

Embora contasse com apoio desde a renúncia de Truss, Sunak,

de 42 anos, decidiu oficializar a candidatura apenas ontem. "O Reino Unido é um grande país, mas enfrentamos uma profunda crise econômica", escreveu no Twitter o ex-executivo do setor bancário, que foi ministro das Finanças de 2019 até julho deste ano. "É por isso que estou concorrendo para ser o líder do Partido Conservador e seu próximo primeiro-ministro. Quero ajustar nossa economia, unir nosso partido e trabalhar pelo nosso país", acrescentou.



## VISÃO DO CORREIO

# Percentuais que importam ao país

O país que começa a semana de olho nos números das pesquisas eleitorais, a menos de uma semana da votação que definirá quem governará seus destinos pelos próximos quatro anos, precisa estar atento a outros percentuais que afetam a vida de seus cidadãos — entre eles os de um mal que lhe desafia há cerca de três décadas, e para o qual ainda não encontrou resposta. Depois de um ano de relativa trégua, a dengue voltou pesada, fazendo disparar o sinal de alerta em nível nacional para um adversário minúsculo, mas até agora invencível: o mosquito *Aedes aegypti*, que também transmite a zica e a chikungunya.

Em ação necessária e louável em período dominado por uma espécie de paralisia eleitoral, o Ministério da Saúde lançou na última semana campanha nacional de combate ao vetor. A iniciativa não por acaso coincide com a chegada do período chuvoso, mas sua necessidade e urgência vão bem além disso, e podem ser explicadas em números.

Boletim divulgado há uma semana pelo ministério mostra que até o último período de monitoramento (40ª semana epidemiológica), o Brasil teve aumento de praticamente 185% nos casos prováveis de dengue em relação ao mesmo período de 2021. Péssima notícia para um país que ainda enfrenta demanda repesada na saúde, diante dos procedimentos suspensos na época em que dar suporte às vítimas da pandemia era prioridade máxima.

Pior: diferentemente da covid-19, para as doenças transmitidas pelo *Aedes* não há vacina disponível de eficácia comprovada, embora haja substâncias em teste. O remédio que resta é combater o transmissor — tarefa que depende essencialmente do poder público, mas que não pode ser resolvida apenas por ele, como lembrou o ministro Marcelo Queiroga ao lançar a campanha nacional. “A epidemia da dengue existe há mais de 30 anos. Desde então, não conseguimos erradicar esse problema entre nós. Isso significa que não é uma atividade

simples. Não temos vacinas para arbovírose, nem tratamentos específicos, então, a principal arma que nós temos é combater o mosquito. [...] Se não houver a colaboração da sociedade, todo ano vamos ter casos e casos de todas essas arbovíroses.”

Simbolicamente, a doença que desafia o país tem sua mais alta concentração neste ano na capital federal. Localizada na região de maior incidência da dengue em 2022 (o Centro-Oeste tem 1.921,2 casos para cada grupo de 100 mil habitantes), Brasília é a cidade com o maior número absoluto de prováveis infectados: 64.340, seguida de Goiânia, com 52.563 casos prováveis, e de Aparecida de Goiânia, com 23.278.

Região mais populosa do país, o Sudeste aparece neste ano em terceiro lugar em índice de incidência da dengue, com 498,1 diagnósticos prováveis para cada 100 mil moradores, atrás do conjunto dos estados do Sul (1.028,3 casos/100 mil hab.). Mas, embora não se destaquem na incidência, unidades da federação como São Paulo e Minas Gerais não devem ficar atrás em nível de alerta. Os paulistas enfrentam o maior número regional de casos: 341.931 doentes. Em segundo lugar, Minas apresentava total de 86.483 diagnósticos prováveis da doença segundo o último boletim da Saúde estadual disponível, do dia 10. Bem menos que o território vizinho, mas com uma alta de impressionantes 274% na comparação com o ano anterior.

O dado mais preocupante é o que mostra que mais de 900 pessoas perderam a vida apenas em 2022 em decorrência da dengue no país. Este ano, a Saúde nacional antecipou em mais de um mês o lançamento da campanha contra o mosquito transmissor, divulgada em 2021, em 30 de novembro. Espera-se que a antecipação tenha se pautado sobretudo nos critérios epidemiológicos e se traduza, de fato, em intensificação do combate ao *Aedes* e aos males que ele transmite, e em menos brasileiros doentes e mortos quando, finalmente, tenha se superado o calendário e as batalhas eleitorais.

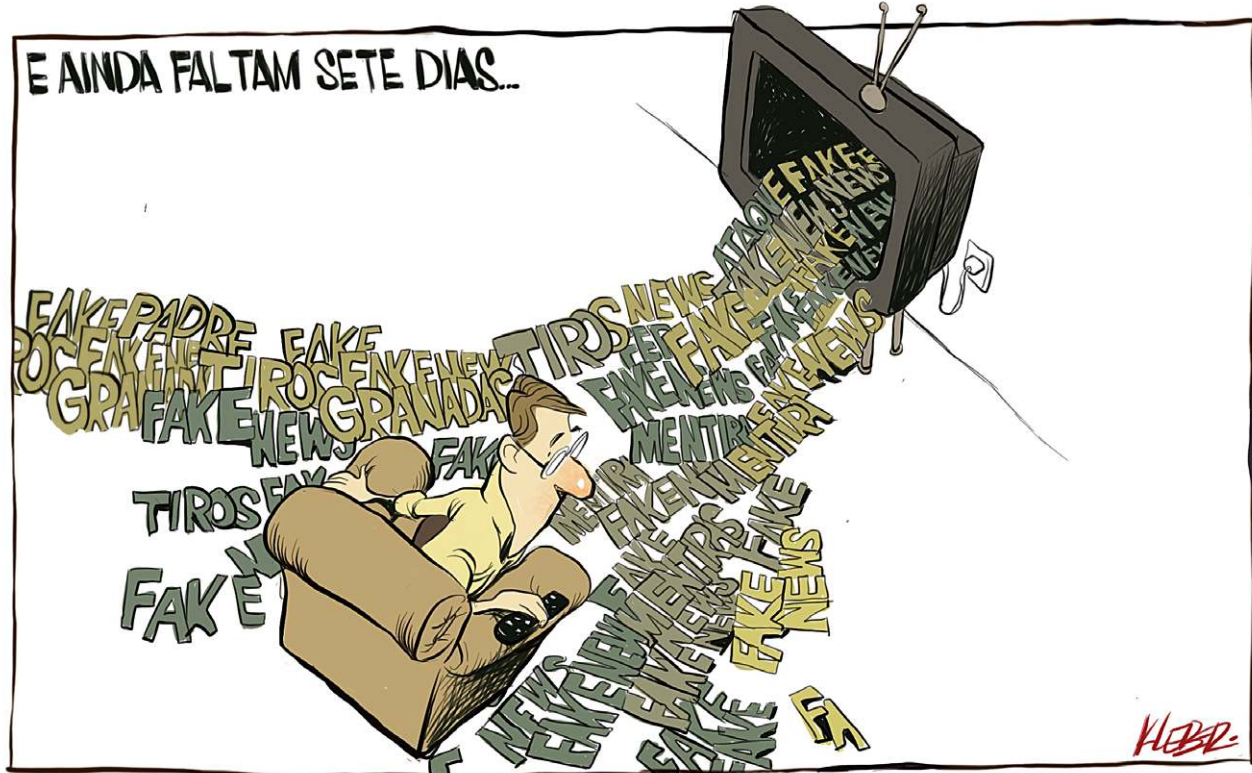

## » Sr. Redator

» Cartas ao Sr. Redator devem ter, no máximo, 10 linhas e incluir nome e endereço completo, fotocópia de identidade e telefone para contato.  
» E-mail: [sredat.df@dabr.com.br](mailto:sredat.df@dabr.com.br)

### Jefferson 1

Covarde, ordinário e desprezível, Roberto Jefferson mostrou-se por inteiro, jogando as patas imundas na ministra do STF e do TSE, Cármen Lúcia. O ex-deputado, presidente do PTB, é um intolerável e repugnante canalha. Não honra as calças que veste. Não é homem, mas pedaços de ratos. “Basta de estupidez”, revolta-se a jornalista e diretora de redação do **Correio Braziliense** (23/10), Ana Dubeux, em contundente repúdio. Para a indignada Ana, “é hora de tomar uma atitude por um Brasil melhor, que ponha em seu devido lugar gente do nível de Roberto Jefferson”. A seu ver, “são inaceitáveis os termos usado pelo sr. Jefferson, próprios de delinquentes”.

» **Vicente Limongi Netto**  
Lago Norte

### Jefferson 2

O que justifica o Ministério da Justiça e Segurança Pública, Anderson Torres, a pedido do presidente da República, acompanhar a prisão de um ex-deputado baderneiro que, em prisão domiciliar, tem um arsenal de 13 armas?

» **Joaquim Gomes Silveira**  
Taguaitanga

### Lula 1

É incrível como ainda tenha pessoas que ache que Lula foi condenado em três instâncias sem provas. Quem acha que isso aconteceu provavelmente nunca leu as delações premiadas, a oitiva das testemunhas, a sentença e os acórdãos que o condenaram, assim como a própria decisão do STF que anulou as penas. Sugiro que o façam. Está tudo disponível nos sites dos tribunais e resumido em portais jurídicos, como o Conjur, e em informativos anotados. Pelo que consta do acórdão, a Suprema Corte afirmou que as atuações parciais de Moro se deram na condução coercitiva “espetacularizada”, nos grampos telefônicos “precipitados”, na atuação em período de férias fora de sua jurisdição, na divulgação “silenciosa” de conversas interceptadas, além de sua ida ao cenário político; ou seja, questões preliminares, fora do mérito. Se o STF acertou, cada um que analise e forme sua convicção pessoal. Mas as provas contrárias a Lula, que levaram o TRF-4 a aumentar a pena dada por Moro, são

## Desabafos

» Pode até não mudar a situação, mas altera sua disposição

Nesta semana que se inicia a ordem para as reuniões sociais, é não se falar em política. Um assunto que já está provocando estresse, separando amigos e tirando o clima festivo dos encontros.

**José Ribamar Pinheiro Filho** — Asa Norte

O Brasil é uma República Federativa cheia de armas e gente dizendo “a Deus”, diria hoje o poeta Oswald de Andrade.

**Franciscarlos Diniz** — Asa Norte

Bolsonarismo: Roberto Jefferson e sua boca suja, só se confessam ao Padre Kelmon.

**Vital Ramos de Vasconcelos Júnior** — Jardim Botânico

Essa, não! O Zema é de Araxá e é governador do Estado há quatro anos! Como é que o mineiro não conhece o Zema?

**José Eustáquio dos Reis** — Asa Norte

Roberto Jefferson arriscou mais do que podia. A violência que provocou voltou-se contra ele. Vai mofar na cadeia, sem amigos e se glória.

**Vera Cruz** — Asa Norte

Absurdo o episódio Roberto Jefferson. Todo nosso apoio a Cármen Lúcia. A covardia precisa de um freio.

**Sandra Regina** — Ceilândia

notórias, desde documentos, delações e onze testemunhas, apontando o ex-presidente como beneficiário das reformas do triplex do Guarujá por vantagem indevida, o que caracteriza os crimes de corrupção passiva e lavagem de dinheiro. Portanto, aos que ainda creem que Lula foi condenado sem provas em três instâncias, sugiro que estudem os processos, pois, afinal, após a declaração de parcialidade de Moro e a incompetência territorial de Curitiba, contrariando todo o histórico da Lava-Jato, inclusive, a nova ação penal na Justiça Federal do DF contra o ex-presidente só não tramitou pelo benefício da prescrição.

» **Ricardo Santoro**  
Lago Sul

### Lula 2

» Relativamente à condenação de Lula, leitor Renato Mendes Prestes continua insistindo numa “verdade” que está apenas na cabeça dele. O mundo inteiro entendeu que Lula foi injustiçado pelo lawfare inventada pelo criminoso Sergio Moro (por isso a Lava-Jato foi para a lata de lixo): Moro condenou Lula por “atos indeterminados”. Pode? Sim, pode, apenas numa república de bananas. Renato, onde estão as provas contra Lula? Comporte-se como uma pessoa honesta e pare de mentir. Essa história de que Fachin favoreceu Lula, é uma piada de mau gosto que já cansou.

» **Emerson Leal**  
Lago Norte

### Campanha

» Esta campanha à Presidência está cheia de ódio. Dos dois lados. Os eleitores, que pagam altíssimos impostos estão se degladiando nas redes sociais exercendo a covardia como nunca antes visto no Brasil. Os políticos, por sua vez, estão se deliciando com o dinheiro do fundo eleitoral, criando confusões diárias nas cabeças dos menos esclarecidos. Os reais problemas continuam sem solução. Escutamos mentiras o tempo todo, da direita e da esquerda. O fanatismo está imperando, cegando os eleitores.

» **José Carlos Costa**  
Belo Horizonte



**ROSANE GARCIA**  
[rosanegarcia.df@dabr.com.br](mailto:rosanegarcia.df@dabr.com.br)

## Abominável instinto primitivo

Respeito é fundamental nas relações sociais. Mas perde, a cada dia, seu valor. Vem sendo diluído pelo comportamento reprovável de personalidades públicas, que se acham no direito de ofender, agredir, incitar o ódio entre os que têm compreensão diferente da sua. Não sei como qualificar o vídeo do ex-deputado Roberto Jefferson, cacique do PTB, em relação à ministra Cármen Lúcia, do Supremo Tribunal Federal.

O discurso chulo e a baixaria sem limites levam-nos a supor que todos os valores civilizatórios foram lançados no esgoto a céu aberto. Termos inadmissíveis em relação, não só à magistrada da mais alta Corte do país, quanto à qualquer mulher. O mesmo valeria em referência a um homem. Jefferson preenche o perfil de personagens abjetos que gravitam no cenário político.

Condenado pelo menos por sete crimes — calúnia, difamação, injúria, incitação ao crime, apologia de crime (ou criminoso), associação criminosa, denúncia caluniosa, que poderiam lhe render 60 anos de prisão —, Jefferson personaliza, ao lado de vários outros homens públicos, o que há de mais torpe na política nacional. Agora, acrescenta a misoginia à sua vasta folha corrida.

O seu partido político tornou-se uma agremiação estranha. Primeiro, lançou a candidatura de Jefferson ao Palácio do Planalto, um presidiário, que cumpre pena em regime domiciliar, com direito a tornozeleira eletrônica, jamais seria eleito. A

pretensão foi barrada pela Justiça Eleitoral. Para substituí-lo, surgiu um ilustre e desconhecido padre, sem nenhuma ligação às diferentes denominações religiosas cristãs. O desempenho píffio no primeiro turno da corrida pelo Palácio do Planalto o tornou uma caricatura bizarra.

No fim de semana, os jornais impressos e virtuais repercutiram o inominável vídeo de Jefferson. Houve quem sugerisse o seu retorno ao presídio. Talvez seja o melhor caminho, pois ele se revela um indivíduo despreparado e pernicioso à convivência em sociedade — obviamente, ele não está sozinho. Reproduz o discurso de muitos machistas que depreciam as mulheres e são contumazes praticantes de violência contra elas, por meio de palavras e por atitudes, como agressões físicas, morais, psicológicas e tantas outras formas de aviltamento da dignidade humana.

O ex-deputado recorre ao vilipêndio de figuras femininas, pois não tem outra forma de se tornar notícia. Assim, insulta mulheres, sobretudo aquelas que alcançaram, por formação e mérito, elevado patamar social e se tornaram relevantes na estrutura dos Poderes da República, ao contrário dele. Movido pelo ódio, despeito, inveja e todos os sentimentos rasteiros, Jefferson liberou os seus mais perniciosos e abomináveis instintos primitivos. Há de se supor que pagará caro por isso. É o que espera o lado bom e civilizado da sociedade brasileira.

## CORREIO BRAZILIENSE

“Na quarta parte nova os campos ara  
E se mais mundo houera, lá chegara”  
Camões, e.VII e 14

**ÁLVARO TEIXEIRA DA COSTA**  
Diretor Presidente

**GUILHERME AUGUSTO MACHADO**  
Vice-Presidente executivo

**Ana Dubeux**  
Diretora de Redação

**Leonardo Guilherme Lourenço Moisés**  
Diretor Financeiro

**Valda César**  
Superintendente de Negócios e Marketing

**Josemar Gimenez**  
Vice-presidente de Negócios Corporativos

**S.A. CORREIO BRAZILIENSE** — Administração, Redação e Oficinas Edifício Edison Varela, Setor de Indústrias Gráficas - Quadra 2, nº 340 - CEP 70610-901. Rede Interna: 3214.1102 - Redação: (61) 3214.1100; Fax: (61) 3214.1155 - Comercial: (61) 3214.1526, 3214.1211 - Fax: (61) 3214.1205 - Sucursal São Paulo: End.: Alameda Joaquim Eugênio de Lima, nº 732, 7º andar - Jardim Paulista - CEP: 01403-000 - São Paulo/ SP Tel: (11) 3372-0022; E-mail: [associados@uaigga.com.br](mailto:associados@uaigga.com.br). Sucursal Rio de Janeiro: End.: Rua Fonseca Teles, nº 114 a 120, Bloco 2, 1º andar - São Cristóvão - CEP: 20940-200 - Rio de Janeiro/ RJ, Tel: (21) 2953-1945; E-mail: [sucursalf@uaigga.com.br](mailto:sucursalf@uaigga.com.br). REPRESENTANTES EXCLUSIVOS: Minas Gerais e Espírito Santo — Mídia Brasil, Rua Tenente Brito Melo, 1223, sala 602 - Barro Preto - CEP: 30.180-070 - Belo Horizonte/ MG, Tel.: (31) 3048-2310; E-mail: [comercial@midiaabrazil.com.br](mailto:comercial@midiaabrazil.com.br). Região Sul - HRM Representações Publicitárias, Rua Saldanha Marinho, 33 sala 508 - Menino Deus - CEP: 90.160-240 - Porto Alegre/ RS, Tel.: (51) 3231-6287; E-mail: [hmr@hrmmultimedia.com.br](mailto:hmr@hrmmultimedia.com.br). Regiões Nordeste e Centro Oeste - Goiânia: Éxito Representações - Rua Leonardo da Vinci, Quadra 24, Lote 1, C-2, Jardim Planalto - CEP: 74333-140, Goiânia-GO - Telefones: 62 3085-1770 e 62 3912-6119. Brasília: Sá Publicidade e Representações, SCS Qda 02 Bl. D - 15º andar - Ed. Oscar Niemeyer - salas 1502/3 - CEP: 70.316-900 - Brasília/DF: (61) 3201-0071/0072; E-mail: [Thiago@sapublicidade.com.br](mailto:Thiago@sapublicidade.com.br). Região Norte - Meio & Mídia, SRTVS Qda 701, Bl. K - Ed Embassy Tower, salas 701/2 - CEP: 73.340-000 - Brasília/DF, Tel.: (61) 3964-0963; E-mail: [atendimento@meioemidia.com.br](mailto:atendimento@meioemidia.com.br).

Endereço na Internet: <http://www.correioweb.com.br>  
Os serviços noticiosos e fotográficos são fornecidos pela Reuters, AFP, Agência Notícias Intercontinental, Agência Estado, Agência O Globo, Agência A Tarde, Agência Folha, Agência O Dia e DA Press. Tel: (61) 3214-1131.

**COMO ENTRAR EM CONTATO COM O CORREIO**  
Assinante/leitor/ classificados: 3342-1000

**VENDA AVULSA**  
Localidade SEG/SÁB DOM  
DF/GO R\$ 3,00 R\$ 5,00

**ASSINATURAS\***  
SEG a DOM  
R\$ 837,27

360 EDIÇÕES  
(promocional)

\* Preços válidos para o Distrito Federal e entorno.  
Consulte a Central de Relacionamento (3342-1000) para mais informações sobre preços e entregas em outras localidades, assim como outras modalidades e formas de pagamento. Assinaturas com forma de pagamento em empenho terão valores diferenciados. Aquisição de assinaturas para atendimento de demanda de licitação é sob consulta. Preços válidos para até 10 (dez) assinaturas por CPF ou CNPJ.

**DA Press Multimídia**  
Atendimento pessoalmente para pesquisa em jornais e cópias:  
SIG Quadra 2, nº 340, bloco I, Subsolo - CEP: 70610-901 - Brasília - DF, de segunda a sexta, das 9h às 18h.

**DIÁRIOS ASSOCIADOS**

**DA LOG**

Atendimento para venda de conteúdo:  
Por e-mail, telefone ou pessoalmente: de segunda a sexta, das 9h às 22h/  
sábados, das 14h às 21h/ domingos e feriados, das 15h às 22h.  
Telefones: (61) 3214.1575 / 1582 / 1568 / 0800-647-7377. Fax: (61) 3214.1595.  
E-mail: [dapress@dabr.com.br](mailto:dapress@dabr.com.br) Site: [www.dapress.com.br](http://www.dapress.com.br)

Agenciamento de Publicidade



# Nordeste aposta na ciência para valorizar as suas múltiplas potencialidades

» FRANCILENE GARCIA

Professora da Universidade Federal de Campina Grande, diretora da Sociedade Brasileira para o Progresso da Ciência

» MERCEDES BUSTAMANTE

Professora da Universidade de Brasília, membro da Academia Brasileira de Ciências

Recentemente, o país testemunhou manifestações de profundo preconceito em relação ao Nordeste. Prontamente, respostas contundentes destacaram o quanto falas preconceituosas ignoram as enormes contribuições da região para a cultura, literatura, música, gastronomia e história do Brasil.

Mas, há uma contribuição central para nosso futuro que tem encontrado um terreno fértil no Nordeste. A região vem se consolidando como um polo gerador de ciência, tecnologia e inovação com benefícios que extrapolam em muito suas fronteiras.

Como ocorre em vários países, grande parte dos investimentos em P&D realizados no mundo destina-se às universidades e instituições públicas de pesquisa. No Brasil, da mesma forma, a maior parte da ciência é realizada por alunos de pós-graduação (mestrado, doutorado e pós-doutorado) nas universidades públicas, sob a orientação de seus professores pesquisadores.

A produção de conhecimento científico, portanto, depende diretamente da existência de infraestruturas de pesquisa científica e tecnológica e de processos de gestão (cérebros, equipamentos, insumos, facilidades, governança institucional e mecanismos de investimentos, entre outros). No Brasil, as universidades públicas, federais e estaduais, são as responsáveis por mais de 95% da produção científica.

O Nordeste conta com 20% dos programas de pós-graduação avaliados e reconhecidos no país (MEC/CAPES), cujos pesquisadores são responsáveis por cerca de 20% dos grupos de pesquisa em operação (MCTI/CNPq). Os indicadores crescentes contribuem com a redução das desigualdades regionais e, em boa parte, são resultantes do programa de reestruturação e expansão das universidades federais — o Reuni, instituído em 2007. O Reuni assegurou investimentos nas universidades públicas e contribuiu para a ampliação da oferta de vagas para estudantes — alguns com aspiração de se tornarem jovens cientistas — e do número de grupos de pesquisa com influência direta

na capacidade do país de realizar pesquisas em áreas estratégicas. Para regiões como o Nordeste, a ampliação da contratação de jovens pesquisadores nas universidades federais, em geral recém doutores, contribuiu com a formação de novos grupos de pesquisa, motivados a seguir fazendo ciência no Brasil. Em quatro Estados do Nordeste (PE, PB, CE e RN), o percentual de pesquisadores com nível de doutorado está acima da média brasileira que é de 61%.

Os estímulos para a consolidação dos grupos de pesquisa no Nordeste mostrou resultados significativas na produção científica sobre a covid-19 considerando o período entre 2019 e 2021. O maior número de publicações foi da região Sudeste, onde 23 universidades concentraram o quantitativo de 2.253 publicações, seguida pela

região Nordeste, com 683 publicações, e pelo Sul, com 526. A Universidade Federal da Bahia está dentre as dez universidades brasileiras que apresentaram maiores quantitativos de artigos científicos sobre a covid-19 no período avaliado. Um comitê científico foi responsável por orientar os governadores do NE durante o período crítico da pandemia, fazendo com que a região tivesse um dos melhores desempenhos no país, salvando mais de 200 mil vidas.

As redes de colaboração reforçam a importância do envolvimento de pesquisadores e de instituições sediadas no Nordeste em temas estratégicos para o Brasil. Da mesma forma, permitem ampliar a presença de temáticas com maior impacto para o Nordeste. Por exemplo, redes de pesquisa contribuem com o monitoramento do processo de desertificação e o sistema de previsão de risco de colapso de safras no Semiárido, com a prospecção do potencial biotecnológico da Caatinga (fármacos, cosméticos, biofungicidas, segurança alimentar), formam a Plataforma Genômica Computacional para fins de sequenciamento genético de amostras coletadas em mulheres grávidas expostas ao vírus zika no Nordeste, desenvolvem a aplicação da técnica do inseto estéril para combate à proliferação do *Aedes aegypti*; criam embalagens valorizáveis para frutas e ampliam a infraestrutura de fibra óptica na Região Nordeste.

As manifestações de preconceito arraigado na imagem do “Nordeste de solo rachado e lócus da pobreza extrema por falta de alternativas viáveis”, o Nordeste responde acolhendo uma nova abordagem de desenvolvimento econômico sustentável, dispo do da Ciência, Tecnologia e da Inovação como eixo central de uma política regional que pretende articular de forma mais eficiente e eficaz o enfrentamento de fragilidades legadas e a maior apropriação de oportunidades em áreas de fronteira tecnológica. Esta aposta, decisão política de governos locais, é o caminho que vem inserindo a região na economia do conhecimento.



## O caminho para ampliar o acesso da população à assistência

» OMAR ABUJAMRA JUNIOR

Médico ginecologista e obstetra e presidente da Unimed do Brasil

Até o fim deste ano, o Brasil deve atingir a marca de 50,6 milhões de beneficiários da saúde suplementar. O número supera o pico histórico de 2014, quando foram registrados 50,5 milhões de clientes, conforme dados da Agência Nacional de Saúde Suplementar (ANS) em série acompanhada desde 2011.

Essa ligeira recuperação do setor, mesmo com o país atravessando momentos de recessão econômica, tem relação com o fato de que ter um plano de saúde é um dos principais desejos dos brasileiros, o que foi intensificado com a pandemia. Para ter uma ideia, nos últimos dois anos, a ANS registrou um crescimento de 5% em novos contratos, o que significa mais 2,4 milhões de pessoas com acesso à saúde suplementar. No contexto atual, quando o país tem a oportunidade de decidir os rumos políticos dos próximos quatro anos, esses dados ganham maior relevância.

O processo eleitoral se desenrola em meio a inúmeras propostas de mudanças na legislação que podem colocar em risco a qualidade e a segurança assistencial, jurídica e econômica do setor. Além da recente sanção presidencial à lei que altera a natureza do rol de cobertura de procedimentos e os impasses acerca da aplicação do novo piso salarial da enfermagem, iniciativas aprovadas no Legislativo sem amplo debate acerca de sua viabilidade econômico-financeira, existem cerca de 40 projetos tramitando no Congresso

relativos a pisos salariais para profissionais da saúde, segundo levantamento feito pelo Espaço Unimed em Brasília.

De acordo com o mais recente dado da Conta-Satélite de Saúde, realizada pelo IBGE, o Brasil gastou mais de R\$ 700 bilhões com saúde em 2019, sendo mais da metade desse valor investido pelo setor privado. Os números mostram a força da saúde suplementar e seu papel estratégico na garantia do acesso a uma saúde de qualidade e como uma ferramenta de ampliação e apoio ao Sistema Único de Saúde (SUS).

Por isso, é premente a necessidade do reconhecimento, por parte da sociedade, de que uma saúde suplementar eficiente, sustentável e estruturada representa um importante pilar de fortalecimento do SUS. Um setor que, somente em 2021, assegurou mais de R\$ 206 bilhões na cobertura dos atendimentos prestados aos seus clientes.

Um importante caminho está na compreensão de que um dos principais fundamentos das operadoras de planos de saúde é o mutualismo. Isso significa que os recursos aportados pelos clientes são gerenciados coletivamente e são de uso comum por aqueles que efetivamente necessitam de acesso à assistência. Para garantir que esses recursos, conforme contratados pelos beneficiários, estejam à disposição no momento em que eles precisam utilizar, é preciso haver uma margem de previsibilidade econômico-financeira.

Especialmente em um momento em que a saúde suplementar vivencia uma mudança expressiva no patamar de utilização dos serviços, com o crescimento da sinistralidade, além do aumento do preço de insumos médicos, fatores que refletem nos custos.

Com base na experiência do bem-sucedido modelo de negócios da Unimed, fundamentado na cooperação e organizado a partir do trabalho dos médicos, podemos afirmar que, no cenário atual, é necessário refundar o debate acerca da estrutura de serviço vigente junto à sociedade e aos poderes legislativo e judiciário, aos órgãos reguladores e aos formadores de políticas para a saúde, com objetivo de redefinir um marco regulatório que dê segurança jurídica ao setor. Mais do que isso, que estabeleça maior clareza quanto às obrigações da cobertura dos planos de saúde, assegure sua viabilidade econômico-financeira e a segurança assistencial para garantir o acesso oportuno à tecnologia e à constante evolução da medicina para a população.

Não restam dúvidas quanto à relevância e amplitude do atendimento via SUS, mas pensar um SUS efetivo e fortalecido significa incluir como um pilar desse modelo a ampliação de uma cobertura suplementar que seja acessível a mais brasileiros, que funcione como elemento balizador da qualidade da assistência e garanta seu papel constitucional.

## Força Aérea Brasileira: 81 anos a serviço do Brasil

» CARLOS DE ALMEIDA BAPTISTA JUNIOR

Tenente-brigadeiro do Ar

Em 23 de outubro de 1906, no campo de Bagatelle, em Paris, o criativo herói brasileiro Alberto Santos-Dumont transformou para sempre a história da humanidade, realizando o primeiro voo da aeronave autopropulsada 14-BIS. Mais tarde, a data foi instituída como Dia da Força Aérea Brasileira e Dia do Aviador, uma oportunidade de relembrarmos a origem e a história da nossa Instituição.

É justo que possamos enaltecer todos aqueles que construíram a grande Força que nos tornamos. Da mesma maneira, é necessário atentar para a necessidade de uma constante evolução no preparo do nosso pessoal e das nossas máquinas para cumprir, com orgulho e entusiasmo, a nobre missão da Força Aérea Brasileira: assegurar a soberania do espaço aéreo da Pátria.

Nossa Instituição destaca-se por sua elevada capacidade operacional e é movida por homens e mulheres que alçam voo motivados pelo profissionalismo e pela responsabilidade. Essas pessoas trabalham diuturna e incansavelmente para prover a integração nacional, o desenvolvimento tecnológico, a segurança do tráfego aéreo e a permanente vigilância e defesa de nossos céus.

Entre nossas atividades, ressalta-se a grande responsabilidade de manter, ininterruptamente, a segurança da navegação aérea de uma área de 22 milhões de quilômetros quadrados, durante 24 horas por dia, sete dias por semana. Uma missão hercúlea que temos cumprido com maestria, a despeito de tantos desafios. Esse trabalho é reconhecido internacionalmente, colocando o Brasil entre os primeiros países de excelência nos serviços prestados. Prova disso é que, no início deste mês, o País foi reeleito membro do Grupo I — formado por 10 países representantes do sistema de aviação mundial — do Conselho da Organização da Aviação Civil Internacional (OACI) para o período de 2023 a 2025. Isso reforça a posição estratégica do Brasil no Conselho e assegura a continuidade da representação brasileira no maior fórum da aviação civil internacional.

Outro feito significativo, neste ano, foi o lançamento dos dois satélites do Projeto Lessonia-1, equipamentos que utilizam a tecnologia radar para monitorar o nosso território, permitindo observar o terreno, mesmo quando há uma cobertura de nuvens; situação comum, na região amazônica, por exemplo. De emprego dual, ou seja, militar e civil, eles visam atender às necessidades operacionais das Forças Armadas, do Centro Gestor e Operacional do Sistema de Proteção da Amazônia (CENSIPAM), além de agências governamentais. A possibilidade de operarmos essa tecnologia representa um passo muito importante para o conhecimento e o controle do nosso território.

Também trabalhamos pela manutenção do adestramento de nossas tropas, treinamos defesa, controle e integração a bordo de avançadas aeronaves. Para o domínio integral das capacidades do poder aéreo, temos evoluído na modernização de nossa frota. O primeiro Airbus A330-200 a ser convertido em reabastecedor, sob o programa KC-30 da FAB, já está em operação e uma segunda unidade está em processo de incorporação, dando maior versatilidade e alcance à Força Aérea.

Ainda no campo da aviação de transporte, as diversas missões do KC-390 Millennium demonstram, a cada dia, seu destacado valor para a sociedade brasileira. Esse vetor comprovou, mais uma vez, sua alta adaptabilidade, ao realizar, em 2022, o pioneiro lançamento de cargas no continente Antártico. Aproximadamente dois mil quilos de suprimentos materiais foram enviados para os integrantes da Estação Comandante Ferraz, mantida pela Marinha do Brasil.

O projeto dos caças F-39 Gripen adquiriu solidez na égide do orçamento do Estado Brasileiro. Em breve, esses vetores estarão à frente da linha de defesa dos céus brasileiros, representando um salto para novos conceitos operacionais e organizacionais, que, certamente, conduzirão a uma Força Aérea mais eficiente e moderna. Quatro unidades já estão no País, passando pelo processo de certificação e, logo, serão operadas a partir da Base Aérea de Anápolis.

Da mesma maneira que o Patrono da Aeronáutica Brasileira marcou a história da aviação, a Força Aérea Brasileira está sempre almejando o novo, seja no âmbito do preparo dos nossos militares ou na modernização de nossos meios. Nossos avanços significam benefícios para todos os cidadãos brasileiros e, por isso, o objetivo é perene: uma Instituição constantemente renovada, destacadamente operacional e sempre a serviço da sociedade.



Cientistas criam alternativas sustentáveis para o transporte e o armazenamento de alimentos ricos em gorduras, como embrulhos feitos a partir de algas marinhas. Opções disponíveis contêm plásticos e outros produtos de degradação lenta

# Lanche embalado para o futuro

» MARIA LAURA GIULIANI\*

**H**ambúrgueres, batatas fritas, pizzas e pastéis. Essas guloseimas — oferecidas em redes de fast-food — vêm embrulhadas em papéis de uso único que precisam ser resistentes à gordura para garantir a integridade dos alimentos. Para isso, as embalagens geralmente contêm plástico e outros produtos químicos — como as substâncias per e polifluoroalquil (PFAS) —, materiais que preocupam devido à toxicidade e por se concentrarem nos solos, no ar e na água. Cientistas da Universidade Flinders, na Austrália, desenvolveram um bioplástico à base de algas marinhas que poderá resolver o problema. Os polímeros biodegradáveis, apostam, apresentam alternativas ecologicamente mais sustentáveis para os embrulhos.

No projeto, feito em parceria com a empresa alemã one.five, a equipe utilizou extratos de algas marinhas nativas da costa sul australiana. “Eles têm uma estrutura semelhante às fibras naturais das quais o papel é feito”, explicam, em nota, os autores. Segundo Zhongfan Jia, líder da pesquisa, os extratos são transformados por meio de uma metodologia de processamento própria e produzem folhas de biopolímero que, dependendo da utilidade, podem ser cortadas ou envolvidas em várias superfícies.

“Nossos novos tratamentos aumentam o recurso de resistência à gordura das algas marinhas por meio de modificações simples e sem afetar a biodegradabilidade nem a reciclabilidade do papel”, enfatiza. O pesquisador contou ao **Correio** que o alginato polimérico, extraído das algas, veio de uma empresa chinesa, e chega-se ao biomaterial por meio de um processo de produção industrial. “Modificamos quimicamente o biopolímero para permitir que tivesse resistência ao óleo”, explica.

O projeto chamou a atenção de Eduardo Bessa Azevedo, professor do Instituto de Química de São Carlos, da Universidade de São Paulo (IQSC — USP). Bessa, que também atua na área de desenvolvimento de tecnologias ambientais, destaca a dupla vantagem apresentada pelo polímero quanto à questão da biodegradabilidade: a decomposição rápida e a possibilidade de ser reaproveitado. “Isso

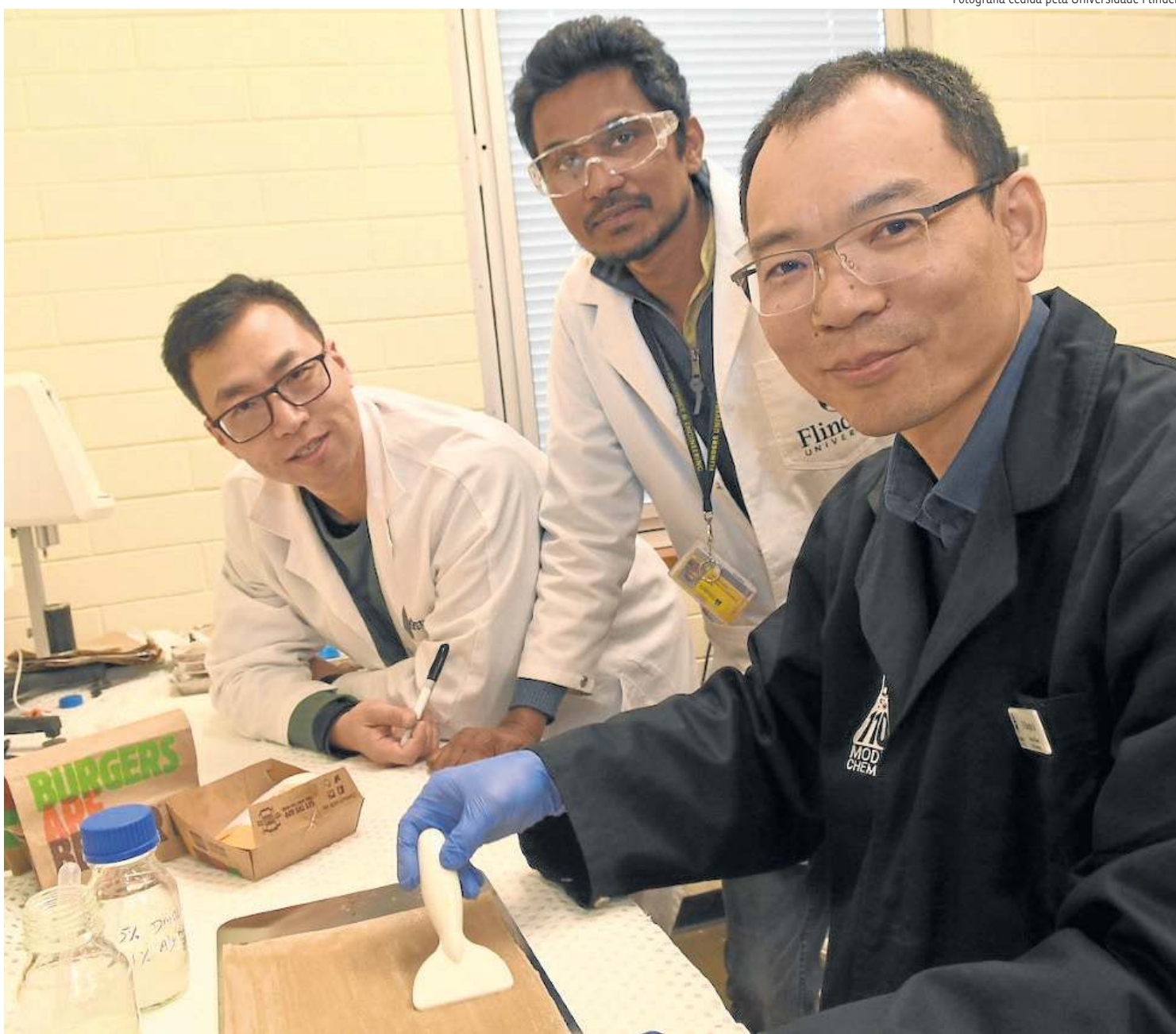

Fotografia cedida pela Universidade Flinders

Equipe da Universidade Flinders apresenta o bioplástico: matéria-prima ainda é um importante capturador do dióxido de carbono

permitirá o processamento do resíduo depois de usado para que ele retorne ao ciclo produtivo. Porém, caso seja descartado, como é um biopolímero, o material será rapidamente biodegradado”, afirma.

## Economia circular

O fato de a solução estar baseada no conceito da economia circular também é destacado pelo professor da USP. Para ele, o projeto australiano resolve dois problemas em uma cadavada só. “Produz-se um polímero que sana, em partes, o problema das embalagens plásticas, enquanto se cultiva uma cultura muito positiva ao equilíbrio ambiental”, diz. “As algas absorvem dióxido de carbono

(CO<sub>2</sub>), sendo grandes aliadas na mitigação do efeito estufa, além de auxiliarem na melhora do ambiente marinho, entre diversos outros benefícios.”

Nas próximas etapas da pesquisa, o grupo pretende aperfeiçoar a estrutura do polímero a fim de melhorar ainda mais a capacidade de resistência à água e à gordura. Zhongfan Jia ressalta que as aplicações do biopolímero não se restringem à indústria da comida rápida. “Espera-se que ele não seja utilizado apenas no fast-food, mas também em embalagens plásticas de forma geral, substituindo os sacos plásticos não degradáveis”, ilustra.

O cientista avalia que, quando a pesquisa sair do laboratório, ela oferecerá alternativas mais sustentáveis aos produtos



**Espera-se que ele não seja utilizado apenas no fast-food, mas também em embalagens plásticas de forma geral, substituindo os sacos plásticos não degradáveis”**

**Zhongfan Jia**, cientista da Universidade Flinders e líder da pesquisa

de origem fóssil hoje disponíveis. “Por serem biodegradáveis, não há prejuízo para o nosso ambiente. Quando disponíveis, serão mais sustentáveis do que os plásticos tradicionais”, destaca.

A opinião é compartilhada por Bessa. O especialista brasileiro adiciona que, no futuro, à medida que as reservas de origem fóssil se tornarem escassas, esses recursos terão altos custos nos processos de extração e produção. A partir disso, tecnologias como a desenvolvida pela equipe australiana serão ainda mais necessárias. “As duas maiores vantagens são que o polímero é biodegradável e proveniente de uma fonte renovável”, enfatiza.

\*Estagiária sob a supervisão de Carmen Souza

# Um sensor de temperatura comestível

Você sabe os perigos de descongelar e recongelar alimentos perecíveis incorretamente? Além de mudanças no sabor e na textura da comida, esse processo pode ser maléfico à saúde, uma vez que pode ocasionar perdas de nutrientes e facilitar a contaminação por micro-organismos patogênicos. A partir disso, pesquisadores do Instituto Italiano de Tecnologia, em Gênova, desenvolveram um sensor capaz de monitorar a temperatura e indicar quando uma comida descongela. A novidade é que o dispositivo é feito a partir de materiais totalmente comestíveis — como sal de cozinha, repolho roxo e cera de abelha —, o que amplia as possibilidades de aplicação.

Segundo os criadores, dispositivos criados anteriormente são capazes de alertar os

fabricantes quando os produtos são expostos a temperaturas indesejadas, mas eles apenas indicam mudanças acima do ponto de congelamento. O novo dispositivo, apresentado na revista científica *ACS Sensors*, fornece um sinal de cores quando o alimento é aquecido acima de uma temperatura específica, que pode ser ajustada de -50° a 0° na escala Celsius.

Para isso, os pesquisadores construíram um dispositivo que gerava correntes elétricas e o testaram em soluções alimentícias ricas em eletrólitos — partículas capazes de conduzir cargas elétricas. A equipe escolheu alimentos como uva, melão e maçã, além de sal de cozinha e sais minerais compostos de cálcio. À medida que as soluções descongelavam, elas conduziam

corrente elétrica que poderiam ser ajustadas, a depender, por exemplo, da quantidade de sal empregada.

Em seguida, o dispositivo foi conectado a um sistema de mudança de cor a partir da corrente elétrica. O grupo, então, reuniu todas as peças do dispositivo em um bloco feito de cera de abelha e demonstrou que o sensor pode ser usado no monitoramento de alimentos congelados.

Os pesquisadores acreditam que o aparelho desenvolvido abre caminho para que elementos comestíveis sejam utilizados em tecnologias seguras e de baixo custo que consigam alertar clientes sobre o histórico de armazenamento de um produto congelado. “O dispositivo pode, assim, ser usado de forma flexível na cadeia de suprimentos. Como sensor, ele

Adapted from ACS Sensors 2022, DOI: 10.1021/acssensors.2c01280

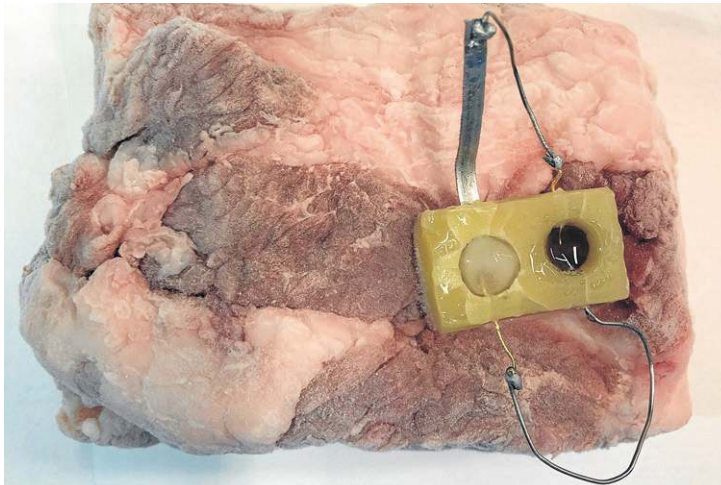

Dispositivo indica o armazenamento em condições não recomendadas

pode medir a duração da exposição a temperaturas acima do limite. Como detector, pode fornecer

um sinal de que houve exposição a temperaturas acima do limite”, indicam os autores do artigo.

## Bioplástico à base de canabidiol

Seguindo o mesmo propósito, pesquisadores da Universidade de Connecticut, nos Estados Unidos, descobriram um ingrediente peculiar para fabricar biopolímeros: o canabidiol (CBD). Produtos à base do óleo de CBD já são desenvolvidos pela indústria farmacêutica, mas a equipe de pesquisa inovou ao criar um material bioplástico que tem potencial para ser usado em insumos médicos, embalagens de alimentos, entre outras finalidades. Detalhes da pesquisa foram publicados na revista *ACS Applied Materials & Interfaces*.

Gregory Sotzing, um dos autores do artigo, contou ao **Correio** que, para criar os biopolímeros, os pesquisadores fizeram uma reação de condensação com cloreto de adipofila — processo usado também para fabricar nylon. Quando aliam o canabidiol ou o cannabigerol (CBG), outro composto canabinoide, ao processo, eles chegaram a um poliéster com ampla faixa de fusão — transformação física da matéria de um estado sólido para líquido — e elasticidade.

Professor do Instituto de Química da Universidade Estadual de Campinas (Unicamp), Marcelo Ganzarolli de Oliveira explica que, uma vez que o polímero foi sintetizado, obteve-se um material sólido. “Para moldar a peça, como os pesquisadores fizeram, é necessário aquecer o polímero para ele se fundir e virar um líquido”, elucida. Segundo ele, a ampla faixa de fusão facilita o processo de moldagem.

Ganzarolli acrescenta que a elasticidade abre opções para diversas aplicabilidades, inclusive em sacolas e embalagens de alimentos. “Em vez de usar materiais que demoram milhares de anos para se degradar no meio ambiente, é possível criar produtos plásticos feitos a partir desse bioplástico”, exemplifica.

O uso médico também é cogitado pela equipe americana. Eles descobriram que os poliésteres de canabidiol e os de cannabigerol não são citotóxicos — nocivos às células —, característica que precisa ser comprovada em futuros testes. Ainda de acordo com o estudo, há indícios de que os polímeros de canabidiol têm atividade antioxidante. “Ser um antioxidante torna esses polímeros particularmente especiais na proteção contra os radicais livres”, explica Gregory Sotzing, que indica possíveis aplicações terapêuticas do material: “Como veículos de transporte de medicamentos, suturas, malhas, cateteres, plásticos de uso único, inclusive plásticos de alto desempenho”.

Para o professor, que pesquisa biomateriais poliméricos com aplicações médicas, as possíveis características antioxidantes e anti-inflamatórias do material podem vir a ser exploradas. “Se confirmadas, esse material pode ser usado para acelerar a cicatrização de feridas”, ilustra. (MLG)



**ECONOMIA /** Lojas começam a abastecer estoques e a enfeitar vitrines com decorações natalinas. Comerciantes esperam vender até 30% a mais do que em 2021. Expectativa positiva também nas contratações temporárias

# Comércio investe alto para o Natal

» ANA ISABEL MANSUR

A expectativa do comércio do Distrito Federal para o período natalino é tamanha, que os preparativos já estão a todo vapor — mesmo a dois meses das festas de fim de ano. As lojas da capital do país começam a enfeitar as vitrines com árvores, guirlandas e Papais Noéis. Nas prateleiras, kits de produtos embalados com laços nas cores vermelha, verde e dourada. Nos armários, estoques abastecidos e espaço para receber as novas levas de produtos, que devem continuar chegando até dezembro. Entre os comerciantes, o clima é de animação. Os responsáveis pelas lojas esperam crescimento entre 25% e 30% nas vendas deste ano, em comparação ao período natalino de 2021.

A previsão positiva é explicada pelo cenário econômico, conforme aponta o economista Francisco Rodrigues. “O índice de confiança do empresário do comércio cresceu bastante, e há expectativa de contratação de mão de obra temporária. Ao mesmo tempo, temos percebido deflação e ingestão de recursos financeiros, como o 13º salário. Então, podemos pensar que (este Natal) será muito melhor do que 2021”, projeta. O prognóstico do especialista é sentido entre os lojistas. Silas Gama Paiva, gerente da Camicado, que comercializa produtos para o lar, espera vender ao menos 30% a mais do que no ano passado. “A expectativa está muito boa”, conta.

O estabelecimento costuma dar início aos preparativos para a festa em outubro, mas, neste ano, a animação é maior. “Nos outros anos, tínhamos alguns produtos antigos. Agora, o estoque está muito renovado e está cheio. Toda segunda e quarta-feira, chegam caminhões de produtos. Os dois últimos que vieram tinham apenas itens natalinos”, anima-se Silas, que prevê aumento de 50% nas vendas em relação a 2020. Na comparação com 2019, período pré-pandêmico, a expectativa também é boa, e o gerente espera superar em 15%. “Depois dessa tragédia (a covid-19), com tantas perdas, o pessoal está juntando mais a família.”

## Contratações

“Bombástico”. É assim que Rozangela Bezerra, gerente do Boticário, sintetiza a expectativa da loja para o período natalino de 2022. Ela espera vender 15% a mais do que no Natal do ano passado, ultrapassando em 20% as vendas de 2020. Em relação a 2019, a previsão é de comercializar 10% a mais. “Nós já estamos vendendo os kits de Natal, já estamos no clima, e percebemos que os clientes também. As vendas têm se mexido muito bem.” Por conta da alta procura, Rozangela precisou contratar quatro pessoas temporariamente, somente neste mês. Acompanhando a previsão das vendas, ela deve chamar mais três colaboradores extras no próximo mês e fechar mais cinco contratações temporárias em dezembro.

Rayana Soares é uma das novas funcionárias e começou na loja há 15 dias. “Estamos a mil. O pessoal já está procurando os produtos para o Natal e as vendas estão aquecidas. O movimento começa a melhorar bastante nesta época”, observa a vendedora, cuja contratação inicial era apenas para um mês. O desempenho de Rayana tem agradado tanto, que, após o término do período temporário, ela será contratada, com carteira

Fotos: Minervino Júnior/CB/D.A.Press



O clima é de animação entre os comerciantes. Decoração e itens natalinos começam a ser vistos nas prateleiras das lojas...



... assim como nas vitrines dos estabelecimentos comerciais, onde o verde, o vermelho, o branco e o dourado dominam



Competente, Rayane será efetivada



Larícia: “já está sendo bem legal”



Rozangela quer vender mais do que em 2021



A expectativa do gerente Silas é muito boa



Sabrina planeja comprar presentes variados



Para Nélio, o “clima” está esquentando

assinada. “Ela superou o que estávamos esperando. É surpreendente”, elogia a gerente.

As perspectivas dos comerciantes do DF sobre a contratação de funcionários temporários para o fim do ano cresceram 61% na comparação com o mesmo período de 2021, segundo o Sistema Fecomércio do DF. Na mesma linha, a previsão de vagas disponíveis quase dobrou: são 3,5 mil, contra 1,8 mil de 2021. Nélio Rodrigo, gerente da Via Veneto, que vende roupas masculinas, incorporou mais dois integrantes para a equipe. Embora não sejam temporários, as entradas foram pensadas para o fim de ano. “Nossa expectativa está lá em cima. Já começou a chegar mercadoria e o clima está esquentando. Só nesta semana, recebemos 105 ternos para o estoque. O pessoal já está vindo comprar e estamos nos preparando para não faltar nada.”

Os produtos mais procurados, de acordo com o gerente, além dos ternos, são camisetas e camisas. Uma das novas colaboradoras da loja é Larícia Alencar. “Já está sendo bem legal (o movimento) e acredito que vai melhorar. Nos meses que antecedem o Natal, a gente espera mais fluxo e vendas.” Apesar da pouca idade, apenas 22 anos, Larícia tem se destacado. “Ela tem sido uma grata surpresa”, avalia Nélio, que espera vender 25% a mais do que no ano passado. Em relação a 2020, ele prevê crescimento de 50%. Na comparação com 2019, a expectativa é de aumento de 15%.

## Consumidores

Entre os clientes, o clima também é de animação. A moradora de Águas Claras, Sabrina Ilha, 25 anos, costuma presentear amigos e familiares no Natal. Embora pense em comprar os presentes apenas em novembro, a jovem planeja as aquisições. “Costumo dar de presente perfumes, roupas, como camisas, blusas e calças, carteiras e acessórios, como brincos”, enumera.

Para atrair a clientela, os centros comerciais apostam em novidades e atrações natalinas. É o caso do Taguatinga Shopping. Quem passa pelo local vê os preparativos a todo vapor. O esqueleto da árvore de Natal de 33 metros está do lado de fora do shopping, junto a uma passarela de cinco metros que rodeia parte do jardim externo. A árvore permite a entrada de pessoas em sua estrutura e, no próximo dia 5, será a grande inauguração do complexo natalino, com a chegada do Papai Noel, show de luzes e muita música. “Isso é muito positivo, vai incrementar ainda mais eh o fluxo de vendas e pessoas”, anima-se Maíra Garcia, gerente de marketing do shopping. “A expectativa é muito boa. Esperamos 20% de crescimento nas vendas e 15% em relação ao fluxo de pessoas.”

## Confiança

O Índice de Confiança do Empresário do DF (Icced-DF) subiu, pela sétima vez consecutiva, em setembro e atingiu o maior patamar em 12 meses: 126,3 pontos. Em relação a setembro de 2021, o número aumentou 7,3%. Ao longo de um ano, o dado se manteve acima da zona de satisfação — 100 pontos. Os números são da Confederação Nacional do Comércio de Bens, Serviços e Turismo (CNC).





## Crônica da Cidade

MARIANA NIEDERAUER | mariananiederauer.df@dabr.com.br

### De volta à velha prancheta

A discussão política se impõe, por razões óbvias, e o diálogo é indispensável de fato. Mas é fato também que em algumas semanas estaremos envolvidos em um dos raros temas unânimes entre os brasileiros: a Copa do Mundo e a torcida incansável pela Seleção.

Será a completa antítese do que se vê hoje dominando noticiários e conversas

em casa ou na rua. Claro que, como em qualquer paixão que aflora, não estamos livres de desentendimentos, mesmo com aqueles que terão papel fundamental em garantir uma possível felicidade indescritível caso nos leve ao fim do mundial no Catar.

A escalção de Tite agradará a todos? Certamente o técnico brasileiro sofrerá críticas por uma ou outra escolha que o torcedor julgará equivocada. Foi assim com Felipão, há 20 anos, com a equipe que trouxe para casa a taça e celebrou, ovacionada pelas ruas, o penta.

Como não lembrar do exato momento naquele 30 de junho, quando o Brasil sagrou-se campeão, talvez por ironia do destino, sobre a Alemanha? Confesso que

apaguei da memória alguns trechos que antecederam. Como quando eu e meus primos picotamos as folhas de papel A4 para jogar ao alto no apito final. Sequer me recordo se eram páginas em branco ou folhas de jornal de dias anteriores. Talvez fossem sobras do carnaval. Só sei que voaram alto ao fim da partida, acompanhada de gritos de euforia.

Esses dias, comecei a assistir a um documentário sobre o título. Tímido, mas nostálgico o suficiente para despertar a vontade de falar sobre o assunto antes mesmo de se encerrar essa eleição complexa. Ronaldo, Ronaldinho, Roberto Carlos, Cafu, Lúcio e outros contaram um pouco do que viveram naqueles anos após a derrota dolorida para a França na

final de 1998 e o que, na avaliação deles, contribuiu para erguer a taça ao fim do torneio na Coreia e no Japão.

Ronaldão revelou que o tope de gosto questionável foi uma tática para desviar o foco de uma lesão que o perseguia. Lúcio relembrou que foi naquele ano, durante a concentração, que o filho nasceu, na Alemanha, onde jogava à época. Nos momentos que antecederam a grande final, um vídeo orquestrado por Scolari emocionou o elenco vencedor ao mostrar toda a energia que a torcida brasileira enviava do outro lado do mundo. Até David Beckham admitiu ver no time e na torcida uma invejável sintonia e força.

Vinte anos mais tarde, cá estamos, com a esperança de trazer de terras

áridas o tão sonhado hexa. Dessa vez, parece ser uma realidade mais próxima. Mas a quem queremos enganar? Sentimos o mesmo em 2006, 2010 e só nós sabemos o quanto queríamos que fosse verdade em 2014. Aquele 2018 parece perdido no passado, mas quatro anos atrás certamente não pensávamos em deixar a Rússia sem mais uma taça.

Pois será que chegou, enfim, o momento do desenganço? Deixaremos novamente a nossa verdade de torcida implacável, obstinada e apaixonada aflorar para inspirar nossos atletas a carregar nos ombros o peso do mundo e a retornarem estrelados e desfilando sob o céu de Brasília o grito da vitória? A hora de torcer e vibrar se aproxima. A bola vai rolar!

### TRÂNSITO

# Grávida morre em capotamento

Carro teria perdido o controle durante uma ultrapassagem e bateu em árvore. O motorista e marido da gestante também morreu. Filha é a única sobrevivente

» NAUM GILÓ

Fim de semana violento nas vias do Distrito Federal. Ontem, um casal morreu após o veículo da família capotar na BR-020, na altura do viaduto de Planaltina, no sentido Brasília. Luana Almeida, grávida de quatro meses, foi lançada para fora do carro, após colisão com uma das árvores da beira da pista.

O motorista, Rafael Almeida, 32, com quem a vítima era casada há 15 anos, ficou preso às feragens, não resistiu aos ferimentos e também morreu. A filha do casal, de apenas 8 anos, foi a única sobrevivente do acidente. Com apenas pequenas escoriações pelo corpo, a criança foi encaminhada para o Hospital Regional de Sobradinho, consciente e orientada, segundo informações do Corpo de Bombeiros Militar do DF.

Um amigo de Rafael, que estava no local, informou ao **Correio** que o casal morador da Estrutural havia saído de uma chácara nas proximidades de Planaltina em direção à cidade para comprar café e sabão. Rafael, que era pintor, estava a trabalho. O agente da Polícia Rodoviária Federal (PRF), Franklin Maia, informou que testemunhas afirmaram que o carro fez uma ultrapassagem e perdeu o controle, percorrendo 32 metros até bater com o teto na árvore. Franklin também informou ao **Correio** que os pneus não estavam em estado adequado de conservação, o que pode ter contribuído para a tragédia.

“É algo completamente inesperado. Para sempre vou lembrar dos

momentos bons que tive ao lado da minha irmã. Em 25 de setembro, fizemos uma festa de aniversário surpresa para ela”, lamenta Braitne Júnior, 34, irmão de Luana. O guincho da Polícia Civil removeu o veículo da cena do acidente por volta do meio-dia e o levou para a perícia investigar as causas da tragédia.

#### Cuidados na estrada

Durante todo o ano de 2021, o Departamento de Trânsito do Distrito Federal (Detran-DF) registrou 27 acidentes de trânsito envolvendo capotamento ou tombamento com vítimas fatais. Até agosto deste ano, foram sete fatalidades da mesma natureza nas vias do DF.

Franklin Maia, da PRF, fala da importância de verificar a manutenção do veículo antes de circular pelas estradas, sobretudo no período de chuvas, quando as pistas ficam mais escorregadias e mais propícias para a ocorrência de acidentes. “É necessário verificar se o pneu alcançou o índice TWI, que indica o desgaste além do recomendado no aro de borracha. Caso o índice indique algo próximo do limite de desgaste, troque-o. Não espere chegar ao limite, porque você fica mais vulnerável a acidentes”, explica o agente. “No limite de desgaste, a borracha perde a capacidade de drenar a água, facilitando o deslizamento do veículo sobre a água acumulada na pista”, alerta.

O agente também destaca outros itens de segurança, como freio, cintos de segurança e o respeito às regras de trânsito.

Naum Giló/CB



Luana, o marido, Rafael Almeida, 32 anos, e a filha, de 8 anos, tinham saído de uma chácara nas proximidades de Planaltina

Divulgação/CBMDF



Acidente aconteceu depois que um pneu do veículo estourou

### Nove pessoas feridas em van

Uma van que transportava 10 pessoas, sendo cinco adultos e cinco crianças, capotou na tarde de ontem, no km 06 da BR-060, sentido Alexânia (GO). Segundo informações da Polícia Rodoviária Federal (PRF), o acidente aconteceu depois que um dos pneus do veículo estourou.

O Corpo de Bombeiros Militar do Distrito Federal (CBMDF) atuou na ocorrência e, segundo a equipe de militares que esteve no local, nove pessoas foram levadas a hospitais para atendimento. Apenas o motorista da van recusou o atendimento, permanecendo no local do acidente.

Seis das nove vítimas foram transportadas pelo CBMDF, sen-

do quatro adultos e duas crianças. De acordo com a assessoria do Corpo de Bombeiros, as outras três pessoas ficaram sob a responsabilidade da Concessionária Triunfo, que administra a rodovia, e pelo Serviço de Atendimento Móvel de Urgência (Samu).

Todos os ocupantes do veículo transportados estavam estáveis, conscientes, queixando-se de dores pelo corpo e, as que foram atendidas pelos bombeiros acabaram levadas para o Hospital Regional de Santa Maria (HRSM) e para o Instituto Hospital de Base (IHBB).

Tanto a PRF quanto o CBMDF informaram que nenhuma das vítimas se feriu gravemente no acidente.

Divulgação/PMDF



Um dos carros roubados foi alvejado por tiros

### VIOLÊNCIA

# Roubo com perseguição e refém

Um criminoso foi preso, ontem, depois de cometer crimes em sequência em São Sebastião. Segundo a Polícia Militar do Distrito Federal (PMDF), um criminoso roubou um carro e fez a dona do veículo de refém, na região do Café sem troco.

Ainda de acordo com a polícia, a vítima foi abandonada na BR-251. Em seguida, o criminoso

teria colidido o veículo no balão que dá acesso à região de São Sebastião. “Nesse momento, o indivíduo roubou outro carro e realizou uma série de roubos em uma parada de ônibus, nas proximidades da DF-140”, informou, em nota, a PMDF.

A corporação informou que as vítimas denunciaram para uma equipe de policiais que

patrulhavam o local e passaram características do homem. “Durante o patrulhamento, os militares avistaram o carro e iniciaram o acompanhamento. Percebendo a aproximação da viatura, o homem acelerou com o objetivo de fugir”, ressaltou o texto enviado pela polícia.

Segundo a PMDF, durante a perseguição, o carro do fugitivo

colidiu com outros veículos e atropelou um motociclista. “Com o apoio de outras viaturas da área, equipes da Patrulha Tático Móvel (Patamo) e o helicóptero do Batalhão de Aviação Operacional (Bavop), os policiais conseguiram fazer o cerco e realizar a prisão do assaltante que estava escondido em um lote”, informou a nota.

### Obituário

Envie uma foto e um texto de, no máximo, três linhas sobre o seu ente querido para: SIG, Quadra 2, Lote 340, Setor Gráfico. Ou pelo e-mail: [cidades.df@dabr.com.br](mailto:cidades.df@dabr.com.br)

#### Sepultamentos realizados em 23 de outubro de 2022

##### » Campo da Esperança

Ana Maria de Jesus Amaral, 70 anos  
Arthur Almeida Nunes, menos de 1 ano  
Augusto da Silva Cruz, 9 anos  
Beatriz Nunes da Costa, menos de 1 ano

Joaquina Almeida da Costa, 88 anos  
Nimir Henrique de Souza, 83 anos  
Vera Lúcia Borba Maia, 70 anos  
Vilma Resende de Carvalho, 69 anos

##### » Gama

Carmelita Alves de Sousa, 92 anos

Eduardo Braga Santos, 39 anos  
Francisco Martins Ferreira, 61 anos  
Josafa Nascimento Silva, 55 anos

##### » Planaltina

Agleidison Venancio do Nascimento, 42 anos  
Ana Gláucia dos Santos Peres, 50 anos  
Benedito Biserra de Aguiar, 77 anos

Elizabete Araujo dos Santos, 71 anos

##### » Sobradinho

Damiana Martins da Conceição Oliveira, 84 anos  
Ellen Gomes Soares, 21 anos  
Inácia Rodrigues Pena, 85 anos

##### » Taguatinga

Ana Caroline Alves

Musskopf, 22 anos  
Antonio dos Santos Cardoso, 50 anos  
Claudionor Moraes de Araújo, 65 anos  
Vandenberg de Andrade Pordeus, 53 anos

##### » Jardim Metropolitano

Antonio Teixeira de Moraes, 60 anos

Aliete Mello de Castro, 78 anos (cremação)  
Ana Dirce Salomon Bottega, 51 anos (cremação)  
Conceição de Maria Matos Saldanha, 78 anos (cremação)  
Pedro de Abreu Cavalcante, 82 anos (cremação)





## No Dia da Construção Civil, Ibaneis entregará escrituras do Pro-DF ao setor

A próxima reunião de diretoria do Sinduscon-DF terá uma programação especial em celebração ao Dia da Construção Civil. O evento será amanhã, terça-feira, no auditório da entidade, a partir das 9h30, com a presença do governador Ibaneis Rocha. Ele entregará documentos relacionados ao Pró-DF E, especialmente, o contrato de concessão de uso de um terreno no SIA para o Sinduscon.

### Uma década de espera

Ao todo, serão entregues 12 escrituras do Pró-DF; quatro contratos de concessão do Pró-DF, incluindo o do Sinduscon-DF e quatro escrituras do programa Desenvolve-DF. Alguns processos, assim como o do sindicato, tramitavam há mais de 10 anos.

### Centro de formação

“Após aguardarmos 13 anos, vamos buscar implantar algo que valorize o SIA, como um centro de formação em parceria com o Senai, para colaborar na capacitação de mão de obra

Divulgação/Senai



para a construção civil”, explica o presidente do Sinduscon, Dionyzio Klavdianos.

### Terracap

Estarão na solenidade o presidente da Terracap, Izídio Santos, juntamente com o diretor de regularização social e desenvolvimento econômico, Leonardo Mundim; o diretor técnico, Hamilton Lourenço. Além de secretários de estado e presidentes de entidades do setor.

MagazineLuiza/Divulgação



## Manifestação de repúdio

O Grupo Mulheres do Brasil, que reúne mais de 100 mil associadas no país, divulgou um manifesto de repúdio aos ataques sofridos por Cármen Lúcia e Marina Silva. A entidade destacou que “é um movimento suprapartidário que luta para que as mulheres tenham protagonismo na política e demais espaços de poder”. O grupo foi criado em 2013 pela empresária Luiza Trajano, junto com outras grandes lideranças femininas empresariais e da sociedade civil.

## Solidariedade

“O Grupo se manifesta para oferecer a elas toda nossa solidariedade e apoio. Repudiamos as tantas agressões a mulheres que lutam por um país melhor, que quase sempre envolvem insinuações de cunho sexual e atentam contra a dignidade”, destaca a nota oficial, assinada pelo Grupo Mulheres do Brasil.

## Decisão sobre funcionamento de lojas durante a Copa

Diretores do Sindicato do Comércio Varejista do DF e do Sindicato dos Empregados no Comércio se reunirão esta semana para decidir os horários de funcionamento das lojas em dias de jogos da seleção brasileira na Copa do Mundo, de 20 de novembro a 18 de dezembro. A decisão a ser tomada envolve mais de 30 mil lojas de rua e de shoppings e 120 mil funcionários em todo o DF.

### Tvs nas lojas

As três primeiras partidas do Brasil serão dia 24/11, às 16h, dia 28, às 13h e 2 de dezembro, às 16h, sempre no horário de Brasília. A tendência é que, nos horários dos jogos, cada loja coloque televisores para que os seus funcionários vejam as partidas.

### Sem parar, devido ao Natal

“Estaremos a um mês do Natal e num movimento crescente de vendas. O mais sensato é o comércio funcionar normalmente, com os funcionários das lojas assistindo às partidas pela tv”, avalia o presidente do Sindivarejista, Sebastião Abritta (foto).



## Projeção de crescimento agradou empresas do comércio e de serviços

Divulgação



Durante reunião de diretoria da CNC, na sede da entidade no Rio, o ministro Paulo Guedes afirmou que o governo mudou o eixo do crescimento: dos investimentos públicos para os investimentos privados. “O eixo de crescimento da economia brasileira agora é o setor privado”, declarou. De lá saiu, no final da semana passada, o ruído sobre desatrelar as aposentadorias e pensões da correção inflacionária. Guedes teve de esclarecer depois que isso não significaria perda aos aposentados, pois a correção dos pagamentos poderia ser até maior que a da inflação. À parte da polêmica sobre o tema, os empresários que participaram do evento saíram com uma avaliação positiva apresentação de Guedes. O ministro projetou para a próxima década um crescimento de 3,5% a 4% da economia brasileira ao ano se o país avançar em reformas e manter as políticas atuais.

**MOBILIDADE /** Moradores de Vicente Pires e Park Way sofrem com o serviço de transporte público. A frota de 44 carros não é suficiente para atender a demanda dos usuários, que recorrem ao transporte pirata

# A eterna espera pelo ônibus

» CARLOS SILVA\*  
» RAFAELA MARTINS

A qualidade do transporte público deixa muito a desejar em algumas regiões administrativas como Vicente Pires e Park Way. Usuários do serviço reclamam da rotineira falta de ônibus, pontos de parada depreciados e descumprimento de horários.

De acordo com a Secretaria de Mobilidade do Distrito Federal (Semob), Vicente Pires é atendida por 44 coletivos, os quais realizam 200 viagens por dia útil, em 12 linhas. Pelos depoimentos de usuários, a frota não é o suficiente.

A cuidadora de idosos Maria Aparecida, 53 anos, mora e tem emprego em Vicente Pires. Mesmo assim, a escassez de coletivos na região e o descumprimento de horários faz o tempo de ida e volta quase quadruplicar. “Os ônibus não passam. Sempre passam a cada 1h, quando cumprem esse horário. Se eu perco o das 16h, só poderei pegar o de 16h40. Circulam na hora que querem, não têm horário”, reclama.

Quem vai à região apenas a trabalho também enfrenta contratempos. Analice Cavalcante, 37, moradora de Santa Maria, é vendedora em Vicente Pires. Além de precisar de dois ônibus para chegar à região, o ponto em que aguarda para retornar a sua casa está acima do nível da calçada, com parte do chão quebrado. “Está precário. Imagino a situação de alguém com dificuldade de locomoção que tenha que esperar aqui. Em dias de chuva, isso também pode resultar em acidente”, receia.

## Piratas

Mesmo com 110 coletivos, os quais realizam 925 viagens por dia útil, outra região de Brasília que sofre com a escassez de ônibus é o Park Way. Sem transporte, muitos recorrem aos carros piratas, como é o caso de Simone Santos, 50, moradora de Santa Maria e mensalista de serviços domésticos há 23 anos. “Na minha quadra não passa transporte circular. Por isso, a gente recorre à lotação (transporte clandestino), porque você ligou e ele vai buscar. Além dos ônibus não passam, eles escolhem as quadras que vão. Tem dias que eu saio às 16h, espero até as 18h30, e não aparece um ônibus. Se você não ligar para um motorista de lotação, não dá pra sair daqui”, lamenta.

Enquanto a equipe de reportagem do **Correio** apurava a situação, Simone embarcava em um transporte ilegal com a amiga Cleunice Sousa, 46. Também diarista, ela se mudou para a Vila Cauhy, no intuito de reduzir a quantidade de veículos que tinha de pegar para chegar ao emprego. Mesmo assim, ainda encara a demora. Muitas vezes, desiste e faz o percurso a pé para não ser prejudicada. “Nem todo dia dá pra esperar, se não eu me atraso. E o ônibus que vai para a quadra que eu trabalho passa somente uma vez no dia”, conta.

O vigilante Euzemar Silva, 68, tem de se deslocar diariamente para a escola onde trabalha há cinco anos e faz plantões nos fins de semana. A solução para ele também é recorrer aos piratas, que se intitulam

loteiros. “Chega fim de semana, não tem transporte mesmo, não tem nada. A solução é chamar um deles”, comenta.

Leonardo Oliveira, especialista em trânsito e professor de Arquitetura e Urbanismo da Universidade Católica de Brasília (UCB), avalia que o governo deve investir na “complementação e implementação de um sistema de transporte público eficiente e adequado às características da cidade, do setor, da quadra, do lugar, até entregar o pedestre à calçada de seu destino. Para tal, precisa-se de investimento e sustentabilidade”. O sistema, segundo Oliveira, deve ser no formato de árvore, no qual cada nível tenha um fluxo próprio.

## O outro lado

Questionada, a Semob reformou que estão em análise ações para lidar com a escassez de coletivos em ambas as regiões. Em nota, o órgão afirmou que “monitora diariamente as linhas de ônibus de todo o DF, visando a melhoria no sistema e o conforto dos usuários”.

A pasta também garantiu que ampliações no número de viagens, adequação de itinerários e implantação de novas linhas são realizadas rotineiramente, tomando como base estudos técnicos e solicitações de usuários.

Para solicitar ajustes em linhas de ônibus ou enviar reclamações, o cidadão deve entrar em contato com a Ouvidoria do GDF pelo telefone 162 ou por meio do site <http://ouv.df.gov.br/>.

\*Estagiário sob supervisão de Márcia Machado

Ed Alves/CB/D.A Press



Em Vicente Pires, Analice Cavalcante convive com a falta de transporte público e paradas de ônibus precárias

## RECOLHIMENTO CAUTELAR E VOLUNTÁRIO DE LOTE

A Boa Vista Alimentos Ltda, CNPJ 37.356.854/0001-15, em linha com nosso compromisso de oferecer um produto com o máximo nível de qualidade, informa que as unidades do lote 15678 comercializadas no Brasil, dos produtos abaixo citados deverão ser recolhidos por ter sido detectada a presença de Salmonella spp em análise de uma amostra do mesmo lote como parte do nosso programa de autocontrole.

MARCA: BOA VISTA ALIMENTOS TIPO DE EMBALAGEM: PLÁSTICA POLIETILENO. LOTE: 15678  
DATA DE ABATE: 04/08/2022 DATA DE EMBALAGEM: 05/08/2022 DATA DE VALIDADE: 02/11/2022

CARNE RESFRIADA DE BOVINO SEM OSSO- PEITO (Nº DO REGISTRO NO MAPA 0020/3624), Código de produto 83.  
CARNE RESFRIADA DE BOVINO SEM OSSO- PEITO (Nº DO REGISTRO NO MAPA 0020/3624), Código de produto 729.  
CARNE RESFRIADA DE BOVINO SEM OSSO-MÚSCULO-DO-DIANTEIRO (Nº DO REGISTRO NO MAPA 0020/3624), Código de produto 176.

Eclarecemos que, caso os produtos do lote de produção acima não sejam completamente fritos, cozidos, assados ou manuseados adequadamente, o seu consumo pode representar risco à saúde, incluindo vômito, dores abdominais, diarreia e, em casos mais graves, febre.

Aos consumidores detentores da(s) unidade(s) do lote acima mencionado recomenda-se que entrem em contato via nosso Serviço de Atendimento ao Consumidor através do número (62) 3516-1300 ou pelo site [www.boavistaalimentos.com.br](http://www.boavistaalimentos.com.br), para substituição dos produtos sem custos ao consumidor.

REAFIRMAMOS NOSSO COMPROMISSO EM OFERECER UM ALTO PADRÃO DE QUALIDADE DOS NOSSOS PRODUTOS.

\*Fonte: <https://www.gov.br/saude/pt-br/assuntos/saude-de-a-a-z/s/salmonella-salmonelose>

RECALL



## Consumidor Direito + Grita

Os produtos nas prateleira estão ficando cada vez menores e os preços continuam lá em cima? O fenômeno ocorre, na maioria das vezes, quando há intenção de fazer reajustes sem que o consumidor perceba

# Saiba se proteger da redução

» JOSÉ AUGUSTO LIMÃO\*  
» RAISSA CARVALHO\*

Você já teve a impressão que um produto acabou antes do previsto, mesmo sendo usado poucas vezes? E o pior, pagando o mesmo preço de uma embalagem maior? Isso está se tornando mais comum, e tem nome: Reduflação. A prática ocorre quando há a redução do tamanho das embalagens, conteúdo dos produtos e quantidade de unidades sem a proporcional diminuição nos preços.

O artista Julio Cesar, 56 anos, não conhecia o conceito de reduflação, mas sentiu as suas consequências na pele. "Como eu preciso adquirir tintas para pintar as minhas telas, vejo isso acontecer a cada compra. Antes conseguia comprar um pote com 500ml por um determinado valor, hoje compro o de 300ml e estou pagando mais do que quando levava o de 500ml", relata o morador da Vila Planalto.

### Crise e Inflação

O advogado Alessandro Marcello, especializado em direito do consumidor, conta que a prática da reduflação tem, na maioria das vezes, a intenção de reajustar o preço do produto sem que o consumidor perceba esse acréscimo, já que está levando o mesmo produto, só que agora em uma quantidade menor. Ele também aponta um outro fator que atua nesse cenário: a inflação. "Vale frisar que esse fenômeno ocorre tendo em vista a alta inflação e o não reajuste de salário dos consumidores, isso faz com que o comércio encontre alternativas para contrabalancear as diferenças", afirma o especialista.

Como identificar quando um produ-

### Fique sempre de olho aberto!

- » Sempre olhe as embalagens dos produtos, para conferir as informações
- » Pesquise o mesmo produto em várias lojas, para comparar o preço
- » Caso se sinta lesado pela empresa, o consumidor deve procurar o Procon para realizar a denúncia

to sofreu alterações? Hoje, chega a ser difícil encontrar um produto que tenha o ingrediente e quantidade que aparenta na ilustração da sua embalagem, sendo assim, em tese, a empresa não viola a norma, mas acaba confundindo o consumidor e isso sim é uma prática abusiva do mercado. O artigo 31 do Código de Defesa do Direito do Consumidor (CDC), diz que toda informação ou publicidade importante veiculada por qualquer meio de comunicação obriga o fornecedor a mostrar essas alterações de forma clara ao público.

Alessandro aponta que, como rege a lei, o aviso de que o produto foi reduzido deve estar na embalagem ao longo dos seis meses seguintes do momento da alteração, em cor de destaque e em tamanho de fonte 12, "também deve ser explícita: se um pacote de bolacha, por exemplo, passar a ter 4 unidades a menos, essa informação deve estar clara para o consumidor", concluiu.

### Atenção às escolhas

Diante dessa situação, o consumidor acaba tendo que encontrar maneiras para continuar comprando seus produtos sem gastar tanto e tendo que fazer a escolha entre um produto ou outro. A



cabeleireira Maria de Souza, 53, moradora de Planaltina relatou que antigamente no mercado com R\$ 600 comprava o básico, porém, hoje, com R\$ 800 está levando bem menos que antes. "Produtos como sabão, arroz, margarina, enlatados e material de limpeza estou tendo que trocar, a gente vai driblando os preços para poder comprar."

Nesse cenário, é preciso que o consumidor fique sempre atento ao preço, a qualidade e a quantidade do produto na hora de ir às compras, como explica o advogado Ricardo Morishita. "Cuidado para não levar 'gato por lebre! Marcas populares têm a oportunidade de conquistar o consumidor, entregando

preço, quantidade e qualidade. O fato é que as escolhas do consumidor podem fazer a diferença!", orienta.

Desse modo, o poder de decisão no final das contas é do consumidor, que pode buscar produtos em diversos mercados, sites e lojas para tentar minimizar os efeitos da inflação e da reduflação, dessa maneira conseguindo fazer suas compras com qualidade e preço.

### Como Denunciar

O consumidor que se sentir lesado na hora das compras pode procurar diversos meios para denunciar possíveis infrações. O primeiro é ir até o Procon

mais próximo de sua residência e encaminhar sua reclamação. Também é possível fazer reclamações pelo site do [Consumidor.gov.br](http://Consumidor.gov.br), sendo um dos modos mais usados para denunciar violações das diretrizes do CDC. É um serviço público que permite a ligação direta entre clientes e empresas para tentar solucionar problemas dessa natureza. O consumidor também pode procurar instituições como a Senacon (Secretaria Nacional do Consumidor) e órgãos governamentais de proteção aos clientes.

\*Estagiários sob a supervisão de Márcia Machado

### » ALIEXPRESS PRODUTO NÃO ENTREGUE

» VALTER PEREIRA GOMES  
Planaltina

O garçom Valter Pereira Gomes, 46 anos, entrou em contato com a coluna *Grita do Consumidor* porque, em maio de 2022, realizou a compra de um capacete para bicicleta no site AliExpress. O morador de Planaltina conta que após passar o prazo de entrega do produto, conferiu o aplicativo da loja e viu que o capacete estava nos correios para retirada. Porém, ao tentar localizar o produto, o garçom se deparou com a resposta de que a unidade dos correios não havia sido localizada. "Eu sempre comprei pela internet e nunca tinha acontecido isso de não chegar o produto. Não recebi o produto nem o dinheiro de volta, eu recebendo qualquer um dos dois já está de bom tamanho."

#### Resposta da empresa

» Sobre o caso, a Aliexpress alega que o capacete realmente não foi entregue no prazo determinado, e que a empresa realizou o pedido de compensação ao cliente, para que não seja penalizado pelo ocorrido. Após o pedido ser aceito, Valter receberá, por Pix, o valor total do produto dentro de 3 a 20 dias úteis.

#### Comentário do Consumidor

» Quero agradecer ao Correio Braziliense que, diante do problema com a Aliexpress, consegui resolvê-lo com agilidade. O pedido estava há mais de quatro meses atrasado e sem estornar o dinheiro. Espero que a empresa tenha mais responsabilidade ao entregar o produto no prazo.



### » TIM/CLARO LIGAÇÕES IRRITANTES

» VICENTE NETO  
Lago Norte

O aposentado Vicente Netto, 77 anos, morador do Lago Norte, procurou a coluna *Grita do Consumidor* para reclamar das ligações insistentes das operadoras de telefonia Tim e Claro. Segundo o aposentado, as ligações são sempre para oferecer planos e tirar o seu sossego. "Um pesadelo! Chega a ser criminoso, lavagem cerebral é pouco, todo dia amolam e tiram do sério seus assinantes, com telefonemas de robôs ou funcionários", irrita-se.

#### Resposta da empresa

» Até o fechamento desta edição, a equipe de reportagem do *Correio* não obteve posicionamento da Operadora Claro sobre o caso. Já a Tim alega que está de acordo com todas as regras que dizem respeito ao bloqueio de ligações com ofertas de serviços, no "Não me perturbe", iniciativa da Anatel. Os consumidores podem se cadastrar para conter ligações indesejadas de serviços de telefonia.

#### Comentário do Consumidor

» Alguém da Claro me ligou, reiterei a indignação que manifestei ao *Correio*, cortei a conversa mole da atendente da companhia. Nessa linha, tenho idêntico repúdio para a Tim. Prestaram, sim, bom serviço. No entanto, se ambas parassem de me amolar com insistentes telefonemas seria ótimo.

### RECLAMAÇÕES DIRIGIDAS A ESTA SEÇÃO DEVEM SER FEITAS DA SEGUINTE FORMA:

- » Breve relato dos fatos
- » Nome completo, CPF, telefone e endereço
- » E-mail: [consumidor.dfg@dabr.com.br](mailto:consumidor.dfg@dabr.com.br)
- » No caso de e-mail, favor não esquecer de colocar também o número do telefone
- » Razão social, endereço e telefone para contato da empresa ou prestador de serviços denunciados
- » Enviar para: SIG, Quadra 2, nº 340 CEP 70.610-901 Fax: (61) 3214-1146

### Telefones úteis

Anatel 1331 | Anac 0800 725 4445 | ANP 0800 970 0267 | Anvisa 0800 642 9782 | ANS 0800 701 9656 | Decon 3362-5935 | Inmetro 0800 285 1818 | Procon 151 | Prodecon 3343-9851 e 3343-9852



# FESTA PELOS 33 anos DE Samambaia

Fundada em 1989 para acolher moradores de invasões, a 12ª Região Administrativa do Distrito Federal é, atualmente, uma das áreas que mais cresce no país

» LUCIANA DUARTE\*  
» RAÍSSA CARVALHO\*

Samambaia está em festa. Comemorando 33 anos nesta terça-feira, a 12ª Região Administrativa (RA) do Distrito Federal apresenta os moradores e visitantes com uma programação comemorativa pelo legado de acolhimento e prosperidade para os que escolheram a cidade como lar.

Criada em 1989, para assentar famílias oriundas de ocupações não planejadas em Taguatinga e Ceilândia, hoje, abriga 8% da população da capital federal e está entre as regiões que mais se desenvolvem no Brasil, segundo dados da administração local.

Com a fundação, a cidade começou a atrair pessoas de outras regiões do país em busca de melhores condições de vida. O mineiro Gilson Assis de Faria Pena, 60 anos, chegou há 27 anos e nunca mais partiu. Mudou-se para trabalhar, segundo ele, na primeira drogaria da cidade. Ao falar com o **Correio**, o farmacêutico exibiu, cheio de orgulho, o diploma de honra ao mérito recebido em 2021, como celebridade empresarial. "Gosto de tudo aqui, mas principalmente das ruas, porque são bem largas e planejadas", afirma.

## Festa na rua

Com a vida voltando à normalidade, após os dois anos de pandemia, a comemoração retoma os protocolos tradicionais aguardados pelos moradores, como o desfile cívico e o corte do bolo, marcados para ocorrer às 9h, no dia 25, na 1ª Av. Norte 206/406. Além disso, estão previstos shows, exposições e homenagens aos pioneiros.

Os festejos também oportunizarão a prestação de serviços e atendimentos à comunidade. "Pensando em trazer facilidade e comodidade para a população de Samambaia, as carretas do Na Hora, da Defensoria Pública e da Mulher estarão na cidade ofertando acompanhamento jurídico, e consultas de saúde", informou a RA, por meio de nota.

## Comunidade

Programação oficial, artistas, moradores e ONGs se reuniram em torno de um projeto chamado Samambaia Turística, com a finalidade de divulgar a cultura local. Ontem, em meio a um evento com batalha de rimas, foi lançada a página [samambaiaTuristica.com.br](http://samambaiaTuristica.com.br), com informações sobre a história da cidade, atrações turísticas, eventos locais e assuntos de interesse do cenário cultural da cidade.

O rapper e produtor musical Tiozão BKZ, 21 anos, é um dos artistas envolvidos com o projeto. Morador da cidade há um ano, o artista sente-se ligado ao local, principalmente pela cultura. "Curto os restaurantes daqui, tem uma variedade muito boa e a cultura local é bem forte. O hip hop, que é onde mais me identifico, é muito presente na cultura musical da cidade", enfatiza.

## Turismo

Urbanisticamente bem estruturada, a cidade conta com atrativos turísticos para entreter os visitantes e moradores. Para os amantes da natureza, há os parques Gatuné e Três Meninas. Neste último, além de um ambiente com muito verde e o agradável contato com a natureza, há pista de skate, parques infantis, quadras poliesportivas e ciclovia. O nome remonta à origem, na década de 1960. O parque era uma fazenda, onde o proprietário mandou construir três casinhas idênticas, destinadas às filhas. As construções foram restauradas e ainda podem ser visitadas, pois integram o patrimônio histórico da região.

A dona de casa Liandra da Silva Carvalho, 34 anos, uma das frequentadoras do parque, chegou em Samambaia há pouco mais de um ano e se

Daniella Sasaki/Esp. CB/D.A Press



A igreja da barca é parada obrigatória para os adeptos do turismo religioso

Denio Simoes/Agencia Brasília



Desde 2018, o Complexo Cultural de Samambaia é palco da diversidade artística

Alice Lira/Cinese Filmes/Divulgacao



Muito ativa, a cidade recebe festivais culturais, promove oficinas de artes visuais, dança, audiovisual

Raíssa Carvalho



Liandra Carvalho, 34 anos, aproveita a estrutura da cidade com as filhas

Raíssa Carvalho



O farmacêutico Gilson Pena, 60, é um dos pioneiros

## Programação da Administração Regional

- » 20 à 28/10 — Oficinas — Cultura nas cidades — Estacionamento da Castelo Forte — 14h às 18 e 20 às 23
- » 25/10 - Desfile Cívico e corte do bolo — 9h — canteiro central 1ª Av. Norte 206/406
- » 25/10 — Missa de ação de graças — 19h — Paróquia Nossa Senhora Aparecida
- » 25 e 27/10 — Carreata e ônibus Sesc Mulher (agendamento prévio) — 9h — Escola Classe 431, Samambaia Sul
- » 27/10 — Dia no circo — Evento social — Circo Vitória
- » 27 a 29/10 — Cultura nas cidades — show — 9h — Estacionamento Castelo Forte
- » 28/10 — Sarau complexo — 19h — QR 629, CJ 4 — Expansão de Samambaia
- » 3 à 5/11 — Carreata e ônibus Sesc Mulher (agendamento prévio) — 9h — Escola Classe 431, Samambaia Sul
- » 4 à 6/11 — 19º Despertar da dança — 19h — Complexo cultural de Samambaia — Mostra avaliativa e competitiva

encantou com a cidade. "Sou do Nordeste e tinha vontade de conhecer Brasília. Vim e fiquei. Aqui, gosto do transporte, do comércio, dos lugares para passear com as crianças, como o Parque Três Meninas", enumera.

Se a gastronomia local for a pedida, na Praça do Pastel se encontra uma barraca com o famoso "Samambaião", um pastel de 1kg. Para os interessados em turismo religioso, a Paróquia Santa Luzia é um atrativo. Fundada em 1996, idealizada pelo padre italiano Alberto Trombini, possui capacidade para 960 pessoas e tem duas missas diárias. Com formato de navio, a Igreja da Barca, como é conhecida, foi eleita o cartão postal da cidade em 2020. Com linhas arquitetônicas harmoniosas, o altar é uma réplica da própria igreja, esculpido em mármore.

O Complexo Cultural de Samambaia é o lugar para os que buscam a diversidade de expressão artística. O local é composto pelo cineteadro Verônica Moreno, sala de leitura, salas de oficinas de artes visuais, dança, audiovisual e, ainda, um galpão multiuso.

A servidora da Secretaria de Cultura e Economia Criativa do GDF e gerente do complexo cultural Suellen Rodrigues conta que o local foi inaugurado no final de 2018 e, desde então, continua em atividade. "Paramos um ano e meio, durante a pandemia, mas sempre temos atividades artísticas, artes cênicas, musicais, oficinas de capoeira, oficina de ballet e outras linguagens artísticas no espaço"

\*Estagiárias sob a supervisão de Juliana Oliveira



# Tome Nota

As informações para esta seção são publicadas gratuitamente. O material de divulgação deve ser enviado com informações completas do evento (inclusive data e preço), no mínimo cinco dias úteis antes de sua realização.

## CURSOS

### Anatomia

No sábado, a Universidade Católica de Brasília promove o curso de Anatomia da Face. O evento é voltado para estudantes e profissionais da saúde, que buscam conhecimento nesta área. Serão abordados temas como ossos e músculos, vasos, nervos e zonas de risco da face na aplicação da Harmonização Orofacial (HOF), entre outros. A inscrição custa R\$ 200 e pode ser realizada no site: <https://bitly.com/MFyihAc>

### Mobilidade

A Leos's Bikes oferece, no próximo sábado, um minicurso sobre mecânica emergencial para bicicletas. O evento é presencial e ocorre na loja oficial do organizador, em Ceilândia. Vale lembrar que há limite de 15 vagas. O interessado poderá ver conteúdos como uso de ferramentas e kits de reparo, trocas e remendos de câmara de ar e pneus, Regulagem de marchas, etc. O curso é gratuito, com inscrições no site Sympla.com: <https://bitly.com/AecxyIDu>

### Processo seletivo

O Instituto Federal de Brasília (IFB) divulgou o edital do Processo Seletivo 2022/2 com oportunidades gratuitas nas dez unidades do Distrito Federal. São mais de 2400 vagas, 946 para o Ensino Médio Integrado; 1039 em curso subsequente presencial (ou pós-médio); 180 vagas subsequente EaD; 280 para o Proeja; e 50 em curso concomitante em regime de alternância. As inscrições (gratuitas) podem ser feitas até o dia 25/11 pelo site [processo.seletivo.ifb.edu.br](https://www.processeletivo.ifb.edu.br).

### Pós-graduação

A Unyleya — instituição de ensino 100% à distância — e a Fundación General de la Universidad de Valladolid, da Espanha, oferecem 30 vagas de pós-graduação em responsabilidade penal de pessoas jurídicas, forense e compliance em âmbito internacional e nacional. Voltadas para advogados, assessores jurídicos, juízes, promotores e demais membros do Direito, as aulas são ministradas até 19 de novembro. Inscrições e informações: [unyleya.edu.br/valladolid](https://www.unyleya.edu.br/valladolid).

### Jovem eficaz

Voltado para pessoas entre 15 e 29 anos, o projeto de qualificação profissional Jovem Eficaz está

## Desligamentos programados de energia

### » SAMAMBAIA

Horário: 8h30 às 11h30  
Local: Condomínio dos Deuses, Avenida Serra Verde, Casa 03, Lotes 03, 04, 07, 27, 35, 44, 48, 49, 52, 85, Quadra 09, Ruas Aricuri, Da Espera, Da Vida, Do Amor, Rio, Candeia, Céu Azul, Cocal, Querubin, Juquia, Sinai, Magalo, Rocal, Messias.  
Local: Condomínio Max Garden.

com inscrições abertas até 18 de novembro. Os cursos serão ministrados próximo à Administração Regional de Ceilândia e os interessados podem escolher as seguintes áreas de aprendizagem: DJ (11/10 a 25/10), marketing digital (26/10 a 7/11) e tecnologia e inovação (8/11 a 18/11). As aulas ocorrem nos períodos matutino (7h às 12h), vespertino (13h às 18h) e noturno (18h às 23h). Para cada curso são 150 vagas. Inscrições: [even3.com.br/jovemeficaz/](https://www.even3.com.br/jovemeficaz/).

### Concurso Público

De 7 a 10 de novembro, o Cuca Concursos realizará aulas gratuitas para o concurso da Polícia Militar do Distrito Federal. Localizado na 514 Sul, as aulas serão das 19h até as 22h. Serão oferecidas aulas de Língua Portuguesa e Redação, Direito Penal e Direito Penal Militar, Direito Administrativo e Legislação Específica, Direitos Humanos e Direito Constitucional. As inscrições poderão ser feitas gratuitamente pelo link: [cucabsb.com.br/curso/freeweekpmdf](https://www.cucabsb.com.br/curso/freeweekpmdf).

## OUTROS

### Giro cultural

Com o objetivo de trabalhar o desenvolvimento da consciência multicultural dos estudantes do Distrito Federal e do Entorno o projeto "Giro Cultural — Tradições Juninas" leva música, dança, poesia e literatura de cordel para escolas de ensino fundamental, médio e educação de jovens e adultos. A iniciativa é do Grêmio Recreativo Formiga da Rocha e conta com o fomento da Secretaria de Turismo e Secretaria Especial da Cultura. A turnê percorre as escolas até o fim de novembro, durante os horários de intervalos dos três tur-

nos, de segunda à sexta-feira, sendo totalmente gratuita.

### Festa

Na sexta-feira ocorre o Festival Halloweeknd, festa à fantasia, no Estádio Nacional Mané Garrincha. O evento terá show do cantor Kevin Chris, jogos étlicos, premiação para as melhores fantasias, cenografia especial, entre outros. Os ingressos variam de R\$ 80 a R\$ 300 e podem ser adquiridos pelo site: <https://bitly.com/CLXGFFZj>

### Teatro

A Bailacci Academia de Danças realiza a peça infantil "Você é um homem mau, Sr. Gum". O evento ocorre no próximo sábado (29/10), na Aliança Francesa de Brasília e tem classificação livre. Os ingressos custam R\$ 20 e podem ser adquiridos no site: <https://bitly.com/deaEYfjl>

### Fotografia

Estão abertas as inscrições para a oitava edição do Festival Internacional de Fotografia Brasília Photo Show, uma das mais importantes iniciativas do audiovisual no país. Cada participante pode inscrever até duas fotos gratuitamente. A partir da terceira, é cobrado R\$ 25 por imagem, com limite de 30 por pessoa. As inscrições vão até 4 de dezembro para amadores ou profissionais. A cerimônia de premiação está prevista para dezembro. São mais de R\$ 40 mil em prêmios. Inscrições: [brasilaphotoshow.com.br](https://brasilaphotoshow.com.br).

### Exposição

Pintura, fotografia e escultura. A exposição da artista visual Loreni Schenkel, com curadoria de Rogério Carvalho, apresenta linguagens em variados suportes que resgatam "Aquilo da infância que ficou pelo caminho", na galeria Rubem Valentim do Espaço Cultural Renato Russo. A mostra propõe um mergulho nas lembranças vividas quando se é criança e que se eternizam. A entrada é gratuita, sempre de terças às sextas, de 10h às 20h. O encerramento da mostra está previsto para o dia 30 de outubro.

### Finanças

A Associação dos Bancos do DF (ASSBAN-DF) promove, no sábado, o Intensivo das Finanças Pessoais 14ª Turma. O curso tem duração de 12h. O objetivo é fazer com que os alunos saiam das dívidas e reformulem sua vida financeira. Os ingressos podem ser adquiridos no site: <https://bitly.com/QsOuxEEL>

## Isto é Brasília

Minervino Júnior/CB/D.A.Press



### Questão de perspectiva

O Museu Nacional Honestino Guimarães é ponto obrigatório para quem conhecer o conjunto arquitetônico de Brasília. É um espaço que insere Brasília no circuito internacional das artes e mostra o que há de melhor da expressão brasileira, segundo a Secretaria de Cultura e Economia Criativa do GDF. Mas a própria construção, assinada pelo arquiteto Oscar Niemeyer, é uma obra de arte. Se observado na perspectiva do fotógrafo, o lago propicia um efeito para o deleite de quem aprecia o belo.

Poste sua foto com a hashtag #istoebrasiliacb e ela pode ser publicada nesta coluna aos domingos

#istoebrasiliacb

## » Destaques

### Arte

A Galeria Casa inaugurou a mostra coletiva "O elogio da linha". São obras dos artistas visuais de Brasília Arielle Martins, Daniel Búrgio, Rafael Marques, Sofia Ramos, Viní Souza e Vitória Barreiros. Com curadoria de Carlos Silva, a exposição reúne desenho, pintura, instalação e outras linguagens, abordando a linha como ponto de partida para a produção artística contemporânea. A exposição pode ser visitada até 30 de outubro, de terça-feira a sábado, das 14h às 22h, e aos domingos, das 12h às 20h. A Galeria Casa fica no piso superior do Casapark, SGCV Lote 22, Park Sul — Brasília. Informações pelo telefone 3403-5300 e no Instagram @galeria\_casa.

### Gastronomia

O projeto Quarta Mais Sabor retorna ao Taguatinga Shopping para sua terceira edição. Depois do sucesso nos anos anteriores, a ação conta, agora, com 25 estabelecimentos, entre eles os recém-inaugurados Coco Bambu e Milky Moo. Esta quarta é o último dia que os visitantes podem aproveitar descontos de até 50% em opções para o café da manhã, almoço, lanche ou jantar.

## Acompanhe o Correio nas redes sociais

(61) 99256.3846

/correiobrasiliense

Quem quiser fazer sugestões ao Correio pode usar o canal de interação com a redação do jornal por meio do WhatsApp. Com o programa instalado em um smartphone, adicione o telefone à sua lista de contatos.

@cbfotografia

@correio

## O tempo em Brasília

Nublado com pancadas de chuva e trovoadas isoladas



## Umidade relativa

Máxima **95%**

Mínima **55%**

## A temperatura

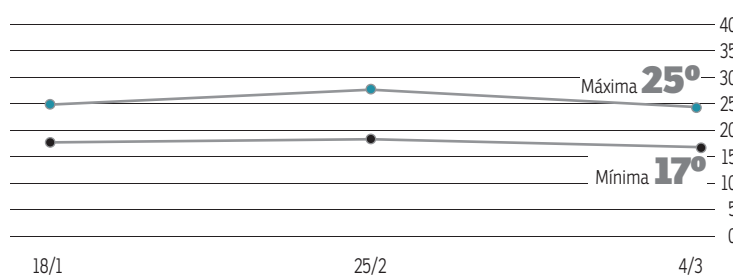

## O sol

Nascente **5h32**

Poente **19h12**



## A lua

Cheia **8/11**

Minguante **16/11**

Nova **25/11**

Crescente **1/11**



## grita geral

[grita.df@dabr.com.br](mailto:grita.df@dabr.com.br) (cartas: SIG, Quadra 2, Lote 340 / CEP 70.610-901)

## PLANO PILOTO

### ESCADAS QUEBRADAS

As mais de 700 mil pessoas que chegam e saem da Rodoviária do Plano Piloto se deparam com as escadas rolantes quebradas e interditadas por tapumes. Entre os usuários do transporte público está Valdemar Vieira, que sai de Valparaíso de Goiás às 6h e desembarca no terminal às 7h30. "A gente chega cansado, porque os ônibus já são ruins, e ainda encontra a escada assim", lamenta. O barbeiro de 33 anos conta que a escada rolante é uma forma de diminuir o cansaço, mas estão constantemente sem funcionar. "Direto elas estão assim, paradas. Todo mundo tem que subir a pé", conta.

» A Novacap, responsável pela manutenção das escadas rolantes da Rodoviária, informou que atearam fogo em uma das duas escadas paradas. A companhia ainda afirmou que foram gastos mais de R\$ 1,4 milhões na manutenção do equipamento, mas não deu prazo para volta do funcionamento.

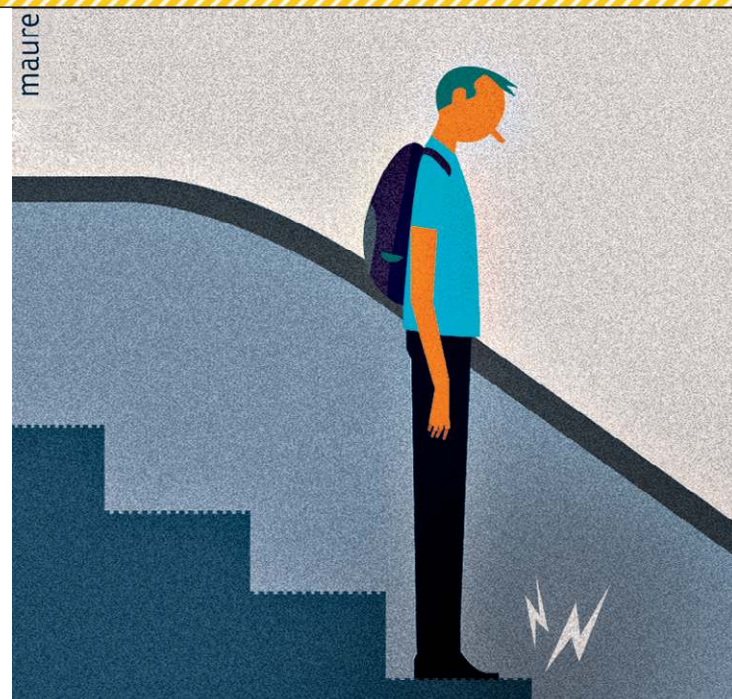

## CEILÂNDIA

### RISCO NA FAIXA

Cansado de assistir acidentes, um morador de Ceilândia pintou a faixa de pedestre em frente a Escola Classe 35, na EQNP 9/13, do P. Norte. "Ele fez aquilo por que a faixa está apagada há anos e ninguém resolve", relata Ana Rita Rodrigues. A comerciante de 41 anos tem uma loja perto do local e diz que as vans escolares param em cima da sinalização e dificultam a saída dos alunos. "As crianças correm muito risco ali, as pessoas não viam a faixa", reclama.

» Em nota, o Detran-DF afirmou que interferir em sinalizações de rua, como o morador de Ceilândia, pode colocar em risco a vida de outras pessoas. O departamento ainda orientou a população a entrar em contato com o órgão para solicitar revitalização e implantação de faixas, pelo número 162.



## SUPER ESPORTES

www.df.superesportes.com.br - Subeditor: Marcos Paulo Lima E-mail: esportes.df@dabr.com.br Telefone: (61) 3214-1176



Faltam 27 dias

## #partiucatar

Gareth Bale é o cara do País de Gales na Copa do Catar. Milagres acontecem com ele em campo. Na Euro-2016, levou a seleção às semifinais. Agora, classificou sua nação para a Copa do Mundo pela segunda vez. A única participação foi em 1958, na Suécia. Baita feito para quem só brilhava com camisa de clube.

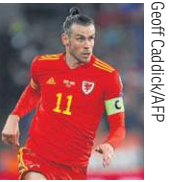

**BRASILEIRÃO** Entenda a combinação de resultados que pode levar o Palmeiras ao título na rodada deste meio de semana. Favorecido por tropeço do Inter, o time paulista tem a chance de colecionar o 11º troféu da poltrona se vencer o Athletico-PR

## Com as mãos na taça

Cesar Greco/Agência Palmeiras

Com o empate entre Coritiba e Internacional, ontem, pela 33ª rodada do Campeonato Brasileiro, o Palmeiras pode comemorar o 11º título brasileiro na próxima rodada, que será disputada no meio da semana. Depois de vencer o Avaí por 3 x 0 no sábado, o Alverde deve vencer a partida de amanhã contra o Athletico-PR, na Arena da Baixada, em Curitiba, e secar dois concorrentes na quarta-feira.

Internacional e Corinthians não podem vencer Ceará e Fluminense, respectivamente. O time colorado receberá o Vozão no Beira-Rio. O Timão duelará com o Fluminense na Neo Química Arena, em São Paulo.

Nesse cenário, o Palmeiras chegaria aos 74 pontos e não poderia mais ser alcançado. Faltando quatro rodadas, o Inter teria condições de fazer os mesmos 74, mas perderia no número de vitórias, o primeiro critério de desempate — hoje 21 x 16 em favor do alverde. O Corinthians, por sua vez, poderia chegar a 73, pois tem um jogo a mais a ser disputado após o adiamento do duelo com o Goiás.

Se quiser depender apenas de si, o Palmeiras necessita de mais três vitórias para não ter chances de ser ultrapassado na classificação. Depois do confronto no Paraná, o Palmeiras terá mais quatro jogos no Brasileiro: Fortaleza (casa), Cuiabá (fora), América-MG (casa) e Internacional (fora).

Questionado sobre a ansiedade para a conquista do título, logo após a vitória sobre o Avaí, por 3 x 0, no sábado, o técnico Abel Ferreira desconversou



Dudu comemora o gol marcado contra o Avaí nos embalos de sábado à noite no Allianz Parque, em São Paulo: atalho para a conquista da elite

e afirmou que a preocupação demonstra falta de respeito com os rivais.

“Quem fala nisso são vocês (imprensa). As perguntas são legítimas, mas pessoalmente não gosto. Isso pra mim

é uma falta de respeito para com quem vem atrás, mas essa é a minha opinião. Temos que continuar a fazer o nosso caminho e fazer jogos consistentes. Vou dizer aos meus jogadores para não escutar

vossas perguntas e continuarem a focar no que fazer diariamente, porque é isso que eles controlam”, afirmou o treinador em entrevista coletiva. O Brasileiro é o título nacional que falta ao lusitano.

## Clássico carioca

Com grande atuação de Matheus Martins, que saiu do banco de reservas para decidir a partida, o Fluminense buscou o empate por 2 x 2 com o Bota-

fogo, ontem, no Maracanã, pela 33ª rodada do Campeonato Brasileiro. O time tricolor parecia perdido no jogo até a entrada do atacante, que participou dos dois gols da equipe.

Matheus Martins viveu um momento de glória com a camisa do tricolor, muito diferente do veterano goleiro Fábio, que chegou a ser vaiado pelos torcedores. O dono das traves, ex-unanimidade, é contestado.

Com o resultado, o Fluminense chegou aos 55 pontos na quinta colocação, se firmando dentro da zona da fase de grupos da Libertadores. O Botafogo, por outro lado, ficou com 44, fora do G-8.

## São Paulo

Após dois jogos sem vitória no Brasileiro, o São Paulo voltou a vencer ao superar o Juventude, por 2 x 1, ontem, em Caxias do Sul (RS). O time de Rogério Ceni sofreu para furar a retranca do lanterna do campeonato, mas contou com o brilho de Reinaldo, autor dos gols do time paulista. Capixaba balançou as redes para os donos da casa. Os gaúchos chegaram ao 14º jogo sem vencer e não devem evitar a queda.

Fortaleza e Atlético-MG se encontram hoje à noite, no fechamento da 33ª rodada do Campeonato Brasileiro, em um confronto direto pela sétima colocação, ou seja, na zona da pré-Libertadores. Semifinal da Copa do Brasil em 2021, o duelo está marcado para começar às 20h, na Arena Castelão. Ambos amargam ano de decepções.

## SÉRIE B

## Grêmio sobe em nova “Batalha dos Aflitos”

O Grêmio confirmou seu retorno para a elite do futebol brasileiro. Ontem, venceu o Náutico por 3 x 0, no Estádio dos Aflitos, em Recife, no fechamento da 36ª rodada da Série B do Campeonato Brasileiro. Bitello foi o destaque gremista ao fazer dois gols e dar assistência para o outro, marcado por Lucas Leiva.

O acesso acontece 17 anos depois da Batalha dos Aflitos, como ficou conhecido o confronto com o Náutico, em 2005, quando o Grêmio venceu por 1 x 0 e garantiu o título e o acesso na Série B. É, portanto, o segundo acesso gremista dentro do mesmo estádio.

Com a vitória, o Grêmio chegou a 61 pontos, retoma a vice-liderança e não pode mais ser ultrapassado pelo quinto colocado, o Ituano, que tem 54 e só pode chegar a 60 pontos. Os

gaúchos se juntam a Cruzeiro, que tem 72 e também já garantiu sua volta à primeira divisão. Vasco, com 59, e Bahia, com 58, completam o G-4 e são os favoritos para completarem a lista.

Renato Gaúcho celebrou bastante o acesso do Grêmio, mas não poupou a diretoria das críticas: “Chega de amadores no clube”, cobrou o maior ídolo tricolor como jogador e técnico. Renato foi contundente ao cobrar mais profissionalismo no Grêmio, mais entendidos de futebol” e pediu que a equipe seja forte na próxima temporada para encerrar o sofrimento da torcida. “Chega de colocarmos amadores no clube, essa que é a realidade. Nosso presidente colocar a mão na massa, seja quem seja, e fazer um time forte, que nosso torcedor não sofra mais”, disse Renato.

“O presidente vai trabalhar. Não foi nesses últimos dois meses que vimos os acertos e os erros. O Grêmio não caiu para a segunda divisão à toa. Quem entende de futebol sabe, quem é inteligente sabe. É simples. Dois vezes dois são quatro, não seis, nem oito. Quem sabe de futebol sabe onde precisa mexer e o que precisa ser feito. Falo que não se brinca com futebol, muito menos com uma nação, com uma instituição. Se você não entender do ‘babado’, a conta vai chegar. E ela chegou. E cadê essas pessoas agora? Chega de fazer nosso torcedor sofrer”, afirmou.

O comandante retornou ao Grêmio no início do mês de setembro, no lugar de Roger Machado, em sua terceira passagem no comando técnico da equipe. No último ano, que

Lucas Uebel/Gremio FBPA



O tricolor repetiu o feito de 2005, quando também subiu na casa do Náutico

“Chega de colocarmos amadores no clube, essa que é a realidade. Se você não entender do ‘babado’, a conta vai chegar. E ela chegou”

Renato Gaúcho, técnico

marcou a terceira queda dos gaúchos para a Série B, Renato Gaúcho iniciou a temporada como treinador, mas acabou demitido após eliminação na

Libertadores da América.

Com dois jogos restantes na tabela da Série B, o Grêmio ainda terá de enfrentar o Tombense, fora de casa na próxima

sexta-feira, e o Brusque, dia 6 de novembro, em casa, em sua despedida oficial da Série B. Até o momento a equipe soma 61 pontos na classificação.

## PLACAR

SÉRIE A	P	J	V	E	D	GP	GC	SG
<b>LIBERTADORES</b>								
1º Palmeiras	71	33	20	11	2	56	21	35
2º Internacional	61	33	16	13	4	50	29	21
3º Flamengo	58	33	17	7	9	53	30	23
4º Corinthians	57	32	16	9	7	39	30	9
5º Fluminense	55	33	16	7	10	53	40	13
6º Athletico-PR	51	33	14	9	10	40	40	0
<b>REBAIXADOS</b>								
7º Atlético-MG	47	32	12	11	9	38	33	5
8º São Paulo	47	33	11	14	8	46	35	11
9º América-MG	45	33	13	6	14	31	34	-3
10º Fortaleza	44	32	12	8	12	34	33	1
11º Botafogo	44	33	12	8	13	34	37	-3
12º Santos	43	33	11	10	12	38	30	8
13º Bragantino	41	33	10	11	12	45	45	0
14º Goiás	41	32	10	11	11	35	41	-6
15º Coritiba	35	33	10	5	18	33	53	-20
16º Ceará	34	33	6	16	11	29	34	-5
17º Atlético-GO	33	33	8	9	16	33	49	-16
18º Cuiabá	31	33	7	10	16	25	37	-12
19º Avaí	28	33	7	7	19	28	55	-27
20º Juventude	21	33	3	12	18	26	60	-34

33ª RODADA	Sábado
	Bragantino 4 x 2 Athletico-PR
	América-MG 1 x 2 Flamengo
	Santos 0 x 1 Corinthians
	Palmeiras 3 x 0 Avaí
	<b>Ontem</b>
	Fluminense 2 x 2 Botafogo
	Juventude 1 x 2 São Paulo
	Atlético-GO 1 x 0 Ceará
	Cuiabá 1 x 2 Goiás
	Coritiba 1 x 1 Internacional
	<b>Hoje</b>
	20:00-Fortaleza x Atlético-MG

SÉRIE B	P	J	V	E	D	GP	GC	SG
<b>LIBERTADORES</b>								
1º Cruzeiro	72	36	21	9	6	50	23	27
2º Grêmio	61	36	16	13	7	45	24	21
3º Vasco	59	36	16	11	9	45	33	12
4º Bahia	58	36	16	10	10	40	27	13
5º Ituano	54	36	14	12	10	40	33	7
6º Londrina	53	36	14	11	11	35	33	2
7º Sport	53	36	14	11	11	32	30	2
8º Sampaio Corrêa	52	36	14	10	12	43	39	4
9º Criciúma	52	36	13	13	10	40	30	10
10º CRB	49	36	13	10	13	34	41	-7
11º Guarani	47	36	12	11	13	31	35	-4
12º Vila Nova	46	36	9	19	8	28	30	-2
13º Ponte Preta	45	36	11	12	13	32	35	-3
14º Tombense	44	36	10	14	12	36	43	-7
15º Chapecoense	42	36	10	12	14	36	38	-2
16º Novorizontino	41	36	10	11	15	40	45	-5
17º CSA	39	36	8	15	13	26	34	-8
18º Operário-PR	34	36	7	13	16	30	45	-15
19º Brusque	33	36	8	9	19	21	35	-14
20º Náutico	30	36	8	6	22	32	63	-31

36ª RODADA	Terça
	Brusque 2 x 2 Novorizontino
	Cruzeiro 0 x 1 Guarani
	<b>Quinta</b>
	Ponte Preta 0 x 2 CSA
	<b>Sexta</b>
	Chapecoense 3 x 2 Tombense
	2CRB 2 x 1 Operário-PR
	<b>Sábado</b>
	Ituano 1 x 0 Sampaio Corrêa
	Londrina 2 x 1 Sport
	Vasco 2 x 1 Criciúma
	Bahia 1 x 1 Vila Nova
	<b>Ontem</b>
	Náutico 0 x 3 Grêmio



SUPERESPORTES

ESPORTS Saiba quem levou a melhor nas finais presenciais de 5 modalidades disputadas no MEG 2022

# Consagração de lendas

DANILO QUEIROZ  
Enviado especial

Rio de Janeiro — Os campeonatos das finais presenciais do Multiplatform eSports Games (MEG), disputadas na Arena Carioca 1, no Parque Olímpico do Rio de Janeiro, estão definidos. Durante todo o fim de semana, o evento, considerado o maior dos esportes eletrônicos na América Latina, promoveu grandes embates entre os principais players e equipes de cinco modalidades: Counter Strike: Global Offensive (CS:GO) feminino e Open, eFootball mobile, Brawl Stars, Clash Royale e Tekken7.

Nos dois dias de evento, o público compareceu em peso ao local dos confrontos e presenciou decisões bastante disputadas em praticamente todas as categorias. No fim do evento, as equipes B4 eSports, ODDIK e AC Milan Qlash, além dos players Mago da Fiel, Leoxaves e PedroTM fizeram valer os seus estilos de jogo para baterem os adversários e conquistarem os troféus. Nas finais, o MEG 2022 distribuiu uma premiação total de R\$ 500 mil.

No CS:GO, a B4 voltou a vencer a Black Dragons em um confronto direto por 2 x 1. A B4 levou a melhor no primeiro mapa, sofreu o empate no segundo em uma disputa equilibrada e garantiu o troféu do MEG 2022 no terceiro. "Estamos muito felizes. Tudo é fruto do nosso trabalho. Ficamos dois meses em multi-camping, juntas e concentradas. É só resultado de tudo que a gente vem trabalhando", vibrou a capitã Lara Goddess.

O Brawl Stars também teve um

Sandro Mendonça/MEG



Membros da ODDIK levantam o troféu do CS:GO Open. MEG teve campeões em cinco modalidades de games

confronto de times rivais entre o AC Milan Qlash e Chasmac Gaming BR. As duas equipes, inclusive, estão no top 3 do mundo. No MEG, o AC Milan levou a melhor e não deixou de provocar os adversários após garantirem o troféu. "Esse resultado já era esperado. Sabíamos muito sobre os mapas e viemos com vontade de ganhar", comemorou Vitor Albiano, o VTzim.

Leoxaves se consagrou como o grande campeão do Tekken7 no sábado (22/10). Adversário na final disputada no Rio de Janeiro, Emptytis levou por 5 x 4

e conseguiu um reset de série. Na etapa decisiva, Leo conseguiu vencer por 5 x 1 para garantir o troféu de campeão. "Ele resetou merecidamente. Estou muito feliz. Estamos ganhando espaço e isso para a gente é muito importante. Obrigado, MEG", agradeceu após o jogo.

Em um final com nuances de equilíbrio e domínio, com direito a prorrogação no segundo mapa e "goleada" de rounds no terceiro confronto, a ODDIK venceu a Paquetá Gaming e confirmou o título no CS:GO Open. "Mantivemos

a calma no terceiro mapa, que era bom para a gente. Estamos trabalhando muita coisa nova que eles não estavam esperando. Foi só executar o que treinamos para finalizar com eles", explicou o capitão Felipe Ricioli.

No eFootball mobile, deu Chris "Mago da Fiel" Souza. Em duas partidas contra Bruninho, o representante da torcida do Corinthians venceu o primeiro confronto por 2 x 1. No duelo de volta, ele segurou o empate por 1 x 1 e confirmou a conquista do troféu do MEG 2022. "O objetivo era representar bem a

- Os campeões**
- CS:GO (feminino e open)**  
B4 eSports e ODDIK
  - Tekken7**  
Leoxaves
  - eFootball**  
Mago da Fiel
  - Clash Royale**  
PedroTM
  - Brawl Stars**  
AC Milan Qlash

comunidade e o Corinthians. Eu nem imaginei vencer. Agradecer ao time e a comunidade do eFootball", destacou o campeão.

Os confrontos do Clash Royale começaram diferente dos outros com a realização de etapas de semifinal. Nela, os brasileiros PedroTM e Wallace levaram a melhor sobre o mexicano Ardentos19 e o compatriota Fabiano. Na melhor de cinco partidas, Pedro venceu o adversário, que vinha invicto em toda a disputa do MEG 2022. "Estou surpreso, pois vim da repescagem e, agora, campeão", ressaltou.

## Prêmios especiais

Além de todas as conquistas de modalidades, o MEG de 2022 também prestou outros reconhecimentos aos pro-players. Campeão do eFootball com um desempenho brilhante em duas partidas, Mago da Fiel também faturou o título de melhor jogador de todo o torneio. A taça de revelação do campeonato ficou com a jogadora de CS:GO Nadi "Poppins" Sanchez. A atleta de apenas 16 anos foi um dos destaques da B4 eSports na sua primeira competição presencial.

## Giro Esportivo

Getty Images via AFP



## Fórmula 1

Em uma corrida com emoções até a última volta, Max Verstappen venceu, ontem, o GP dos EUA, o primeiro desde que ele garantiu o bicampeonato. O holandês tomou a ponta de Carlos Sainz.

Cristiano Zanardi/Inovafoto/CBV



## Supercopa Feminina

O Sesi-Bauru colocou ponto final na hegemonia do tetracampeão Praia Clube na Supercopa feminina de vôlei. Ontem, em Bauru (SP), o time paulista venceu o Minas por 3 a 1 (26/24, 19/25, 25/23 e 25/22).

AFP



## Campeonato Argentino

O Boca Juniors se sagrou campeão da Liga Profissional do Campeonato Argentino ao empatar por 2 x 2 com o Independiente, ontem, enquanto o Racing terminou como vice após perder por 2 x 1 para o River Plate.

## VÔLEI E BASQUETE

Brasília Vôlei/Divulgação



O Brasília Vôlei receberá o Minas, hoje, no Ginásio do Sesi, em Taguatinga

## Representantes do DF estreiam em casa

PAULO MARTINS\*

O Brasília Vôlei tem parada difícil na abertura da Superliga Masculina 2022/2023, hoje, a partir das 19h. O rival é nada menos que o Minas Tênis Clube, vice-campeão estadual e nacional, nas edições mais recentes. A equipe da capital federal jogará no Ginásio do Sesi, em Taguatinga.

Há pouco menos de um mês, as equipes se enfrentaram em Belo Horizonte, pela quarta rodada da fase de grupos do Campeonato Mineiro. Em 29 de setembro, os locais venceram por três sets a zero, com parciais de 25 x 21, 25 x 18 e 25 x 17. O Brasília ficou pelo caminho, na etapa inicial, ocupando a penúltima posição, enquanto o Minas perdeu a final para o Cruzeiro, o mesmo algoz na decisão da Superliga anterior.

O compromisso inicial dos candangos pode ser acompanhado presencialmente, com ingressos vendidos pelo site Ticket Fácil, com entradas integrais a R\$ 40. Haverá a exigência do uso de máscaras e do comprovante de vacinação contra a covid-19. O jogo terá transmissão do Canal Vôlei Brasil.

## Basquete

Após a derrota para a Unifacisa na estreia do Novo Basquete

\*Estagiário sob a supervisão de Marcos Paulo Lima

15<sup>a</sup>

## ACADEMIA FAP DE FUTEBOL

COM A PRESENÇA DO CRAQUE ADÍLIO

Campeão Mundial pelo Flamengo em 1981

12 E 13 DE NOVEMBRO  
IATE CLUBE DE BRASÍLIA

## VAGAS LIMITADAS

Inscrições e mais informações:

(27) 99518-1110

2ª a 6ª feira, das 8h às 11h e de 14h às 17h

## TURMAS / HORÁRIOS:

Meninos e meninas de 04 a 17 anos

08h às 11h  
14h às 17h

Assinantes do Correio Braziliense e sócios do Iate Clube têm 25% de desconto na inscrição.

Valor individual até 31/10: R\$ 250,00

Realização:

CORREIO BRAZILIENSE





## HORÓSCOPO

www.quiroga.net // astrologia@oscarquiroga.net

POR OSCAR QUIROGA

**Data estelar:** Lua quase Nova em Libra. Infelizmente, com a aproximação de Marte à Terra que começa a acontecer a partir do domingo próximo, a luta da ignorância contra a clara percepção de que, neste planeta, ou somos todos felizes ou nos condenamos todos à infelicidade geral, passa a adquirir uma tonalidade mais brutal e violenta, própria da ignorância de que somos todos partícipes de um único organismo cósmico, o reino humano. Ignorar que compomos um único organismo é o grande impedimento de promovermos o bem geral, mas justamente porque agora nos distanciamos perigosamente desse objetivo é que, mais do que nunca, teremos de reforçar nossas aspirações humanistas e continuar trabalhando em nome do mundo melhor que deixaremos às futuras gerações, porque nem a atual nem a próxima conseguirão ver ainda qualquer tipo de progresso.



**ÁRIES**  
21/03 a 20/04

As confusões acontecem e não precisam ser repelidas com força, como se nada tivessem a ver com você, porque assim você só as reforçaria. Trate com indiferença tudo que desfavorecer seu caminho, porque passará. É assim.



**TOURO**  
21/04 a 20/05

Importante mesmo é que haja equilíbrio nos relacionamentos que sua alma tem como referência na atualidade, e isso significa perceber a falta de harmonia e se dedicar a fazer os ajustes pertinentes a cada caso.



**GÊMEOS**  
21/05 a 20/06

As dúvidas que sua mente arvora não hão de pesar mais do que a visão de que o cenário é favorável, tanto quanto há, também, uma forte vontade realizadora se expressando através de sua presença. O que poderia dar errado?



**CÂNCER**  
21/06 a 21/07

O cenário é complexo e as pessoas não ajudam nada, pelo contrário até. Porém, ainda assim sua alma não está em perigo, portanto, mantenha uma atenção afiada, mas que não se converta em angústia sobrenatural. Isso não.



**LEÃO**  
22/07 a 22/08

No caso de acontecerem mal-entendidos, procure se retirar da cena em vez de tentar se explicar, porque qualquer raciocínio posterior ao desentendimento tornaria o cenário ainda mais difícil de resolver. Melhor não.



**VIRGEM**  
23/08 a 22/09

Mesmo que no começo os esclarecimentos tenham um efeito contraproducente, ainda assim valerá a pena seguir em frente, na tentativa de colocar tudo em pratos limpos, porque esse objetivo será conquistado.



**LIBRA**  
23/09 a 22/10

Tudo dá trabalho, nada vem de graça, esta realidade já deveria estar incorporada em sua mente e nada do que você fizer teria de ser fundamentado na sorte, a qual pode eventualmente acontecer, mas não como objetivo.



**ESCORPIÃO**  
23/10 a 21/11

As motivações verdadeiras são muito importantes, porque ainda que sejam desconhecidas das pessoas com que você se relaciona, é da natureza delas que emergem os resultados concretos de tudo que você empreenderá.



**SAGITÁRIO**  
22/11 a 21/12

Os inconvenientes que acontecem neste momento são produto do grau de fantasia que se intrometeu em seus planos e pretensões. Evite se queixar demais, toque a bola para frente e refaça seus planos com mais realismo.



**CAPRICÓRNIO**  
22/12 a 20/01

Aproveite este momento para fazer mais do que normalmente faria, porque há um dinamismo disponível que passará rapidamente, e despercebido por quem não tiver disposição para se livrar da procrastinação.



**AQUÁRIO**  
21/01 a 19/02

As ideias nunca se realizam sozinhas, é preciso que agreguemos ao processo a nossa força física, a qual, motivada por emoções positivas se torna uma máquina de concretizar. E tudo isso sem certeza sobre os resultados.



**PEIXES**  
20/02 a 20/03

Você não precisa fazer malabarismos para obter um pouco de regozijo, apenas aproveitar tudo que já se encontra disponível e ao alcance da mão. Procurar longe o que está perto é o princípio do mal-estar.

## LABIRINTO

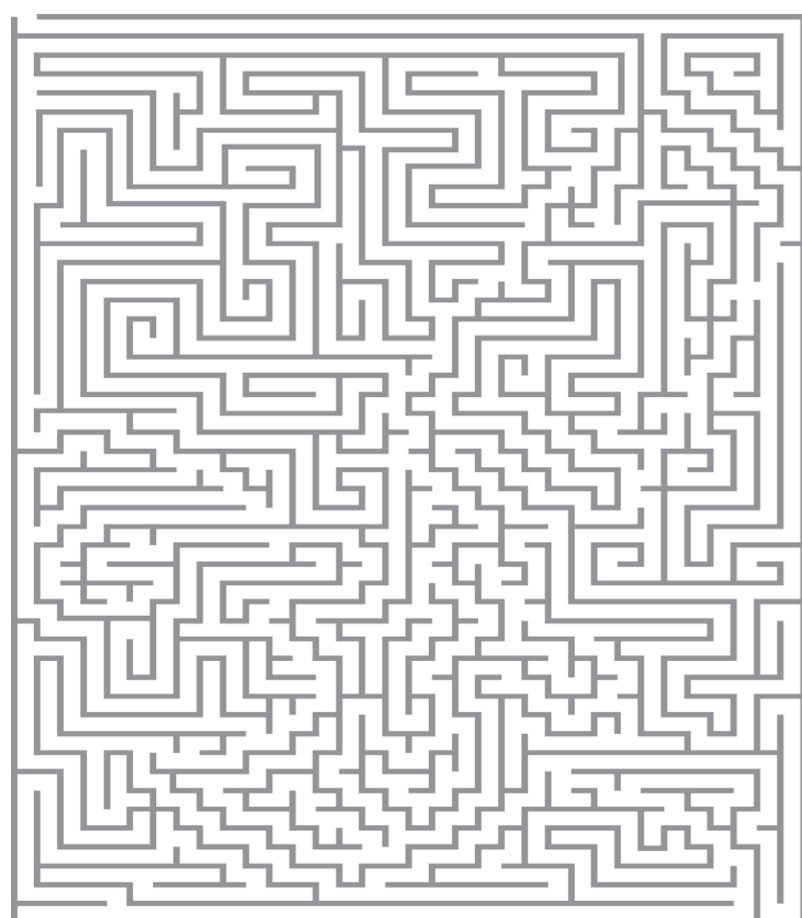

## SOLUÇÕES

### SUDOKU-1

2	6	8	4	3	9	7	1	5
5	4	1	6	7	8	3	9	2
3	7	9	2	5	1	8	6	4
9	3	7	1	8	5	4	2	6
4	2	5	9	6	7	1	3	8
8	1	6	3	2	4	9	5	7
1	5	4	8	9	6	2	7	3
7	9	3	5	4	2	6	8	1
6	8	2	7	1	3	5	4	9

### SUDOKU-2

7	6	9	4	1	5	2	8	3
3	4	2	7	8	6	9	5	1
8	5	1	9	2	3	7	4	6
9	3	7	6	4	2	5	1	8
6	2	8	5	3	1	4	7	9
4	1	5	8	7	9	6	3	2
1	7	6	2	5	8	3	9	4
2	8	4	3	9	7	1	6	5
5	9	3	1	6	4	8	2	7

### CRUZADAS

	F	V				F				
	F	I	L	A	N	T	R	O	P	O
B	O	L	I	C	H	E	S	E	R	T
	T	A	U	Z	A	D	T			
P	O	D	I	O	S	N	A	I	P	E
	V	E	S	T	I	B	U	L	A	R
	O	L	E	R	A	A	T	I		
G	L	F	A	R	U	C	R	R	N	
	T	I	R	A	S	A	R	A	C	I
	A	A	P	E	L	O	S	P		
	I	A	I	O	S	O	S	E		
	C	A	B	A	N	A	N	A	D	A
S	O	M	A	L	U	S	A	D	B	
	S	E	N	S	O	R	A	V	E	
	B	O	N	O	C	A	R	I	R	I
	P	A	S	S	I	F	L	O	R	A

### LABIRINTO

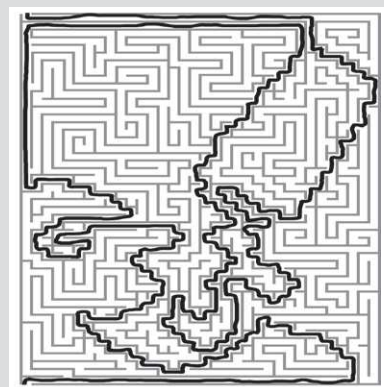

## CRUZADAS

Os painéis que geram energia elétrica a partir do Sol	A Cidade do Amor Fraternal (EUA)	Tratamento estético contra a celulite	Construção militar do Brasil Colonial em Costa Marques (RO)
Indivíduo que faz caridade		Dígrafo de "unha"	Pele (do rosto)
Esporte em que se faz o "strike"			Ordem de Serviço (abrev.)
			Médicos de crianças
			Objeto de estudo da Metafísica (Filos.)
"Palcos" de medalhistas olímpicos	Inglês de Sousa, escritor paraense	Tratamento dado a cavaleiros ingleses	Divindade reverenciada nas mesquitas
			Copas ou espadas
			Caixa de mágicos
Forma de ingresso em universidades			A regência de Feijó
Expelir (sangue) em jorros	Divisão geológica da Terra		Gaivota (bras.)
		Índice de indeterminação do sujeito	Situação do país em guerra civil
As peças mais longas dos suspensórios			Município baiano
			Elogios (fig.)
Afonso Arinos, jurista brasileiro	Formação capilar		Silvio Pinto, pintor carioca
	Leques rústicos		
1, em romanos	Parasita intestinal disenterico	Sufixo de "saudoso"	Surgir como consequência de
Refúgio de caçadores e lenhadores		Sem valor (contrato)	(?) disso: de forma alguma
			Mar de (?), lago da Ásia
		Portuguesa	Estímulos acústicos
			Festa com música eletrônica
Resultado da adição (Mat.)			Região cearense da cidade do Crato
(?) prático: discernimento do útil			
(?) Vox, líder da banda U2			
Gênero de plantas como o maracujá			

BANCO 3/atl, 5/araci, 6/carril — goftar, 10/passiflora.

62

© Ediouro Publicações — Licenciado ao **Correio Braziliense** para esta edição

SUDOKU-1

2	6							
		1		7				
		9				6	4	
				8		2		
4	2		9		7	1		
	1	6					5	
			8					3
7			5		2			
					3	5		9

SUDOKU-2

7		9	4						
				8					
8	5					7		6	
							1		
	2		5	3					
4						6			
1	7		2	5				4	
	8		3	9					
5								2	7

Disponível em bancas e livrarias!

**44 Gatos**

Pixel



# Diversão & Arte

MÚSICOS E CANTORES COM LONGA TRAJETÓRIA NOS PALCOS DA CIDADE MANTÊM O VIGOR DEPOIS DOS TEMPOS DIFÍCEIS DA PANDEMIA



**George Durand**

É longa a ligação de George Durand com a música. Em 50 anos de carreira, ele se mantém em plena atividade. Com três CDs e um DVD lançados, embora continue a fazer show, tem se dedicado mais à produção de discos. "O Feitiço das Artes, localizado onde durante quase 30 anos existiu o saudoso Feitiço Mineiro, é o local que mais tenho cantado. Montei uma produtora musical e um home studio, que têm tomado mais meu tempo. Enfim, continuo vivendo exclusivamente de música."

**Rosana Brown**

Profissional da música há 18 anos, Rosana Brown é intérprete de jazz, pop nacional e internacional e música negra brasileira. "Embora há algum tempo cumpro temporada às sextas-feiras e sábados no bar e restaurante Ticiane Werner, na 201 Sul, faço apresentações também no Med Cousine, no Pontão do Lago Sul, em casamentos e eventos corporativos. Faço, em média 12 shows por mês. Ainda não tenho CD gravado, mas participei de discos dos cantores Marcos Bassul e Ivan Mendonça."

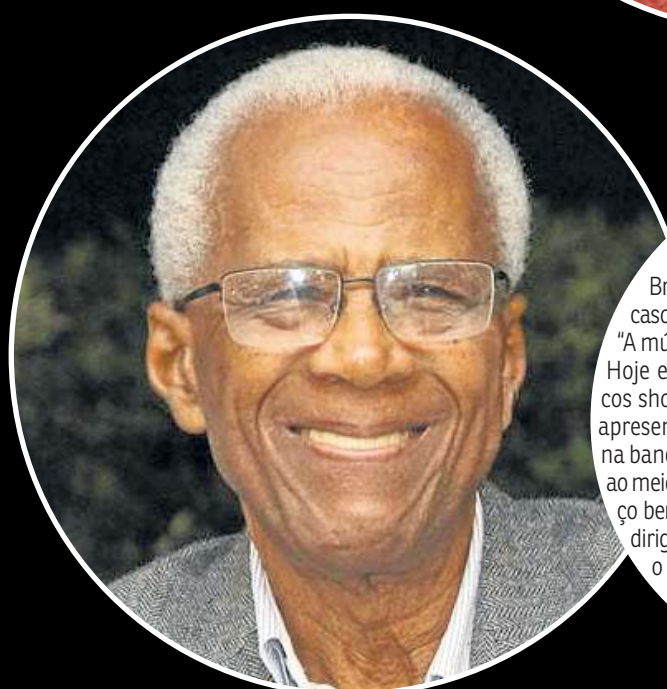

**Daniel Jr.**

O cantor, contrabaixista e violonista Daniel Jr., carioca radicado em Brasília desde o final da década de 1970, é um caso raro de músico que obteve aposentadoria. "A música faz parte da minha vida há seis décadas. Hoje em dia, embora continue tocando, faço poucos shows em casos noturnos. Onde mais tenho me apresentado é na roda de choro e samba que ocorre na banca de jornal da 208 Sul, aos sábados, das 9h30 ao meio-dia, ao lado de outros instrumentistas. Conheço bem a noite brasiliense, pois durante cinco anos dirigi o Otello, na 107 Norte, onde hoje funciona o Beirute Norte. Tenho músicas gravadas por Célia Rabello e Renata Jambeiro e lancei o livro intitulado *Passado e presente*."

## A NOITE DE BRASÍLIA AGRADECE

» IRLAM ROCHA LIMA

Com o fim do pesadelo provocado pela pandemia da covid-19 e a volta da normalidade, a situação mudou na cena musical brasiliense. Cantoras e cantores que têm nessa manifestação artística o seu ganha pão, voltaram aos palcos, uma vez que houve um expressivo crescimento na programação de shows em casas noturnas e outros espaços da capital (confira todas as sextas-feitas no

caderno *Divirta-se mais*).

Boa parte desses músicos vive exclusivamente desse ofício e se desdobra, apresentando também em festas particulares, cerimônias de casamento e eventos corporativos. Entre eles, há também os que conseguiram gravar e lançar discos, além de fazer participação em trabalhos de colegas da música. O *Correio* ouviu nove desses personagens que, ao longo do tempo, têm levado alegria a quem, na plateia, prestigia suas performances.



**Celia Rabello**

Cantora há 35 anos, Célia Rabello pode ser ouvida todos os sábados, a partir das 12h15, no Hotel San Marco, no Setor Hoteleiro Sul. "Trabalho muito, pois vivo do meu ofício de cantora. Faço, em média, mais de 20 shows por mês. Às sextas-feiras e sábados, às 18h, por exemplo, canto no happy hour do Gentil Café, na 410 Sul; e faço muitos eventos particulares e corporativos. Meu repertório tem por base da MPB de qualidade."

**Nilson Lima**

Em mais de 30 anos de trajetória artística, o cearense Nilson Lima, radicado em Brasília há mais de duas décadas, lançou três discos. O mais recente é o *Canção de verão*, de 2019, que traz canções de Raimundo Fagner e Fausto Nilo, Ivan Lins, Gonzaguinha, Clodo, Climério e Clésio. "Com André 14 Voltas e Madelon Cabral desenvolvo o projeto Três no brega, que cumpriu longas temporadas no antigo Feitiço Mineiro e é um musical muito requisitado para eventos diversos."



**Lúcia de Maria**

Participante do *The Voice Brasil*, Lúcia de Maria contabiliza 34 anos de música. "No momento, faço em média seis shows por mês, no Fazendola e Feitiço das Artes; e me apresento também com a Brasília Popular Orquestra. Além disso, participo ativamente de dois projetos em Sobradinho, onde moro: Arte na Praça e Música nas Feiras. Minha voz pode ser ouvida também no álbum *Verdadeira amizade*, do médico pediatra e compositor Carlos Jansen."



**Alex Silva**

Publicitário por formação, ex-proprietário de uma agência, Alex Silva passou a encarar a música como ofício há sete anos. "Não tinha como fugir da música. Sou sobrinho-neto de Sinval Silva, grande compositor da MPB, autor do clássico *Adeus batucada*, gravada por Carmem Miranda e Ney Matogrosso. Minha mãe Ayna (falecida) foi cantora, assim como minha irmã Ângela Regina, que brilhou na noite de Brasília nas décadas de 1970 e 1980. Tenho me apresentado em bares e restaurantes da Asa Norte. Em breve vou lançar o livro *Minha trilha sonora — Do vinil ao digital*, no qual conto histórias dos músicos da família — de Sinval Silva ao meu filho Léio Galvão, cantor, compositor e violonista."



**Paulo Veríssimo**

Músico há 19 anos, Paulo Veríssimo embora lidere a banda Distintos Filhos, faz releituras da obra de Renato Russo, interpreta clássicos do pop rock nacional e internacional em carreira solo como cantor, violonista e guitarrista. "Faço muitos shows no Bar do Kareca, na Praça da CNF, em Taguatinga; em bares de Águas Claras; no Uk Brasil, O'Riley e Stambul, no Plano Piloto."



**Cássia Portugal**

Intérprete de MPB, samba e bossa nova há 35 anos, Cássia Portugal participou do *The Voice Brasil* deste ano. "Acompanhada pelo violonista Amílcar Parré, tenho feito shows ultimamente no Feitiço das Artes (306 Norte), Fazendola (311 Norte) e Mundo Vivo Galeria (413 Norte). Em julho lancei o single *Sois e luas*, composição de minha autoria, faixa do EP que lançarei em 2023."





# CLASSIFICADOS

Brasília, Distrito Federal, segunda-feira, 24 de outubro de 2022

Para anunciar ▶ 3342-1000

## 1 IMÓVEIS COMPRA & VENDA

## 2 IMÓVEIS ALUGUEL

## 3 VEÍCULOS

## 4 CASA & SERVIÇOS

## 5 NEGÓCIOS & OPORTUNIDADES

## 6 TRABALHO & FORMAÇÃO PROFISSIONAL

1

### IMÓVEIS COMPRA E VENDA

- 1.1 Apart Hotel
- 1.2 Apartamentos
- 1.3 Casas
- 1.4 Lojas e Salas
- 1.5 Lotes, Áreas e Galpões
- 1.6 Sítios, Chácaras e Fazendas
- 1.7 Serviços e Crédito Imobiliário

### 1.2 APARTAMENTOS

### ÁGUAS CLARAS

### 1 QUARTO

### ABDALLA CORRETOR DE IMÓVEIS C13490

### DESTAQUES lugarcerto

ABDALLA IMÓVEIS R09 Res Easy apt 1qt + sala c/ varanda armário nascente. 98114-9654

### ASA NORTE

### 4 OU MAIS QUARTOS

### BARRA IMOBILIÁRIA

Desde 1985  
Avaliações Gratuitas

### QUER VENDER OU ALUGAR SEU IMÓVEL?

AQUI NÃO PERDEMOS  
NEGÓCIO!

(61) 3352-4544

### CRUZEIRO

### 3 QUARTOS

### 1º ANDAR SUÍTE

807 3 qts (ste) linda reforma arms. 64m² úteis bloco pastilhado visita Ac. financ. MAPI 98522-4444 WhatsApp CJ 27154

### 1.2 TAGUATINGA

### TAGUATINGA

### 2 QUARTOS

**BARRA**  
IMOBILIÁRIA  
Desde 1985  
Avaliações Gratuitas

**QUER VENDER  
OU ALUGAR  
SEU IMÓVEL?**

AQUI NÃO PERDEMOS  
NEGÓCIO!

(61) 3352-4544

www.barraimobiliaria.com.br

CNB 10 Lt.14 ap 606 Ed Panorama Tag. Norte tudo perto 2qts gar Ótimo preço. Ac. Fin FGTS Tratar c/ Léo no local ou na QNH 11 Bl A ap 607 Ed Taguaville

### 1.3 CASAS

### CANDANGOLÂNDIA

### 3 QUARTOS

Q-07 Cs 3qts. 2wc It vazado R\$480.000,00 fiancancia F/6199254-4638

### ANUNCIE O SEU IMÓVEL

LIGUE PARA:  
61 3342-1000

CLASSIFICADOS

### TAGUATINGA

### 4 OU MAIS QUARTOS

### BARRA IMOBILIÁRIA

Desde 1985  
Avaliações Gratuitas

### QUER VENDER OU ALUGAR SEU IMÓVEL?

AQUI NÃO PERDEMOS  
NEGÓCIO!

(61) 3352-4544

www.barraimobiliaria.com.br

### 1.4 ÁGUAS CLARAS

### 1.4 LOJAS E SALAS

### SALAS

### ÁGUAS CLARAS

**OPORTUNIDADE!!!**  
SALA COMERCIAL PARA  
LOCAÇÃO OU VENDA  
CENTRO EMPRESARIAL Águas Claras Shopping 938m². Sala com várias benfeitorias, com 9 vagas de garagem. Ideal para escritório, centro médico, laboratório, entre outros. Tratar: (62) 98112-0219

### 1.7 SERVIÇOS E CRÉDITO IMOBILIÁRIO

### CONSÓRCIO

**BANCORBRAS**  
OUTROS COMPRO, Vendo Carta contemplada ou não. Tr: 99552-8132 Whats.

### GOSTOU DESSE ESPAÇO?

### ANUNCIE AQUI!

PATROCINE UMA  
RETRANÇA!!!

DEIXE SUA EMPRESA  
MAIS VISÍVEL E  
FÁCIL DE ENCONTRAR

ENTRE EM CONTATO CONOSCO  
61 3342-1000 - OPÇÃO 4

CLASSIFICADOS

**QUERO CARTAS  
CONTEMPLADAS  
COMPRA E VENDA**

- ✓ IMÓVEIS
- ✓ AUTOMÓVEIS
- ✓ CARTAS NOVAS
- ✓ COMPRAMOS CONSÓRCIOS

**QUERO  
CONTEMPLADODF.COM.BR**

APRINTE A CÂMERA DO QR CODE  
PARA ACESSAR O NOSSO SITE

(61) 3326-1280 / (61) 98406-1067  
(61) 99882-7676

SBN QD 02 Bloco J Sala 1112/1115

2

### IMÓVEIS ALUGUEL

- 2.1 Apart Hotel
- 2.2 Apartamentos
- 2.3 Casas
- 2.4 Lojas e Salas
- 2.5 Lotes, Áreas e Galpões
- 2.6 Quartos e Pensões
- 2.7 Sítios, Chácaras e Fazendas

### 2.1 APARTHOTEL

IMPERIAL APART mob ar sl qt as coz 1.500 zap 999819265 c4559

### 2.2 APARTAMENTOS

### ASA NORTE

### 3 QUARTOS

STN SOF Norte Qd 02 Bl B lt 13 ap 101 alg ap 3q a.emb sl cz wc R\$ 1.400 991577766 c9495

### 2.3 CASAS

### GUARÁ

### 1 QUARTO

QE 15 Conj E casa 16, R\$1.000 parte superior qto, sla, WC próx. metrô/feira. 99913-4011

### JARDIM BOTÂNICO

### 4 OU MAIS QUARTOS

**COM OU SEM MOBÍLIA**  
COND VILLE Montagne Alugo 4qt 2st master 2 hidro, pisc. Lago Ornamental Pergolado c/ pomar. Negocio! 99233-4896

### 2.4 ÁGUAS CLARAS

### 2.4 LOJAS E SALAS

### SALAS

### ÁGUAS CLARAS

**OPORTUNIDADE!!!**  
SALA COMERCIAL  
PARA LOCAÇÃO  
CENTRO EMPRESARIAL Águas Claras Shopping. Com 3 vagas de garagem. Ideal para Escritório, Centro médico, Laboratório, entre outros. Tratar: (62) 98112-0219

3

### VEÍCULOS

- 3.1 Automóveis
- 3.2 Caminhonetes e Utilitários
- 3.3 Caminhões
- 3.4 Motos
- 3.5 Outros Veículos
- 3.6 Peças e Serviços

### 3.1 AUTOMÓVEIS

### FABRICANTES

### HONDA

CIVIC 09/10 New 1.8 LXS 16V manual pastilha, radiador, bomba de óleo, bombahidráulica, reparo da caixa direção, amortecedor, 2 faróis, bombinas, velas, embreagem e coxim tudo trocados, pn.novos, dut branco R\$ 41.500. 61 99620-7526/ 3242-3243 A.Sul

### 3.1 VOLVO

### VOLVO

**DIPLOMATA VENDE!!!**  
XC 60 14/15 T5, azul com 70mil km gasolina R\$76.000 F:98347-2468

### 3.2 CAMINHONETES E UTILITÁRIOS

### FABRICANTES

### TOYOTA

HILUX/19 SR 4x4 branca diesel aut 40.000Km. Un. dono 99803-8899

### 3.6 PEÇAS E SEVIÇOS

### ALUGUEL

### LOÇA VIP

**AUTOMÓVEIS COM AR** cond, dh e km livre. Não exigimos cartão. A partir de R\$ 80,00. Tr: 98282-5660 whats

### CONSÓRCIO

### CARTA CONTEMPLADA

TEMOS BASTANTE opções, compramos e vendemos, faça sua cotação!! End: SBN QD 02 Bl J salas 1112/1115. 61-3326-1280/61-98406-1067/61 99982-7676. visite o site: www.querocontempladodf.com.br

### ANUNCIE O SEU PRODUTO

LIGUE PARA:  
61 3342-1000

CLASSIFICADOS

4

### CASA & SERVIÇOS

- 4.1 Construção e Reforma
- 4.2 Moda, Vestuário e Beleza
- 4.3 Saúde
- 4.2 Comemorações, e Eventos
- 4.5 Serviços Profissionais
- 4.6 Som e Imagem
- 4.7 Diversos

### 4.5 SERVIÇOS PROFISSIONAIS

### ADVOCACIA

### APOSENTADORIA ADMINISTRATIVA PREVIDÊNCIA

**APOSENTADORIA POR** Invalidez; Benefício negado; Aposentadoria por idade; Tempo de contribuição; Aposentadoria Rural e Pensão por Morte. Contato: (61)99409-5454 / whats (64) 98442-6603

### ARQUITETURA

**ARQUITETURA E DESIGN** de Interiores. Quer um bar ou restaurante funcional, criativo e impactante? Conte conosco! 61-992197173

### SERVIÇOS DE INVESTIGAÇÃO

**DETECTIVE BARETA**  
ADULTÉRIOFOTOSfil-magens, Whatsapp, relatorio, GPS 99971-1190 98365-3068 24h

### SERVIÇOS DE INVESTIGAÇÃO

**DETECTIVE GUIMARÃES**  
ABORDAGEM ADULTÉRIO Casos conjugais, localização de pessoas, rastreamento c/ GPS. Monitoramento cel espão. Whats 24hs (61) 98318-0000

### 4.7 DIVERSOS

### MÓVEIS E ESTOFADOS

**POLTRONA DE MASSAGEM** Terapeutica Relax-med. Tr: 993094076

5

### NEGÓCIOS & OPORTUNIDADES

- 5.1 Agricultura e Pecuária
- 5.2 Comunicados, Mensagens e Editais
- 5.3 Infomática
- 5.4 Oportunidades
- 5.5 Pontos Comerciais
- 5.6 Telecomunicações
- 5.7 Turismo e Lazer

### 5.1 AGRICULTURA E PECUÁRIA

### ANIMAIS

**TOUROS REPRODUTORES** Venda da Raça Nelore. Genética de Peso!!!! Fazenda Recreio 61-996562055

### SEMENTES E MUDAS

**MINERAL SEMENTES**  
MOMBAÇA MASSAI, brach, Quênia, Androp e adubos 613632-1439/99932-5667/99829-9333

### PRÉDIO EM FASE DE ACABAMENTO

**INFINITY**  
residence

**3 SUÍTES\***

FINANCIE SEU APTO EM  
OUTUBRO/2022

2 ou 3  
VAGAS

www.veconconstrutora.com.br

CONHEÇA  
DECORADOS NO  
EDIFÍCIO

OBRA FINANCIADA  
BRB  
BANCO DE BRASÍLIA  
Stand em  
frente à  
Praça da  
Estação  
CONDOMÍNIO  
de Metrô

VECON  
CONSTRUTORA

BETTER

(61) 3435-4422  
(61) 98606-8311

Rg. Cdt. 3º OFI de N° 87638118/03/2020



**LEILÃO de CASA - SAMAMBAIA - QR 316 Conj. 8 Casa 25 Extrajudicial - alienação fiduciária - Lei 9.514/1997**

**Fiduciário: Capity Emp. de Crédito CNPJ 33.932.206/0001-09 Imóvel QR 316, Conj. 8, casa 25 matrícula 193314 1o.leilão: 31/outubro/2022 - Lance mínimo R\$ 255.428,00 2o. leilão: 01/novembro/2022 - Lance mínimo R\$ 120.800,00 Leilões exclusivamente on-line com encerramento às 10 hs Site: [www.paulotolentino.com.br](http://www.paulotolentino.com.br) intimados: Maria Pereira de Oliveira CPF 483.799.641-87 e José Gerardo de Oliveira CPF 333.791.301-68**

FINANCEIRA 

BRB-CRÉDITO, FINANCIAMENTO E INVESTIMENTO S.A.

GOVERNO DO DISTRITO FEDERAL

**ATA DAS ASSEMBLEIAS GERAIS ORDINÁRIA E EXTRAORDINÁRIA DOS ACIONISTAS DA BRB-CRÉDITO, FINANCIAMENTO E INVESTIMENTO S.A., DE 29-04-2022**  
CNPJ: 33.136.888/0001-43 NIRE: 53300004935 Em 29/04/2022, às 16h, na sede social da BRB-Crédito, Financiamento e Investimento S.A., situada no Centro Empresarial CNC - ST SAUN, Quadra 5, Lote C, Torre C, 3º andar - Brasília/DF, reuniu-se, em primeira convocação, a totalidade dos seus acionistas, conforme assinatura constante do Livro de Presença de Acionistas. O Acionista Controlador, o BRB-Banco de Brasília S.A., foi representado pelo Presidente da Instituição, o senhor Paulo Henrique Bezerra Rodrigues Costa. Presente à Assembleia, o Presidente da BRB-Crédito, Financiamento e Investimento S.A., o senhor Carlos Antônio Vieira Fernandes. O Presidente do BRB, declarando instaladas as Assembleias Gerais Ordinária e Extraordinária, que passou a presidir, convidou o representante da BRB-Crédito, Financiamento e Investimento S.A., o senhor Carlos Antônio Vieira Fernandes, para secretariar a sessão. Procedeu-se, preliminarmente, ao registro do Aviso de Convocação com o seguinte teor: "ASSEMBLEIAS GERAIS ORDINÁRIA E EXTRAORDINÁRIA DOS ACIONISTAS DA BRB-CRÉDITO, FINANCIAMENTO E INVESTIMENTO S.A. AVISO DE CONVOCAÇÃO Convidamos os Acionistas da BRB-Crédito, Financiamento e Investimento S.A. para se reunirem em Assembleias Gerais Ordinária e Extraordinária, que se realizarão no dia 29 de abril de 2022, às 16h, na sede da empresa, situada no Centro Empresarial CNC - ST SAUN, Quadra 5, Lote C, Torre C, 3º andar - Brasília/DF, para tratar da seguinte Ordem do Dia: 1 - Quanto à Assembleia Geral Ordinária: a) tomar conhecimento do Relatório da Administração e examinar, para deliberação, Contas, Balanços, Demonstrações Contábeis, Pareceres do Conselho Fiscal e dos Auditores Independentes, relativos ao exercício encerrado em 31/12/2021; b) deliberar sobre a destinação do Lucro Líquido do exercício de 2021; 2 - Quanto à Assembleia Geral Extraordinária: a) deliberar sobre proposta de montante global para a remuneração dos Administradores; b) deliberar sobre a fixação da remuneração dos membros do Conselho Fiscal relativa ao período de maio/2022 a abril/2023. Brasília-DF, 15 de abril de 2022. CARLOS ANTONIO VIEIRA FERNANDES Presidente". Em prosseguimento aos trabalhos, declarando instalada a Assembleia Geral Ordinária, passou-se ao exame dos documentos indicados no item 1 "a" da ordem do dia, que estavam à disposição dos acionistas, quais sejam, o Relatório da Administração, as Demonstrações Contábeis, as Notas Explicativas, os Pareceres do Conselho Fiscal e dos Auditores Independentes relativos ao exercício social findo em 31/12/2021 (Nota Executiva Dific/Suoc/Gevic - 2022/002, de 02/02/2022), publicados no Jornal Correio Braziliense em 01/04/2022. A matéria foi colocada em votação, sendo aprovada por unanimidade de votos. Passando ao item 1 "b" da ordem do dia, o Presidente solicitou ao Secretário que procedesse à leitura da proposta referente à destinação do lucro líquido e distribuição de dividendos do exercício de 2021. A distribuição de dividendos foi desmembrada em dois momentos, relativos ao primeiro e segundo semestres de 2021, tratados com base nos respectivos expedientes: I) primeiro semestre: Nota Executiva Dific/Suoc/Gecoc - 2021/011, de 11/08/2021, com a proposição: a) aprovar a destinação do lucro líquido do primeiro semestre de 2021 da Financeira BRB, no montante de R\$42.470.107,21 (quarenta e dois milhões, quatrocentos e setenta mil, cento e sete reais e vinte e um centavos), da seguinte forma: a.1) Reserva Legal: R\$2.123.505,36 (dois milhões, cento e vinte e três mil, quinhentos e cinco reais e trinta e seis centavos); a.2) Dividendos mínimos obrigatórios a serem pagos ao acionista: R\$10.086.650,46 (dez milhões, oitenta e seis mil, seiscentos e cinquenta reais e quarenta e seis centavos), correspondente aos 25% (vinte e cinco por cento); a.3) Reserva de Margem Operacional: R\$30.259.951,39 (trinta milhões, duzentos e cinquenta e nove mil, novecentos e cinquenta e um reais e trinta e nove centavos) referente ao saldo remanescente do lucro a distribuir; b) aprovar a distribuição de R\$50.000.000,00 (cinquenta milhões de reais) a título de dividendos adicionais com vistas à adequação do limite da Reserva Estatutária para Margem Operacional. A matéria foi colocada em votação, sendo aprovada por unanimidade de votos; II) segundo semestre: Nota Executiva Dific/Suoc/Gecoc - 2022/002, de 02/02/2022, com a proposição: aprovar a destinação do lucro líquido do segundo semestre de 2021 da Financeira BRB, no montante de R\$14.696.662,00, conforme segue: a) Reserva Legal: R\$734.833,10; b) Dividendos mínimos obrigatórios a serem pagos ao acionista: R\$3.490.457,23, correspondente aos 25%; c) Reserva de Margem Operacional: R\$10.471.371,67, referente ao saldo remanescente do lucro a distribuir. A matéria foi colocada em votação, sendo aprovada por unanimidade de votos. Esgotados os itens da pauta prevista para a Assembleia Geral Ordinária, o Presidente encerrou a Reunião Ordinária, declarando iniciados os trabalhos da Assembleia Geral Extraordinária, oportunidade em que colocou em discussão o item 2 "a" da ordem do dia, que trata da proposta de fixação em R\$4.859.461,59 (quatro milhões, oitocentos e cinquenta e nove mil, quatrocentos e sessenta e um reais e cinquenta e nove centavos) o Montante Global da Remuneração disponível para pagamento aos Administradores da BRB-Crédito, Financiamento e Investimento S.A. no período de maio de 2022 a abril de 2023, objeto da Nota Executiva Comitê de Remuneração - 2022/008, de 16/03/2022. Submetida à votação, a matéria foi aprovada por unanimidade. Passou-se ao item 2 "b" da ordem do dia, que trata da proposição de fixação da remuneração mensal de cada membro do Conselho Fiscal da BRB-Crédito, Financiamento e Investimento S.A., a partir de 01/05/2022, no valor de R\$8.676,66 (oito mil, seiscentos e setenta e seis reais e sessenta e seis centavos), que corresponde a 20% da média da remuneração mensal da Diretoria Colegiada da Empresa, podendo sofrer reajustes de acordo com a variação do valor dos honorários e a composição da Diretoria Colegiada, objeto da Nota Executiva Comitê de Remuneração - 2022/005, de 16/03/2022. Submetida a matéria à votação, a proposta foi aprovada por unanimidade. Esgotados os assuntos da pauta, o Presidente encerrou a Sessão, lavrando-se a presente Ata que, depois de lida e aprovada, é assinada pelo senhor Paulo Henrique Bezerra Rodrigues Costa, representante do Acionista Controlador, BRB-Banco de Brasília S.A. - Presidente da Assembleia e pelo senhor Carlos Antônio Vieira Fernandes - Secretário da Assembleia. Paulo Henrique Bezerra Rodrigues Costa Presidente do Acionista Controlador, BRB-Banco de Brasília S.A., Presidente da Assembleia Carlos Antônio Vieira Fernandes Presidente da BRB-Crédito, Financiamento e Investimento S.A., Secretário da Assembleia Junta Comercial, Industrial e Serviços do Distrito Federal Certificado registro sob o nº 1907886 em 20/10/2022 da Empresa BRB CRÉDITO FINANCIAMENTO E INVESTIMENTO S/A, CNPJ 33136888000143 e protocolo DFE2200462196 - 19/10/2022. Autenticação: 6252C5A56CECFB2A7387F04361DBC644BCD39C. Maximilian Patriota Carneiro - Secretário-Geral. Para validar este documento, acesse <http://juics.df.gov.br> e informe nº do protocolo 22/125.808-6 e o código de segurança Cm7I. Esta cópia foi autenticada digitalmente e assinada em 20/10/2022 por Maximilian Patriota Carneiro Secretário-Geral.

## 5.2 CONVOCAÇÕES

## 5.2 COMUNICADOS, MENSAGENS E EDITAIS

## CONVOCAÇÕES

**A TRANSPORTADORA R.N de Marília Ltda, solicita ao Sr. Edinaldo Monteiro dos Santos, CTPS nº 0280940, Série 5131/DF e CPF nº 028.094.051-31 que compareça na RJ Contabilidade - SIA, Qd. 05C, Lt.17/18, nº 195, Sl.112, para tratar de assunto do seu interesse. Trazer CTPS, caso não seja digital.**

## MÍSTICOS

## DONA PERCÍLIA

**PREVINA-SE CONTRA os obstáculos que se apresentam em seus caminhos e esclareça suas maiores dúvidas sobre sua vida amorosa, profissional ou familiar. Dona Percília faz e desfaz qualquer tipo de trabalho. Somente para o bem! Saúde, Amor não correspondido, Inveja, Depressão, Vício, Intriga, Insônia, Falta de paz, União de casal. Endereço: QSA 07 casa 14 Tag.Sul Rua do Colégio Guinness. Site: [www.donaperciliamentoroespiritual.com](http://www.donaperciliamentoroespiritual.com) F: 3561-1336 / 99666-0730 / 98363-5506 (Zap)**

**ANUNCIE O SEU PRODUTO**

**LIGUE PARA: 61 3342-1000 CLASSIFICADOS**

## 5.4 DINHEIRO E FINANÇAS

## 5.4 OPORTUNIDADES

## CRÉDITO

## DINHEIRO E FINANÇAS

**EMPRÉSTIMO PESSOAL DINHEIRO NA HORA**  
Para funcionário público em geral com cheque, desc. em folha, déb. em con ta sem consulta spc/serasa. Tel.: 4101-6727 98449-3461

## 5.5 PONTOS COMERCIAIS

## PLANO PILOTO

**CAFETERIA/ GELATERIA Vdo CA 01, Lago Norte máq equip e merc 98175-6897 c15602**

## 5.7 TURISMO E LAZER

## NEGÓCIOS

## CLUBE

**TÍTULO REMIDO do late Clube de Brasília. 61-98143-8223 Eduardo**

## SERVIÇOS

## HOSPEDAGEM

**VENDO LOTE em Florianópolis junto à Reserva do Rio Vermelho lote 15 x 8m, na Servidão Caminho das Acácias 47-991564264**

## TEMPORADA

**HOTEL HOT SPRINGS CALDAS NOVAS (GO) Apto 7 piscina, sauna, frigobar, ar, banheira 4 pessoas. Whats 61 99987-9698**

**REPÚBLICA FEDERATIVA DO BRASIL CARTÓRIO DO 4º OFÍCIO DE REGISTRO DE IMÓVEIS DO DISTRITO FEDERAL**

EQ 31/33, Edifício Consei, Salas 210/212, Guará II, CEP 71.065-315 Tel. (61) 3382-7455/3382-2501 - [www.4ridf.com.br](http://www.4ridf.com.br) - [sac@4ridf.com.br](mailto:sac@4ridf.com.br)

**EDITAL DE INTIMAÇÃO/NOTIFICAÇÃO (PRAZO DE 15 DIAS)**

MANOEL ARISTIDES SOBRINHO, Oficial Registrador do 4º Ofício de Registro de Imóveis do Distrito Federal, nos termos da Lei nº 9.514/97, depois de frustrada a notificação do (a) (as) (s) devedor (a) (es), a requerimento e no (s) endereço (s) fornecido (s) pelo (a)(s) credor (a)(es)(s) CAIXA ECONOMICA FEDERAL - HABITACIONAIS, CNPJ 00.360.305/0001-04, com sede nesta capital, conforme documentos contidos nos autos da prenotação nº 254.583, por este edital INTIMA/NOTIFICA O(a)(s) senhor (a)(s)(es) URACILIA ZORAIDE DA SILVA MARINHO DE, CPF: 829.058.001-00 e FABIO CURCINO VASCONCELOS DE MORAIS, CPF: 689.773.871-91, residente e domiciliado (a)(s) no (a) AV CENTRAL AE 12 LT D APTO NR 201 N BANDEIRANTE BRASÍLIA DF 71710580, desta capital, a comparecer(em) perante este Cartório, no endereço acima, no prazo de 15 (quinze) dias, a fim de pagar(em) a dívida de R\$ 1.187,79 (um mil cento e oitenta e sete reais e setenta e nove centavos), relativa ao principal, juros de mora, multa, emolumentos, enfim a todos os encargos e obrigações legais e contratuais decorrentes do contrato de alienação fiduciária do imóvel acima descrito, objeto da matrícula nº 6.245. Científica ainda o(a)(s) devedor (a)(es) que para ser evitada a consolidação da propriedade fiduciária, deverão ser pagas todas as prestações vencidas e as que se vencerem até a data do efetivo pagamento e que, decorrido o prazo sem purgação da mora, comprovado o pagamento do imposto de transmissão de propriedade - ITBI, será promovida a consolidação de propriedade fiduciária em nome do (a)(s) credor(a)(es)(s) supracitado(a)(s). Outrossim, consolidada a propriedade no nome do(a)(s) credor(a)(es)(s) o imóvel poderá ser vendido em leilão público, restando ao(a)(s) devedor(a)(es)(s) o direito de preferência. Guará (DF), 13 de outubro de 2022. Assina por delegação, Lindomberg dos Passos Itacarambi - Registrador Substituto.

## 5.7 ACOMPANHANTE

## OUTROS

## ACOMPANHANTE

**Todos os números desta Seção são do DF DDD 61, excetuando-se os que forem precedidos de DDD diverso expresso**

## ALLAN 25 ANOS

**BOY MORENO bonito sou discreto massagista com local Asa Norte 61 99422-0962 zap**

**LUIZA, MASSAGEM relaxante com estilo e segurança. Estou de volta a ativa após anos... Para clientes sofisticados novos e antigos. Uma mulher carinhosa, elegante, toda natural. atd. após às 14h. (61) 98175-7036**

**MASSAGEM ERÓTICA PURO PRAZER dose dupla e brinquedinhos (61) 3326-7752/99866-8761**

**CRIS LOIRA ATIVA E PASSIVA (61) 98525-2760 N. Band.**

**LUIZA, MASSAGEM relaxante com estilo e segurança. Estou de volta a ativa após anos... Para clientes sofisticados novos e antigos. Uma mulher carinhosa, elegante, toda natural. atd. após às 14h. (61) 98175-7036**

## MASSAGEM RELAX

## LIS CORÇA GULOSA

**ORAL ATÉ O fim sem frescura 61 991921318**

**AS+TOPS DAS GALÁXIAS BEMESTARMASSA BEMS.COM.br as 20 das tops lindas 61 985621273/ 3340-8627**

**1º OFÍCIO DE REGISTRO DE IMÓVEIS DO DISTRITO FEDERAL EDITAL DE INTIMAÇÃO / NOTIFICAÇÃO**

Requerimento nº 972199 (PRAZO DE 15 DIAS)

LUIZ GUSTAVO LEÃO RIBEIRO, Oficial do 1º Ofício de Registro de Imóveis do Distrito Federal, nos termos do §4º do art. 26 da Lei nº 9.514/97, pelo presente edital vem INTIMAR CINTIA MARIA CHIOCA LOPES CAMPOS, CPF: 042.317.006-64, estando em local incerto e não sabido, para que, no prazo de 15 (quinze) dias a contar da terceira e última publicação deste edital, efetue a purgação da mora, mediante o pagamento das importâncias relativas às parcelas vencidas e não pagas do instrumento particular de compra e venda de imóvel com alienação fiduciária em garantia, devidamente registrado nesta serventia imobiliária na matrícula nº 140.752, cujo débito principal corresponde nesta data, a R\$ 18.588,06, devendo ser acrescido das parcelas que vencerem até o efetivo pagamento, devidamente atualizadas, além dos encargos legais, inclusive tributos, as contribuições condominiais, as despesas de intimação e publicação de edital e os emolumentos, sob pena de ser consolidada a propriedade fiduciária do imóvel denominado S.MDB SUL LOTE NR 3 CONJ 10 AUTONOMA D BRASÍLIA DF 71680285, desta Capital (matrícula nº 140.752), em favor da credora CAIXA ECONOMICA FEDERAL - HABITACIONAIS, CNPJ nº 00.360.305/0001-04, com base no disposto no §7º do art. 26 da Lei nº 9.514/97. A purgação da mora deverá ser efetuada neste serviço registral, situado no SETOR COMERCIAL SUL - QUADRA 08 - BLOCO "B-60" - SALA 140-E - ED. VENÂNCIO 2000 - BRASÍLIA/DF - CEP 70333-900 - Fone: 2102.2100. Brasília, 18 de outubro de 2022.

## 6

**TRABALHO & FORMAÇÃO PROFISSIONAL**

## 6.1 Oferta de Emprego

## 6.2 Procura por Emprego

## 6.3 Ensino e Treinamento

## 6.1 OFERTA DE EMPREGO

## NÍVEL BÁSICO

**ATENDENTE VAGA** expediente de 4ª a dom. 61-983210731

**BORDADOR/C/EXPERIÊNCIA** máquina SWF CV: [ljuniiformes@gmail.com](mailto:ljuniiformes@gmail.com)

**CABELEIREIRO(A) OPORTUNIDADE** venha trabalhar no salão mais lindo de Brasília @luxbrasil (61) 991583617 / 11-991386769

**CASEIRO PRECISA** SE c/ experiência p/ chá-cara. whats 996880111

**CHAPEIRO E AUXILIAR** De Coz c/exp p/rest. no SIA Tr: 99909-9896

**CORTADOR(EIRA) C/EXPERIÊNCIA** CV p/: [ljuniiformes@gmail.com](mailto:ljuniiformes@gmail.com)

**DOMÉSTICA PRECISA** SE para todo o serviço de segunda a sábado com referência. Interessados: 61-3302-4770

**DOMÉSTICA ASA NORTE**. Limpar casa, cozinhar, cuidar de crianças e passar roupa. Experiência mín. 2 anos carteira assinada. 61 992256855

## CONTRATA-SE

**DOMÉSTICA** p/ lavar, passar e faxinar. Lago Sul. R\$1.600, Ligue: 9.9951-8723

**MANICURE COM EXPERIÊNCIA** vagas para preenchimento imediato. 61-984137048

**SERÍGRAFOC/EXPERIÊNCIA** CV: [ljuniiformes@gmail.com](mailto:ljuniiformes@gmail.com)

**SERRALHEIRO PARA TOLDO** com exper, salário a combinar + almoço e passagem 98428-1582 zap

## 6.1 NÍVEL BÁSICO

**TRABALHADOR RURAL** que saiba tirar leite. Tratar: 3367-0108

**TRABALHADOR RURAL/** Caseiro para trabalhar em Sobradinho. Necessário operar trator. Interessados na vaga enviar currículo no telefone 61 9 9854-5054

**TRABALHADOR RURAL/** Caseiro. Oferecemos vaga de emprego. Necessário operar trator. Local: Sobradinho. Interessados devem enviar currículo para o WhatsApp: 61 9 9854-5054.

## NÍVEL MÉDIO

**ASSISTENTE VENDAS** - produtos financeiros / bancos. CV: contato@alvaholdingsa.com.br

**ASSISTENTE ADM** e Jurídico c/ exper. estudante direito. CV: contabil@ethosassessoria.com

**ASSISTENTE ADMINISTRATIVO** Vaga. Interessados CV p/: currículo. empresadf@gmail.com

**ASSITENTE VENDAS** Local: Lago Sul. 2ª a 6ª 11h às 19h. Sáb 10h/17h. Whats 998491404

**AUXILIAR DE ESCRITÓRIO**, vaga. Currículo p/: colunasbrasildf@gmail.com

**AUXILIAR TÉCNICO** (Pedreiro, Eletricista ou Bombeiro Hidráulico). CV para: [entrallpiscinas.rh@gmail.com](mailto:entrallpiscinas.rh@gmail.com).

**AUXILIAR ADMINISTRATIVO** c/ experiência em vendas. [http://login.doctorperforma.com/process\\_selective\\_link/index/MTizNjE1/NA/MTizOA](http://login.doctorperforma.com/process_selective_link/index/MTizNjE1/NA/MTizOA)

**AUXILIAR DE VENDAS** Procura-se com experiência em peças para caminhões. Interessados enviar currículo para: [emprego@poliservicezf.com.br](mailto:emprego@poliservicezf.com.br)

**CLÍNICA CONTRATA**

**AUXILIAR EM SAÚDE** Bucal com experiência.. Interessados enviar CV: [cirhospitalodontologico@gmail.com](mailto:cirhospitalodontologico@gmail.com)

**CONSULTOR(A) COMERCIAL** e Recepcionista Magrass Taguatinga Contrata. Interessadas enviar Cv: [taguatinga@magrass.com.br](mailto:taguatinga@magrass.com.br)

**CORRETOR(A) DE IMÓVEIS** - para Grande estoque de imóveis e comissão de até 50% na venda. Imobiliária em região de alto padrão. Comissões mensais no aluguel + taxa do 1º aluguel, Monte uma renda fixa! É necessário ter Creci e veículo próprio. Interessados tratar 61-983491914

**COSTUREIRA VAGA** c/ experiência. Enviar CV: [espacowmnoivas@gmail.com](mailto:espacowmnoivas@gmail.com)

**CUIDADOR(A) AUXILIAR** de Serviços Gerais p/ trabalhar em Instituição de Idosos em Sobradinho. CV p: [instcontrata@gmail.com](mailto:instcontrata@gmail.com)



**3º OFÍCIO DE REGISTRO DE IMÓVEIS DO DISTRITO FEDERAL**  
 EDITAL DE INTIMAÇÃO DE CARLOS HENRIQUE DE MOURA CUNHA, CPF: 580.773.083-68 e VALERIA CRISTINA PEREIRA, CPF: 248.429.878-12 - Requerimento nº 972086

O 3º Ofício de Registro de Imóveis do Distrito Federal FAZ SABER, para ciência do(a) respectivo(a), Sr(a). CARLOS HENRIQUE DE MOURA CUNHA, CPF: 580.773.083-68 e VALERIA CRISTINA PEREIRA, CPF: 248.429.878-12, devedor(a)(es) fiduciante(s) do imóvel alienado, APTO. 1401, GARAGENS 117 E 118 S, BLOCO C, LOTES 1/3, QUADRA 107, ALAMEDA DAS ACÁCIAS, ÁGUAS CLARAS, DF: 71920540, a qual não tendo sido encontrada no endereço de cobrança APTO. 1401, GARAGENS 117 E 118 S, BLOCO C, LOTES 1/3, QUADRA 107, ALAMEDA DAS ACÁCIAS, ÁGUAS CLARAS, DF: 71920540

Q OD 107 LT 1 E 3 BL A APT 1004 A. CLARAS NORTE AGUAS C TAGUATINGA DF 71919700, fica, por este edital, INTIMADO(A) do teor respectivo. O 3º de Registro de Imóveis do Distrito Federal, segundo as atribuições conferidas pelo artigo 26, parágrafos 1º e 3º da Lei nº. 9.514/97, por requerimento do(a) CAIXA ECONOMICA FEDERAL - HABITACIONAIS, credor(a) fiduciário(a) do contrato imobiliário garantido por alienação fiduciária, na matrícula nº. 233.103 deste Ofício, com saldo devedor de responsabilidade de V.Sa., venho INTIMÁ-LO(A) a efetuar o pagamento das prestações vencidas e as que se venceram até a data do pagamento, os juros convencionais, as penalidades e os demais encargos contratuais, os encargos legais, inclusive tributos, as contribuições condominiais imputáveis ao imóvel, cujo valor corresponde a R\$ 13.370,60 ( treze mil trezentos e setenta reais e sessenta centavos ), além das despesas de cobrança e de intimação, o qual é lançado, na planilha de débitos, pelo(a) CAIXA ECONOMICA FEDERAL - HABITACIONAIS como "Diferença de prestações anteriores". Assim, procedo à INTIMAÇÃO de V.Sa. para que se dirija, no horário de 9:00 às 17:00, a este Ofício situado na QS 01, RUA 210, Lote 40, Sala 915, 9º Andar, Torre "B", Águas Claras - DF, onde deverá efetuar o pagamento do débito discriminado. Este edital será publicado por 3 dias, devendo o débito supramencionado ser pago no prazo improrrogável de 15 (quinze) dias a contar do último dia desta publicação. Por oportuno, fica V.Sa. ciente de que o não cumprimento do referido pagamento no prazo ora estipulado, garante o direito de consolidação de propriedade do imóvel em favor da credora fiduciária, nos termos do artigo 26, parágrafo 7º, da Lei nº. 9.514/97. Atenciosamente, Carlos Eduardo Ferraz de Mattos Barroso, o Oficial.

**Registro de Imóveis, de Registro de Títulos e Documentos, Civil das Pessoas Jurídicas e Civil das Pessoas Naturais e de Interdições e Tutelas de Novo Gama-GO**  
**EDITAL DE INTIMAÇÃO DE CLEONE JOSE LUCIO**  
**CPF: 363.844.218-79**

O Cartório de Registro de Imóveis, de Registro de Títulos e Documentos, Civil das Pessoas Jurídicas e Civil das Pessoas Naturais e de Interdições e Tutelas de Novo Gama-GO, FAZ SABER, para ciência do(a) respectivo(a), Sr(a) CLEONE JOSE LUCIO CPF: 363.844.218-79, residente e domiciliado em Rua 32, Quadra 36, Lote 8B, Neste Município, devedor fiduciante do imóvel: Casa 02, Condomínio Residencial Lote 05 da Quadra 03, Edificado no Lote 05 da Quadra 03, Lunabel 3-B, Neste Município; o qual não tenha sido encontrado nos endereços de cobrança: Casa 02, Condomínio Residencial Lote 05 da Quadra 03, Edificado no Lote 05 da Quadra 03, Lunabel 3-B, Neste Município e na Casa 02, Quadra 03, Lote 05, Lunabel 3-B, Neste Município; fica, por este edital INTIMADO do teor respectivo, O Cartório de Registro de Imóveis, de Registro de Títulos e Documentos, Civil das Pessoas Jurídicas e Civil das Pessoas Naturais e de Interdições e Tutelas de Novo Gama-GO, segundo as atribuições conferidas pelo art. 26 § 1º e 3º da lei nº 9.514/97. Por requerimento da CAIXA ECONOMICA FEDERAL - CEF, credor fiduciário de Contrato de Financiamento Imobiliário, na Matrícula nº 19.403 deste Ofício, com saldo devedor de responsabilidade, de V.Sa., venho INTIMA-LO a efetuar o pagamento das prestações e as que se venceram até a data do pagamento, os juros convencionais, as penalidades e os demais encargos contratuais, os encargos legais, inclusive tributos, as contribuições condominiais imputáveis ao imóvel, cujo valor corresponde a R\$ 79.550,37 (setenta e nove mil, quinhentos e cinquenta reais e trinta e sete centavos), além das despesas de cobrança e de intimação, o qual é lançado, na planilha de débitos, CAIXA ECONOMICA FEDERAL - CEF, como "Diferença de prestações anteriores". Assim, procedo à INTIMAÇÃO de V.As. Para de se dirija, no horário de 08:00 às 17:00hs, a este Ofício situado na Av. Haidê do Espírito Santo Cerqueira, Quadra 472, Lote 02/06, Loja 01, Parque Estrela Dalva VI, nesta cidade; onde deverá efetuar o pagamento do débito discriminado. Este edital será publicado por 03 dias, devendo o débito supramencionado ser pago no prazo improrrogável de 15 (quinze) dias a contar do último dia desta publicação. Por oportuno, fica V. Sa. Ciente de que o não cumprimento do referido pagamento no prazo ora estipulado, garante o direito da consolidação de propriedade do imóvel em favor do credor fiduciário, nos termos do Art. 26 § 7º, da Lei nº 9.514/97. Atenciosamente, Ênio Laércio Chappuis, o Oficial.

**Registro de Imóveis, de Registro de Títulos e Documentos, Civil das Pessoas Jurídicas e Civil das Pessoas Naturais e de Interdições e Tutelas de Novo Gama-GO**  
**EDITAL DE INTIMAÇÃO DE FERNANDO PEREIRA GLÓRIA CPF: 244.993.311-53 e SALOMEIA ALVES PEREIRA GLÓRIA**  
**CPF: 355.785.641-00**

O Cartório de Registro de Imóveis, de Registro de Títulos e Documentos, Civil das Pessoas Jurídicas e Civil das Pessoas Naturais e de Interdições e Tutelas de Novo Gama-GO, FAZ SABER, para ciência do(a) respectivo(a), Sr(a) FERNANDO PEREIRA GLÓRIA CPF: 244.993.311-53 e SALOMEIA ALVES PEREIRA GLÓRIA CPF: 355.785.641-00, residentes e domiciliados em Quadra 562, Lote 32, Neste Município, devedores fiduciantes do imóvel: Lote 04, Quadra 689, Parque Estrela Dalva VI, Neste Município; os quais não tenham sido encontrados nos endereços de cobranças: Lote 04, Quadra 689, Parque Estrela Dalva VI, Neste Município e no Lote 32, Quadra 562, Parque Estrela Dalva VI, Neste Município; ficam, por este edital INTIMADOS do teor respectivo, O Cartório de Registro de Imóveis, de Registro de Títulos e Documentos, Civil das Pessoas Jurídicas e Civil das Pessoas Naturais e de Interdições e Tutelas de Novo Gama-GO, segundo as atribuições conferidas pelo art. 26 § 1º e 3º da lei nº 9.514/97. Por requerimento do BANCO BRADESCO S.A, credor fiduciário de Contrato de Financiamento Imobiliário, na Matrícula nº 19.766 deste Ofício, com saldo devedor de responsabilidade, de V.Sa., venho INTIMA-LOS a efetuar o pagamento das prestações e as que se venceram até a data do pagamento, os juros convencionais, as penalidades e os demais encargos contratuais, os encargos legais, inclusive tributos, as contribuições condominiais imputáveis ao imóvel, cujo valor corresponde a R\$ 9.114,95 (nove mil, cento e quatorze reais e nove e cinco centavos), além das despesas de cobrança e de intimação, o qual é lançado, na planilha de débitos, BANCO BRADESCO S.A, como "Diferença de prestações anteriores". Assim, procedo à INTIMAÇÃO de V.As. Para de se dirija, no horário de 08:00 às 17:00hs, a este Ofício situado na Av. Haidê do Espírito Santo Cerqueira, Quadra 472, Lote 02/06, Loja 01, Parque Estrela Dalva VI, nesta cidade; onde deverá efetuar o pagamento do débito discriminado. Este edital será publicado por 03 dias, devendo o débito supramencionado ser pago no prazo improrrogável de 15 (quinze) dias a contar do último dia desta publicação. Por oportuno, fica V. Sa. Ciente de que o não cumprimento do referido pagamento no prazo ora estipulado, garante o direito da consolidação de propriedade do imóvel em favor do credor fiduciário, nos termos do Art. 26 § 7º, da Lei nº 9.514/97. Atenciosamente, Ênio Laércio Chappuis, o Oficial.

**3º OFÍCIO DE REGISTRO DE IMÓVEIS DO DISTRITO FEDERAL**  
 EDITAL DE INTIMAÇÃO DE FRANCIELI SANTOS DA CUNHA, CPF: 055.615.221-24, Requerimento nº 970371

O 3º Ofício de Registro de Imóveis do Distrito Federal FAZ SABER, para ciência do(a) respectivo(a), Sr(a). FRANCIELI SANTOS DA CUNHA, CPF: 055.615.221-24, devedor(a)(es) fiduciante(s) do imóvel alienado, LOTE 10 CONJUNTO 04 QR 427 SAMAMBAIA BRASILIA DF 72.327-110., a qual não tendo sido encontrada no endereço de cobrança LOTE 10 CONJUNTO 04 QR 427 SAMAMBAIA BRASILIA DF 72.327-110. Q QR 427 O CONJUNTO 04 LOTE 10 SAMAMBAIA N ( BRASILIA DF 72327110 AR 6B LT 10 FR 58 CD MONTES CLAROS FAZENDA CAPOEIRINHA SANTO ANTONIO DO DESCOBERTO GO 72900000, fica, por este edital, INTIMADO(A) do teor respectivo. O 3º de Registro de Imóveis do Distrito Federal, segundo as atribuições conferidas pelo artigo 26, parágrafos 1º e 3º da Lei nº. 9.514/97, por requerimento do(a) CAIXA ECONOMICA FEDERAL - HABITACIONAIS, credor(a) fiduciário(a) do contrato imobiliário garantido por alienação fiduciária, na matrícula nº. 150.071 deste Ofício, com saldo devedor de responsabilidade de V.Sa., venho INTIMÁ-LO(A) a efetuar o pagamento das prestações vencidas e as que se venceram até a data do pagamento, os juros convencionais, as penalidades e os demais encargos contratuais, os encargos legais, inclusive tributos, as contribuições condominiais imputáveis ao imóvel, cujo valor corresponde a R\$ 11.218,80 (onze mil duzentos e dezoito reais e oitenta centavos ), além das despesas de cobrança e de intimação, o qual é lançado, na planilha de débitos, pelo(a) CAIXA ECONOMICA FEDERAL - HABITACIONAIS como "Diferença de prestações anteriores". Assim, procedo à INTIMAÇÃO de V.Sa. para que se dirija, no horário de 9:00 às 17:00, a este Ofício situado na QS 01, RUA 210, Lote 40, Sala 915, 9º Andar, Torre "B", Águas Claras - DF, onde deverá efetuar o pagamento do débito discriminado. Este edital será publicado por 3 dias, devendo o débito supramencionado ser pago no prazo improrrogável de 15 (quinze) dias a contar do último dia desta publicação. Por oportuno, fica V.Sa. ciente de que o não cumprimento do referido pagamento no prazo ora estipulado, garante o direito de consolidação de propriedade do imóvel em favor da credora fiduciária, nos termos do artigo 26, parágrafo 7º, da Lei nº. 9.514/97. Atenciosamente, Carlos Eduardo Ferraz de Mattos Barroso, o Oficial.

**6º OFÍCIO DE REGISTRO DE IMÓVEIS DO DISTRITO FEDERAL**  
**PATRICIA BARRETO FILGUEIRAS DE ALMEIDA**  
 www.registroimoveisdf.com.br  
 sextofoficio@gmail.com

TEL/FAX +55(61)3371 9091 / 61-33715050  
 CNM 01 BLOCO H, 1º ANDAR, Centro  
 Ceilândia - DF - CEP: 72.215-508

**EDITAL DE INTIMAÇÃO**  
 Requerimento nº wsntimacaoLotelid«s»972658

**PATRICIA BARRETO FILGUEIRAS DE ALMEIDA**, Oficial do Cartório do 6º Ofício de Registro de Imóveis de Ceilândia/DF, na forma da Lei, etc... FAZ SABER aos que o presente edital vir ou dele conhecimentos tiverem que, segundo as atribuições conferidas pelo artigo 26, parágrafo 4º da Lei 9.514/97, bem como pelo (a) credor (a) ao contrato de alienação fiduciária nº 144440717550-7 garantido por alienação, devidamente registrada na matrícula nº. 46.106 deste Serventia, referente ao imóvel situado no(a) QNP 05 CONJ R LOTE 07 CEILANDIA DF 72240118 - nesta cidade, tendo como devedor (a) (es) fiduciante (es): FRANCISCO DAS CHAGAS FRREIRA DE ARAUJO, CPF: 420.577.013-87 e CRISTINA SANTOS ALVES DE ARAUJO, CPF: 881.318.233-34, e como credor (a) fiduciário (a): CAIXA ECONOMICA FEDERAL - HABITACIONAIS, com saldo devedor de responsabilidade do (a) (s) citado (a) (s) devedor (a) (es), venho INTIMÁ-LO (a) (s) para que se dirija(m) a este Cartório de Registro de Imóveis sito a CNM 01 BLOCO "H" 1º ANDAR-CENTRO-CEILÂNDIA/DF, CEP 72.215-500, telefone (061) 3371-9091, onde deverá (a) efetuar a purga do débito de R\$ 5.093,21, no prazo de 15 dias, contados da publicação deste edital, relativo aos encargos vencidos, sujeito a atualização monetária, aos juros de mora e às despesas de cobrança até a data do efetivo pagamento, somando-se também, os encargos que vencerem no prazo desta intimação; bem como as despesas relativas a intimação e a remuneração desta Serventia.

Findo o prazo e não havendo o cumprimento da referida obrigação, garante o direito de consolidação da propriedade fiduciária em favor do (a) credor (a) fiduciária (a), CAIXA ECONOMICA FEDERAL - HABITACIONAIS, nos termos do artigo 26, parágrafo 7º da Lei 9.514/97. Dado e passado nesta cidade de Ceilândia/DF, aos 10 de outubro de 2022.

**3º OFÍCIO DE REGISTRO DE IMÓVEIS DO DISTRITO FEDERAL**  
 EDITAL DE INTIMAÇÃO DE GUTEMBERG SALLES AFONSO, CPF: 013.888.237-13 e JOSELIA DE ANDRADE SALLES AFONSO, CPF: 606.736.301-10. Requerimento nº 972539

O 3º Ofício de Registro de Imóveis do Distrito Federal FAZ SABER, para ciência do(a) respectivo(a), Sr(a). GUTEMBERG SALLES AFONSO, CPF: 013.888.237-13 e JOSELIA DE ANDRADE SALLES AFONSO, CPF: 606.736.301-10, devedor(a)(es) fiduciante(s) do imóvel alienado, APTO. 303, GARAGEM 499, TORRE B, LOTES 1/13, QI 24, SETOR INDUSTRIAL, TAGUATINGA, DF. 72135240, a qual não tendo sido encontrada no endereço de cobrança APTO. 303, GARAGEM 499, TORRE B, LOTES 1/13, QI 24, SETOR INDUSTRIAL, TAGUATINGA, DF. 72135240 Q QNJ 58 320 BL C APT TAGUATINGA BRASILIA DF 72140580 Q QI 24 LTS 1 A 13 TORRE B 1 AP 303 SETOR INDUSTRIAL (TAGUATINGA) BRASILIA DF 72135240, fica, por este edital, INTIMADO(A) do teor respectivo. O 3º de Registro de Imóveis do Distrito Federal, segundo as atribuições conferidas pelo artigo 26, parágrafos 1º e 3º da Lei nº. 9.514/97, por requerimento do(a) CAIXA ECONOMICA FEDERAL - HABITACIONAIS, credor(a) fiduciário(a) do contrato imobiliário garantido por alienação fiduciária, na matrícula nº. 314.600 deste Ofício, com saldo devedor de responsabilidade de V.Sa., venho INTIMÁ-LO(A) a efetuar o pagamento das prestações vencidas e as que se venceram até a data do pagamento, os juros convencionais, as penalidades e os demais encargos contratuais, os encargos legais, inclusive tributos, as contribuições condominiais imputáveis ao imóvel, cujo valor corresponde a R\$ 226.244,31 ( duzentos e vinte e seis mil duzentos e quarenta e quatro reais e trinta e um centavos ), além das despesas de cobrança e de intimação, o qual é lançado, na planilha de débitos, pelo(a) CAIXA ECONOMICA FEDERAL - HABITACIONAIS como "Diferença de prestações anteriores". Assim, procedo à INTIMAÇÃO de V.Sa. para que se dirija, no horário de 9:00 às 17:00, a este Ofício situado na QS 01, RUA 210, Lote 40, Sala 915, 9º Andar, Torre "B", Águas Claras - DF, onde deverá efetuar o pagamento do débito discriminado. Este edital será publicado por 3 dias, devendo o débito supramencionado ser pago no prazo improrrogável de 15 (quinze) dias a contar do último dia desta publicação. Por oportuno, fica V.Sa. ciente de que o não cumprimento do referido pagamento no prazo ora estipulado, garante o direito de consolidação de propriedade do imóvel em favor da credora fiduciária, nos termos do artigo 26, parágrafo 7º, da Lei nº. 9.514/97. Atenciosamente, Carlos Eduardo Ferraz de Mattos Barroso, o Oficial.

**3º OFÍCIO DE REGISTRO DE IMÓVEIS DO DISTRITO FEDERAL**  
 EDITAL DE INTIMAÇÃO DE JASON LEAO DE OLIVEIRA, CPF: 800.176.731-00. Requerimento nº 972247

O 3º Ofício de Registro de Imóveis do Distrito Federal FAZ SABER, para ciência do(a) respectivo(a), Sr(a). JASON LEAO DE OLIVEIRA, CPF: 800.176.731-00, devedor(a)(es) fiduciante(s) do imóvel alienado, APTO. 302, GARAGEM 17, LOTE 1, CONJ. G. QS 406, SAMAMBAIA, DF. 72318577, a qual não tendo sido encontrada no endereço de cobrança APTO. 302, GARAGEM 17, LOTE 1, CONJ. G. QS 406, SAMAMBAIA, DF. 72318577 Q QS 406 CONJ G LOTE 1 APTO 302 GAR 17 SAMAMBAIA BRASILIA DF 72318577 QR 306 CJ 12 LT 18 SAMAMBAIA BRASILIA DF 72306312, fica, por este edital, INTIMADO(A) do teor respectivo. O 3º de Registro de Imóveis do Distrito Federal, segundo as atribuições conferidas pelo artigo 26, parágrafos 1º e 3º da Lei nº. 9.514/97, por requerimento do(a) CAIXA ECONOMICA FEDERAL - HABITACIONAIS, credor(a) fiduciário(a) do contrato imobiliário garantido por alienação fiduciária, na matrícula nº. 269.069 deste Ofício, com saldo devedor de responsabilidade de V.Sa., venho INTIMÁ-LO(A) a efetuar o pagamento das prestações vencidas e as que se venceram até a data do pagamento, os juros convencionais, as penalidades e os demais encargos contratuais, os encargos legais, inclusive tributos, as contribuições condominiais imputáveis ao imóvel, cujo valor corresponde a R\$ 168.740,32 ( cento e sessenta e oito mil setecentos e quarenta reais e trinta e dois centavos ), além das despesas de cobrança e de intimação, o qual é lançado, na planilha de débitos, pelo(a) CAIXA ECONOMICA FEDERAL - HABITACIONAIS como "Diferença de prestações anteriores". Assim, procedo à INTIMAÇÃO de V.Sa. para que se dirija, no horário de 9:00 às 17:00, a este Ofício situado na QS 01, RUA 210, Lote 40, Sala 915, 9º Andar, Torre "B", Águas Claras - DF, onde deverá efetuar o pagamento do débito discriminado. Este edital será publicado por 3 dias, devendo o débito supramencionado ser pago no prazo improrrogável de 15 (quinze) dias a contar do último dia desta publicação. Por oportuno, fica V.Sa. ciente de que o não cumprimento do referido pagamento no prazo ora estipulado, garante o direito de consolidação de propriedade do imóvel em favor da credora fiduciária, nos termos do artigo 26, parágrafo 7º, da Lei nº. 9.514/97. Atenciosamente, Carlos Eduardo Ferraz de Mattos Barroso, o Oficial.

**3º OFÍCIO DE REGISTRO DE IMÓVEIS DO DISTRITO FEDERAL**  
 EDITAL DE INTIMAÇÃO DE JOSEFA DO CARMO SOARES MENDES, CPF: 226.870.841-15 e FRANCISCO JOSE MENDES DA SILVA, CPF: 858.603.281-68. Requerimento nº 972436

O 3º Ofício de Registro de Imóveis do Distrito Federal FAZ SABER, para ciência do(a) respectivo(a), Sr(a). JOSEFA DO CARMO SOARES MENDES, CPF: 226.870.841-15 e FRANCISCO JOSE MENDES DA SILVA, CPF: 858.603.281-68, devedor(a)(es) fiduciante(s) do imóvel alienado, Q QNG NR 23 LOTE 31 TAGUATINGA BRASILIA DF 72130230, a qual não tendo sido encontrada no endereço de cobrança Q QNG NR 23 LOTE 31 TAGUATINGA BRASILIA DF 72130230 Q QNG 23 LOTE 31 TAGUATINGA BRASILIA DF 72130230 Q QNG 00023 LOTE 31 TAGUATINGA BRASILIA DF 72130230, fica, por este edital, INTIMADO(A) do teor respectivo. O 3º de Registro de Imóveis do Distrito Federal, segundo as atribuições conferidas pelo artigo 26, parágrafos 1º e 3º da Lei nº. 9.514/97, por requerimento do(a) CAIXA ECONOMICA FEDERAL - HABITACIONAIS, credor(a) fiduciário(a) do contrato imobiliário garantido por alienação fiduciária, na matrícula nº. 80.487 deste Ofício, com saldo devedor de responsabilidade de V.Sa., venho INTIMÁ-LO(A) a efetuar o pagamento das prestações vencidas e as que se venceram até a data do pagamento, os juros convencionais, as penalidades e os demais encargos contratuais, os encargos legais, inclusive tributos, as contribuições condominiais imputáveis ao imóvel, cujo valor corresponde a R\$ 4.897,77 ( quatro mil oitocentos e noventa e sete reais e setenta e sete centavos ), além das despesas de cobrança e de intimação, o qual é lançado, na planilha de débitos, pelo(a) CAIXA ECONOMICA FEDERAL - HABITACIONAIS como "Diferença de prestações anteriores". Assim, procedo à INTIMAÇÃO de V.Sa. para que se dirija, no horário de 9:00 às 17:00, a este Ofício situado na QS 01, RUA 210, Lote 40, Sala 915, 9º Andar, Torre "B", Águas Claras - DF, onde deverá efetuar o pagamento do débito discriminado. Este edital será publicado por 3 dias, devendo o débito supramencionado ser pago no prazo improrrogável de 15 (quinze) dias a contar do último dia desta publicação. Por oportuno, fica V.Sa. ciente de que o não cumprimento do referido pagamento no prazo ora estipulado, garante o direito de consolidação de propriedade do imóvel em favor da credora fiduciária, nos termos do artigo 26, parágrafo 7º, da Lei nº. 9.514/97. Atenciosamente, Carlos Eduardo Ferraz de Mattos Barroso, o Oficial.

**3º OFÍCIO DE REGISTRO DE IMÓVEIS DO DISTRITO FEDERAL**  
 EDITAL DE INTIMAÇÃO DE KLAYME ALVES DOURADO, CPF: 028.712.781-80 e KAMYLLA SANTIAGO GONCALVES, CPF: 036.892.511-09. - Requerimento nº 972415

O 3º Ofício de Registro de Imóveis do Distrito Federal FAZ SABER, para ciência do(a) respectivo(a), Sr(a). KLAYME ALVES DOURADO, CPF: 028.712.781-80 e KAMYLLA SANTIAGO GONCALVES, CPF: 036.892.511-09, devedor(a)(es) fiduciante(s) do imóvel alienado, AP. 301, GARAGEM 36, LOTES 1/4, CONJUNTO 2, QUADRA 301, CENTRO U RBANO, SAMAMBAIA, DF. 72300533, a qual não tendo sido encontrada no endereço de cobrança AP. 301, GARAGEM 36, LOTES 1/4, CONJUNTO 2, QUADRA 301, CENTRO U RBANO, SAMAMBAIA, DF. 72300533 Q 301, S/N, L 1 A 4 C 2, 301 BL.NA APTO 301 SAMAMBAIA S ( BRASILIA DF 72300533 Q 301, S/N, L 1 A 4 C 2, 301 BL.NA APTO 301 SAMAMBAIA S ( BRASILIA DF 72300533, fica, por este edital, INTIMADO(A) do teor respectivo. O 3º de Registro de Imóveis do Distrito Federal, segundo as atribuições conferidas pelo artigo 26, parágrafos 1º e 3º da Lei nº. 9.514/97, por requerimento do(a) CAIXA ECONOMICA FEDERAL - HABITACIONAIS, credor(a) fiduciário(a) do contrato imobiliário garantido por alienação fiduciária, na matrícula nº. 350.036 deste Ofício, com saldo devedor de responsabilidade de V.Sa., venho INTIMÁ-LO(A) a efetuar o pagamento das prestações vencidas e as que se venceram até a data do pagamento, os juros convencionais, as penalidades e os demais encargos contratuais, os encargos legais, inclusive tributos, as contribuições condominiais imputáveis ao imóvel, cujo valor corresponde a R\$ 9.433,28 ( nove mil quatrocentos e trinta e três reais e vinte e oito centavos ), além das despesas de cobrança e de intimação, o qual é lançado, na planilha de débitos, pelo(a) CAIXA ECONOMICA FEDERAL - HABITACIONAIS como "Diferença de prestações anteriores". Assim, procedo à INTIMAÇÃO de V.Sa. para que se dirija, no horário de 9:00 às 17:00, a este Ofício situado na QS 01, RUA 210, Lote 40, Sala 915, 9º Andar, Torre "B", Águas Claras - DF, onde deverá efetuar o pagamento do débito discriminado. Este edital será publicado por 3 dias, devendo o débito supramencionado ser pago no prazo improrrogável de 15 (quinze) dias a contar do último dia desta publicação. Por oportuno, fica V.Sa. ciente de que o não cumprimento do referido pagamento no prazo ora estipulado, garante o direito de consolidação de propriedade do imóvel em favor da credora fiduciária, nos termos do artigo 26, parágrafo 7º, da Lei nº. 9.514/97. Atenciosamente, Carlos Eduardo Ferraz de Mattos Barroso, o Oficial.

**Registro de Imóveis, de Registro de Títulos e Documentos, Civil das Pessoas Jurídicas e Civil das Pessoas Naturais e de Interdições e Tutelas de Novo Gama-GO**  
**EDITAL DE INTIMAÇÃO DE MACLEIA GONZAGA DE ALMEIDA**  
**CPF: 077.961.003-29**

O Cartório de Registro de Imóveis, de Registro de Títulos e Documentos, Civil das Pessoas Jurídicas e Civil das Pessoas Naturais e de Interdições e Tutelas de Novo Gama-GO, FAZ SABER, para ciência do(a) respectivo(a), Sr(a) MACLEIA GONZAGA DE ALMEIDA CPF: 077.961.003-29, residente e domiciliada em Quadra 20, Lote 15, Casa 02, Mont Serrat, Neste Município, devedora fiduciante do imóvel: Apartamento 401, Lote 32, Quadra 25, 3º Pavimento, Condomínio Residencial Lago Sul I, Lunabel 3, Neste Município; o qual não tenha sido encontrado no endereço de cobrança: Apartamento 401, Lote 32, Quadra 25, 3º Pavimento, Condomínio Residencial Lago Sul I, Lunabel 3, Neste Município; fica, por este edital INTIMADA do teor respectivo, O Cartório de Registro de Imóveis, de Registro de Títulos e Documentos, Civil das Pessoas Jurídicas e Civil das Pessoas Naturais e de Interdições e Tutelas de Novo Gama-GO, segundo as atribuições conferidas pelo art. 26 § 1º e 3º da lei nº 9.514/97. Por requerimento da CAIXA ECONOMICA FEDERAL - CEF, credor fiduciário de Contrato de Financiamento Imobiliário, na Matrícula nº 19.819 deste Ofício, com saldo devedor de responsabilidade, de V.Sa., venho INTIMA-LA a efetuar o pagamento das prestações e as que se venceram até a data do pagamento, os juros convencionais, as penalidades e os demais encargos contratuais, os encargos legais, inclusive tributos, as contribuições condominiais imputáveis ao imóvel, cujo valor corresponde a R\$ 3.496,43 (três mil, quatrocentos e noventa e seis reais e trinta e sete centavos), além das despesas de cobrança e de intimação, o qual é lançado, na planilha de débitos, CAIXA ECONOMICA FEDERAL - CEF, como "Diferença de prestações anteriores". Assim, procedo à INTIMAÇÃO de V. As. Para de se dirija, no horário de 08:00 às 17:00hs, a este Ofício situado na Av. Haidê do Espírito Santo Cerqueira, Quadra 472, Lote 02/06, Loja 01, Parque Estrela Dalva VI, nesta cidade; onde deverá efetuar o pagamento do débito discriminado. Este edital será publicado por 03 dias, devendo o débito supramencionado ser pago no prazo improrrogável de 15 (quinze) dias a contar do último dia desta publicação. Por oportuno, fica V. Sa. Ciente de que o não cumprimento do referido pagamento no prazo ora estipulado, garante o direito da consolidação de propriedade do imóvel em favor do credor fiduciário, nos termos do Art. 26 § 7º, da Lei nº 9.514/97. Atenciosamente, Ênio Laércio Chappuis, o Oficial.



**REPÚBLICA FEDERATIVA DO BRASIL**  
**CARTÓRIO DO 4º OFÍCIO DE REGISTRO DE IMÓVEIS DO DISTRITO FEDERAL**

EQ 31/33, Edifício Consel, Salas 210/212, Guarã II, CEP 71.065-315  
 Tel. (61) 3382-7455/3382-2501 - [www.4rdf.com.br](http://www.4rdf.com.br) - [sac@4rdf.com.br](mailto:sac@4rdf.com.br)

**EDITAL DE INTIMAÇÃO/NOTIFICAÇÃO**  
 (PRAZO DE 15 DIAS)

MANOEL ARISTIDES SOBRINHO, Oficial Registrador do 4º Ofício de Registro de Imóveis do Distrito Federal, nos termos da Lei nº 9.514/97, depois de frustrada a notificação do (a) (as) (s) devedor (a) (es), a requerimento e no (s) endereço (s) fornecido (s) pelo (a)(s) credor (a)(es)(s) CAIXA ECONOMICA FEDERAL - HABITACIONAIS, CNPJ 00.360.305/0001-04, com sede nesta capital, conforme documentos contidos nos autos da prenotação nº 254.577, por este edital INTIMA/NOTIFICA O(a)(s) senhor (a)(s)(es) MARIO JOSE DE SOUZA JUNIOR, CPF: 723.595.871-53, residente e domiciliado (a)(s) no (a) (Q) QN 29 CONJ 10 NR 1 B 2L AP 402 RIACHO F I BRASILIA DF 71880684, desta capital, a comparecer(em) perante a este Cartório, no endereço acima, no prazo de 15 (quinze) dias, a fim de pagar(em) a dívida de R\$ 1.167,65 ( um mil cento e sessenta e sete reais e sessenta e cinco centavos ), relativa ao principal, juros de mora, multa, emolumentos, enfim a todos os encargos e obrigações legais e contratuais decorrentes do contrato de alienação fiduciária do imóvel acima descrito, objeto da matrícula nº 97.655. Científica ainda o(a)(s) devedor (a)(as)(es) que para ser evitada a consolidação da propriedade fiduciária, deverão ser pagas todas as prestações vencidas e as que se vencerem até a data do efetivo pagamento e que, decorrido o prazo sem purgação da mora, comprovado o pagamento do imposto de transmissão de propriedade – ITBI, será promovida a consolidação de propriedade fiduciária em nome do (a)(s) credor(a)(es)(s) supracitado(a)(s). Outrossim, consolidada a propriedade no nome do(a)(s) credor(a)(es)(s) o imóvel poderá ser vendido em leilão público, restando ao(a)(s) devedor(a)(es)(s) o direito de preferência. Guarã (DF), 13 de outubro de 2022. Assina por delegação, Lindomberg dos Passos Itacarambi – Registrador Substituto.

**Registro de Imóveis, de Registro de Títulos e Documentos, Civil das Pessoas Jurídicas e Civil das Pessoas Naturais e de Interdições e Tutelas de Novo Gama-GO**  
**EDITAL DE INTIMAÇÃO DE WERLEY BISPO DA CONCEIÇÃO**  
**CPF: 039.635.671-04**

O Cartório de Registro de Imóveis, de Registro de Títulos e Documentos, Civil das Pessoas Jurídicas e Civil das Pessoas Naturais e de Interdições e Tutelas de Novo Gama-GO, FAZ SABER, para ciência do(a) respectivo(a), Sr(a) WERLEY BISPO DA CONCEIÇÃO CPF: 039.635.671-04, residente e domiciliado em Quadra 02, Lote 31, Boa Vista II, Neste Município, devedor fiduciante do imóvel: Apartamento 101, Lote 18, Quadra 19, Pavimento Térreo, Condomínio Residencial Fenix XII, Neste Município; o qual não tendo sido encontrado nos endereços de cobranças: Apartamento 101, Lote 18, Quadra 19, Pavimento Térreo, Condomínio Residencial Fenix XII, Neste Município e na Quadra 90, Lote 17, Jardim Lago Azul, Neste Município; fica, por este edital INTIMADO do teor respectivo, O Cartório de Registro de Imóveis, de Registro de Títulos e Documentos, Civil das Pessoas Jurídicas e Civil das Pessoas Naturais e de Interdições e Tutelas de Novo Gama-GO, segundo as atribuições conferidas pelo art. 26 § 1º e 3º da lei nº 9.514/97. Por requerimento da CAIXA ECONOMICA FEDERAL - CEF, credor fiduciário de Contrato de Financiamento Imobiliário, na Matrícula nº 19.296 deste Ofício, com saldo devedor de responsabilidade, de V.Sa., venho INTIMA-LO a efetuar o pagamento das prestações e as que se venceram até a data do pagamento, os juros convencionais, as penalidades e os demais encargos contratuais, os encargos legais, inclusive tributos, as contribuições condominiais imputáveis ao imóvel, cujo valor corresponde a R\$ 5.137,78 (cinco mil, cento e trinta e sete reais e setenta e oito centavos), além das despesas de cobrança e de intimação, o qual é lançado, na planilha de débitos, CAIXA ECONOMICA FEDERAL - CEF, como "Diferença de prestações anteriores". Assim, procedo à INTIMAÇÃO de V. As. Para de se dirija, no horário de 08:00 às 17:00hs, a este Ofício situado na Av. Haidê do Espírito Santo Cerqueira, Quadra 472, Lote 02/06, Loja 01, Parque Estrela Dalva VI, nesta cidade; onde deverá efetuar o pagamento do débito discriminado. Este edital será publicado por 03 dias, devendo o débito supramencionado ser pago no prazo improrrogável de 15 (quinze) dias a contar do último dia desta publicação. Por oportuno, fica V. Sa. Ciente de que o não cumprimento do referido pagamento no prazo ora estipulado, garante o direito da consolidação de propriedade do imóvel em favor do credor fiduciário, nos termos do Art. 26 § 7º, da Lei nº 9.514/97. Atenciosamente, Ênio Laércio Chappuis, o Oficial.



**6.1** NÍVEL MÉDIO

**6.1** OFERTA DE EMPREGO

NÍVEL MÉDIO

**PRECISA SE DOMESTICA PARA o Lago Sul, todo o serviço, com experiência, que saiba cozinhar, para dormir de seg à sexta. Paga-se bem. Tr: 99960-1312**

**ESTOQUISTADDCM** Pesca Contrata c/ exper. Currículo p/: contato@dcm.pesca.com.br \*Assunto: "Vaga Estoquista - Anúncio Correio Brasileiro"

**GERENTE (1) VAGA** e vendedores (as) (5 vagas) Lojas de Veículos contrata. Cv: alkfilialadm@gmail.com (61) 9 9949-0979 / 9 9318-5214

**GERENTE E VENDEDORES(AS)** Loja de veículos contrata urgente 61-993194578

**FARMAGREEN**  
ABRE 1 VAGA

**PARA MANIPULADOR, 1 PARA ESTOQUISTA e 1 para Operador de Telemarketing.** Interessados enviar currículo p/: curriculofarmagreen@gmail.com

**MECÂNICO DE AUTO PHD AUTOMOVEIS** - Contrata-se c/ experiência Tr: 61 99981-1757 Paulo ou Enviar Currículo para: vagas@phdautomoveis.com.br SIA Trecho 01/02 Lotes 1010/1040

**PROFISSIONAIS PARA ATELIER** de semijoias Capim Estrela. Interesse em trabalhos manuais, montagem de peças. Interessadas entrar em contato (61) 99931-6881

**PROFISSIONAIS COM PERFIL Artístico.** Selecionamos para eventos infantis. Ser extrovertido para Aguas Claras. Interessados entrar em contato: selecaoartistas@gmail.com

**PROFISSIONAL LOJA** Espaço Gold Contrata p/ aux vendas e organização loja 61 98152-6196 enviar vídeo e currículo

**RECEPCIONISTAP/RAMO** seguros Cv pret. salarial p/: recepcionista df@gmail.com

**RECEPCIONISTA CONTRATA-SE** p/ Asa Sul Salário R\$ 1600,00 + Vale Alimentação + Vale Transporte. Experiência em Recepção. Interessados Enviar CV para: danillobueno@ibedecgo.org.br

**SUPERVISOR(A) ADMINISTRATIVO** c/ exper em vendas. Cv: federal.odonto.df@gmail.com

**TÉCNICO EM AR** Condição. Cv p/: vagas. tecnico01@gmail.com

**TRABALHADOR RURAL** /caseiro, necessário operar trator. Local: so-bradinho. Enviar currículo WhatsApp: 61 9 9854-5054.

**6.1** NÍVEL MÉDIO

**VENDEDOR(A) CONTRATA-SE** 10 vagas. Interessados: seevan.co@gmail.com

**VENDEDOR(A) MODA** Feminina Boutique no Guará contrata: c/ experiência, salário comercial + VT + comissão (meta), 44h/semanais, segunda a sábado. Interessadas enviar Currículo p/ o e-mail: rh@rosadocerrado.com.br

**VENDEDOR(A) COMEX-PERIÊNCIA** p/ Loja de roupas femininas Espaço Gold Taguatica e Asa Sul. 2ª a sáb 10h às 19h 61 98152-6196

**VENDEDOR(A) LOJA** roupas femininas Envie áudio se apresentando c/ CV p/ whatsapp: 61 98255-2191

**VENDEDOR(A) SHOPPING** Iguatemi com experiência. Interessadas enviar CV para: selecao.capimestrela@gmail.com

**VENDEDORES(AS) CONTRATA-SE** p/ DF e entorno. Currículo para: liferecruta@gmail.com

**VENDEDORES(AS) CONTRATA-SE** com experiência p/ DF e entorno 61-99915381

**VENDEDOR(A) OUTENICO** c/ CRC inicial R\$ 2500, VA e VT, Sis. Domínio, exp em classificação, SPED ECD e ECF. edvande@contaud.com

**DENTISTA ESPECIALISTA EM PRÓTESE/DENTÍSTICA COM EXPERIÊNCIA** em blocos, facetas e lente de contato. Contrato terceirizado, inicial R\$ 7.000,00. Interessados enviar currículo para: proteseerh19@gmail.com

**DENTISTA ESPECIALISTA EM PERIODONTIA COM EXPERIÊNCIA** Contratado terceirizado, inicial R\$ 7.000,00. Interessados enviar currículo para: proteseerh19@gmail.com

**ESTAGIÁRIOS VAGAS** ACM oferece p/ Administração de empresas / publicidade e marketing. Início imediato. Enviar currículo p/: rh@acmbrasil.com.br

**CONTADOR(A) OUTENICO** c/ CRC inicial R\$ 2500, VA e VT, Sis. Domínio, exp em classificação, SPED ECD e ECF. edvande@contaud.com

**DENTISTA ESPECIALISTA EM PRÓTESE/DENTÍSTICA COM EXPERIÊNCIA** em blocos, facetas e lente de contato. Contrato terceirizado, inicial R\$ 7.000,00. Interessados enviar currículo para: proteseerh19@gmail.com

**DENTISTA ESPECIALISTA EM PERIODONTIA COM EXPERIÊNCIA** Contratado terceirizado, inicial R\$ 7.000,00. Interessados enviar currículo para: proteseerh19@gmail.com

**ESTAGIÁRIOS VAGAS** ACM oferece p/ Administração de empresas / publicidade e marketing. Início imediato. Enviar currículo p/: rh@acmbrasil.com.br

**CONTADOR(A) OUTENICO** c/ CRC inicial R\$ 2500, VA e VT, Sis. Domínio, exp em classificação, SPED ECD e ECF. edvande@contaud.com

**DENTISTA ESPECIALISTA EM PRÓTESE/DENTÍSTICA COM EXPERIÊNCIA** em blocos, facetas e lente de contato. Contrato terceirizado, inicial R\$ 7.000,00. Interessados enviar currículo para: proteseerh19@gmail.com

**DENTISTA ESPECIALISTA EM PERIODONTIA COM EXPERIÊNCIA** Contratado terceirizado, inicial R\$ 7.000,00. Interessados enviar currículo para: proteseerh19@gmail.com

**ESTAGIÁRIOS VAGAS** ACM oferece p/ Administração de empresas / publicidade e marketing. Início imediato. Enviar currículo p/: rh@acmbrasil.com.br

**CONTADOR(A) OUTENICO** c/ CRC inicial R\$ 2500, VA e VT, Sis. Domínio, exp em classificação, SPED ECD e ECF. edvande@contaud.com

**DENTISTA ESPECIALISTA EM PRÓTESE/DENTÍSTICA COM EXPERIÊNCIA** em blocos, facetas e lente de contato. Contrato terceirizado, inicial R\$ 7.000,00. Interessados enviar currículo para: proteseerh19@gmail.com

**DENTISTA ESPECIALISTA EM PERIODONTIA COM EXPERIÊNCIA** Contratado terceirizado, inicial R\$ 7.000,00. Interessados enviar currículo para: proteseerh19@gmail.com

**ESTAGIÁRIOS VAGAS** ACM oferece p/ Administração de empresas / publicidade e marketing. Início imediato. Enviar currículo p/: rh@acmbrasil.com.br

**CONTADOR(A) OUTENICO** c/ CRC inicial R\$ 2500, VA e VT, Sis. Domínio, exp em classificação, SPED ECD e ECF. edvande@contaud.com

**DENTISTA ESPECIALISTA EM PRÓTESE/DENTÍSTICA COM EXPERIÊNCIA** em blocos, facetas e lente de contato. Contrato terceirizado, inicial R\$ 7.000,00. Interessados enviar currículo para: proteseerh19@gmail.com

**6.1** NÍVEL SUPERIOR

**CONTRATA-SE ENGENHEIRO CIVIL** c/ exper. em coordenação de obras MCVA. Atuação em Bsb e entorno. Interessados enviar CV: rh.recrutaeng22@gmail.com

**ESTAGIÁRIOS (AS) DE PEDAGOGIA** Interessados Enviar CV: rh@acmbrasil.com.br

**FISIOTERAPEUTA 2 VAGAS** presencial. Enviar CV: reabilitacao.gabriela.fernanda@gmail.com

**FISIOTERAPEUTAS E ESTAGIÁRIOS** p/ RPG, período mat e vesp. Cv p/: curriculo@athosfisio.com

**MÉDICO (A) PEDIATRA** Clínica Samambaia Norte. Enviar msg whatsapp 98214-4986

**PROFESSOR(A) - PROCESSO** Seletivo. Informações, edital e inscrição: www.bebusiness.com.br

**PROCURA POR EMPREGO**

**NÍVEL BÁSICO**

**PROCURO POR EMPREGO** de Doméstica, Auxiliar de limpeza, Faço faxina, posso dormir de segunda a sexta. Tenho referência e experiência. Tr. 99334-1674

**NÍVEL MÉDIO**

**DIARISTA PASSADEIRA** Cuidadora de Idoso ofereço-me tenho experiência 61-993293208

**MOTORISTA PARTICULAR** (mulher) ofereço-me tenho experiência /referência 99192-7295

**6.3** ENSINO E TREINAMENTO

**SERVIÇOS**

**AULA PARTICULAR**

**INFORMÁTICA E CELULAR** Para a 3ª idade. Agende sua aula, conhecimento é tudo! 99601-1535/983798447

**CURSOS**

**MÉDIO, TÉCNICO, Superior, Pós, Mestrado, Doutorado.** Conclui Curso 2022. F: 35 984227957



# CUIDADO COM OS GOLPES E AS FALSAS VAGAS DE EMPREGO

Listamos abaixo alguns cuidados que você pode tomar para se proteger dos golpes que podem ocorrer na sua busca por uma vaga de emprego.

- ✗ Não pagar para obter um diploma para determinada vaga;
- ✗ Não transfira dinheiro e nem forneça dados bancários;
- ✗ Atente-se para as vagas que não exigem experiência e oferecem um bom salário;
- ✗ Não compre cartões, nem coloque créditos para terceiros;
- ✗ Desconfie se você precisa pagar por um curso necessário para sua contratação ou para participar do processo seletivo;
- ✗ Não forneça informações pessoais ou profissionais, seja por telefone ou Whatsapp;
- ✗ Pesquise a agência ou empresa que oferece o emprego;
- ✗ Fique em alerta com histórias longas e improváveis.

## Disque-Denúncia

### Secretaria de Segurança Pública.

Uma nova arma contra a criminalidade  
Sigilo absoluto.

# 181

# DISQUE-DENÚNCIA 181

Se alguma vaga foi publicada em nossas edições nos sinalize através do e-mail [classificados@correioweb.com.br](mailto:classificados@correioweb.com.br). Não hesite em procurar uma delegacia de polícia.