

# CORREIO BRAZILIENSE

BRASÍLIA, DISTRITO FEDERAL, SEXTA-FEIRA, 11 DE MARÇO DE 2022

NÚMERO 21.543 • 32 PÁGINAS • R\$ 3,00

## Pandemia

Minervino Júnior/CB/D.A Press



### Usar máscara não é mais obrigatório

Decreto do GDF retirou, ontem, a exigência da proteção facial em lugares fechados. Queda no número de casos de covid-19, taxa de transmissão baixa e leitos de UTI disponíveis contribuíram para a decisão. O item, agora, é facultativo em qualquer ambiente, inclusive no transporte público.

PÁGINA 19

Marcelo Ferreira/CB/D.A Press



### Para ampliar a assistência

No *CB.Poder*, a secretária de Desenvolvimento Social do GDF, Mayara Noronha, anunciou pesquisa inédita sobre a população de rua da capital federal.

PÁGINA 14

### Ceilândia tira time da elite na Copa do Brasil

Com uma exibição heroica depois de um temporal em Florianópolis, Gato derrota Avaí por 3 x 2 e avança à terceira fase do torneio.

PÁGINA 26

### O som inconfundível de Bryan Adams

Em entrevista ao repórter Pedro Ibarra, o canadense fala sobre seu 15º disco, *So happy it hurts*. Roqueiro tem legião de fãs no Brasil.

PÁGINA 28



Bryan Adams/Digitalglobe

# Guerra explode no preço de combustíveis



Em meio às sanções à Rússia e à disparada dos preços do petróleo no mercado internacional, a Petrobras surpreendeu o país ao anunciar um mega-aumento no valor dos combustíveis. Após 57 dias de congelamento, a gasolina terá alta de nada menos que 18,77%; o diesel, de 24,93%; e botijão de gás de cozinha de 13kg ficará 16,06% mais caro. Logo após o anúncio, brasilienses fizeram fila para abastecer o carro. Analistas estimam que o impacto desse reajuste no IPCA, índice oficial que mede a elevação de preços, pode chegar a 1 ponto percentual. Eles já projetam inflação de 7% neste ano (acima do teto da meta) e taxa de juros de, no mínimo, 13% anuais.

## Criação de vale-gasolina e fundo para frear aumento

Projetos alteram forma de cobrança de tributos que incidem sobre combustíveis, como ICMS, PIS e Cofins para tentar estabilizar os preços. Também dobra o alcance do auxílio-gás e institui vale, de R\$ 100 e R\$ 300, destinado a taxistas e motoristas de aplicativos.

Ed Alves/CB/D.A Press



**Retorno seguro** — Considerado um sucesso, o voo que resgatou 68 pessoas da guerra, entre elas 43 brasileiros e 10 animais de estimação, pousou na capital do país ontem, ao sol do meio-dia.

Aris Messinis/AFP



## Reunião termina sem acordo para cessar-fogo na Ucrânia

Mariupol voltou a ser alvo de bombardeios, enquanto a primeira reunião de alto nível entre chanceleres de Kiev e Moscou não registrava avanço sobre possível trégua. Mas, no encontro, russo disse que Putin não rejeitaria encontro com líder ucraniano.

## Bombas sobre casas

Professora descreve situação em Mariupol como "apocalíptica"

## Sanção britânica

Abramovich, dono do Chelsea, é impedido de negociar o time

PÁGINAS 2 E 6 A 9

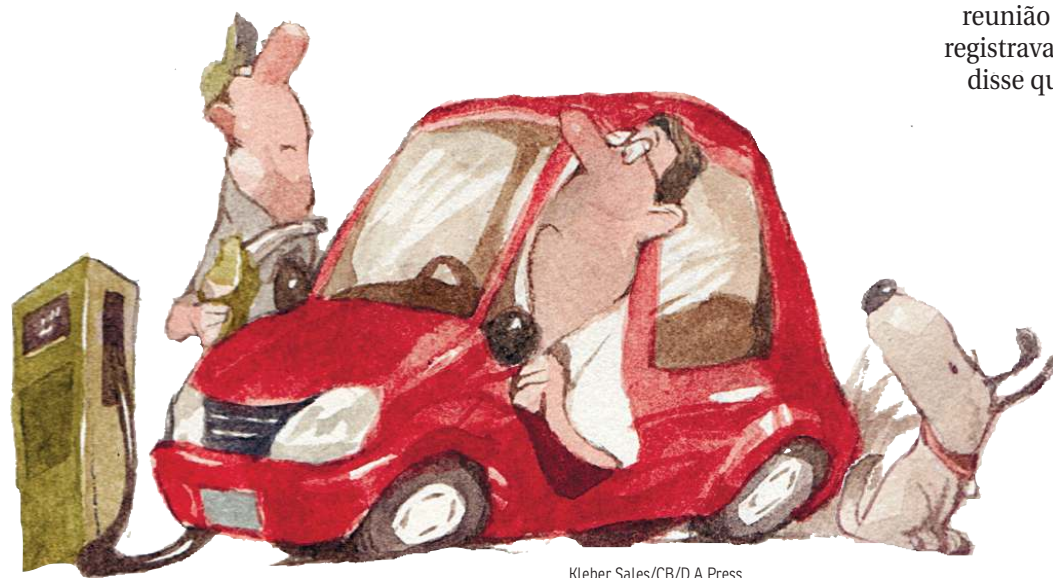

Kleber Sales/CB/D.A Press

Jéssica Eufrásio

Fim da máscara passará por distritais e MP. PÁGINA 20

Denise Rothenburg

PSD corre para lançar Leite ao Planalto. PÁGINA 4

Samanta Sallum

CLDF garante votação da Luos na terça. PÁGINA 22

Luiz Carlos Azedo

Guerra impacta o Brasil via combustíveis. PÁGINA 3

Liana Sabo

Marie Cuisine, sofisticação e sabor na 103 SuL. PÁGINA 23

Amauri Segalla

Brasil em alerta com os caminhoneiros. PÁGINA 7

Severino Francisco

Cartazes na rua expõem a tragédia da fome. PÁGINA 21

ISSN 1808-2661



9 771808 266028

CLASSIFICADOS: 3342.1000 • ASSINATURA / ATENDIMENTO AO LEITOR: 3342.1000 • assinante.df@dabr.com.br • GRITA GERAL: 3214.1166

(61) 99256.3846

DIÁRIOS ASSOCIADOS





## COMBUSTÍVEIS

# Congresso aprova regras para frear preços

No mesmo dia, Câmara e Senado dão aval a projeto que altera a forma de cobrança do ICMS sobre os produtos. Texto vai à sanção

» INGRID SOARES  
» DEBORAH HANA CARDOSO  
» RAPHAEL FELICE

Roque de Sá/Agência Senado



O relator do PLP, senador Jean Paul Prates: na Casa, o projeto recebeu 68 votos favoráveis e um contra. Na Câmara, placar foi de 414 x 2

Na tentativa de conter a escalada de preços dos combustíveis, a Câmara aprovou o substitutivo do Senado para o Projeto de Lei Complementar (PLP) 11/2020, que altera a forma de cobrança do Imposto sobre Circulação de Mercadorias e Serviços (ICMS) — arrecadado pelos estados — sobre esses produtos, além de zerar, até o fim do ano, as alíquotas de PIS e Cofins, tributos federais, incidentes no diesel e gás de cozinha. Em votação ontem à noite, a proposta foi aprovada por 414 votos contra dois. Até o fechamento desta edição, faltava avaliar destaques. Horas antes, o PLP havia recebido a chancela, também, dos senadores, por 68 votos a um. Agora, o texto vai à sanção presidencial.

Embora nas duas Casas o placar favorável tenha sido com ampla margem, parlamentares da oposição, mesmo votando pela aprovação, afirmaram que o projeto não resolve a questão dos combustíveis, pois o problema estaria no Preço de Paridade de Importação (PPI), adotado pela Petrobras, que vincula o preço do petróleo ao mercado internacional e usar como referência o valor do barril tipo brent, calculado em dólar. “Esse é um projeto que vai baixar centavos. O que vai resolver o preço é o PPI”, frisou a deputada Sâmia Bomfim (PSol-SP).

A Câmara ainda tem de analisar o PL 1.472/2021, que cria a conta de estabilização dos preços dos combustíveis. O texto foi aprovado, também ontem, pelo Senado. Recebeu 61 votos favoráveis e oito contrários. Os dois projetos avançaram no mesmo dia em que a Petrobras anunciou novo reajuste dos combustíveis: 18,7% para a gasolina e 24,9% para o diesel (leia mais nas páginas 6 e 7). Por isso, o governo pressionou o Parlamento pela aprovação das propostas.

O PLP 11/2020 teve a votação adiada no Senado por três vezes devido à falta de consenso. O texto final prevê a criação de ICMS único sobre os combustíveis para



**Causou-me espanto a insensibilidade da Petrobras com os brasileiros, os verdadeiros donos da companhia. O aumento de hoje (ontem) foi um tapa na cara de um país que luta para voltar a crescer”**

Arthur Lira (PP-AL), presidente da Câmara

todos os estados e que o tributo seja cobrado na refinaria e não mais sobre o valor final dos produtos (leia quadro). As alterações provocam perda de arrecadação para os estados, o que tem provocado críticas de governadores.

No PL que cria a conta de estabilização dos preços dos combustíveis, os senadores aprovaram a inclusão de um auxílio de até R\$ 300 mensais para motoristas autônomos de baixa renda e R\$ 100 para motoristas de ciclomotor ou motos de até 125 cilindradas, com prioridade para os beneficiários do programa Auxílio Brasil. Porém, a previsão é de que a medida só entre em vigor em 2023, após o fim do ano eleitoral, para não desrespeitar a legislação.

### Insensível

Os parlamentares foram pegos de surpresa com os reajustes

anunciados pela Petrobras. O presidente da Câmara, Arthur Lira (PP-AL), criticou a estatal. “Causou-me espanto a insensibilidade da Petrobras com os brasileiros, os verdadeiros donos da companhia. O aumento de hoje (ontem) foi um tapa na cara de um país que luta para voltar a crescer”, escreveu nas redes sociais.

O senador Marcelo Castro (PI), vice-líder do MDB na Casa, fez coro a críticas de deputados. Na avaliação dele, os projetos seguram a situação por um curto prazo, mas não resolvem o problema. “Nós estamos atacando a superfície, o acessório. O principal é o PPI. A Petrobras é uma empresa brasileira, ela compra e paga em real. Qual é a necessidade que nós temos de atrelar o preço do petróleo brasileiro?”, questionou. “O Brasil está em crise, as firmas estão

falindo, nós estamos saindo de uma pandemia, pessoas perdem empregos, e a Petrobras está nadando em dinheiro. Qual empresa, numa crise que o país está passando, teve R\$ 100 bilhões de lucro no ano? O Brasil parece que é o país do banco e da Petrobras.”

Para André Perfeito, economista-chefe da Necton Investimentos, a redução de PIS e Cofins terá efeito reduzido na alta dos combustíveis. “A renúncia fiscal, avaliada em R\$ 17,8 bilhões, pode trazer alívio momentâneo, mas, como a tendência é de alta dos combustíveis, uma vez que o petróleo segue sob pressão, deve ter efeito discreto. A questão central é a construção de uma estratégia mais perene, e não apagar incêndios toda vez que temos um choque. É necessário uma estratégia de longo prazo”, defendeu.

Isac Nóbrega/PR



Bolsonaro disse confiar em aprovação do pacote de combustíveis

## Bolsonaro critica Petrobras

O presidente Jair Bolsonaro (PL) criticou o reajuste dos combustíveis anunciado pela Petrobras e disse que a estatal poderia ter deixado a medida para semana que vem, ou seja, para depois da votação no Congresso do chamado pacote dos combustíveis. Os textos já foram aprovados no Senado e estão sob análise dos deputados.

Nas contas do presidente, citadas antes pelo ministro da Economia, Paulo Guedes, os projetos em tramitação no Parlamento têm o potencial de reduzir em R\$ 0,60 o imposto por litro de diesel, sendo R\$ 0,33 da União e R\$ 0,27 dos estados. O reajuste anunciado pela Petrobras, por sua vez, aumentaria o litro do diesel em R\$ 0,90.

“Como o diesel sobe a partir de amanhã (hoje) R\$ 0,90 por litro, o que é um absurdo, se cobra mais R\$ 0,30. É bastante, mas diminui impacto”, disse o

presidente em transmissão ao vivo nas redes sociais.

Crítico da política de preços da Petrobras, que atrela os reajustes no país ao barril do petróleo no exterior, Bolsonaro também afirmou ter ciência de que muitos caminhoneiros podem realizar paralisações. “Sei disso e lamento”, declarou. O petróleo está em franca escalada no mercado internacional em consequência da guerra na Ucrânia e das sanções econômicas adotadas contra a Rússia.

Após 57 dias de preços congelados, a Petrobras aumentou, ontem, o preço do diesel em 24,9% e o da gasolina, em 18,7%. O anúncio levou o governo a ampliar a pressão para aprovar o pacote dos combustíveis no Congresso. Os projetos alteram a cobrança do ICMS incidente sobre os combustíveis, criam um fundo de estabilização e um

vale-gasolina.

“Como seria bom se a Petrobras reajustasse na segunda ou terça-feira, né? Mas não posso interferir”, disse o presidente na live, após lamentar, mais uma vez, ser impedido de interferir na empresa mesmo sendo acionista majoritário.

De acordo com Bolsonaro, se o anúncio da Petrobras fosse na semana que vem, “tudo estaria resolvido”. “Se a Câmara aprovar hoje (ontem), não importa a hora, assino a sanção”, garantiu. “O projeto dá uma disciplinada nisso tudo”, acrescentou, sobre as mudanças no ICMS.

A defesa do projeto pelo chefe do Executivo vem depois de meses de críticas reiteradas à cobrança percentual do ICMS pelos governadores e a inação do Supremo Tribunal Federal (STF) em julgar uma ação apresentada pelo governo que obrigaria o Congresso a votar as

mudanças no imposto.

Bolsonaro também alertou que, sem aumento de preços dos combustíveis, poderia haver desabastecimento no país. “É pior. Alguns querem que eu vá à Petrobras e dê murro na

mesa, não é assim”, declarou, sinalizando que sofre pressão por intervenção na estatal.

O presidente ainda disse que o Brasil “não precisaria estar sofrendo” porque é autossuficiente em petróleo.

### O que definem os projetos

#### PLP 11/2020 — ICMS

O projeto força os estados a cobrarem o ICMS sobre o litro de combustível, e não mais sobre o preço final do produto. Além disso, institui um modelo de cobrança monofásica, em apenas uma fase de comercialização, e de alíquota única entre os estados.

Como regra de transição, a proposta congela a cobrança de ICMS sobre o diesel, até o fim deste ano, conforme a média de preços dos últimos cinco anos. É uma forma de amenizar o impacto ao consumidor final, principalmente os caminhoneiros.

No mesmo projeto, é prevista a isenção de PIS e Cofins, impostos federais, sobre o diesel e o gás de cozinha até o fim deste ano. A medida vai provocar uma queda de arrecadação de R\$ 18 bilhões e não precisará de compensação fiscal, de acordo com o texto, dispensando uma regra da Lei de Responsabilidade Fiscal (LRF).

#### PL 1.472/2021 — conta de estabilização

O projeto cria uma conta de estabilização dos preços dos combustíveis no país, autorizando o governo federal a aportar recursos para minimizar o impacto de altas sucessivas na bomba. Os recursos para abastecer a conta incluem os dividendos da Petrobras pagos à União, especificamente a parcela arrecadada acima do previsto no Orçamento, e as receitas do pré-sal, além de outras fontes relacionadas ao petróleo.

No mesmo projeto, foi aprovada a criação de um auxílio-gasolina a motoristas de baixa renda. O custo é de R\$ 3 bilhões e beneficiaria motoristas autônomos, taxistas e motociclistas de aplicativo com renda familiar mensal de até três salários mínimos. O benefício, porém, esbarra na lei eleitoral, que proíbe a criação de novos subsídios em ano de eleições.

Foi acrescentado um dispositivo que força a Petrobras a usar os lucros arrecadados em 2022 na amenização dos preços administrados pela própria estatal. O trecho, contudo, não faz referência a anos futuros.

Também teve aprovação na proposta a ampliação do vale-gás pago a famílias carentes, estendendo o benefício a 11 milhões de famílias, o dobro do público atendido atualmente. O impacto é de R\$ 1,9 bilhão, também submetido ao teto de gastos.



## PODER

# Cai veto à distribuição gratuita de absorventes

Itens vão beneficiar mulheres e meninas de baixa renda ou em situação de rua

» RAPHAEL FELICE

O Congresso derrubou o veto do presidente Jair Bolsonaro (PL) ao Programa de Proteção e Promoção da Saúde Menstrual, que prevê a distribuição gratuita de absorventes para mulheres e meninas de baixa renda ou em situação de rua.

O veto foi derrubado por 426 votos a 25, na Câmara; e por 64 a um, no Senado. Na terça-feira, Dia Internacional da Mulher, Bolsonaro editou decreto para liberar a distribuição gratuita de absorventes, cinco meses depois do veto.

Coordenadora da Secretaria da Mulher na Câmara, Celina Leão (PP-DF) tentou justificar a mudança de atitude do chefe do Executivo. "Acredito que, no momento do veto, o presidente foi mal orientado pela assessoria, porque acreditava que estava vetando o projeto por ser inconstitucional, mas não era. Ele achava que, no passado, o veto não dizia sobre a destinação da fonte do recurso, mas esse erro não foi cometido", frisou. "Todo projeto tem a orientação e fala de onde vai sair o recurso. Por isso, foi acordado com a liderança do governo, o senador Eduardo Gomes, para que, além do decreto, que foi sancionado, pudéssemos derrubar o veto."

Na avaliação da autora do projeto, a deputada Marília Arraes (PT-PE), a proposta traz à tona um tema que já deveria ter sido tratado. "As famílias mais pobres são compostas exclusivamente por mulheres e muitas dessas são trabalhadoras, deixam de comprar e adquirir esses artigos para alimentar seus filhos", ressaltou.

A deputada Sâmia Bomfim (PSol-SP) criticou o presidente. "Quando o Bolsonaro vetou o projeto votado pelo Congresso, mostrou, em primeiro lugar, sua ignorância, seu machismo, sua misoginia ao afirmar que era uma frescura das mulheres, como se fosse uma invenção recente o fato de que as mulheres menstruam mensalmente", reprovou.

Waldemir Barreto/Agência Senado



Congresso derrubou o veto de Bolsonaro dois dias após ele editar decreto para distribuir absorventes

## Saiba mais

### Mais mulheres contempladas

O Projeto de Lei 4.968/19, de combate à pobreza menstrual, foi aprovado em 2021 pelo Congresso e contempla mulheres em situação de vulnerabilidade, detidas e estudantes de baixa renda de escolas públicas. De acordo com o texto, o dinheiro para custear a distribuição gratuita de absorventes viria do Sistema Único

de Saúde (SUS) e do Fundo Penitenciário Nacional. Ao vetar o projeto, no entanto, o governo alegou falta de autonomia das redes e estabelecimentos de ensino para a ação, bem como a ausência de indicação de fonte de custeio ou medida compensatória. O PL prevê que cinco milhões de mulheres serão atendidas. O decreto

do presidente Jair Bolsonaro, que também determina a distribuição de absorventes, atenderia apenas dois milhões. O documento restringe o benefício a alguns grupos de mulheres. Não faz menção, por exemplo, a homens trans, que também menstruam. Além disso, condiciona a distribuição à existência de orçamento.

## Refis

Também ontem, o Congresso derrubou o veto presidencial ao projeto que cria um Refis (parcelamento de débitos tributários) para as micro e pequenas empresas e os microempreendedores individuais. A medida foi batizada de Programa de Reescolamento do Pagamento de Débitos (Relp).

O Projeto de Lei Complementar (PLP) 46/2021, também conhecido como Refis do Simples, pode contemplar mais de 437 mil empresas que dependem do programa para não serem excluídas do Simples Nacional.

O presidente da Frente Parlamentar do Empreendedorismo e relator do Relp, Marco Bertaioli (PSDB-SP), ressaltou que

os órgãos governamentais precisam estar preparados para atender à demanda. "A derrubada do veto ao Refis do Simples é mais uma demonstração do Congresso Nacional de que está sensível e atuante em defesa da geração de empregos e da recuperação do Brasil, após dois duros anos de uma pandemia que ainda produz efeitos negativos", comunicou em nota.

# IPI: blindagem à Zona Franca de Manaus

» MICHELLE PORTELA

O governador do Amazonas, Wilson Lima (União Brasil), anunciou que deve ser divulgada até 1º de abril uma reedição do decreto que reduziu o Imposto sobre Produtos Industrializados (IPI) em 25%, desta vez, excluindo a Zona Franca de Manaus (ZFM) do alcance da medida.

"Há possibilidade de o presidente (Jair Bolsonaro) vir ao estado do Amazonas para assinar esse decreto. E deve assumir, novamente, esse compromisso com a indústria, assinando a reedição desse decreto para garantir que os produtos da ZFM estejam fora dessa redução", declarou Wilson Lima.

As declarações do governador ocorreram após o encontro dele com o chefe do Executivo e com o ministro da Economia, Paulo Guedes, no Palácio do Planalto. "O Amazonas não é contra a redução do IPI. Nós entendemos a boa intenção do governo federal nesse processo de reindustrialização do país e também de aumentar a questão da competitividade", ressaltou Lima. "A nossa maior preocupação é com a Zona Franca de Manaus. Nós, há algum tempo, temos conversado e discutido a retirada dos produtos que são fabricados lá dessa redução do IPI para permitir que essas empresas tenham competitividade no estado do Amazonas."

Logo após o anúncio da redução do IPI, o grupo Heineken

Isac Nóbrega/PR



Lima anunciou que o governo federal reeditará decreto sobre IPI, excluindo a Zona Franca de Manaus

## Perdas

A alíquota do IPI foi reduzida em 25% para todos os produtos industrializados, à exceção de cigarros. Conforme cálculos da Instituição Fiscal Independente (IFI) do Senado, o governo deixará de arrecadar R\$ 19,1 bilhões por ano com a medida. As perdas para os estados e municípios, que ficam com parte das receitas, é de R\$ 11,3 bilhões.

informou o encerramento das suas atividades no Amazonas. O ex-prefeito da capital Manaus Arthur Virgílio (PSDB) já havia ingressado

com duas ações na Justiça Federal do Amazonas e no Supremo Tribunal Federal (STF) para pedir a anulação do decreto, assinado por

Bolsonaro em 25 de fevereiro.

Ao longo da semana, deputados e senadores do estado também pressionaram o governo federal. Eles condicionaram a votação de matérias relacionadas aos combustíveis à exclusão da Zona Franca de Manaus da redução do IPI. A mobilização foi liderada pelos senadores Eduardo Braga (MDB) e Omar Aziz (PSD) e pelo deputado Marcelo Ramos (PSD), vice-presidente da Câmara e crítico ferrenho do chefe do Planalto.

## NAS ENTRELINHAS

Por Luiz Carlos Azedo



Luizazedo.df@dabr.com.br

maurenilson freire



## Impacto da guerra chega ao Brasil com aumento de combustíveis

O impacto da guerra da Ucrânia na economia brasileira chegou muito mais rápido do que se imaginava, com o aumento de 24,93% dos combustíveis anunciado, ontem, pela Petrobras. O reajuste teve impacto imediato na opinião pública e em segmentos que apoiam o presidente Jair Bolsonaro, sobretudo os caminhoneiros, cujos líderes já estão estrilando nas redes sociais. O preço do gás de cozinha leva os ecos da invasão russa para dentro de casa. Guerras sempre foram momentos disruptivos na economia dos países, dessa vez mais ainda, em razão de um mundo globalizado e conectado em redes.

Ontem, o ministro da Economia, Paulo Guedes, tentou minimizar os efeitos do reajuste dos combustíveis, a partir de medidas que estão sendo tomadas como a mudança no ICMS aprovada ontem pelo Senado: a criação de uma Conta de Estabilização dos Preços dos combustíveis (CEP). A proposta ainda precisa do aval da Câmara dos Deputados, cujo presidente da Casa, Arthur Lira (PP-AL), reagiu duramente em relação ao aumento: "Me causou espanto a insensibilidade da Petrobras com os brasileiros — os verdadeiros donos da companhia. O aumento de hoje (ontem) foi um tapa na cara de um país que luta para voltar a crescer", disse.

As medidas terão impacto inflacionário que podem neutralizar o pacote de bondades que o governo está preparando para melhorar os índices de aprovação de Bolsonaro, principalmente o Auxílio Brasil, no valor de R\$ 400, que beneficiará mais de 18 milhões de famílias. O botijão do gás de cozinha de 13kg, por exemplo, será corrigido em 16,06% por quilo, passando para R\$ 58,21.

O governo corre contra o tempo. O ministro Paulo Guedes, ao lado do ministro de Minas e Energia, Bento Albuquerque, anunciou, ontem, que o governo estuda um subsídio específico para o diesel, enquanto durar a guerra da Ucrânia. A Rússia é um dos principais exportadores de petróleo no mundo e, com o bloqueio a ela, o mercado de petróleo sofre um novo choque, mesmo que os Estados Unidos aumentem a produção. A esperança do governo é que os efeitos da isenção do PIS-Cofins sobre o diesel amortecem o impacto do aumento, por enquanto. "Vamos nos mover de acordo com a situação", disse Guedes. "Se isso se resolve em 30 ou 60 dias, a crise estaria mais ou menos endereçada. Agora, vai que isso se precipita e vira uma escalada? Af, sim, você começa a pensar em subsídio para o diesel", declarou.

## Cadeias globais

Essa é uma leitura idílica da situação internacional. As sanções econômicas de EUA, Canadá, Inglaterra e União Europeia contra a Rússia terão um impacto muito mais duradouro do que o conflito militar propriamente dito. Uma solução negociada para a paz não significa que essas sanções sejam suspensas. O presidente Vladimir Putin pode até forçar uma rendição da Ucrânia, mas não se livrará facilmente do que ele mesmo chamou de "guerra econômica" com o Ocidente.

Nunca houve medidas tão duras contra a economia de um país. O bloqueio imposto à África do Sul por causa do apartheid não chega nem perto. Àquela ocasião, por causa da lei dos direitos civis aprovada nos EUA, todas as empresas americanas saíram daquele país. É o que está acontecendo agora com a Rússia, mas a escala de reação das grandes corporações é muito mais grave, porque todas as principais marcas de produtos e serviços estão se distanciando dos russos.

Além disso, as restrições impostas aos fluxos financeiros desarticulam completamente a integração da economia russa com as cadeias globais de produção e comércio, afetando também as relações com países que não estão adotando sanções, como o Brasil. É uma situação de isolamento superior ao que havia na época da antiga União Soviética, mesmo na guerra fria. Ninguém sabe direito como a Rússia voltará a conviver com o Ocidente, o que é considerado impossível com Putin no poder.

## Pacheco e Eduardo

O presidente do Senado, Rodrigo Pacheco (PSD-MG), comunicou oficialmente a decisão de não disputar a Presidência da República. A rigor, nunca foi candidato. Sua decisão abriu caminho para que o governador do Rio Grande do Sul, Eduardo Leite (PSDB), aceite o convite do presidente do PSD, Gilberto Kassab, para concorrer à Presidência. Leite estava nos Estados Unidos e deve decidir seu destino até o fim do mês.

AS SANÇÕES ECONÔMICAS DE EUA, CANADÁ, INGLATERRA E UNIÃO EUROPEIA CONTRA A RÚSSIA SERÃO MAIS DURADOURAS DO QUE A GUERRA DA UCRÂNIA



DENISE ROTHENBURG  
deniserothenburg.df@dabr.com.br

## O que assombra o Planalto...

O que mais tira o sono do governo, neste momento, é a ameaça de greve dos caminhoneiros, especialmente por ser um ano eleitoral. Daí a corrida para aprovação dos projetos no Congresso e as reuniões para tentar suavizar alguns fatores que influem no preço dos combustíveis.

## ...e os aliados do governo

A postagem do presidente da Câmara, Arthur Lira (PP-AL), sobre o preço dos combustíveis, foi recebida com preocupação pelos aliados do presidente Jair Bolsonaro e vista como algo do tipo “apoio tem limite”. O deputado se referiu ao aumento do preço dos combustíveis como “um tapa na cara do país que luta para voltar a crescer”.

## Santo Antônio sai da toca...

Depois da denúncia de Arlindo Chinaglia à Comissão de Valores Mobiliários (CVM) para que a entidade avalie o balanço da Santo Antônio Energia, confrontando-o com a arbitragem da dívida relacionada ao consórcio construtor da empresa e com o relatório da Deloitte, a empresa divulgou a seguinte nota: “A Santo Antônio Energia esclarece que as Demonstrações Financeiras relativas ao exercício de 2021 seguiram o habitual trâmite previsto em lei e não procede a informação de que recebeu da auditoria independente solicitação de retificação. Em relação ao Procedimento Arbitral, está em andamento o período legal de esclarecimentos. Somente após a conclusão deste período e os esclarecimentos finalizados a sentença se tornará definitiva”.

## ...e está pronta para a briga

Porém, a empresa esclarece que não teria como fazer essa inclusão, porque ainda não se sabe o valor exato de provisão que deveria ser incluído no balanço de 2021, uma vez que a arbitragem, segundo a empresa, está justamente na fase que pode ser equiparada nos processos judiciais aos embargos de declaração. À CVM caberá dizer quem tem razão, uma vez que as fontes da coluna mantêm a informação publicada de que o balanço deveria ter sido ajustado. Essa novela ainda terá muitos capítulos.



# Eduardo Leite no PSD

A desistência do presidente do Senado, Rodrigo Pacheco (PSD-MG), de concorrer ao Planalto, praticamente selou a filiação de Eduardo Leite ao partido de Gilberto Kassab. Salvo alguma hecatombe daqui até o final do mês, o governador do Rio Grande do Sul aproveitará a oportunidade para apresentar seu nome para a candidatura presidencial. “De zero a 10 para o Eduardo Leite se filiar ao PSD, eu aposto hoje em 9,5”, diz o deputado Marco Bertaiolli (PSD-SP).

Afinal, uma candidatura à Presidência pode fazer de Leite um player nacional, uma novidade no cenário e, de quebra, dentro de um partido que, sem muito alarde, constrói uma estrutura de fazer inveja a muitos. Como no Rio de Janeiro, onde além do prefeito da capital, Eduardo Paes, há pelo menos dois deputados federais previstos, Pedro Paulo e Marcelo Calero, ambos ligados a Paes.

Leite não deixará de aproveitar esse “cavalo encilhado” que passa à sua frente. E se surgir uma hecatombe, Kassab ainda tem o ex-senador e ex-governador do Espírito Santo Paulo Hartung para se apresentar à disputa nacional, como o leitor diário da coluna sabe há tempos. O gaúcho é, agora, o plano A e a chance de quebrar a polarização. Chega num bom momento, em que a campanha está “no aquecimento” e anima o cenário.

Como o leitor da coluna sabe, Kassab jamais cogitou apoiar Lula no primeiro turno. O presidente do PSD tem plena consciência de que, se o fizesse, o partido racharia, uma vez que não são poucos aqueles que resistem a apoiar o PT. E ao lançar um candidato ao Planalto, conseguirá manter o partido unido no primeiro turno. Se ficar fora do segundo turno, sempre haverá espaço para negociar apoios e a Presidência do Senado para Rodrigo Pacheco.

## CURTIDAS

**O ringue do Twitter I/** As mensagens trocadas entre os pré-candidatos a presidente nas redes sociais dão o tom do que vem por aí e indicam que ninguém ficará falando sozinho sem levar uma cotovelada. Lula, por exemplo, foi às redes para dizer que a gasolina, o gás e o diesel estão caros porque o governo privatizou a BR Distribuidora. Não demorou muito, Sergio Moro (foto) entrou no ar, respondendo. Moro chamará Lula para o debate sempre que for possível.



Sergio Dutti/divulgação

**O ringue do Twitter II/** Moro entrou direto: “Sabe por que a Petrobras ainda existe, Lula? Porque a Lava Jato impediu que o PT continuasse saqueando e desviando recursos da maior estatal do Brasil. Se não fosse o nosso trabalho, talvez a Petrobras nem existisse mais. Felizmente, mudamos o rumo dessa história”.

**O leque de Leão está aberto/** O PT da Bahia está com um problemão para resolver, desde que Jaques Wagner (PT) e o senador Otto Alencar (PSD) desistiram de concorrer ao governo do estado. Uma parte dos petistas resiste em apoiar uma candidatura do vice-governador João Leão (PP). Leão, uma fera nas articulações políticas, está solto. Perguntado sobre como estão as conversas com ACM Neto, do União Brasil, respondeu assim: “Converso com todos os grupos políticos da Bahia. Do papa aos evangélicos”, disse.

**Adeus, máscaras...**

## ELEIÇÕES

# PSD acelera chegada de Leite

Com a desistência de Rodrigo Pacheco de disputar o Planalto, partido quer contar com o governador do RS o quanto antes

» CRISTIANE NOBERTO  
» TAINÁ ANDRADE

Apesar de o presidente do Senado, Rodrigo Pacheco (PSD-MG), ter renunciado ao convite para ser candidato ao Palácio do Planalto, o presidente do PSD, Gilberto Kassab, mantém o propósito de ter um nome no páreo. Em nota, ele lamentou que o senador tenha deixado a corrida, pois seria um “privilegio tê-lo presidindo o Brasil”, mas, nos bastidores da legenda, o objetivo, agora, é aumentar os esforços para trazer o governador tucano Eduardo Leite, do Rio Grande do Sul para o partido, e pavimentar o caminho da campanha presidencial. Leite, aliás, afirmou ontem que continua discutindo a possibilidade de se candidatar à Presidência e que a decisão virá nas próximas semanas. Segundo o governador, seus próximos passos já são debatidos com membros do PSDB favoráveis à sua candidatura.

“Eu estou discutindo a possibilidade de candidatura, mas essa não deve ser uma decisão pessoal. Uma candidatura para presidente deve ter mais líderes e uma condição para ser apoiada. Acho que temos que contribuir para criar uma alternativa para o país. Tem muitas pessoas que pensam que eu deveria contribuir como candidato”, disse Leite, em um evento do Atlantic Council, em Washington (EUA).

O tucano reforçou, mais uma vez, que descarta a possibilidade de reeleição ao Palácio Piratini, especialmente pela fragmentação de partidos políticos vigente no Brasil. “Essa posição de reeleição foi importante para criar um melhor ambiente político no nosso estado. Se eu tivesse um candidato à reeleição, talvez

alguns políticos não iriam contribuir politicamente para aprovar algumas reformas”, observou.

Leite, que não se conforma com a derrota nas prévias do PSDB para o governador João Dória, de São Paulo, disse ter criado um grupo no PSDB e vai “discutir qual deve ser o próximo passo, o que vamos fazer juntos, quem vai junto se tivermos esse próximo passo”.

## Anúncio

Paralelamente aos movimentos do governador gaúcho, integrantes da Executiva Nacional do PSD afirmam que Kassab deve anunciar o novo nome do partido para a corrida presidencial já na próxima semana. Mas, de acordo com comentários nos bastidores, a campanha ao Planalto não é o foco do comandante da legenda.

Correligionários de Kassab afirmam que o maior objetivo dele, nesse momento, é engordar a bancada para ser um dos maiores partidos do Congresso. Uma candidatura própria significa ter uma âncora para permitir que deputados e senadores se posicionem com liberdade nas eleições, sem precisar apoiar um nome de fora da legenda no primeiro turno.

“Uma candidatura própria evita que se perca senadores e deputados para um lado ou para o outro. Por exemplo: no Paraná, o PSD tem o Ratinho Júnior, que é bolsonarista. Se Kassab apoiar o (ex-presidente Luiz Inácio da Silva) Lula, perde o Sul. Em Minas tem o (prefeito de Belo Horizonte Alexandre) Kalil, que o Lula já disse publicamente que irá apoiar. Se o Kassab tender ao Bolsonaro, ele perde Minas”, explicou um possedista do Congresso ao **Correio**. (Com Agência Estado)

Ricardo Stuckert



Ex-presidente apresentará candidatura ao Planalto depois do fechamento da janela partidária

# Lula sai candidato em abril

» VICTOR CORREIA  
» BERNARDO LIMA\*

O ex-presidente Luiz Inácio Lula da Silva (PT) planeja apresentar oficialmente a candidatura à Presidência da República no início de abril, depois do fim da janela partidária e com a formação de uma coligação de apoio à sua chapa. O anúncio foi feito por ele ontem.

“Devo definir minha candidatura agora no início de abril, quando terminarmos todas as conversas com os partidos. Vou construir uma chapa para as eleições e, principalmente, para governar o país”, afirmou.

A intenção do partido é lançar a candidatura presidencial de Lula junto com a de Fernando Haddad (PT) ao governo de

São Paulo. Alguns parlamentares petistas ainda têm expectativa de que Guilherme Boulos (PSol) retire a postulação ao governo paulista e apoie o petista. Em troca, ele teria a adesão do PT em uma eventual candidatura à prefeitura paulistana, em 2024.

Lula afirmou estar disposto a se unir com adversários históricos, como os tucanos Fernando Henrique Cardoso e José Serra — apesar de o ex-presidente já ter anunciado que votará, no primeiro turno, no governador João Dória (SP), caso o candidato do PSDB se mantenha na disputa.

“Se você não votou em mim quando eu concorri, eu não vou achar ruim se você votar em mim agora. Se em um algum momento a gente esteve em lados opostos, podemos estar do mesmo

lado em determinada circunstância histórica”, afirmou Lula.

Na última quarta-feira, após reunião na sede do PSB, ficou decidido que os socialistas não devem formar federação partidária com o PT, mas vão seguir como aliados do partido e de Lula na corrida presidencial. Também ficou decidido que os petistas seguirão com as negociações para formar uma federação de legendas com PV e PCdoB.

“Estamos à disposição e, agora, temos de nos submeter aos partidos”, explicou a deputada e presidente do PT, Gleisi Hoffmann, ao **Correio**, após a reunião.

\*Estagiário sob a supervisão de Fabio Grecchi

## Nome único para 4 partidos

União Brasil (UB), PSDB, MDB e Podemos discutirão qual desses partidos dará o candidato à Presidência da República pela possível coligação. Cada legenda terá candidato próprio e as pesquisas de opinião definirão quem tem mais chances. Um colegiado das agremiações decidirá o representante.

O UB lançará o deputado Luciano Bivar (PE), presidente da legenda, como pré-candidato ao Palácio do Planalto até o final do mês. Porém, os quatro partidos querem definir, até julho, quem será o nome que os representará. Os tucanos apresentaram o nome do governador de São Paulo, João Dória, o MDB lançou a senadora Simone Tebet (MS) e o Podemos, o ex-juiz Sergio Moro.

Segundo Bivar, os partidos querem elaborar uma carta apresentando os princípios da aliança. Para fechar esse circuito, o deputado tem reuniões com Dória, hoje, e com o presidente do MDB, Baleia Rossi, no domingo.

Bivar afirmou que, mesmo com a ideia de o UB ter um pré-candidato, isso somente será mantido se tiver a concordância de PSDB, Podemos e MDB. “Se o nosso nome estiver melhor posto em 1º de julho, a gente vai estabelecer o colégio eleitoral. Será um candidato único”, assegurou.

Na propaganda partidária que foi ao ar ontem, o UB reforçou a candidatura presidencial. A peça apresentou imagens de Bivar, do secretário-geral da sigla e ex-presidente do DEM, ACM Neto, do governador de Goiás, Ronaldo Caiado, e da senadora Soraya Thronicke (MS).





## MINERAÇÃO

# PL ameaça indígenas

Para especialistas, avanço de projeto de interesse do governo põe em risco a cultura e a existência de povos nativos

» MARIA EDUARDA CARDIM  
» TAÍSA MEDEIROS

**A** aprovação do regime de urgência para a tramitação do Projeto de Lei (PL) 191/2020, de autoria do governo federal e que regula a exploração de recursos minerais em terras indígenas, aumenta ainda mais a vulnerabilidade das comunidades de povos nativos. Especialistas ouvidos pelo **Correio** garantem: a proposta que está na Câmara dos Deputados coloca em risco a existência física e cultural dessas comunidades.

Segundo a advogada do Instituto Socioambiental (ISA) Juliana de Paula Batista, pelo menos 237 terras sem decreto de homologação, último passo do processo para a criação da reserva, estão fortemente ameaçadas pelo PL. Isso porque o texto do projeto permite que as áreas sem demarcação concluída não precisem de autorização do Congresso para a

exploração de recursos hídricos e riquezas minerais.

"Estamos há pelo menos três anos e meio sem nenhuma demarcação de terras indígenas e pelo menos 237 ainda não têm a homologação. Esse processo pode demorar até 20 anos e, dessa forma, essas áreas ficariam ainda mais expostas", alertou Juliana. Ela lembra que muitas áreas com presença de povos isolados não estão demarcadas.

O deputado federal, ambientalista e coordenador da Frente Ambientalista do Congresso, Rodrigo Agostinho (PSB-SP), votou contra o regime de urgência do PL e considera a liberação da mineração em áreas indígenas um retrocesso. "É um desastre. Para além da extração do minério, temos, também, o desmatamento provocado pela abertura de estradas e ferrovias", disse.

Para o secretário-executivo do Conselho Indígenista

Mario Vilela/Funai



**Projeto que impacta existência de povos nativos facilita exploração em terras não demarcadas**

Missionário (Cimi), Antônio Eduardo Cerqueira de Oliveira, "os povos indígenas têm feito

uma luta de resistência no Brasil e tem encontrado o apoio da sociedade civil".

## Defesa da proposta

Já o presidente Jair Bolsonaro

(PL) voltou a defender o projeto que pauta a mineração em terras indígenas. Ao responder, na live de ontem, a pergunta de um internauta sobre a crise de fertilizantes provocada pela invasão da Ucrânia pela Rússia, o presidente disse que as próprias comunidades de povos nativos são favoráveis à exploração.

Há tempos, Bolsonaro defende a mineração em terras nas quais vivem comunidades de povos nativos. Mas, agora, devido à possibilidade de escassez ou de aumento do preço internacional do potássio — matéria-prima de fertilizantes agrícolas — provocados pela guerra no Leste Europeu, ele vem insistindo que chegou o momento de explorar o mineral existente em áreas indígenas na Amazônia.

"Acredito que tenha que esperar algumas semanas para que vá a plenário. Mas mesmo aprovando esse projeto, vai levar de dois a três anos para começar a produzir algo naquela reserva", explicou.

## COVID-19

# Mais de 10 milhões de idosos não têm 3ª dose

O Brasil tem mais de 10 milhões de idosos com a dose de reforço contra a covid-19 atrasada. É o que mostra um levantamento do Ministério da Saúde datado de 4 de março, segundo o qual essas pessoas com mais de 60 anos de idade já poderiam ter tomado a dose de reforço — mas ainda não compareceram aos postos de vacinação

ou não entraram nos sistemas de registro.

O Brasil tem 30,3 milhões de cidadãos acima de 60 anos. Para calcular o número de pessoas aptas para a terceira dose, a pasta leva em consideração aquelas que tomaram a segunda há mais de 120 dias e não voltaram aos postos para tomar a seguinte. Todos os brasileiros que

tomaram a segunda aplicação há mais de quatro meses podem buscar a vacinação de reforço. Entre o público de 18 a 59 anos de idade, os dados indicam 54,1 milhões de pessoas com a terceira injeção atrasada. No total, 64,2 milhões de brasileiros estão aptos a recebê-la, mas ainda não compareceram aos serviços de vacinação ou não tiveram a vacina computada, segundo o Ministério da Saúde. A pasta considera que parte



desses números tem relação com atrasos nos registros. Em muitas áreas do país, a vacinação ocorre, mas os dados sobre a pessoa imunizada não são registrados rapidamente. Por isso, é possível que os números não repassados sobre o reforço sejam menores, na prática, do que aqueles que aparecem nos registros do Ministério da Saúde. Entre idosos, porém, a aplicação da terceira dose começou em setembro do ano

passado.

O ministério destaca ser "relevante" a quantidade de faltosos na vacinação contra a covid-19. "Reitera-se a necessidade de esforços adicionais empreendidos pelas três esferas de gestão do SUS, como a busca de parceiros para avançar no processo de vacinação, melhorar as coberturas vacinais, principalmente sobre as doses de reforço nos públicos mais vulneráveis", conclui o documento da pasta.

A proteção da vacinação com as duas doses cai com o tempo para todas as faixas etárias, mas,

principalmente, entre os idosos. O reforço ativa anticorpos contra a doença e é uma estratégia para deixar os idosos menos vulneráveis em relação à covid-19.

Segundo o ministério, a proporção de vacinados com a dose de reforço está abaixo de 90% para todas as faixas etárias. Em algumas regiões, o índice não chega a 60%. Nenhum estado do Norte, com exceção de Rondônia, alcançou a cobertura de 60% entre jovens ou idosos. No Nordeste, a cobertura com o reforço também é baixa no Maranhão e em Pernambuco.

LABORATÓRIO SABIN DE ANÁLISES CLÍNICAS S.A. CNPJ Nº 00.718.528/0001-09									
Senhores Acionistas, atendendo às disposições legais e estatutárias, a Administração do Laboratório Sabin de Análises Clínicas S.A. submete à apreciação dos Senhores as Demonstrações Financeiras referentes ao encerramento do exercício de 2021. A Diretoria.									
BALANÇOS PATRIMONIAIS					DEMONSTRAÇÕES DOS RESULTADOS				
EXERCÍCIOS FIMOS EM 31 DE DEZEMBRO DE 2021 E 2020 - (Em milhares de reais)					EXERCÍCIOS FIMOS EM 31 DE DEZEMBRO DE 2021 E 2020 - (Em milhares de reais)				
ATIVO	Controladora		Consolidado		PASSIVO	Controladora		Consolidado	
	2021	2020	2021	2020		2021	2020	2021	2020
<b>CIRCULANTE</b>					<b>CIRCULANTE</b>				
Caixa e equivalentes de caixa	8.401	64.920	30.490	73.953	Fornecedores	41.546	42.176	44.115	42.011
Títulos e valores mobiliários	89.552	-	89.552	-	Empréstimos e financiamentos	39.962	99.665	40.009	99.665
Contas a receber	133.941	155.235	136.734	157.652	Obrigações sociais e trabalhistas	44.886	40.754	47.595	40.936
Estoque	15.910	13.728	17.601	14.050	Obrigações tributárias	11.228	18.250	12.255	18.599
Impostos a recuperar	6.867	14.407	8.424	14.407	Dividendos a pagar	35.290	8.500	35.290	8.500
Outros créditos	1.289	668	1.942	668	Obrigações com investimentos	-	-	293	-
Total	255.960	248.958	284.743	260.730	Arrendamentos	29.952	20.211	31.551	21.008
<b>NÃO CIRCULANTE</b>					Outras obrigações	2.945	3.321	3.354	5.373
Partes relacionadas	141.131	127.603	141.131	127.603	Total	205.809	232.877	214.462	236.020
Depósito judicial	420	921	517	921	<b>NÃO CIRCULANTE</b>				
Títulos diferidos	4.769	-	4.769	-	Empréstimos e financiamentos	216.690	160.066	221.781	160.066
Outros créditos	5.350	7.467	5.361	7.467	Obrigações tributárias	11.288	15.699	11.288	15.699
Investimentos	72.073	24.190	21.225	14.449	Tributos diferidos	-	-	2.611	-
Imobilizado	59.715	58.783	71.583	59.174	Provisão para contingências	342	311	748	311
Intangível	4.969	11.001	30.333	11.008	Arrendamentos	122.843	135.092	130.078	138.489
Direito de uso	148.196	153.070	156.917	157.253	Outras obrigações	11.609	11.655	11.609	11.655
Total	436.623	383.035	431.836	377.875	Total	362.772	322.823	378.115	326.220
TOTAL DO ATIVO	692.583	631.993	716.579	638.605	<b>PATRIMÔNIO LÍQUIDO</b>				
					Capital social	7.500	7.500	7.500	7.500
					Reserva legal	1.500	1.500	1.500	1.500
					Reserva de lucros	115.002	67.293	115.002	67.293
					Total	124.002	76.293	124.002	76.293
					TOTAL DO PASSIVO e PATRIMÔNIO LÍQUIDO	692.583	631.993	716.579	638.605

DEMONSTRAÇÕES DOS FLUXOS DE CAIXA					DEMONSTRAÇÕES DAS MUTAÇÕES DO PATRIMÔNIO LÍQUIDO							
EXERCÍCIOS FIMOS EM 31 DE DEZEMBRO DE 2021 E 2020 - (Em milhares de reais)					EXERCÍCIOS FIMOS EM 31 DE DEZEMBRO DE 2021 E 2020 - (Em milhares de reais)							
	Controladora		Consolidado		Capital Social	Reserva Legal	Reserva de Lucros	Lucros / Prejuízos Acumulados	Patrimônio Líquido Controladores	Patrimônio Líquido Não Controladores	Total Patrimônio Líquido	
	2021	2020	2021	2020								
<b>A - FLUXO DE CAIXA DAS ATIVIDADES OPERACIONAIS</b>					Saldo em 31 de dezembro de 2019	7.500	1.500	8.547	-	17.547	1.983	19.530
RESULTADO LÍQUIDO ANTES DOS IMPOSTOS	163.261	120.825	164.927	123.354	Aquisição societária	-	-	-	-	-	(3.601)	(3.601)
Ajuste de despesas/receitas que não afetam o caixa					Dividendos distribuídos a pagar	-	-	(8.500)	-	(8.500)	-	(8.500)
Depreciação e amortização	11.138	12.747	11.440	12.852	Dividendos pagos	-	-	(11.082)	-	(11.082)	-	(11.082)
Depreciação - CPC 06	31.420	23.477	32.603	23.956	Lucro líquido do exercício	-	-	-	78.328	78.328	1.618	79.946
Resultado de equivalência patrimonial	(8.080)	(4.392)	-	-	Apropriação à reserva de lucros	-	-	-	(78.328)	-	-	-
Provisão de férias e 13º salário	35.881	32.030	37.126	32.506	Saldo em 31 de dezembro de 2020	7.500	1.500	67.293	-	76.293	-	76.293
Impairment de investimentos	14.026	-	14.026	-	Dividendos pagos	-	-	(32.660)	-	(32.660)	-	(32.660)
Perda com a carteira de clientes	4.155	2.379	4.155	2.380	Lucro líquido do exercício	-	-	-	107.159	107.159	-	107.159
IR/CSLL diferidos	(4.769)	-	(4.769)	-	Dividendos mínimos obrigatórios	-	-	-	(26.790)	(26.790)	-	(26.790)
Outros ajustes	(187)	-	206	-	Apropriação à reserva de lucros	-	-	80.369	-	(80.369)	-	-
Ajuste ao lucro	246.845	187.066	259.714	195.048	Saldo em 31 de dezembro de 2021	7.500	1.500	115.002	-	124.002	-	124.002
<b>Variações nos Ativos e Passivos</b>												
Aumento/Redução dos ativos	24.494	(62.630)	20.431	(62.237)								
Aumento/Redução dos passivos	(47.303)	(26.873)	(45.549)	(30.256)								
Imposto de renda e contribuição social	(46.004)	(28.003)	(46.693)	(28.382)								
Caixa gerado (consumido) nas atividades operacionais	178.032	69.560	187.903	74.173								
<b>B - FLUXO DE CAIXA DAS ATIVIDADES DE INVESTIMENTOS</b>												
Aquisições de investimentos	(50.098)	(978)	(3.824)	(508)								
Aquisições de imobilizado	(12.123)	(3.043)	(23.973)	(3.097)								
Aquisições de intangível	-	(5.830)	(38.315)	(5.832)								
Alienação líquida do ativo imobilizado e intangível	6.174	26	6.079	26								
Títulos e valores mobiliários	(89.552)	-	(89.552)	-								
Caixa gerado (consumido) nas atividades de investimentos	(145.599)	(9.825)	(149.585)	(9.411)								
<b>C - FLUXO DE CAIXA DAS ATIVIDADES DE FINANCIAMENTOS</b>												
Captação/Pagamento de empréstimos e financiamentos	(3.078)	88.578	2.060	88.578								
Parcelamentos tributários	(10.817)	7.550	(7.478)	7.528								
Pagamento de arrendamentos	(28.869)	(22.075)	(30.175)	(22.225)								
Empréstimos intercompartes	(13.528)	(55.587)	(13.528)	(55.587)								
Recebimento/Pagamento de dividendos	(32.660)	(19.582)	(32.660)	(19.582)								
Caixa consumido pelas atividades de financiamentos	(88.952)	(1.117)	(81.781)	(1.288)								
<b>AUMENTO/REDUÇÃO DE CAIXA E EQUIVALENTES A CAIXA</b>												
CAIXA E EQUIVALENTES A CAIXA	(56.519)	58.618	(43.463)	63.474								
Saldo inicial	64.920	6.302	73.953	10.479								
Saldo final	8.401	64.920	30.490	73.953								
Variação no exercício	(56.519)	58.618	(43.463)	63.474								

NOTAS EXPLICATIVAS ÀS DEMONSTRAÇÕES FINANCEIRAS INDIVIDUAIS E CONSOLIDADAS PARA OS EXERCÍCIOS FIMOS EM 31 DE DEZEMBRO DE 2021 E DE 2020			
1) Contexto operacional: O Laboratório Sabin de Análises Clínicas S.A. ("Companhia", e em conjunto com suas controladas, "Grupo") é o maior da região Centro-Oeste, se estendendo a outros estados tais como: AM, BA, MG, PA e RR. Fundado em 1984, o Laboratório Sabin de Análises Clínicas S.A. é reconhecido por instituições nacionais e internacionais pela qualidade dos seus serviços de saúde, gestão de pessoas, responsabilidade socioambiental e pesquisas técnico-científicas. O Grupo está presente nas 5 regiões do país com cerca de 318 pontos de atendimento e conta com um amplo portfólio de produtos e de prestação de serviços nas áreas de: (i) análises e pesquisas clínicas e patológicas; (ii) análises de biologia molecular e citogenética; (iii) exames de imagem; (iv) vacinação e imunização em humanos; (v) check-up executivo; e (vi) atenção primária.	2) Apresentação das Demonstrações Financeiras: As Demonstrações Financeiras individuais e consolidadas foram elaboradas e apresentadas de acordo com as práticas contábeis adotadas no Brasil ("BRGAP"), considerando pronunciamentos, orientações e interpretações emitidas pelo Comitê de Pronunciamentos Contábeis ("CPCs") aprovados pela Comissão de Valores Mobiliários - CVM e pelas disposições contidas na Lei de Sociedades por Ações.	3) Mudanças de práticas contábeis em relação ao exercício social anterior: Não houve mudanças nas práticas contábeis.	4) Políticas contábeis: a) <b>Ativo Circulante:</b> são representados por caixa e equivalentes de caixa, aplicações financeiras, títulos e valores mobiliários, contas a receber e estoques. b) <b>Ativo Não Circulante:</b> são representados por investimentos, imobilizado, intangível e direito de uso. c) <b>Passivo Circulante e Não Circulante:</b> são representados por fornecedores, empréstimos e financiamentos, obrigações trabalhistas e tributárias, partes relacionadas e arrendamentos. d) <b>PL:</b> é representado pelo capital social, reserva legal e reserva de lucros.

DIRETORIA EXECUTIVA			
Lidia Freire Abdalla Nery Presidente Executiva	José Francisco Viana de Sousa Diretor Financeiro	Rafael Henriques Jacomo Diretor Técnico	Marly Vidal Silva Macedo Diretora Administrativa e de Pessoas
Bruno Ganem Siqueira Diretor de Relacionamento com o Mercado	Cyra Mesquita de Araújo Diretora Técnica da Expansão	Guilherme Ferreira de Oliveira Diretor Administrativo da Expansão	Andrea Pinheiro dos Santos Diretora de Rel. Institucionais e Com. Corporativa
Lourivana Rodrigues de Lima Controladora - CRC-DF 017.015/O-8			

**RELATÓRIO DOS AUDITORES INDEPENDENTES SOBRE AS DEMONSTRAÇÕES FINANCEIRAS**

O Relatório dos Auditores Independentes sobre as Demonstrações Financeiras do Laboratório Sabin de Análises Clínicas S.A. na data base de 31 de dezembro de 2021, foi emitido com opinião sem modificação pela Baker Tilly Brasil MG - Auditores Independentes no dia 02 de março de 2022.  
O Relatório dos Auditores Independentes completo está disponível no seguinte endereço eletrônico: [www.rad.cvm.gov.br/ENET](http://www.rad.cvm.gov.br/ENET).





6 • Correio Braziliense — Brasília, sexta-feira, 11 de março de 2022

<b>Bolsas</b> Na quinta-feira <b>0,21%</b> São Paulo <b>0,42%</b> Nova York	<b>Pontuação B3</b> Ibovespa nos últimos dias <b>111.725</b> / <b>113.663</b> 7/3 8/3 9/3 10/3	<b>Salário mínimo</b> <b>R\$ 1.212</b>	<b>Dólar</b> Na quinta-feira <b>R\$ 5,016</b> (+0,11%)	<b>Últimas cotações (em R\$)</b> 4/março 5,078 7/março 5,079 8/março 5,053 9/março 5,011	<b>Euro</b> Comercial, venda na quinta-feira <b>R\$ 5,513</b>	<b>Capital de giro</b> Na quinta-feira <b>6,76%</b>	<b>CDB</b> Prefixado 30 dias (ao ano) <b>11,41%</b>	<b>Inflação</b> IPCA do IBGE (em %) Setembro/2021 1,16 Outubro/2021 1,25 Novembro/2021 0,95 Dezembro/2021 0,73 Janeiro/2022 0,54
--	---	---	---	--	---	---	---	--

## CUSTO DE VIDA

# Megarreajuste eleva pressão inflacionária

Superaumento nos combustíveis anunciado pela Petrobras leva analistas a estimarem as projeções para acima de 7% em 2022. Apesar da péssima notícia para os brasileiros, governo comemora votação no Congresso que altera arrecadação do ICMS

» ROSANA HESSEL

A Petrobras anunciou novo aumento nos combustíveis, de até 24,93%, após 57 dias sem mexer no preço cobrado nas refinarias. Os novos valores valem a partir de hoje. O gás de cozinha também vai sofrer correção, depois de 152 dias sem reajuste.

Este é o segundo aumento do ano e o 13º da gasolina desde janeiro de 2021. O tamanho do reajuste não era esperado pelo mercado, que previa aumento gradual, começando com, no máximo, 15%, de acordo com analistas.

O preço médio do diesel nas refinarias terá reajuste de 24,93%, para R\$ 4,51 o litro. O botijão do gás de cozinha, de 13kg, foi corrigido em 16,06% por quilo, passando para R\$ 58,21. Enquanto isso, o preço médio da gasolina será corrigido em 18,77%, para R\$ 3,86 o litro. Pelas estimativas de analistas, o impacto desse reajuste no Índice de Preços ao Consumidor Amplo (IPCA), varia de 0,55 ponto percentual até 1,0 ponto percentual.

O tarifaço tem tamanho parecido com o que ocorreu em maio de 2018, período em que os caminhoneiros decretaram uma greve nacional, que abalou o país. Nos 12 meses terminados no quinto mês daquele ano, o diesel acumulava elevação de 25,5%, conforme estimativas do economista-chefe da Necton Investimentos, André Perfeito. Ou seja, em apenas um dia, a Petrobras reajustou o valor do diesel quase na mesma proporção do aumento reclamado pelos caminhoneiros, que, ontem, pisaram mansinho e ficaram restritos às redes sociais.

Antes do reajuste de ontem, o litro do diesel tinha acumulado alta de 32,5% em 12 meses. Perfeito acredita que nem todo o aumento de 24,9% divulgado pela Petrobras será repassado para os postos. O aumento final deve ser de 18,34%. Se confirmada

Agência Brasil



Paulo Guedes e Bento Albuquerque: "muito felizes" com a votação no Senado que alterou a arrecadação do ICMS nos estados

### » Rússia ameaça controlar multitis

O governo da Rússia ameaça tomar o controle e nacionalizar multinacionais que estão deixando o país. Na primeira resposta à fuga de multinacionais, como Coca-Cola, McDonald's e Starbucks, o Ministério da Economia delineou políticas para assumir o controle temporário de companhias que tenham mais de 25% de participação estrangeira. Os proprietários teriam cinco dias para retomar a atividade ou recorrer a outras opções, como vender sua participação.

essa previsão, a alta acumulada do diesel saltará para 56,7%. Mas se os postos repassarem aos caminhoneiros todo o aumento promovido pela Petrobras, o reajuste acumulado em 12 meses passará para 65,8%, quase o triplo da elevação que empurrou os motoristas de caminhão a desligarem os motores durante o governo de Michel Temer.

### Choques de preço

Desde o início da invasão da Ucrânia pela Rússia, as cotações do petróleo dispararam. O preço do barril do petróleo chegou a ser negociado acima de US\$ 130, um salto de mais de 100% dos valores praticados há um ano. A boa notícia é que o outro componente

dos preços dos combustíveis, o dólar, está com as cotações em baixa, próximas de R\$ 5, o que tem amenizado o impacto desse choque de preços.

Não à toa, diante do choque de preços das commodities o mercado não para de elevar as projeções de inflação — que já estão acima do teto da meta, de 5% — e da taxa básica de juros (Selic), atualmente em 10,75%, que passou a ter um piso de 13%, em dezembro deste ano. Não por acaso, após o aumento da Petrobras, as novas estimativas para o IPCA deste ano superam 7% e caminharam para 8%.

Após o reajuste da Petrobras, Marco Antonio Caruso, economista-chefe do Banco Original, elevou de 6,20% para 6,55% a

previsão para o IPCA deste ano. "A revisão não é maior porque uma parte desse reajuste já estava na conta", explicou. O maior impacto é da gasolina, cujo reajuste de 18,7% implicará em 0,42 ponto percentual a mais no indicador do custo de vida. Para o diesel, esse impacto é de 0,03 ponto; para o gás de cozinha, de 0,10 ponto.

Caruso descreveu um possível cenário futuro. "A tendência é que a inflação continue elevada e no patamar de dois dígitos até maio, se a guerra não se prolongar", alertou. "Quando o preço dispara desse jeito, o que ocorre depois é uma recessão, porque nenhuma economia, mesmo as desenvolvidas suportam um reajuste dessa magnitude por muito tempo", acrescentou.

## Frustração com a guerra

No dia em que a Petrobras anunciou um reajuste nos preços acima do esperado, o Índice Bovespa (Ibovespa), principal indicador da Bolsa de Valores de São Paulo (B3), acompanhou a frustração com a falta de avanço nas negociações para o cessar-fogo na Ucrânia. O pregão encerrou no vermelho ontem, apesar de uma certa empolgação de investidores com a estatal.

A B3 recuou 0,21% e fechou a 113.663 pontos, mas analistas passaram a fazer revisões para cima nas perspectivas de inflação, superior a 7% para o fim do ano, e fizeram alerta para o problema do impacto de alta generalizada nas commodities, dependendo da duração da guerra na Ucrânia.

As ações ordinárias da Petrobras subiram 2,8% e as preferenciais, 3,5%, ontem, mas, pelas estimativas de analistas, a defasagem de preços ainda continua elevada. Azevedo Guizzo, economista da Terra Investimentos, disse que, apesar dos percentuais de reajuste impressionarem, eles ainda deixam os preços praticados pela Petrobras no mercado doméstico para gasolina e diesel respectivamente 18% e 9% abaixo de seus custos de importação.

Pelos cálculos do economista André Braz, do Instituto Brasileiro de Economia da Fundação Getúlio Vargas (FGV), apenas o impacto dos reajustes da Petrobras nas refinarias de 24,9%, no diesel; de 18,7%, na gasolina; e de 16%, no gás de cozinha, devem provocar um impacto de 0,75 ponto percentual no Índice de Preços ao Consumidor Amplo (IPCA), que devem fazer com que a inflação oficial acelere em março e em abril, em vez de desacelerar, como era esperado.

"Vamos ter duas acelerações da inflação em meses que esperávamos desaceleração" alertou Braz. Mas, segundo o especialista, esse é o efeito direto no custo de vida. Ele lembrou que há outros impactos, indiretos, como o aumento do frete dos produtos comercializados e da passagem de ônibus para grande parte da população. Além disso, há uma forte pressão nos preços dos grãos, como milho, soja e trigo, que encarece os alimentos", ressaltou. O economista elevou de 6,2% para 7,5% a previsão para a alta do IPCA deste ano.

Gustavo Cruz, estrategista da RB Investimentos, comentou a expectativa do mercado com a aprovação dos projetos de lei no Senado Federal que podem reduzir um pouco o impacto do tarifaço da Petrobras. "Dependendo das medidas que forem adotadas e do tamanho do impacto fiscal, principalmente, com o fundo de estabilização, têm um risco de virar uma herança para governos futuros, apesar de o texto limitar para 2022", destacou. (RH)

## Ministros evitam criticar política de paridade

A fim de compensar o megareajuste anunciado pela Petrobras, o Congresso Nacional aprovou ontem dois projetos de lei que se propõem a reduzir o impacto da alta de combustíveis.

A aprovação do projeto de lei que muda as alíquotas de cobrança do Imposto sobre Circulação de Mercadorias e Serviços (ICMS) sobre os combustíveis, o PLP 11/2020, ontem, pelo Senado Federal, foi comemorada pelos ministros Paulo Guedes (Economia), e Bento Albuquerque (Minas e Energia).

De acordo com os ministros, com esse projeto, o custo do aumento de preços dos combustíveis anunciado pela Petrobras, de R\$ 0,90 por litro de diesel nas refinarias, será compartilhado entre os estados e a União.

Ambos culpam a guerra na Ucrânia pelo tarifaço anunciado pela Petrobras. Agora, com a mudança promovida pelo

Congresso na forma de cobrar o ICMS, com alíquota fixa e monofásica, o reajuste no preço do óleo diesel será amortizado em R\$ 0,60, ou seja, dois terços do reajuste de R\$ 3,61 para R\$ 4,51 por litro do combustível.

"Estamos muito felizes com o resultado (da votação). Os estados tiveram um excesso de arrecadação de R\$ 150 bilhões a R\$ 160 bilhões em 2021 e, agora, devem contribuir com uma parcela em torno de 10%", disse o chefe da equipe econômica.

"Destá forma, nós atenuamos bastante o impacto dos preços aos consumidores. O presidente nos pediu para que, sempre que possível, atenuar os valores para toda a população", afirmou o ministro da Economia.

Em relação ao outro projeto de lei aprovado, ontem, pelo Senado, que cria o fundo ou conta de compensação, Guedes evitou tecer elogios. Segundo ele, a

Mauro Pimentel/AFP



Petrobras: após 57 dias, um tarifaço semelhante ao de 2018

medida é uma espécie de "seguro", se o preço do petróleo disparar muito durante muito tempo,

mas não informou quando esse mecanismo poderá ser utilizado. Tudo, segundo ele, dependerá da

guerra na Ucrânia.

Ambos defenderam a política de preços adotada pela Petrobras, mas reconheceram que, o presidente Jair Bolsonaro, assim como todos os brasileiros, não gostam dessa regra porque impacta no bolso do consumidor quando há um choque de preços global, como o atual.

Albuquerque fez questão de rebater os críticos da paridade de preços com o mercado internacional. "O Brasil não tem autonomia na produção do diesel e do gás de cozinha", disse o chefe do MME, lembrando que é uma regra de mercado. "E a política de preços da Petrobras é da Petrobras", destacou.

Os ministros disseram que medidas para subsidiar o aumento dos combustíveis poderão ser aplicadas, posteriormente, em caso de agravamento da guerra no Leste Europeu. (RH e Fernanda Strickland)



## Mercado S/A



**AMAURI SEGALLA**  
amaurisegalla@diariosassociados.com.br

A paralisação de 10 dias fez sumir o estoque de alimentos nos supermercados, de remédios nas farmácias e provocou estragos em todos os setores econômicos

Karlos Geromy/OIMP/D.A.Press



## No Brasil, 40% da água é desperdiçada

O Brasil é o país do desperdício. De acordo com o Sistema Nacional de Informações sobre Saneamento, 40% — sim, quase metade — dos recursos hídricos se perdem na rede por desvios clandestinos e infraestrutura deteriorada, como problemas nos canos e equipamentos quebrados. Pior ainda: o nível de perdas vem subindo desde 2016, o que só mostra a urgência de se revolver a questão. Além dos prejuízos financeiros trazidos pelo desperdício de água, o descaso gera danos ambientais.

## Renner lança fundo para investir em startups

A varejista de moda Renner quer se aproximar de startups. A empresa lançou, ontem, o RX Ventures, fundo de venture capital que tem por objetivo investir em empresas iniciantes, principalmente em segmentos como logística e comércio eletrônico, mas que tenham necessariamente como foco a área de moda. De acordo com a Renner, o fundo terá R\$ 155 milhões que serão injetados em pelo menos 10 startups. Recentemente, a Arezzo&Co e o Grupo Soma apresentaram projetos semelhantes.

## Nova greve de caminhoneiros seria devastadora para o país

O aumento do preço dos combustíveis pela Petrobras atçou uma categoria que já andava irritada com o valor cobrado nas bombas: os caminhoneiros. “Nesse exato momento, eu vejo que, se o governo não fizer nada, o país vai parar por não haver mais condições de rodar”, disse Wallace Landim, presidente da Associação Brasileira dos Condutores de Veículos Automotores (Abrava) e uma das principais lideranças do setor. Uma greve geral em um momento de economia fragilizada, com inflação alta e emprego escasso, seria devastadora para o país. Para os que têm memória curta, não custa lembrar: em 2018, a paralisação de 10 dias fez sumir o estoque de alimentos nos supermercados e até de remédios nas farmácias — e, depois, levou ao aumento explosivo do preço desses itens —, cancelou voos, fechou escolas e provocou estragos em praticamente todos os setores econômicos. Segundo o Ministério da Fazenda, aquela greve causou prejuízos de R\$ 15,9 bilhões ao país.



Divulgação

## Onde há guerra ou caos político, McDonald's está fora

O índice Big Mac já é bastante conhecido na área econômica, mas, agora, ele também pode ser usado no campo político. A saída do McDonald's da Rússia mostra como a rede de fast-food é um termômetro preciso das qualidades democráticas de um país. Se há guerra ou governo excessivamente autoritário, a empresa de hambúrgueres e batatas fritas está fora. O caos político fez o McDonald's desistir do Zimbábue. Não há McDonald's no Afeganistão, na Coreia do Norte, no Irã e na Síria.

ALEXANDER NEMENOV



**Eu não defino preço na Petrobras\***

**Jair Bolsonaro**, ao ser questionado sobre o reajuste do valor dos combustíveis

## R\$ 33 BILHÕES

é o prejuízo gerado pelas secas prolongadas nas safras de soja e milho do Rio Grande do Sul

## RAPIDINHAS

A Atvos, segunda maior produtora de etanol do país, passou a oferecer qualificação profissional exclusiva para mulheres em quatro estados: Goiás, Mato Grosso, Mato Grosso do Sul e São Paulo. Até o final de março, cerca de 130 moradoras de comunidades próximas às operações da empresa serão capacitadas para a operação de máquinas agrícolas.

A iniciativa, chamada Movimento Comunidade, faz parte do Mova (Modelo Vivo de Aprendizagem da Atvos), que incentiva o desenvolvimento profissional de colaboradores e comunidades. Atualmente, a Atvos emprega 1.500 mulheres de forma direta, o equivalente a 17% do quadro da empresa. O percentual está acima dos 9,2% do setor.

A Apple anunciou a redução dos preços de seus computadores vendidos no Brasil. Ótima notícia, certo? Nem tanto. Os valores continuam nas alturas. O MacBook Pro 16 de 1 TB custa agora R\$ 43.752 — antes, saía por R\$ 45.499. Não quer gastar muito? Não tem jeito: o MacBook Pro 16 com 512 GB foi de R\$ 32.999 para R\$ 31.752.

Os frigoríficos brasileiros comemoram os resultados de fevereiro. As exportações aumentaram 41% em relação ao mesmo mês de 2021, segundo novo balanço do Ministério da Indústria, Comércio Exterior e Serviços. O ano começou forte: em fevereiro, o volume das transações internacionais avançou 10,5% sobre janeiro.

## CUSTO DE VIDA

# Corrida aos postos no DF

Motoristas formam longas filas para abastecer os veículos antes do reajuste. Dois estabelecimentos ficaram sem gasolina

» TAÍSA MEDEIROS  
» ALINE BRITO  
» BERNARDO LIMA\*

Pouco depois do anúncio do novo reajuste da Petrobras, consumidores de Brasília correram para os postos para abastecer seus veículos. O reajuste de 18,8% da gasolina e 24,9% do óleo diesel foi anunciado ontem pela companhia e entra em vigor a partir de hoje.

No posto da Torre, onde a gasolina comum custava R\$ 6,78 o litro, motoristas formaram longas filas para fugir dos efeitos do reajuste no bolso. Segundo dados da Agência Nacional do Petróleo (ANP), o preço médio do combustível em Brasília até ontem era de R\$ 6,791.

À noite, já não era possível encontrar gasolina em alguns postos de combustíveis. Com o grande fluxo de motoristas, alguns estabelecimentos fecharam mais cedo. Em outros, o combustível não foi suficiente.

Na 105 Sul, um posto de gasolina fechou mais cedo para que os funcionários conseguissem ir embora no horário, já que motoristas formavam fila desde a manhã. No local, a gasolina só não acabou porque as bombas foram reabastecidas duas vezes ao longo do dia.

Na 212 Sul, o combustível acabou por volta de 21h20. O mesmo aconteceu na 208 Sul, onde mais um posto ficou com as bombas sem combustível. A gasolina comum acabou por volta das 19h, mas ainda era possível encontrar a aditivada e o etanol.

O Correio percorreu mais de 10 pontos de abastecimento no DF. Motoristas estavam insatisfeitos com o novo aumento de 18,7%, que deve elevar o preço

da gasolina para mais de R\$ 7. “Eu vim correndo para o posto quando fiquei sabendo do aumento. Está muito difícil sair de casa com o carro, eu preciso do carro para trabalhar e está cada dia mais complicado manter”, relatou a pedagoga Edinalva Clemente, que ficou mais de 40 minutos na fila de um posto na 110 Sul. “Com esses aumentos de gasolina, a gente sempre fica refém porque precisamos sair de casa para trabalhar. O transporte público não funciona bem. Então, a gente não tem outra saída”, lamentou.

Leandro da Costa faz entrega por aplicativos e foi o mais rápido possível abastecer o carro em um posto da Asa Sul. “Como a gente precisa do carro, vim correndo pra cá, porque já ajuda na renda, pra amenizar um pouco. Tá caríssimo, difícil manter o carro”, confessou.

Após espera de uma hora, o operador de telemarketing Matheus Passagli foi ao posto mais barato para abastecer. “ Vim direto nesse aqui porque tava mais barato”. Com a alta nos preços, Matheus não descartou reduzir o uso do carro. “Se aumentar muito, é o jeito. Gera preocupação”.

As distribuidoras passam a receber, a partir de zero hora de hoje, o produto mais caro. Na primeira hora do dia, os pontos de abastecimento devem repassar o reajuste para os consumidores. “Depende do estoque de cada posto de gasolina, mas é provável que chegue logo ao consumidor. O aumento é muito grande, representa praticamente 10% do preço da bomba”, alertou Paulo Tavares, presidente do Sindicato de Combustíveis do DF, o Sindicombustíveis.

Minervino Júnior/CB/D.A.Press



Fila de carros em posto no SIA: novos valores da gasolina valem a partir de hoje



Oito reais o litro — a gente sabe que vai chegar — é um absurdo. E isso impacta não só quem usa carro, mas em quase tudo. Os caminhoneiros todos dependem do combustível para fazer o Brasil funcionar\*.

**Alberto Moreira, 38 anos, supervisor de vendas, na fila do posto da Torre ontem.**

## Apreensão entre os caminhoneiros

» FERNANDA STRICKLAND  
» GABRIELA BERNARDES\*  
» MARIA EDUARDA ANGELI\*

O reajuste dos combustíveis nas refinarias causou preocupação entre os caminhoneiros, afetados pela alta de 24,93% no valor do diesel (24,93%). A categoria está apreensiva com os impactos na cadeia produtiva e já menciona a possibilidade de uma greve.

“É muito importante deixar claro que não é uma preocupação só do caminhoneiro. Os caminhoneiros autônomos têm que deixar de serem utilizados como massa de manobra, porque não é só ele que usa diesel. Todo o agronegócio, todos os tratores

usam diesel, todas as transportadoras usam diesel, os motores estacionários, que são geradores de energia usam diesel, e assim vai”, destacou o assessor-executivo da Confederação Nacional dos Transportes Autônomos (CNTA) Marlon Maues.

Maues alega que a população vê os caminhoneiros autônomos como “aqueles que vão lá pra frente fazer greve”, e eles acabam levando a culpa por qualquer ação social. “É óbvio que como o ente mais fraco dessa cadeia, já que ele é o hipossuficiente, é o que está mais sofrendo”.

Ele lembra que a paralisação é o último recurso de qualquer segmento para ter seus objetivos atingidos, e o que se busca é o

diálogo. “Já extrapolou a questão da categoria, isso é uma questão de cidadania. A solução seria que os contratantes dos fretes tivessem condição de renegociar esses custos. Mas eles têm receio de repassar isso no curso dos seus produtos”, pontuou.

O caminhoneiro Sérgio Barsalobre lamentou a situação. Segundo ele, os profissionais sofrem em meio a tantas incertezas. “Eu vi gente chorar hoje, que não é do feito do caminhoneiro. Ele chora porque não pode fazer nada. Não tem o que ser feito”, reclamou.

Para ele, as ações do Congresso para estabilização dos preços não vão ajudar a categoria. “Não vai resolver, é só política, safadeza”. Sérgio comentou a realidade

dos colegas, que combinaram um certo valor de frete ontem, e com o reajuste o dinheiro cobrado não será suficiente para cobrir os custos da viagem.

Greve não resolve, disse ele. “Fechar as estradas não resolve. O problema é que fica cada um por si. A gente tem que se unir. Não podemos falar línguas diferentes. E se um não quiser, nenhum para. Do jeito que estão as coisas, parar só vai piorar”, ponderou.

O caminhoneiro conta que os trabalhadores do setor se reuniram na semana passada, mas que não esperavam uma alta tão significativa.

\*Estagiários sob a supervisão de Carlos Alexandre de Souza





Reunião de alto nível entre chanceleres da Rússia e da Ucrânia termina sem compromisso de cessar-fogo. Lavrov afirma que Vladimir Putin não rejeitaria encontro com o presidente ucraniano, Volodymyr Zelensky, mas volta a negar ataque

# Fiasco diplomático

» RODRIGO CRAVEIRO

**A** intransigência das armas no front determinou o fracasso do primeiro encontro de alto nível entre Rússia e Ucrânia. Os respectivos ministros das Relações Exteriores Serguei Lavrov e Dmytro Kuleba não chegaram a um consenso sobre um cessar-fogo durante a reunião na cidade turística de Antalya, no sul da Turquia. O enviado de Kiev acusou o representante do presidente russo, Vladimir Putin, de querer limitar o diálogo sobre corredores humanitários e de ignorar a demanda de 24 horas de tregua. “O primeiro motivo que me trouxe aqui foi a questão humanitária, as evacuações. Mas Lavrov não prometeu nada nesse ponto”, criticou Kuleba. Ao fim do encontro, o chanceler russo declarou que Putin não recusaria um inédito encontro com o líder ucraniano, Volodymyr Zelensky, para debater “temas específicos”.

Em 15 dias de invasão russa à Ucrânia, pelo menos 549 civis morreram e 2,3 milhões fugiram dos combates, segundo as Nações Unidas. Na noite de ontem, Moscou divulgou a abertura, diariamente, de corredores humanitários entre os dois países. “Anunciamos, oficialmente, que os corredores humanitários para a Federação Russa agora serão abertos unilateralmente, sem coordenação, todos os dias, a partir das 10h”, declarou Mikhail Mizintsev, alto funcionário do ministério russo da Defesa.

Ao mesmo tempo, a Rússia intensificou os bombardeios, horas depois de um ataque destruir um hospital pediátrico na cidade portuária de Mariupol (sudeste). Três pessoas morreram no bombardeio, entre elas uma criança, e 17 ficaram feridas. Moscou nega o atentado e acusa Kiev de criar um espetáculo. “O suposto bombardeio aéreo é uma provocação completa encenada para manter a agitação antirussa entre o público ocidental”, disse o ministro da Defesa, Igor Konashenkov.

Em seu perfil no Twitter, Kuleba criticou o homólogo russo. “Durante nosso encontro com o ministro Lavrov, mediado pelo chanceler turco, Mevlut Cavusoglu, insisti na urgente necessidade de ajuda humanitária para Mariupol e um cessar-fogo de 24 horas. Infelizmente, Lavrov pareceu ter vindo para falar, não para



O chanceler russo, Sergei Lavrov, encara o ucraniano Dmytro Kuleba (de costas), em Antalya: sem decisões ou promessas

**2,3 MILHÕES**

Total de refugiados que deixaram a Ucrânia desde o início da guerra, em 24 de fevereiro

decidir. Espero que transmita as demandas da Ucrânia quando retornar a Moscou”, escreveu o chefe da diplomacia ucraniana.

Lavrov negou que a Rússia tenha atacado a Ucrânia, e acusou a ex-república soviética de ser um “instrumento de manipulação do Ocidente” e de colocar em risco a segurança da Europa com a suposta fabricação de armas biológicas. O chanceler russo foi enfático ao comentar a guerra, chamada pelo Kremlin de “operação especial”. “Não estamos interessados em justificar nossas ações na Rússia. Queremos discutir as garantias da Ucrânia, da Europa como um todo e, logicamente, da Rússia”, disse Lavrov. Ele assegurou

que o anseio da Ucrânia de aderir à Organização do Tratado do Atlântico Norte (Otan) representa uma ameaça a Moscou.

Ao ser questionado por um jornalista do diário russo *Kommersant* sobre o risco de a guerra na Ucrânia se tornar um conflito nuclear, Lavrov respondeu: “Não quero acreditar e não acredito”.

## Pacto

Pós-doutor em ciência política pela Universidade Estadual de Sumy, o ucraniano Mykola Nazarov admitiu ao *Correio* que o fiasco da reunião na Turquia era “bem previsível”. “As posições da Ucrânia e da Rússia estão muito polarizadas. Este não é o momento para firmar compromissos”, opinou. Ele acredita que Kiev e Moscou precisam costurar um acordo internacional sobre garantias de segurança para a Ucrânia. “Esse pacto deve ser do interesse de ucranianos, de russos e também do Ocidente. A prioridade, para a Rússia, é que a Ucrânia fique fora da Otan. Meu país está pronto para compromissos, mas precisa de salvaguardas de segurança.”

Anton Suslov, pesquisador da Escola de Análise Política de Kiev, deixou a capital ucraniana em 26 de fevereiro e se instalou em Zaporizhzhia, cidade onde os russos atacaram uma usina nuclear, cinco dias depois. O especialista disse à reportagem que ninguém na Ucrânia tinha ilusões sobre o eventual sucesso dessas negociações. “Apesar dos fracassos militares das tropas russas em meu país, o Kremlin continua a insistir em suas demandas absurdas e completamente inaceitáveis”, afirmou.

Por sua vez, o também ucraniano Serhiy Kvit, reitor da Universidade Nacional da Academia Kyiv-Mohila, reagiu com ceticismo ao resultado do encontro entre os chanceleres. “Não há nada a ser analisado. Isso porque Lavrov é um propagandista, não um diplomata. Ele não tem intenção de concluir nenhum acordo. Tanto que a guerra continua”, declarou à reportagem. “Nós vamos ao Exército russo no campo de batalha. As sanções impostas pelo Ocidente destruirão a economia russa. Essas serão as bases para negociações efetivas.”

Morada de Lviv (oeste), a

jornalista Iryna Matviyishyn, 29 anos, disse que somente imagina sua nação sob a bandeira ucraniana. “Não existiremos sob a bandeira da Rússia. Tudo o que os russos semeiam é terror e opressão. Eles cerceiam as liberdades. Somos um país democrático. Já são tantas crianças vítimas, elas jamais se esquecerão nem perdoarão os russos”, desabafou ao *Correio*.

## Polônia

Em visita a Varsóvia, a vice-presidente dos Estados Unidos, Kamala Harris, conversou por duas horas com o presidente polonês, Andrzej Duda, e reforçou o caráter solidário da aliança militar ocidental na mais grave crise a atingir a Europa desde a Segunda Guerra Mundial. “Eu já disse isso muitas vezes e vou dizer novamente. Os EUA estão preparados para defender cada centímetro do território da Otan”, afirmou Kamala. “A aliança da Otan é mais forte, e a Rússia é mais fraca por causa do que Putin fez. Isso está muito claro para nós”, acrescentou.

## Eu acho...

Arquivo pessoal



“O tema dos corredores humanitários é parte da política de provocação de Moscou. O Exército russo está disparando contra civis que usam esses corredores para fuga. Vale lembrar que qualquer guerra termina em negociações. Mas Putin ainda não tem a intenção de deter o conflito. Por isso, ele tem apenas simulado negociações.”

Serhiy Kvit, reitor da Universidade Nacional da Academia Kyiv-Mohila (em Kiev)

Arquivo pessoal



“Eu não acredito em nenhuma negociação com os russos. Eles não honram nada que estiver no papel. Você não pode confiar em pessoas que mentem em suas declarações e em seus canais oficiais. Em quem desumaniza os ucranianos e justifica crimes de guerra. A única saída viável é a adoção de mais sanções que sejam capazes de seguir com a guerra. Não estou surpresa com o fracasso da reunião na Turquia.”

Iryna Matviyishyn, 29 anos, jornalista, moradora de Lviv (oeste)

## Mariupol, uma cidade sitiada

Olena Zolotarivna, uma professora ucraniana de 44 anos, falou pela última vez com os pais ontem à noite. Os três choraram ao telefone. “Eles me disseram que estão vivos e me pediram uma única coisa: que não entreguemos Mariupol para a Rússia. Também afirmaram que estão prontos para viver no porão, caso o Exército ucraniano não recue”, contou ao *Correio*. Olena deixou a cidade portuária ao sul da Ucrânia em 24 de fevereiro para um passeio em família. O casal voltou à cidade antes dos bombardeios. A filha ficou em Dnipro, a 310km. Tentou

voltar dois dias atrás, mas os acessos a Mariupol estão bloqueados pelas tropas russas.

“Hoje (ontem), fui informada de que minha casa foi completamente destruída. Ontem (quarta-feira), eles bombardearam a maternidade, onde dei à luz meu filho, e a universidade onde eu lecionava”, relatou. “Mas a principal coisa para mim é que meus pais estão vivos. Nós reconstruiremos as casas. A principal coisa aqui é a vida humana”, desabafou.

De acordo com Olena, Mariupol tem sido alvo de bombardeios sistemáticos. “Os russos atacam residências e infraestrutura — abrigos, escolas,

torres de telefonia, lojas, hospitais e maternidades. Antes, disparavam mísseis; depois, foguetes. Agora, lançam bombas.” Trabalhadores humanitários advertem que a situação na cidade é “apocalíptica”. “O cenário é catastrófico. As forças russas deixaram a cidade sem telefonia, internet, eletricidade, água e sistema de calefação. Os civis estão no limite da sobrevivência. Algo parecido com filmes sobre a Segunda Guerra Mundial”, disse a professora.

Os moradores que ficaram presos em Mariupol enfrentam temperaturas gélidas sem aquecimento e precisam cozinhar os alimentos em fogueiras. “A água



é retirada do esgoto ou da neve derretida”, contou Olena. Por causa do bloqueio, itens essenciais, incluindo medicamentos,

não chegam à cidade. Em uma cidade de meio milhão de habitantes, dos quais 1.200 morreram, somente restaram dois

Pessoas são ajudadas a sair do hospital infantil alvo de ataque aéreo: destruição por toda parte

pontos de comunicação com o mundo externo.

Uma tentativa de criar um corredor humanitário para retirar civis de Mariupol fracassou. Ontem, ninguém conseguiu sair da cidade. Ataques aéreos russos também impediram a chegada de comboios carregados de mantimentos e insumos. “Bombas estão atingindo casas”, denunciou o conselho administrativo de Mariupol, abandonada pelo mundo. (RC)



# GUERRA NO LESTE EUROPEU

Brasileiros que fugiram da Ucrânia chegam ao país deixando para trás os sonhos de uma vida melhor na Europa. No voo da FAB, também vieram ucranianos, argentinos, um colombiano e animais de estimação. Não há previsão de novos resgates

# De volta para casa

» CRISTIANE NOBERTO  
» VICTOR CORREIA

Ed Alves/CB



Refugiados resgatados pela FAB comemoram o desembarque na Base Aérea de Brasília, depois da perigosa jornada para fugir do conflito

No calor do meio-dia, a sensação na Base Aérea de Brasília era de alívio. Todos os passageiros do voo que acabara de aterrissar decidiram, em algum momento da vida, deixar o país em que viviam para construir um novo futuro na Ucrânia. E todos foram pegos de surpresa quando o presidente russo, Vladimir Putin, cercou, invadiu e bombardeou o território ucraniano, em fevereiro.

Foram exatamente 15 dias desde o disparo do primeiro tiro até o momento em que os 43 brasileiros repatriados pisaram o solo do país natal, na manhã de ontem, em Recife, última escala antes da aterrissagem em Brasília. Para a maioria, o pouso na capital do país nem foi o destino final, e a Operação Repatriação forneceu passagens para que cada um pudesse reencontrar parentes e amigos em suas cidades de origem. A última perna da viagem foi oferecida por uma parceria com companhias aéreas brasileiras.

Para o estudante de medicina Rony de Moura dos Reis, de 34 anos, a volta para casa é curta: ele nasceu em Niquelândia, Goiás, a apenas 260 quilômetros do DF. A distância é menor do que o trecho que ele teve que percorrer pela zona de guerra para fugir dos bombardeios russos. Ele e mais quatro brasileiros percorreram o trajeto de 540 quilômetros entre Kiev e Lviv em mais de 13 horas de viagem.

“Agora, eu só quero dar um cheiro na minha namorada, que está ali, me esperando”, disse Rony, rindo, quando perguntado sobre o que fará daqui para a frente. Ele morava havia três anos em Kiev e viveu na Rússia antes disso. Apesar de ter se mudado para o Leste europeu com o objetivo de completar sua formação acadêmica, a guerra mudou suas prioridades.

“Foi um choque de realidade quando eu entrei no supermercado em um sábado e não havia mais água para comprar, as pessoas estavam desesperadas”, conta Rony. “Agora, eu pretendo fazer uma transferência externa do curso de medicina para poder exercer a profissão aqui. Pretendo ficar aqui no Brasil e estabelecer família.”



**Foi um choque de realidade quando eu entrei no supermercado em um sábado e não havia mais água para comprar, as pessoas estavam desesperadas”**

**Rony dos Reis,**  
estudante de medicina

## Resgate humanitário

Ao todo, 68 pessoas foram resgatadas pela operação em

Valdo Virgo

## DA FUGA INVERNAL AO VERÃO DE PAZ

Refugiados resgatados pela FAB decolaram de Varsóvia, onde a temperatura gira em torno de 0°C, fizeram escala em Lisboa e Cabo Verde e chegaram ao Brasil por Recife, com termômetros já beirando os 30°C. Depois da parada técnica, completaram o trajeto até Brasília

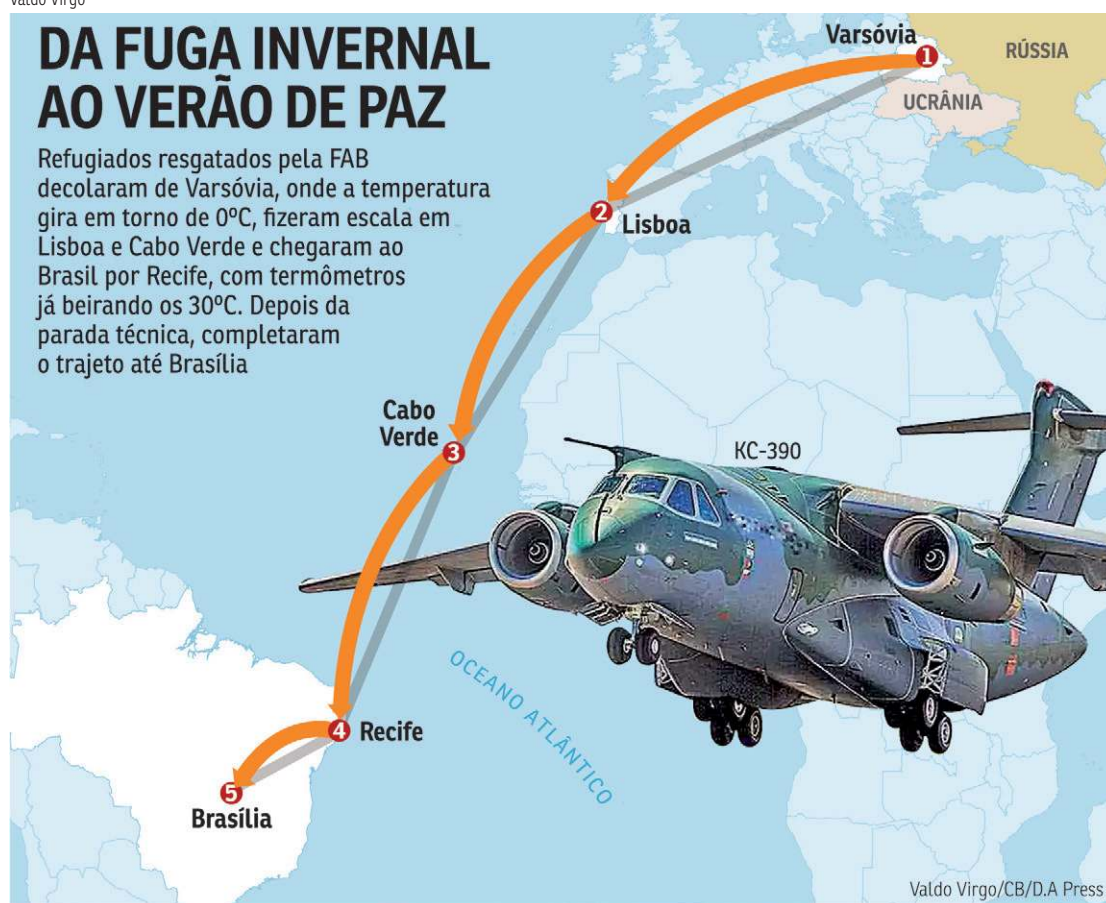

Varsóvia, capital da Polônia, após a fuga da Ucrânia. A maioria veio sentada no compartimento de carga do KC-390, o maior avião

desenvolvido e fabricado no Hemisfério Sul e que já foi usado em outras missões humanitárias. Bem menor e mais confortável,

o jato executivo Legacy – também de fabricação da Embraer – transportou uma grávida e duas famílias com crianças de colo.

# Avião também dá carona a pets que ficaram para trás

Vanessa Rodrigues Granovskaya, 37, morava com o marido em Kiev, na Ucrânia, havia três anos e trabalhava como bióloga. A rotina era tranquila, a família amava a cidade. Até que, no dia 24 de fevereiro, tudo mudou de uma hora para a outra. A vida tranquila desapareceu. Ao saber que poderia ser repatriada, Vanessa fez o pedido no mesmo instante. Contudo, havia um grande problema a ser resolvido: o cachorro Thor, de 13 anos, não poderia embarcar no avião da Força Aérea Brasileira devido a sua condição física.

A saga para trazer o animal acabou se transformando em uma grande mobilização no Brasil, que sensibilizou a Força Aérea Brasileira e o Itamaraty. Permissão de embarque concedida, Thor e mais nove animais — entre eles um par de gatinhos cujos donos já estavam no Brasil — foram resgatados.

Thor é um buldogue francês de característica braquicefálica

—o popular focinho curto. Só que a FAB não permite o transporte de animais com essa característica devido à dificuldade para respirar. O voo longo poderia prejudicar o cão e havia o receio de que não sobrevivesse à longa jornada.

Vanessa, então, entrou em contato com a ativista Luísa Mell, contando a situação. Mell publicou nas redes sociais o pedido para que o governo brasileiro autorizasse o resgate dos pets. “Após ouvir a Vanessa, eu fiz um vídeo para o presidente Bolsonaro, aí, a gente conseguiu”, disse a ativista.

## Ajuda de ativista

“Na hora, eu e meu marido ficamos supernervosos. Não existia a menor possibilidade de sair de lá sem Thor. Então, liguei para ela (Luísa Mell) chorando, pedindo ajuda”, contou Vanessa, que está grávida de 10 semanas.

“Quando eu fiz o vídeo, eu estava pensando só no meu bichinho,

Ed Alves/CB



né? Não levei em conta que outras pessoas poderiam estar passando pelo mesmo problema. Aí, com toda a movimentação, toda a visibilidade, eu acho que isso ajudou também pra que outros donos conseguissem tirar os seus

bichinhos. Então, eu fico muito feliz que isso tenha ajudado mais gente”, disse.

Vanessa também contou detalhes dos outros animais de estimação. Cinco cães vieram embarcados no avião com

## Animais de estimação foram dispensados de protocolos sanitários para viajar ao Brasil

amigos e parentes de donos que já estavam no Brasil, fugidos da guerra. “Vieram dois [cachorros] grandões, que são de uma colega que está no Brasil. Eles também fugiram de Kiev com a ajuda de amigos. Também vieram outros três de uma outra moça daqui, e a gente estava em contato com ela. Vieram outras famílias com seus bichinhos. Eu fico feliz que eles também conseguiram não se separar dos seus fiéis companheiros”, comemorou a bióloga.

Outro que ajudou na mobilização foi o deputado federal Fred Costa (Patriota-MG). “Quem quer deixar um filho pra trás? É também um abandono. Eu entrei em contato imediatamente com o Itamaraty e com a primeira dama, Michelle Bolsonaro, a fim de traçarmos uma ação que

garantissem não só a vinda da Vanessa e do Thor, mas também de todos os animais dos brasileiros que estavam vivendo esse terrível momento da guerra e que pudessem voltar, então, com toda a família unida”, disse o parlamentar.

O governo federal, por meio do Ministério da Agricultura, Pecuária e Abastecimento (Mapa), liberou o transporte de animais de estimação. No momento da chegada, os passageiros foram orientados pela Vigilância Agropecuária Internacional (Vigiagro) quanto aos procedimentos sanitários internos a serem adotados em relação aos animais.

O marido de Vanessa ficou na Polônia e promove uma vaquinha na internet para ajudar a comprar equipamentos para os soldados ucranianos. Thor e sua dona ficaram em Piracicaba (SP), com os pais dela. A bióloga agora espera o fim da guerra para rever o marido, voltar à Ucrânia e resgatar o trabalho que ficou para trás com muitos dos seus sonhos. (CN)



## VISÃO DO CORREIO

# Feminicídio: uma outra epidemia

A pandemia de covid-19 tem números de vítimas que escandalizam todo o mundo, mas uma outra epidemia, essa mais silenciosa, se escondeu em lares pelo país durante os meses de distanciamento social: o isolamento muitas vezes trançou em um mesmo ambiente agressores e vítimas de violência doméstica. No mês em que se comemora o Dia Internacional da Mulher, dados divulgados pelo Fórum Brasileiro de Segurança Pública expõem um pouco desse diagnóstico, ao lado de um alerta preocupante: a realidade pode ser ainda mais cruel do que revelam as estatísticas oficiais.

Em antecipação de dados compilados para o Anuário Brasileiro de Segurança Pública 2022, citando números de secretarias da área nas 27 unidades da federação, o Fórum constata que, no ano passado, o Brasil registrou pelo menos uma vítima de feminicídio a cada 7 horas, ou o assustador total de 1.319 mulheres assassinadas, principalmente por companheiros e ex, ao longo de 2021.

Em um recorte que considera apenas o período entre março de 2020, marco do início da pandemia de covid-19 no país, e dezembro de 2021, último dado disponível, foram registrados 2.451 feminicídios no Brasil, segundo a mesma fonte. Não se trata, é preciso frisar, do total de homicídios contra mulheres, o que já seria preocupante, mas apenas daqueles crimes motivados pela condição feminina, conforme definição legal fixada em 2015. As razões para esse tipo de violência letal normalmente são associadas a sentimentos de ódio, desprezo ou de perda do controle e da sensação de “propriedade” sobre a mulher.

Os dados mensais de feminicídios no país de 2019 a 2021 mostram ainda aumento de casos entre fevereiro e maio de 2020, período em que as medidas de isolamento social foram mais rígidas. Em 2021, em que pese a discreta redução de 2,4% no total de vítimas desse tipo de crime em relação ao ano anterior, a taxa nacional de feminicídios a cada 100 mil mulheres fechou o ano em 1,22. Chama a atenção o fato de que, entre as 27 unidades

da federação, apenas sete ficaram abaixo desse patamar. No extremo oposto, destacam-se negativamente taxas elevadas em estados como o Tocantins (2,7), Acre (2,7), Mato Grosso do Sul (2,6), Mato Grosso (2,5) e Piauí (2,2).

Unidades da federação como Minas e Distrito Federal ficam acima da média nacional, mas em uma faixa intermediária, com índice de 1,4 morte/100 mil. Porém, o DF lida com alta de 47,1% nesse tipo de crime em relação ao ano anterior, terceira maior variação percentual no país, atrás apenas do Tocantins (+144,4%) e Rio Grande do Norte (+53%), segundo a mesma fonte.

Os números gritam por si só. Mas podem mascarar uma realidade ainda mais grave, escondida por trás do desafio de tipificar corretamente o feminicídio, incluído no arcabouço legal do país pela Lei 13.104, de 9 de março de 2015. Essa classificação fica a cargo da Polícia Civil, e esbarra em critérios relativamente vagos, que incluem a definição de morte por “menosprezo ou discriminação à condição de mulher”, o que dá margem a uma série de interpretações e, por consequência, à subnotificação.

Aperfeiçoar a legislação para tornar mais claros critérios que definem o feminicídio possibilitaria um retrato mais fiel dessa realidade, e, portanto, ajudaria a refinar políticas públicas para a área. Mas, antes de tudo, são necessárias medidas emergenciais para estancar a sangria que tira vidas, especialmente em crimes motivados pela condição de gênero.

Algo que exige mobilização social, comprometimento das forças de segurança e dos poderes encarregados de criar, executar e fazer cumprir as leis. Nesse sentido, cortes nas verbas federais destinadas ao combate à violência contra a mulher e baixa execução orçamentária na área, como denunciado no Dia Internacional da Mulher em nota técnica do Instituto de Estudos Socioeconômicos — ONG especializada em orçamento e direitos humanos — não são compatíveis com a urgência que o tema exige. Menos ainda com sua gravidade.



## » Sr. Redator

» Cartas ao Sr. Redator devem ter, no máximo, 10 linhas e incluir nome e endereço completo, fotocópia de identidade e telefone para contato.  
» E-mail: [sredat.df@dabr.com.br](mailto:sredat.df@dabr.com.br)

## É melhor calado

Existem ocasiões em que ficar calado é muito melhor do que falar e dizer besteiras, pensando que se está dizendo a melhor das maravilhas! O procurador-geral da República, em solenidade no Conselho Nacional do Ministério Público, procurando homenagear as mulheres pelo 8 de Março, declarou que as mulheres “têm o direito de escolher o sapato que vão usar e também a cor do esmalte que usarão para pintar suas unhas.” Quanta besteira, dr. Augusto Aras! Não teria sido melhor ter ficado calado, em vez de dizer essas bobagens?

» Paulo Molina Prates, Asa Norte

## Campanha

É de impressionar como os candidatos mascaram a campanha eleitoral antecipada. Utilizam indevidamente o espaço do partido político em proveito próprio. É preciso ter um olhar diferenciado do Tribunal Superior Eleitoral (TSE) para essa situação!

» Jadir Maia de Almeida, Guará I

## Apocalipse

Às vésperas da 2ª Guerra Mundial, a Europa vivia eufórica, especialmente a Alemanha, com bares, restaurantes e casas de shows lotadas, a população se divertindo à larga. Agora, na pós-covid-19, a situação não é a mesma, mas observa-se uma espécie de alheamento ante a gravíssima situação mundial com o ataque russo à Ucrânia. A maioria dos líderes mundiais são ineptos, irresponsáveis, loucos ou tiranos. E parece que não temos forças nem opções de mudar essa situação. Mais do que há quase 80 anos atrás, o acionamento de determinados estopins gera um processo irreversível para um novo conflito mundial, agora de proporções épicas, com provável extinção da vida no planeta, na sua maior parte. Estamos à beira de um abismo fatal, como nunca estivemos antes. Terá o apocalipse começado? Somente uma luz divina inspiradora, para os líderes mundiais adirem o que parece inevitável, como já ocorreu antes.

» Humberto Pellizzaro, Asa Norte

## Pesquisa

É inimaginável um profissional da imprensa não fazer a leitura correta da vontade popular. Afirmar que o ladrão está na dianteira, chega a ser, no mínimo, ridículo. Se

## Desabafos

» Pode até não mudar a situação, mas altera sua disposição

Dúvida. Efeitos econômicos do conflito entre Rússia e Ucrânia podem implodir o dólar como moeda dominante no mundo?

José Matias-Pereira — Lago Sul

Os efeitos das bombas da guerra chegaram às bombas de gasolina.

Marcos Gomes Figueira — Águas Claras

Pensando bem, não é por acaso que onde a gente abastece o carro se chama “bomba de combustível”.

Francicarlos Diniz — Asa Norte

Gasolina tem aumento de 18,7% e o diesel, de 24,9%. Não dá para imaginar aonde chegará a inflação.

Paulo José Vieira — Taguatinga

As máscaras caíam para alegria das variantes da covid-19. É isso mesmo que o poder público deseja?

Joaquim Honório — Asa Sul

lhões de reais, enquanto milhares de brasileiros estão desempregados, desalojados e passam fome.

» Vicente Limongi Netto, Lago Norte

## 51 anos de história

Em meio a tantos graves problemas mundiais, temos algo de bom a registrar. Por trás de todas as empresas, existem pessoas que movimentam a marca em busca de seus objetivos. Os órgãos governamentais têm a finalidade de oferecer bons serviços à população. Neste caso alguns grupos se destacam no crescimento para a sociedade a que servem. A turma de Oficiais Ralph Velela teve passagem marcante na Polícia Militar do DF. Seus integrantes marcaram época na construção e sobrevivência da instituição. Trabalharam incessantemente nesta edificação. Cada um em seu setor de atividade fez crescer a instituição em favor da comunidade do DF. Cada um de seus integrantes fez, e ainda fazem, a história da Polícia Militar do Distrito Federal. Parabéns aos componentes desta inesquecível turma de oficiais. Salve 1º de Março de 2022 – 51 anos de história!

» João Coelho Vítola, Asa Norte



ROBERTO FONSECA  
[robertovfonseca@gmail.com](mailto:robertovfonseca@gmail.com)

## A vez (e voz) dos artistas

A manifestação de artistas e ativistas na Esplanada dos Ministérios, na quarta-feira, é um sopro de esperança. Ver que nomes importantes da cultura brasileira, como Caetano Veloso, Daniela Mercury, Letícia Sabatella, Lázaro Ramos, Maria Gadú, entre outros, resolveram não se calar diante dos projetos em tramitação no Congresso que impactam o meio ambiente e o dia a dia dos povos indígenas traz a esperança de que não haverá nenhum rolo compressor para aprovar as propostas a toque de caixa por deputados e senadores, além de recolocar o tema no centro das discussões da sociedade civil.

Entre as medidas criticadas por cantores, atores e representantes de ONGs e movimentos sociais, estão a facilidade na liberação de agrotóxicos, a regularização de terras griladas e a mineração em reservas indígenas. São temas importantes. Até porque presenciamos durante os três primeiros anos do governo Bolsonaro o desmonte da política ambiental, com restrição ao trabalho dos órgãos de proteção, flexibilização e tentativa de desregulamentação de leis e ameaça constante aos direitos dos povos nativos, conforme denunciaram servidores e ativistas.

Perceber que a classe artística resolveu reagir aos ataques ao meio ambiente

faz muito bem para a democracia. Você tem todo o direito de não concordar com as críticas ou até mesmo considerar o ato de quarta-feira um oportunismo eleitoral — afinal, estamos em ano de disputa pelo Palácio do Planalto e qualquer movimento pode ser visto como tentativa de enfraquecer o governo —, mas a mobilização de artistas é sempre salutar para a sociedade. É a confirmação da importância da liberdade de expressão.

Afinal, em todos os momentos históricos de defesa da democracia brasileira, os artistas estiveram presentes, seja na luta contra a ditadura militar, seja na defesa do direito de o povo escolher de forma direta o presidente da República. Nos últimos tempos, diante da polarização e radicalismo político existente no país, muitos resolveram se calar, seja para evitar prejuízo financeiro, seja para não se indispor com o público — xingamentos e ameaças em redes sociais são bem comuns.

Então, nada melhor do que ver a classe artística na Esplanada. Atores e cantores têm interlocução direta com a sociedade. O posicionamento deles é importante para ampliar o debate e mostrar aos políticos que a voz das ruas precisa ser ouvida. Muitas vezes, concordo que pode parecer utopia. Mas é uma das formas que temos para protestar.

## CORREIO BRAZILIENSE

“Na quarta parte nova os campos ara  
E se mais mundo houera, lá chegara”  
Camões, e.VII e 14

ÁLVARO TEIXEIRA DA COSTA  
Diretor Presidente

GUILHERME AUGUSTO MACHADO  
Vice-Presidente executivo

Ana Dubeux  
Diretora de Redação

Paulo Cesar Marques  
Diretor de Comercialização e Marketing

Leonardo Guilherme Lourenço Moisés  
Diretor Financeiro

Plácido Fernandes Vieira e Vicente Nunes  
Editores executivos

CORPORATIVO  
Josemar Gigenez  
Vice-presidente de Negócios Corporativos

S.A. CORREIO BRAZILIENSE – Administração, Redação e Oficinas Edifício Edison Varela, Setor de Indústrias Gráficas - Quadra 2, nº 340 - CEP 70610-901. Rede Interna: 3214.1102 - Redação: (61) 3214.1100; Fax: (61) 3214.1155 - Comercial: (61) 3214.1526, 3214.1211 - Fax: (61) 3214.1205 - Sucursal São Paulo: End.: Alameda Joaquim Eugênio de Lima, nº 732, 7º andar - Jardim Paulista - CEP: 01403-000 - São Paulo/ SP Tel: (11) 3372-0022; E-mail: [associados@uaigiga.com.br](mailto:associados@uaigiga.com.br). Sucursal Rio de Janeiro: End.: Rua Fonseca Teles, nº 114 a 120, Bloco 2, 1º andar - São Cristóvão - CEP: 20940-200 - Rio de Janeiro/ RJ. Tel: (21) 2963-1945; E-mail: [sucursalf@uaigiga.com.br](mailto:sucursalf@uaigiga.com.br). REPRESENTANTES EXCLUSIVOS: Minas Gerais e Espírito Santo - Mídia Brasil, Rua Tenente Brito Melo, 1223, sala 602 - Barro Preto - CEP: 30.180-070 - Belo Horizonte/MG; Tel.: (31) 3048-2310; E-mail: [comercial@midiaabril.com.br](mailto:comercial@midiaabril.com.br). Região Sul - HRM Representações Publicitárias, Rua Saldanha Marinho, 33 sala 608 - Menino Deus - CEP: 90.160-240 - Porto Alegre/RS; Tel.: (51) 3231-6267; E-mail: [hmr@hrmmultimidia.com.br](mailto:hmr@hrmmultimidia.com.br). Regiões Nordeste e Centro Oeste - Goiânia: Exito Representações - Rua Leonardo da Vinci, Quadra 24, Lote 1, C/2, Jardim Planalto - CEP: 74333-140, Goiânia-GO - Telefones: 62 3085-4770 e 62 3912-6119. Brasília: SA Publicidade e Representações, SCS Qda 02 Bl. D - 15º andar - Ed. Oscar Niemeyer - salas 1502/3 - CEP: 70.316-900 - Brasília/DF; (61) 3201-0071/0072; E-mail: [Thiago@sapublicidade.com.br](mailto:Thiago@sapublicidade.com.br). Região Norte - Meio e Mídia, SRTVS Qda 701, Bl. K - Ed Embassy Tower, salas 701/2 - CEP: 73.340-000 - Brasília/DF; Tel: (61) 3964-0963; E-mail: [atendimento@meioemidia.com.br](mailto:atendimento@meioemidia.com.br).

Endereço na Internet: <http://www.correiowb.com.br>  
Os serviços noticiais e fotográficos são fornecidos pela Reuters, AFP, Agência Notícias Intercontinental, Agência Estado, Agência O Globo, Agência A Tarde, Agência Folha, Agência O Dia e DA Press, Tel: (61) 3214-1131.

COMO ENTRAR EM CONTATO COM O CORREIO  
Assinante/leitor/ classificados: 3342-1000

## VENDA AVULSA

Localidade	SEG/SÁB	DOM
DF/GO	R\$ 3,00	R\$ 5,00

\* Preços válidos para o Distrito Federal e entorno.  
Consulte a Central de Relacionamento (3342-1000) para mais informações sobre preços e entregas em outras localidades, assim como outras modalidades e formas de pagamento. Assinaturas com forma de pagamento em empenho terão valores diferenciados. Aquisição de assinaturas para atendimento de demanda de licitação é sob consulta. Preços válidos para até 10 (dez) assinaturas por CPF ou CNPJ.

DA Press Multimídia  
Atendimento pessoalmente para pesquisa em jornais e cópias:  
SIG/Quadra 2, nº 340, bloco I, Subsolo - CEP: 70610-901 - Brasília - DF de segunda a sexta, das 9h às 18h.

Atendimento para venda de conteúdo:  
Por e-mail, telefone ou pessoalmente: de segunda a sexta, das 9h às 22h/  
sábados, das 14h às 21h/ domingos e feriados, das 15h às 22h.  
Telefones: (61) 3214.1575 / 1582 / 1568 / 0800-647-7377. Fax: (61) 3214.1595.  
E-mail: [dapress@dabr.com.br](mailto:dapress@dabr.com.br) Site: [www.dapress.com.br](http://www.dapress.com.br)

ASSINATURAS \*  
SEG a DOM  
R\$ 837,27

360 EDIÇÕES  
(promocional)

DIÁRIOS ASSOCIADOS DA

DA LOG  
Agenciamento de Publicidade



# Embaixada da Itália e Correio: parceria consolidada

» FRANCESCO AZZARELLO  
Embaixador da Itália em Brasília



origem italiana, e depois a inauguração da estátua dedicada a Pier Luigi Nervi pela escultora de origem italiana Cristina Motta, e o lançamento simultâneo do livro *A Embaixada da Itália em Brasília — Poéticas da arquitetura italiana no Brasil*, bem como a primeira e totalmente inédita assinatura na embaixada do acordo tripartite Enel X-Leonardo-TIM sobre cidades inteligentes, que recentemente teve um seguimento concreto com a assinatura de um acordo entre as três empresas e o estado do Rio de Janeiro.

Dando um olhar ao passado, encontramos, com particular interesse, um artigo no *Correio Braziliense* de 14 de fevereiro de 2011, intitulado *A mais verde das embaixadas*. O título, se

pode nos deixar orgulhosos, é para nós um incentivo importante para continuarmos no caminho iniciado há uma década, juntamente com os diversos atores de Brasília e do Brasil, com os quais estamos novamente trabalhando com grande empenho. Nossos agradecimentos para todos eles.

Reconstruir a história da vida de uma embaixada, no fluxo dinâmico dos acontecimentos e nas peregrinações de seus protagonistas é, certamente, uma tarefa árdua, mas importante, que deve ser perseguida e realizada. Os embaixadores vêm e vão, e somente aqueles que permanecem podem dar um testemunho exato do que aconteceu.

Olhando-nos no espelho, na tentativa de entender quem realmente somos e de tentar contar os fatos aos estudiosos e aos interessados, hoje e amanhã, percebemos que ao longo do caminho, acompanhando-nos na história de Brasília, devemos nossa gratidão à família do *Correio Braziliense*. Uma profícua parceria consolidada por Brasília e pelo Brasil.

Voz da nova capital Federal desde seu nascimento e testemunha de seu grandioso desenvolvimento até os dias de hoje, o *Correio Braziliense* tem sido um observador de referência sempre muito atento e ativamente empenhado em fornecer o quadro mais objetivo possível dos vários aspectos da vida sociopolítica brasileira e internacional.

Pessoalmente, leio-o todas as manhãs, com um excelente café, estritamente brasileiro, em seu formato impresso, antes de mergulhar na avalanche de notícias on-line do twitter, outros canais sociais, jornais e revistas, brasileiras ou não.

O *Correio* tem acompanhado, desde a primeira cessão do lote de 25 mil metros quadrados, o que vem acontecendo no local onde foi construída a futurista Embaixada da Itália, projetada e construída por um dos maiores engenheiros do pós-guerra, Pier Luigi Nervi, com a ajuda de seu filho, Antonio. O *Correio* soube contar a aventura de construir nossa missão diplomática como parte integrante da história da capital, também em termos de harmonia arquitetônica e integração com a natureza a seu redor.

Ele fez isso relatando e documentando o lançamento da pedra fundamental da embaixada e acompanhando seu desenvolvimento até a inauguração em janeiro de 1977. Comemorou a chegada, em dezembro de 1960, das encostas da Cidade Eterna, da famosa Loba Capitolina, uma homenagem da cidade de Roma a Brasília para comemorar sua data comum de fundação, 21 de abril.

As *Correio* vai nossa gratidão porque continua a contar nossa história ainda hoje, obviamente quando acredita que a notícia merece ser noticiada. É, sem dúvida, uma contribuição histórica essencial para o testemunho do esforço constante da embaixada em cimentar as relações consanguíneas que os dois países têm, no contexto do constante desenvolvimento das relações bilaterais em todos os campos, graças também à contribuição decisiva dos italo-brasileiros e dos italianos que vivem no Brasil.

É com particular satisfação que lembro, limitando-me às notícias relatadas em 2021, o Salão do Vinho italiano, com a primeira participação das vinícolas brasileiras de

## Globalizações e instituições nacionais

» CARLOS A. CINQUETTI

PhD em economia, é professor de matemática e computação da Unesp

Por paradoxal que pareça, as globalizações fortaleceram os Estados nacionais. Produziram, nos países que as abraçaram, melhor governança institucional, assegurando maior compromisso entre agentes econômicos e políticos. Criaram, assim, economias nacionais mais eficientes.

Na globalização dos anos 1870 ao início do século 20, emerge o Estado do bem-estar social. Emergiu como um arranjo político no qual apoio à abertura comercial por sindicatos e partidos operários foram colados à demanda por redes de proteção no desemprego e apoio na formação educacional. Esquemas de seguro social que funcionam como incentivos ao esforço dos trabalhadores, cobrindo seus riscos na qualificação para tarefas e as mudanças no mercado.

Um esquema de maior cooperação expandiu o capital social (a confiança mútua entre agentes). Conteve, à época, a crescente vaga socialista, cujo alvo era, ao contrário, extremar os conflitos sociais. Na Rússia, que não avançou nessa direção, o resultado econômico foi outro.

A segunda globalização, dos anos 1990 a 2010, está associada, no espaço internacional, ao fácil fluxo de ideias e a resultantes cadeias globais de produção. Também à convergência no desenvolvimento. Daí a centralidade da Ásia e da China, o que envolveu, além da abertura dos mercados, mudanças nessas sociedades e economias.

Na China, o Estado já provia uma espécie de seguro social, mas o regime político dava enorme arbítrio aos incontroláveis poderes estaduais e municipais. Percebendo as condutas predatórias que disso seguiam, a liderança do PC Chinês desenhou uma descentralização econômica casada com incentivos a investimentos. A descentralização (com transferência) fiscal foi condicionada a investimento por estados e municípios, que também podiam ser sócios em empresas locais.

Criaram-se, assim, governos regionais mais sintonizados com a economia. Que competem entre si em oportunidades de investimentos para empresas e famílias, via provimento de

bens públicos locais (segurança, estradas, escolas etc.). Em suma, políticas para o bem comum, que ampliam oportunidades no mercado para todos, amarraram saída da pobreza e prosperidade.

O entreguerras, de 1914 a 1944, é um belo contraponto às globalizações. Os mercados se fecharam e a política também (fascismo e nazismo). Governos passam a controlar mercados e até atividades produtivas. Por esse meio, controlam politicamente empresários e trabalhadores. Após a crise dos anos 1930, tal modelo foi copiado na América Latina por países como Argentina e Brasil, igualmente sob ditaduras brutais.

Após a 2ª Guerra, tal modelo sucumbe na Europa, mas persiste nos países latino-americanos. Sobretudo porque as novas regras do GATT, impondo liberação recíproca dos mercados entre países membros, liberou as nações em desenvolvimento de tal compromisso. Por fins do século 20, vêm a democratização e o início da abertura econômica, com a segunda globalização. Mas poucos dos maiores países da América Latina (AL) abraçaram, plenamente, essas mudanças institucionais, logrando com isso, expansão nos investimentos e convergência com países desenvolvidos.

No Brasil, a abertura comercial estanca em 1993 e, com ela, as reformas para um ambiente institucional de melhor governança. Persistiu, ou agravou, a situação de ativos informais, que não viram capital. De unidades produtivas sem a formalidade requerida de firmas, e mercados onde a informalidade impede a concorrência amparada na lei. Sem fortalecimento das instituições econômicas, não surpreendem as acelerações condicionais a boom de commodities e a pífia média de 17% nos investimentos desde 1995.

Baixo investimento na capacidade estatal é o outro lado desta história. No provimento de bens públicos, tais como estradas, qualidade da escola pública, o que reforçou as desigualdades econômicas regionais e entre grupos sociais e étnicos. Na garantia da lei, como patente ainda no crescimento das organizações criminosas e nas habitações irregulares,

de pobres e ricos, cada vez mais distantes — a despeito do melhor Gini.

A política não foi pautada por busca de eficiência econômica. Mesmo a lei de responsabilidade fiscal teve sérios contrapontos: veio após enorme alta nos impostos e sem condicionantes de investimentos públicos. Sintomático que a única inovação política então foi expansão nos mandatos do Executivo. Igual para os ganhos tributários seguintes do boom das commodities. Não levaram a maior investimento governamental em estradas, saneamento e mobilidade urbana, mas, sim, em espetáculos esportivos e transferência de renda (políticas distributivas). Garantiram trunfos eleitorais com os mais pobres, mas o exacerbado rentismo político via estatais acabou brechado na justiça.

Por fim, a vitória de um candidato liberal que governou por um antiliberalismo político. Inundou o Executivo de militares, ameaçou os demais poderes e promoveu guerras religiosas e culturais. O estilo beligerante travou a reforma tributária e maiores avanços na abertura comercial. Mesmo a pretendida melhora no trabalho formal naufragou. Mais recentemente, anunciou reformas para reduzir o emprego formal. Reforçou, finalmente, o isolamento do país em confrontos ideológicos (antiambientalismo e anticomunismo) com os principais parceiros no Ocidente e Oriente.

Como sair deste mau equilíbrio, avançando para firmas melhores institucionais? Um choque equivalente à globalização seria o ingresso na OCDE. Imporia regras que ampliam transparência e o compromisso das instituições políticas. Mas, numa democracia, o avanço para instituições mais comprometidas depende de maior coesão social. De cidadãos com menor resistências interétnicas (ou intersociais), e mais focados no bem comum.

Mas a confiança interperossoal do brasileiro é muito baixa; a mais baixa da AL (pelo Latino-Barometro). Outra perda do isolamento internacional. Conforme estudos, essa base cultural da maior coesão política, a confiança, é um subproduto das economias abertas.

### Visto, lido e ouvido

Desde 1960

Circe Cunha (interina) // [circecunha.df@dabr.com.br](mailto:circecunha.df@dabr.com.br)

## Imagens e sentimentos da guerra

Com algumas das milhares de imagens e instantâneos captadas da guerra de defesa cruenta que a Ucrânia trava contra a invasora de seu território, a Rússia, é possível fazer um exercício de reflexão, mesmo a distância, do sentimento misto de aflição, tristeza, incapacidade de parar os acontecimentos, medo, incerteza e toda uma gama de maus presságios e maus pensamentos que esses cidadãos estão experienciando ante a possibilidade real da morte que se avizinha.

Como seres humanos que ainda somos, apesar das dúvidas de que em momentos como estes que nos assaltam, sabemos, de antemão, que possuímos os mesmos mecanismos mentais, disparados por nosso cérebro diante de situações diversas. Somos, neste planeta, irmãos siameses, quando nos vemos diante de sentimentos como o medo, a raiva, a impotência diante de um fato, a aflição e o sentido de defesa de nós e de nossos entes queridos.

A aproximação da guerra e do inimigo, anunciada pelo estrondo cada vez mais forte das bombas, e crescendo a voz de morte e destruição nas vizinhanças, aciona nos nossos irmãos distantes os mesmos sentimentos que teríamos diante de um fato dessa natureza. Correr e deixar tudo para trás, apagando nossas lembranças e pertences, despídos de tudo e até da dignidade, tão cara a muitos seres humanos, arde por dentro.

Que sentimentos e pesadelos estariam experimentando neste exato momento os idosos, impossibilitados de caminhar, os doentes acamados, as crianças nos leitos dos hospitais e todos que padecem em suas casas, mesmo aqueles que perderam a capacidade de entender direito o que se passa ao redor.

Pensar que todos esses augúrios estão vindo com um inverno rigoroso, quando o céu busca mais cedo a escuridão para se esconder do frio intenso. Por imagens captadas diretamente por trás de uma cortina, instalada num desses apartamentos familiares, é possível presenciar o momento exato em que uma bomba cai na vizinhança defronte. Ouvem-se gritos e choros aflitos. As pessoas cerram as cortinas, como se isso pudesse deter a força e a aproximação dos bombardeios cegos e correm para um outro cômodo da casa para se protegerem. Não sabem para onde se dirigir.

As notícias sobre a existência de corredores humanitários que se transformaram numa verdadeira armadilha para os refugiados, todos eles expostos à artilharia inimiga, correm em toda a parte. Imagens de prédios aparentemente abandonados, em destroços, contra a paisagem árida e inóspita, mostrando um céu escuro e frio ao fundo, iluminado algumas vezes pelo estouro das bombas, dizem a todos que é preciso ficar escondido dentro de casa.

O que fazer com o avô e a avó deitados inertes em suas camas, debaixo de grossas cobertas? Abandoná-los e fugir? Para onde? A morte saiu às ruas numa noite gélida e espreita. As luzes da artilharia incessante lembram relâmpagos anunciando a chuva, mas todos sabem: anunciam a chegada da ceifadora de vidas.

E pensar que, protegidos a milhares de quilômetros desse palco de horrores, estão os políticos que apoiam, por medo do carniceiro que preside a Rússia, todo esse massacre. Estão todos eles são e salvos, traçando, em suas estratégias, melhores formas de eliminar pessoas com mais eficiência e rapidez, sem despertar a atenção da imprensa mundial que a tudo observa in loco.

O coração dispara como uma metralhadora. A síndrome de pânico adormecida, desperta e também massacra como uma batalha de vida e morte. A depressão, o inverno, as bombas, a morte dos amigos, vizinhos e parentes dão a certeza de que estamos todos perdidos na mesma batalha, mesmo a distância.

### » A frase que foi pronunciada

“Na guerra, os políticos dão munição, os ricos dão comida e os pobres dão os filhos. Quando a guerra acaba, os políticos pegam as munições que sobram e entregam uns aos outros. Os ricos aumentam o preço dos alimentos, enquanto os pobres procuram covas para os filhos.”

Ditado sérvio

### Mais cordel

» Concorre à cadeira do jornalista João Brígido na Academia Cearense de Letras o poeta popular Geraldo Amâncio Pereira, respeitado repentista cearense. Caso seja eleito, será a primeira vez que um cantor de viola terá assento na tradicional academia, cujas cadeiras sempre foram ocupadas por escritores e poetas eruditos. Geraldo Amâncio estudou história na Universidade Vale do Acaraú e é autor de dezenas de livros, entre eles, romances de cordel. Mais informações no *Blog do Ari Cunha*.

### Dúvidas de Luzia

» Será que uma administração com sete milhões de associados é eficaz? A pergunta feita pela leitora traz outras indagações sobre os planos de saúde. Até que ponto a lei permite que a saúde humana seja tratada como negócio? É possível fiscalizar e punir os aumentos abusivos de poderosos lobistas? Até quando os consumidores precisam aceitar tudo?

### » História de Brasília

*Não se nega que há falta de diversão, e como as pessoas aqui residentes ainda estão ligadas a laços de parentescos em outras terras, estão sujeitas a depressões, que são, também, comuns nas grandes cidades de movimento intenso, ao contrário da nossa cidade.*  
(Publicada em 18/2/1962)



## Total de mortos pode ser três vezes maior

Análise matemática estima que 18,2 milhões de pessoas morreram de covid-19 em dois anos, no mundo — o equivalente a 12,5 milhões a mais de óbitos do que indicam os dados oficiais. No Brasil, 140 mil vítimas não teriam sido registradas

O número de mortes provocadas pela covid-19 pode ser três vezes maior do que o registrado, afirmam pesquisadores dos Estados Unidos. Entre 1º de janeiro de 2020 e 31 de dezembro de 2021, os dados oficiais indicam a ocorrência de 5,69 milhões de óbitos no mundo, mas o estudo americano estima que esse total seja de 18,2 milhões, sugerindo que o impacto da pandemia é muito maior do que o imaginado. No caso do Brasil, o número de vítimas pularia de 652 mil para 792 mil.

Segundo os autores do estudo, divulgado na última edição da revista especializada *The Lancet*, embora tenham havido várias tentativas anteriores de traçar um cenário mais realista da mortalidade por covid-19, a maioria das iniciativas foi limitada pela baixa disponibilidade de dados geográficos. “O excesso de mortes — que representa o número de óbitos que não eram esperados em determinado período de tempo, em determinado local — é uma medida fundamental para decifrar o verdadeiro número de vítimas fatais da pandemia”, explica.

A pesquisa traz os primeiros resultados revisados por pares desse fenômeno, com dados de 191 países e territórios e 252 locais subnacionais, como estados e províncias, colhidos de 1º de janeiro de 2020 a 31 de dezembro de 2021. Os especialistas também consideraram informações semanais ou mensais sobre todas as mortes provocadas por causas naturais (qualquer enfermidade) em 2021, 2020 e até 11 anos anteriores referentes a 74 países e 266 estados e províncias. O material foi obtido por meio de buscas em sites governamentais, como o World Mortality Database, o Human Mortality Database e o European Statistical Office.

Por meio de modelos matemáticos, os cientistas chegaram

MARCIO JAMES



Cemitério em Manaus: cientistas analisaram dados referentes a 2020 e 2021 de 191 países e territórios, incluindo o Brasil



**Compreender o verdadeiro número de mortos pela pandemia é vital para uma tomada de decisão eficaz em saúde pública"**

**Haidong Wang**, principal autor do estudo e pesquisador do Institute for Health Metrics and Evaluation

ao número de 18,2 milhões de mortes nos dois anos. A taxa de mortalidade em excesso foi estimada em 120 mortes por 100 mil habitantes em todo o mundo. E o estudo mostrou que, em 21 países, a relação foi de mais de 300 óbitos por 100 mil pessoas. Os piores cenários se deram em América Latina Andina (512 mortes por 100 mil habitantes), Europa Oriental (345 mortes), Europa Central (316), sul da África Subsaariana (309) e América Latina Central (274).

Os autores avaliam que outras partes do mundo passaram por situações semelhantes, mas

há falta de dados para se chegar a essa conclusão. “Acreditamos que vários locais fora dessas regiões apresentam taxas igualmente altas, incluindo Líbano, Armênia, Tunísia, Líbia, várias áreas da Itália e diversos estados do sul dos Estados Unidos”, listam. A análise também revelou que alguns países tiveram menos mortes do que o esperado, tendo como referência a mortalidade em anos anteriores. Entre eles, estão Islândia (48 mortes a menos por 100 mil), Austrália (38 mortes a menos) e Cingapura (16).

Considerando o total de

mortos, o Sul da Ásia teve o maior número de óbitos em excesso por covid-19 — 5,3 milhões. Em seguida, estão o norte da África e Oriente Médio (1,7 milhão) e a Europa Oriental (1,4 milhão). Na análise mais detalhada, considerando os países, o maior número de mortes em excesso estimadas ocorreu em Índia (4,1 milhões), Estados Unidos (1,1 milhão), Rússia (1,1 milhão), México (798 mil), Brasil (792 mil), Indonésia (736 mil) e Paquistão (664 mil). De acordo com os cientistas, esses sete países podem ter sido responsáveis por mais da metade do excesso global de mortes causadas pela pandemia no período de 24 meses.

### Limitações

Para os autores, a grande diferença entre as mortes oficiais e as estimadas na análise pode ter como justificativas a falta de testes e os problemas na notificação de dados. O grupo acredita que, quando índices de mais países estiverem disponíveis e detalhados, será possível determinar melhor quantas mortes em excesso ocorreram diretamente pela covid-19 e quantas foram provocadas como resultado indireto da pandemia. “Evidências de estudos iniciais sugerem que uma proporção significativa das mortes em excesso é resultado direto da covid-19, no entanto, os óbitos também podem ter ocorrido indiretamente, por causas como suicídio e uso de drogas, devido a mudanças de comportamento ou a falta de acesso a cuidados de saúde e a outros serviços essenciais durante a pandemia”, detalham.

Haidong Wang, principal autor do estudo e pesquisador do Institute for Health Metrics and Evaluation, nos Estados Unidos, chama a atenção para a importância de se ter um cenário mais realista da atual crise sanitária. “Compreender o verdadeiro número de mortos pela pandemia é vital para uma tomada de decisão eficaz em saúde pública. Estudos de vários países, incluindo Suécia e Holanda, sugerem que a covid-19 foi a causa direta da maioria das mortes em excesso, mas, atualmente, não temos evidências suficientes para a maioria dos locais”, afirma, em comunicado.

Os cientistas também reconheceram limitações na análise que conduziram, já que nem todos os países reportaram dados semanais ou mensais de óbitos por todas as causas. “A maioria dos índices de mortes excessivas usados se referia apenas ao período completo de dois anos, e não por semana ou mês. Essa falta de dados mais detalhados pode alterar significativamente as estimativas”, justificam.

### CHANCE DE SOBREVIVÊNCIA

## 75% das plantas "perdem" convivendo com humanos

Após analisar mais de 85 mil espécies de plantas, cientistas americanos concluíram que três em cada quatro delas, ou seja 75%, “perdem” ao conviverem com humanos. Isso porque situações como a destruição e a degradação de ecossistemas, efeitos gerados principalmente pelas ações antrópicas, reduzem a chance de sobrevivência de grande parte da fauna terrestre. Detalhes do estudo foram apresentados, ontem, na revista especializada *Plants, People, Planet*.

A equipe usa o conceito “vencedores e perdedores” evolucionários, inspirada em pesquisas feitas pelo antropólogo americano John McNeill. Os autores do novo estudo explicam que esses termos se encaixavam perfeitamente na proposta da análise: contabilizar as espécies de plantas com mais chances de sobrevivência.

“Na verdade, comecei esse projeto com otimismo. Acabei de plantar um monte de árvores ao redor da minha casa, em Vermont, e pensei comigo mesmo que, talvez, houvesse mais vencedores do que perdedores,

e estivéssemos focados apenas em tudo que está desaparecendo”, relata, em comunicado, John Kress, pesquisador do Museu Nacional de História Natural do Smithsonian, nos Estados Unidos, e principal autor do estudo.

Kress e colegas exploraram bancos de dados que listavam plantas ameaçadas de extinção, espécies economicamente importantes e tipos de plantas envolvidas no comércio global legal e ilegal, entre outras categorias. A equipe conseguiu compilar e classificar mais de 85 mil espécies de plantas, um número equivalente a 30% das conhecidas, que chegam a 300 mil. “Não havia dados suficientes para categorizar os 70% restantes da diversidade global de plantas, o que reflete o quanto nos resta aprender sobre as riquezas botânicas da Terra”, frisa Kress.

A análise revelou que, atualmente, as espécies perdedoras — ou seja, que não ganham com a convivência com humanos — superam as vencedoras. A equipe chegou a 20.293 plantas nessa condição, com a grande maioria

Chip Clark/Smithsonian Museum.



Equipe avaliou 85 mil plantas, 30% das espécies conhecidas

delas sendo identificadas como não úteis para os seres humanos. Outras 6.913 espécies foram classificadas como vencedoras, sendo que 164 têm algum uso humano, como a ginkgo biloba, usada para fins medicinais.

Os pesquisadores tiveram dificuldade de classificar o resto do grupo. Por isso, distribuíram as

espécies entre possíveis perdedoras (26 mil) e potenciais vencedoras (18.600). Em um terceiro grupo, foram colocadas as plantas consideradas neutras, em que não é possível bater o martelo para a real condição (14.149). “Existem indicadores que permitem fazer essa distribuição provisória, mas precisamos saber

mais sobre essas espécies antes de poder rotulá-las corretamente”, afirma Kress.

### Menos diversidade

A grande quantidade de plantas perdedoras em potencial, em comparação às vencedoras, é uma notícia alarmante, segundo os autores, devido ao risco elevado de as espécies se perderem completamente, levando o que ainda há para aprender sobre sua biologia e a singularidade genética de sua linhagem. “Nossos resultados sugerem que isso significa que as comunidades de plantas do futuro serão mais homogêneas do que as de hoje”, diz Kress.

Essa queda na diversidade provavelmente terá sérias consequências para os ecossistemas, bem como para a humanidade, alertam os autores. A perda da diversidade vegetal pode, por exemplo, levar à redução da diversidade animal e tornar os ecossistemas menos resilientes.

Kress espera que os resultados obtidos proporcionem a outros pesquisadores oportunidades de



**Esse estudo sugere que estamos a caminho de uma grande perda de diversidade de plantas, e é melhor acordarmos"**

**John Kress**, pesquisador do Museu Nacional de História Natural do Smithsonian

analisar mais profundamente por que certas espécies estão ganhando ou perdendo na era dos humanos, além de identificar as plantas que mais precisam de conservação. “Ainda parece verde do lado de fora da minha janela, e isso pode criar a ilusão de que as plantas estão indo bem”, diz Kress. “Mas esse estudo sugere que estamos a caminho de uma grande perda de diversidade de plantas, e é melhor acordarmos.”



# Caixa Holding Securitária S.A.

CNPJ 22.556.669/0001-05 Setor de Autarquias Sul – SAUS, Q. 3, Bloco E, Edifício CEF Matriz 3, 3º andar Brasília - DF

MINISTÉRIO DA  
ECONOMIA



## EXERCÍCIO DE 2021 RELATÓRIO DA ADMINISTRAÇÃO

Em milhares de reais

### Senhoras e Senhores Acionistas,

Apresentamos o Relatório da Administração da CAIXA Holding Securitária S.A. ("CAIXA Holding Securitária" ou "Companhia") relativo ao exercício de 2021, de acordo com as exigências da Lei das Sociedades por Ações e do seu Estatuto Social, acompanhado de Demonstrações Contábeis, Parecer dos Auditores Independentes e respectivas Notas Explicativas.

Elaboramos as demonstrações contábeis individuais e consolidadas em conformidade com as práticas contábeis comumente adotadas no Brasil, incluindo os pronunciamentos emitidos pelo Comitê de Pronunciamentos Contábeis (CPC) e as normas internacionais de relatório financeiro (*International Financial Reporting Standards – IFRS*), emitidas pelo *International Accounting Standards Board (IASB)*.

A Caixa Holding Securitária é uma sociedade por ações, subsidiária integral da Caixa Seguridade Participações S.A. ("Caixa Seguridade"), e tem por objeto social exclusivo a participação em sociedades autorizadas a funcionar pela Superintendência de Seguros Privados. A Companhia possui as seguintes participações:

- A Too Seguros S.A. ("Too Seguros") explora os segmentos de seguros de pessoas (físicas e jurídicas), prestamista, habitacional, danos pessoais e em seguros de danos. A participação da Companhia no capital da Too Seguros é de 49,00%.
- A empresa Pan Corretora de Seguros Ltda. ("PAN Corretora") tem como objeto social a administração, orientação e corretagem de planos previdenciários e de seguros dos ramos elementares e de vida. A participação da Companhia no capital da PAN Corretora é de 49,00%.
- A XS3 Seguros S.A. ("XS3"), cujo objeto social é a distribuição, divulgação, oferta, a venda e pós-venda de seguros habitacional e residencial, constituída no âmbito do Projeto Seguridade para a parceria com a Tokio Marine Seguradora S.A. ("Tokio Marine"). A participação da Companhia no capital da XS3 é de 75,00%.
- A XS4 Capitalização S.A. ("XS4"), que tem por objeto social a distribuição, divulgação, oferta, a venda e pós-venda de produtos de capitalização de qualquer modalidade, em parceria com a Icatu Seguros S.A. ("Icatu"). A participação da Companhia no capital da XS4 é de 75,00%.

O ano de 2021 foi marcado pela reestruturação societária da Caixa Holding Securitária, iniciada em janeiro com o aumento de capital da XS3, onde as ações emitidas pela XS3 Seguros foram integralmente subscritas e integralizadas pela nova acionista, Tokio Marine, acarretando um ganho registrado na CAIXA Holding em ajuste de avaliação patrimonial (outros resultados abrangentes), no valor de R\$ 1,13 bilhão.

Em março de 2021, foi aprovado o aumento do capital social da XS4, sendo as novas ações emitidas integralmente subscritas e integralizadas pela Icatu Seguridade S.A. ("Icatu Seguridade"), acarretando um ganho registrado na CAIXA Holding em ajuste de avaliação patrimonial (outros resultados abrangentes) no valor de R\$135 milhões.

Em 07 de junho de 2021, o Conselho de Administração de sua controladora, a Caixa Seguridade ratificou a estratégia de focar a atuação da Companhia no Bancassurance CAIXA. Nesse sentido, aprovou a necessidade de desinvestimento das participações identificadas como não estratégicas, o que inclui as participações detidas pela Companhia na Too Seguros e Pan Seguros.

O desempenho da Companhia em 2021 é reflexo do resultado de investimentos em participações societárias, que totalizaram R\$ 33,3 milhões, impactado diretamente pelos custos de implantação das novas parcerias e da estratégia de atuação no Bancassurance CAIXA. Dessa forma, no exercício de 2021, o lucro líquido foi de R\$ 28,5 milhões, uma redução de 53,2% em relação a 2020.

Em cumprimento ao art. 243 da Lei No 6.404/76, informamos que os investimentos diretos em sociedades coligadas e controladas em conjunto atingiram R\$ 1,7 bilhões em 31 de dezembro de 2021 e relacionamos as modificações ocorridas durante o exercício:

Empresas	Segmento	Participação (%)	Saldo do investimento			Resultado da Participação	
			31/12/2019	31/12/2020	31/12/2021	2020	2021
XS3 Seguros	Seguros	100,00%	-	50.010	1.211.539	200	(33.407)
XS4 Capitalização	Capitalização	100,00%	-	56.011	191.158	226	3.135
Too Seguros	Seguros	48,99%	279.892	273.042	269.413	42.482	40.103
PAN Corretora	Corretagem	49,00%	27.162	20.731	24.092	20.104	23.466

Quanto ao exercício de 2021, foram destacados dividendos mínimos obrigatórios em montante correspondente a R\$6,8 milhões. A parcela remanescente do lucro, no valor de R\$ 20,3 milhões (deduzida a reserva legal constituída no valor de R\$ 1,4 milhões), foi alocada em reserva estatutária, que poderá ser utilizada para o pagamento de dividendos adicionais ao acionista, conforme previsto no estatuto social da Companhia.

Agradecemos aos nossos colaboradores pelo empenho e dedicação, à rede de distribuição e colaboradores da Caixa Econômica Federal, aos nossos parceiros e clientes pela confiança.

Brasília, 2022  
A Administração

## DEMONSTRAÇÕES CONTÁBEIS 31 DE DEZEMBRO DE 2021

### BALANÇO PATRIMONIAL

Em milhares de reais

	Ativo	31/12/2021	31/12/2020
<b>Circulante</b>		<b>72.798</b>	<b>92.436</b>
Caixa e equivalentes de caixa (nota 9)		31	11
Instrumentos financeiros (nota 10)		58.698	81.252
Dividendos e JCP a receber		14.069	11.173
<b>Não circulante</b>		<b>1.696.203</b>	<b>399.795</b>
Investimentos em participações societárias (nota 11)		1.696.203	399.795
<b>Total do ativo</b>		<b>1.769.001</b>	<b>492.231</b>
	<b>Passivo e patrimônio líquido</b>	<b>31/12/2021</b>	<b>31/12/2020</b>
<b>Circulante</b>		<b>10.088</b>	<b>16.620</b>
Dividendos a pagar		6.773	14.288
Passivos por impostos correntes		3.315	2.332
<b>Patrimônio líquido</b>		<b>1.758.913</b>	<b>475.611</b>
Capital social (nota 14 (a))		363.740	363.740
Reservas (nota 14 (c))		132.830	111.084
Ajuste de avaliação patrimonial (nota 14 (d))		1.262.343	787
<b>Total do passivo e do patrimônio líquido</b>		<b>1.769.001</b>	<b>492.231</b>

As notas explicativas da Administração são parte integrante das demonstrações contábeis.

## DEMONSTRAÇÃO DO RESULTADO E DO RESULTADO ABRANGENTE

Em milhares de reais

Demonstração do resultado	01 de janeiro a 31 de dezembro de 2021	01 de janeiro a 31 de dezembro de 2020
<b>Receitas operacionais</b>	<b>33.297</b>	<b>63.013</b>
Resultado de investimentos em participações societárias (nota 11)	33.297	63.013
<b>Outras despesas operacionais</b>	<b>(1.247)</b>	<b>(1.339)</b>
Despesas administrativas	(1)	(4)
Despesas com tributos (nota 12 (b))	(1.245)	(1.335)
Outras despesas operacionais	(1)	-
<b>Resultado financeiro (nota 16)</b>	<b>693</b>	<b>3.507</b>
Receitas financeiras	807	3.507
Despesas financeiras	(114)	-
<b>Resultado antes do imposto de renda e contribuição social</b>	<b>32.743</b>	<b>65.181</b>
Imposto de renda e contribuição social (nota 12 (a))	(4.224)	(5.022)
Impostos correntes	(4.224)	(5.022)
<b>Lucro/prejuízo líquido do exercício</b>	<b>28.519</b>	<b>60.159</b>
Quantidade de ações - em milhares	100	100
<b>Lucro/prejuízo por ação - R\$ (nota 14 (e))</b>	<b>285</b>	<b>602</b>

As notas explicativas da Administração são parte integrante das demonstrações contábeis.

Demonstração do resultado abrangente	01 de janeiro a 31 de dezembro de 2021	01 de janeiro a 31 de dezembro de 2020
<b>Lucro/prejuízo líquido do exercício</b>	<b>28.519</b>	<b>60.159</b>
Itens passíveis de reclassificação para resultado		
(+/-) Participação nos resultados abrangentes de investidas	(876)	(656)
(+/-) Ajuste de avaliação patrimonial decorrente de alteração de participação societária sem perda ou aquisição de controle (nota 14 (d))	1.262.432	-
<b>Resultado abrangente do exercício</b>	<b>1.290.075</b>	<b>59.503</b>

As notas explicativas da Administração são parte integrante das demonstrações contábeis.

## DEMONSTRAÇÃO DAS MUTAÇÕES DO PATRIMÔNIO LÍQUIDO DO EXERCÍCIO

Em milhares de reais

Eventos	Capital social	Reservas	Ajustes de avaliação patrimonial	Lucros/prejuízos acumulados	Patrimônio líquido
<b>Saldos em 31 de dezembro de 2019</b>	<b>363.740</b>	<b>65.212</b>	<b>1.443</b>	<b>-</b>	<b>430.395</b>
Ajuste a valor justo dos ativos financeiros disponíveis para venda	-	-	(656)	-	(656)
Lucro líquido do exercício	-	-	-	60.159	60.159
Constituição de reserva legal (nota 14 (c))	-	3.008	-	(3.008)	-
Constituição de reserva estatutária (nota 14 (c))	-	42.863	-	(42.863)	-
Dividendos a pagar	-	-	-	(14.288)	(14.288)
<b>Saldos em 31 de dezembro de 2020</b>	<b>363.740</b>	<b>111.083</b>	<b>787</b>	<b>-</b>	<b>475.610</b>
Ajuste de avaliação patrimonial de investidas	-	-	1.261.556	-	1.261.556
Lucro líquido do exercício	-	-	-	28.519	28.519
Constituição de reserva legal (nota 14 (c))	-	1.426	-	(1.426)	-
Constituição de reserva estatutária (nota 14 (c))	-	20.320	-	(20.320)	-
Dividendos a pagar	-	-	-	(6.773)	(6.773)
<b>Saldo em 31 de dezembro de 2021</b>	<b>363.740</b>	<b>132.830</b>	<b>1.262.343</b>	<b>-</b>	<b>1.758.913</b>

As notas explicativas da Administração são parte integrante das demonstrações contábeis.

## DEMONSTRAÇÃO DOS FLUXOS DE CAIXA DO EXERCÍCIO

Em milhares de reais

Demonstração dos fluxos de caixa	01 de janeiro a 31 de dezembro de 2021	01 de janeiro a 31 de dezembro de 2020
<b>Fluxos de caixa proveniente das atividades operacionais</b>		
Lucro líquido do exercício:	28.519	60.159
<b>Ajustes ao lucro:</b>		
Resultado de investimentos em participações societárias	(33.297)	(63.013)
Outros ajustes (Depreciação/Tributos retidos)	1.957	1.901
<b>Lucro líquido ajustado do exercício:</b>	<b>(2.821)</b>	<b>(953)</b>
<b>Recebimento de dividendos</b>	<b>50.323</b>	<b>62.543</b>
<b>Recebimento de juros sobre capital próprio</b>	<b>10.768</b>	<b>15.702</b>
<b>Variações patrimoniais:</b>	<b>983</b>	<b>(2.435)</b>
Passivos por impostos correntes	983	(2.435)
<b>Caixa líquido proveniente das atividades operacionais</b>	<b>59.253</b>	<b>74.857</b>
<b>Fluxos de caixa proveniente das atividades de investimento</b>		
Aplicação financeira	(61.603)	(91.925)
Resgate de Aplicações Financeiras	84.156	10.673
Aportes de capital	(67.500)	(106.000)
<b>Caixa líquido proveniente das atividades de investimento</b>	<b>(44.947)</b>	<b>(187.252)</b>
<b>Fluxos de caixa proveniente das atividades de financiamento</b>		
Pagamento de dividendos (nota 14 (f))	(14.287)	(18.121)
<b>Caixa líquido proveniente das atividades de financiamento</b>	<b>(14.287)</b>	<b>(18.121)</b>
<b>Aumento/(redução) líquido em caixa e equivalentes de caixa</b>	<b>20</b>	<b>(130.516)</b>
<b>Caixa e equivalentes de caixa no início do exercício</b>	<b>11</b>	<b>130.527</b>
<b>Caixa e equivalentes de caixa no fim do exercício</b>	<b>31</b>	<b>11</b>

As notas explicativas da Administração são parte integrante das demonstrações contábeis.



# Caixa Holding Securitária S.A.

MINISTÉRIO DA  
ECONOMIA



CNPJ 22.556.669/0001-05 Setor de Autarquias Sul – SAUS, Q. 3, Bloco E, Edifício CEF Matriz 3, 3º andar Brasília - DF

## 31 DE DEZEMBRO DE 2021 NOTAS EXPLICATIVAS ÀS DEMONSTRAÇÕES CONTÁBEIS Em milhares de reais

### Nota 1 – Contexto operacional e informações gerais

A Caixa Holding Securitária S.A. (denominada “CAIXA Holding Securitária”, “CAIXA Holding” ou “Companhia”) é uma sociedade por ações, com sede em Brasília, Distrito Federal, podendo criar, instalar e extinguir filiais, sucursais e escritórios de representação em qualquer parte do território nacional ou no exterior, observada a legislação aplicável.

A Companhia, inscrita sob o CNPJ nº 22.556.669/0001-05, tem sua sede localizada no Setor de Autarquias Sul – SAUS, Q. 3, Bloco E, Edifício CEF Matriz 3, 3º andar – Brasília – Distrito Federal – Brasil, é uma subsidiária integral da Caixa Seguridade Participações S.A. (“CAIXA Seguridade”), e tem por objeto social exclusivo a participação em sociedades autorizadas a funcionar pela Superintendência de Seguros Privados.

#### a) Acordo Tokio Marine – Conclusão da operação

No dia 4 de janeiro de 2021, a CAIXA Seguridade, controladora da Companhia, no âmbito do acordo com a Tokio Marine Seguradora S.A. (“Tokio Marine”) para a formação de uma nova sociedade que explorará, pelo prazo de 20 anos, os ramos de seguros Habitacional e Residencial na rede de distribuição Balcão CAIXA, conforme Fato Relevante divulgado em 06 de janeiro de 2020, comunicou aos seus acionistas e ao mercado em geral a conclusão da operação e a implementação do referido acordo.

Para tanto, todas as condições precedentes ao fechamento da operação foram cumpridas, incluindo as aprovações regulatórias necessárias e a constituição da nova seguradora XS3 Seguros S.A. (“XS3 Seguros”). A Tokio Marine subscreveu um aumento de capital na XS3 Seguros no valor total de R\$ 1.520.000 (um bilhão, quinhentos e vinte milhões de reais), valor este que foi pago à CAIXA, em razão da outorga concedida à CAIXA Seguridade.

Nos termos do Acordo Tokio Marine, a CAIXA Seguridade manteve de forma indireta, por meio da Companhia (subsidiária integral), 75% de participação no capital total da nova sociedade (XS3 Seguros), sendo titular de 49,99% de suas ações ordinárias e 100% de suas ações preferenciais. A Tokio Marine, por sua vez, manteve 50,01% das ações ordinárias, em montante correspondente a 25% de participação no capital total da XS3 Seguros.

#### b) Acordo Icatu – Conclusão da operação

No dia 30 de março de 2021, a CAIXA Seguridade, controladora da Companhia, no âmbito do acordo com a Icatu Seguros S.A. (“Icatu”) para a formação de uma nova sociedade que terá exclusividade, pelo prazo de 20 anos, na venda dos produtos de Capitalização na rede de distribuição Balcão CAIXA, conforme Fato Relevante divulgado em 20 de janeiro de 2020, comunicou aos seus acionistas e ao mercado em geral a conclusão da operação e a implementação do referido acordo.

Para tanto, todas as condições precedentes ao fechamento da operação foram cumpridas, incluindo as aprovações regulatórias necessárias e a constituição da nova companhia XS4 Capitalização S.A. (“XS4 Capitalização”). A Icatu subscreveu um aumento de capital na XS4 Capitalização no valor total de R\$ 180.000 (cento e oitenta milhões de reais), valor este que foi pago à CAIXA, em razão da outorga concedida à CAIXA Seguridade.

Nos termos do Acordo Icatu, a CAIXA Seguridade manteve 75% de forma indireta, por meio da Companhia (subsidiária integral), de participação no capital total da nova sociedade (XS4 Capitalização), sendo titular de 49,99% de suas ações ordinárias e 100% de suas ações preferenciais. A Icatu, por sua vez, manteve 50,01% das ações ordinárias, em montante correspondente a 25% de participação no capital total da XS4 Capitalização.

#### c) Oferta inicial de ações (IPO) da CAIXA Seguridade

No dia 01 de março de 2021 a CAIXA Seguridade, controladora da Companhia, comunicou aos seus acionistas e ao mercado em geral que, naquela data, foram protocolados (i) perante a CVM, pela CAIXA, o pedido de registro da oferta pública de distribuição secundária de ações ordinárias de emissão da CAIXA Seguridade (“Oferta”), nos termos da Instrução da CVM nº 400, de 29 de dezembro de 2003; e (ii) perante a B3 S.A. – Brasil, Bolsa, Balcão (“B3”), os pedidos de admissão e de listagem da CAIXA Seguridade no segmento de negociação denominado Novo Mercado, considerando a realização da Oferta.

Em continuidade ao processo, no dia 27 de abril de 2021, a CAIXA comunicou à sociedade brasileira, aos seus clientes e empregados, e ao mercado em geral que, em conformidade com a Lei nº 6.404, de 15 de dezembro de 1976, e em complemento ao Fato Relevante divulgado em 1º de março de 2021 (requerimento perante a CVM do registro de oferta pública de distribuição secundária de ações ordinárias de emissão da CAIXA Seguridade), encerrou o procedimento de Bookbuilding da Oferta Pública de Distribuição Secundária de Ações Ordinárias de Emissão da CAIXA Seguridade, tendo o Conselho de Administração da CAIXA aprovado o preço por ação da Oferta em R\$ 9,67.

Nesse mesmo comunicado a CAIXA informou que a oferta totalizou um volume financeiro de R\$ 5,0 bilhões, considerando a Oferta Base (450 milhões de ações) e a Lote Suplementar (67,5 milhões de ações). Dessa forma, no dia 29 de abril de 2021, a CAIXA Seguridade passou a ser uma Companhia de capital aberto com ações listadas na B3. As ações ordinárias de emissão da Caixa Seguridade passaram a ser negociadas sob o código “CXSE3”, no Novo Mercado, segmento especial de listagem da B3 que estabelece regras diferenciadas de governança corporativa e divulgação de informações ao mercado a serem observadas pela Companhia.

A CAIXA Seguridade continuará mantendo o mercado informado, nos termos da regulamentação vigente, a respeito da evolução dos assuntos relacionados às potenciais Oferta e Listagem. Da mesma forma, a Companhia, a partir dessa abertura de capital de sua controladora, terá suas decisões econômico-financeiras e societárias submetidas ao escrutínio e ao processo de divulgação requeridos aos participantes do mercado listado no Brasil.

#### d) Desinvestimento de participações não estratégicas

Em 07 de junho de 2021, o Conselho de Administração da Companhia ratificou a estratégia de focar a atuação da Companhia no Bancassurance CAIXA. Nesse sentido, aprovou a necessidade de desinvestimento das participações identificadas como não estratégicas, tais como: Too Seguros S.A., Panamericano Administração e Corretagem de Seguros e de Previdência Privada Ltda., Wiz Soluções e Corretagem de Seguros S.A., Companhia de Seguros Previdência do Sul (Previssul), CNP Capitalização (antiga Caixa Capitalização S.A.) e CNP Consórcios (antiga Caixa Consórcios S.A.).

#### e) Processo competitivo seguro habitacional

Em 19 de agosto de 2021, a Caixa Seguridade aprovou o início de processo competitivo para seleção de seguradora para disponibilização de apólice de seguro habitacional, na condição de opção independente, nos canais de distribuição da CAIXA, em cumprimento da regulação em vigor.

Segundo a Lei nº 11.977/09 e a Resolução CMN nº 3.811/09, respeitada a livre escolha do mutuário, devem ser disponibilizadas, no mínimo, duas apólices coletivas vinculadas aos contratos de financiamento habitacional com diferentes seguradoras habilitadas a operar seguro habitacional.

O acordo comercial a ser firmado no âmbito deste processo manterá, no mínimo, o direito econômico da Caixa Seguridade na emissão dos prêmios de seguro habitacional no âmbito do novo modelo de atuação.

#### f) Participações societárias

Descrevemos a seguir as principais participações diretas da CAIXA Holding Securitária que compõem essas demonstrações contábeis (“Demonstração Contábil”):

##### f.1) Too Seguros S.A. (“Too Seguros”)

Atual denominação da PAN Seguros S.A., é uma empresa de capital fechado e se trata de um empreendimento controlado em conjunto pela CAIXA Seguridade e pelo BTG Pactual Holding de Seguros Ltda. (“BTG Holding”), com participações de 49,00% e 51,00%, respectivamente. Tem como objetivo a exploração nos segmentos de seguros de pessoas (jurídicas e físicas), prestamista, habitacional, danos pessoais (DPVAT) e seguros de danos.

##### f.2) Panamericano Administração e Corretagem de Seguros e de Previdência Privada Ltda. (“PAN Corretora”)

Empresa de capital fechado, trata-se de empreendimento controlado em conjunto pela CAIXA Seguridade e pela BTG Holding, com as participações de 49,00% e 51,00%, respectivamente. Esta empresa tem como objetivo a administração, orientação e corretagem de seguros dos ramos elementares, seguros do ramo de vida e planos previdenciários.

##### f.3) XS3 Seguros S.A. (“XS3 Seguros”)

Empresa constituída em 19 de agosto de 2020 sob a forma de sociedade por ações, de capital fechado, subsidiária integral da CAIXA Holding Securitária, tem por objeto a distribuição, a divulgação, a oferta, a venda e o pós-venda de produtos de seguros habitacional e residencial desenvolvidos ou que possam vir a ser desenvolvidos pela XS3 Seguros.

Trata-se de companhia constituída com vistas a consecução do acordo de associação firmado com a Tokio Marine (Acordo Tokio Marine) para exploração dos ramos de seguros Habitacional e Residencial na rede de distribuição Balcão CAIXA, conforme mencionado no item “b” desta Nota 1 – Contexto operacional e informações gerais.

##### f.4) XS4 Capitalização S.A. (“XS4 Capitalização”)

Empresa constituída em 19 de agosto de 2020 sob a forma de sociedade por ações, de capital fechado, subsidiária integral da CAIXA Holding Securitária, tem por objeto a distribuição, a divulgação, a oferta, a venda e o pós-venda de produtos de capitalização de qualquer modalidade desenvolvidos ou que possam vir a ser desenvolvidos pela XS4 Capitalização.

Trata-se de companhia constituída com vistas a consecução do acordo de associação firmado com a Icatu (Acordo Icatu) para exploração do ramo de capitalização na rede de distribuição Balcão CAIXA, conforme mencionado no item “e” desta Nota 1 – Contexto operacional e informações gerais.

### Nota 2 – Reestruturas societárias - Aquisições, cisões, incorporações e alienações de investimentos em participações

#### a) XS3 Seguros

##### a.1) Aumento de capital com ingresso de novo sócio - Acordo Tokio Marine

Em 04 de janeiro de 2021, a Assembleia Geral Extraordinária da XS3 Seguros, representada por sua única acionista CAIXA Holding, aprovou o aumento de seu capital social dos atuais R\$ 50.000 (cinquenta milhões de reais) para R\$ 66.670 (sessenta e seis milhões, seiscentos e setenta mil reais), representando um aumento de R\$ 16.670 (dezesseis milhões, seiscentos e setenta mil reais) com a emissão de 3.334 (três mil, trezentas e trinta e quatro) novas ações ordinárias, nominativas e sem valor nominal, ao preço total de emissão de R\$ 455.908,81 (quatrocentos e cinquenta e cinco mil, novecentos e oito reais e oitenta e um centavos e fração) por ação, sendo R\$ 5.000,00 (cinco mil reais), por ação, equivalentes a R\$ 16.670 (dezesseis milhões, seiscentos e setenta mil reais), destinados ao capital social, e R\$ 450.908,81 (quatrocentos e cinquenta mil, novecentos e oito reais e oitenta e um centavos e fração), por ação, correspondente a R\$ 1.503.330 (um bilhão, quinhentos e três milhões, trezentos e trinta mil reais), destinados à reserva de capital da XS3 Seguros, passando o seu capital social de R\$ 66.670 (sessenta e seis milhões, seiscentos e setenta mil reais) a ser dividido em 13.334 (treze mil, trezentas e trinta e quatro) ações, sendo 8.334 (oito mil, trezentas e trinta e quatro) ações ordinárias e 5.000 (cinco mil) ações preferenciais, todas nominativas e sem valor nominal.

As ações emitidas pela XS3 Seguros foram integralmente subscritas e integralizadas pela nova acionista, Tokio Marine, acarretando um ganho registrado na CAIXA Holding em ajuste de avaliação patrimonial (outros resultados abrangentes), no valor de R\$ 1.127.439 (um bilhão, cento e vinte e sete milhões, quatrocentos e trinta e nove mil reais - vide Nota 16(d)). A CAIXA Holding neste ato renunciou expressamente ao direito de preferência a que fazia jus na subscrição das ações emitidas, não havendo qualquer fluxo de caixa na companhia face a esta operação.

##### a.2) Aumento de capital

Em 26 de março de 2021, a Assembleia Geral Extraordinária da XS3 Seguros representada pelos seus acionistas CAIXA Holding e Tokio Marine, aprovou o aumento de seu capital social em montante equivalente a R\$90.000 (noventa milhões de reais), mediante emissão de 100 (cem) novas ações ordinárias e 100 (cem) novas ações preferenciais, nominativas e sem valor nominal, pelo preço total de emissão de R\$450.000,00 (quatrocentos e cinquenta mil reais), por ação.

As ações emitidas pela XS3 Seguros foram subscritas e integralizadas pelas acionistas Tokio Marine e CAIXA Holding, na seguinte forma: o valor de R\$22.500 (vinte e dois milhões e quinhentos mil reais), corresponde à emissão de 50 (cinquenta) novas ações ordinárias nominativas e sem valor nominal, subscritas pela Tokio Marine e o valor de R\$67.500 (sessenta e sete milhões e quinhentos mil reais), correspondente à emissão de 50 (cinquenta) novas ações ordinárias e 100 (cem) novas ações preferenciais, todas nominativas e sem valor nominal, subscritas pela CAIXA Holding.

#### b) XS4 Capitalização

##### b.1) Aumento de capital com ingresso de novo sócio - Acordo Icatu

Em 30 de março de 2021, a Assembleia Geral Extraordinária da XS4 Capitalização, representada por sua única acionista CAIXA Holding, aprovou o aumento de seu capital social dos atuais R\$ 56.000 (cinquenta e seis milhões de reais) para R\$ 74.670 (setenta e quatro milhões, seiscentos e setenta mil e quatrocentos reais), representando um aumento de R\$ 18.670 (dezoito milhões, seiscentos e setenta mil e quatrocentos reais) mediante a emissão de 3.334 (três mil, trezentas e trinta e quatro) novas ações ordinárias, nominativas e sem valor nominal, ao preço total de emissão de R\$ 59.589,20 (cinquenta e nove mil, quinhentos e oitenta e nove reais e vinte centavos) por ação, sendo R\$ 5.000,00 (cinco mil e seiscentos reais), por ação, equivalentes a R\$ 18.670 (dezoito milhões, seiscentos e setenta mil e quatrocentos reais), destinados ao capital social, e R\$ 53.989,20 (cinquenta e três mil, novecentos e oitenta e nove reais e vinte centavos), por ação, correspondente a R\$180.000 (cento e oitenta milhões de reais), destinados à reserva de capital da XS4 Capitalização.

Dessa forma, o capital social da companhia de R\$ 74.670 (setenta e quatro milhões, seiscentos e setenta mil e quatrocentos reais), passa a ser dividido em 13.334 (treze mil, trezentas e trinta e quatro) ações, sendo 8.334 (oito mil, trezentas e trinta e quatro) ações ordinárias e 5.000 (cinco mil) ações preferenciais, todas nominativas e sem valor nominal.

As novas ações emitidas pela XS4 Capitalização foram integralmente subscritas e integralizadas pela Icatu Seguridade S.A. (“Icatu Seguridade”), acarretando um ganho registrado na CAIXA Holding em ajuste de avaliação patrimonial (outros resultados abrangentes) no valor de R\$134.990 (cento e trinta e quatro milhões, novecentos e noventa mil, quatrocentos e dezoito reais e setenta e dois centavos – vide Nota 16(d)). A CAIXA Holding neste ato renunciou expressamente ao direito de preferência a que fazia jus na subscrição das ações emitidas, não havendo qualquer fluxo de caixa na companhia face a esta operação.

#### c) Too Seguros

##### c.1) Ganho relativo à alteração no percentual de participação - Grupo de Ações

Em 06 de setembro de 2021, a Assembleia Geral Extraordinária da Too Seguros, composta por acionistas representando mais de 99% (noventa e nove por cento) do capital social votante da Companhia, consignou que, em razão do Grupamento de Ações aprovado na AGE 31.12.2020, o capital social da Too Seguros passou a ser dividido em 169.602 (cento e sessenta e nove mil, seiscentas e duas) ações ordinárias e 51 (cinquenta e uma) ações preferenciais, em um total de 169.653 (cento e sessenta e nove mil, seiscentas e cinquenta e três) ações, todas nominativas e sem valor nominal (conforme a supressão do valor nominal aprovada naquela mesma Assembleia, de modo que as frações de ações resultantes do grupamento foram canceladas).

Além disso, foi aprovado o: (i) grupamento da totalidade das ações ordinárias representativas do capital social da Companhia, à razão de 2.000:1, de forma que cada 2.000 (duas mil) ações ordinárias passaram a corresponder a 1 (uma) ação ordinária, sendo mantido o valor do capital social e passando o número de ações em que se divide o capital social de 339.207.035 (trezentos e trinta e nove milhões, duzentos e sete mil e trinta e cinco) ações ordinárias para 169.602 (cento e sessenta e nove mil e seiscentos e duas) ações ordinárias, as quais foram distribuídas entre os acionistas na mesma proporção devida por cada um deles anteriormente ao Grupamento de Ações, operacionalizado e efetivado de modo a não alterar a participação proporcional dos acionistas no capital social da Too Seguros e sem afetar os direitos e vantagens, patrimoniais ou políticos; (ii) grupamento da totalidade das ações preferenciais representativas do capital social, à razão de 2.000:1, de forma que cada 2.000 (duas mil) ações preferenciais da Companhia passaram a corresponder a 1 (uma) ação preferencial, sendo mantido o valor do capital social e passando o número de ações em que se divide o capital social de 106.164 (cento e seis mil cento e sessenta e quatro) ações preferenciais para 51 (cinquenta e uma) ações preferenciais, as quais foram distribuídas entre os acionistas na mesma proporção devida por cada um deles anteriormente ao Grupamento de Ações, de modo que não fosse alterada a participação proporcional dos acionistas no capital social da Too Seguros, além de não serem afetados os direitos e vantagens, patrimoniais ou políticos, das ações preferenciais de emissão da Too Seguros.

Houve ainda a Conversão de Ações, ou seja, foi aprovada a conversão de 51 (cinquenta e uma) ações preferenciais de emissão da Too Seguros em 51 (cinquenta e uma) ações ordinárias, com os mesmos direitos das atuais ações ordinárias de emissão da Too Seguros, na proporção de 1 (uma) ação preferencial para 1 (uma) ação ordinária, sem alteração no capital social da Too Seguros.

Como consequência da Conversão de Ações, o capital social da Too Seguros passou a ser dividido em 169.653 (cento e sessenta e nove mil, seiscentas e cinquenta e três) ações ordinárias, todas nominativas, escriturais e sem valor nominal. A Conversão de Ações foi efetivada para todos os acionistas que fossem titulares de ações preferenciais de emissão da Too Seguros na data da Assembleia.

Dessa forma, em razão do grupamento de ações e do consequente cancelamento das frações de ações, foi reconhecido um ganho relativo à alteração no percentual de participação da Too Seguros, registrado na CAIXA Holding Securitária em ajuste de avaliação patrimonial (outros resultados abrangentes) no valor de R\$ 5,623 (cinco mil seiscentos e vinte e três reais – vide Nota 11(a)).

### Nota 3 – Apresentação das demonstrações contábeis

As demonstrações contábeis foram elaboradas em conformidade com as práticas contábeis comumente adotadas no Brasil incluindo os pronunciamentos emitidos pelo Comitê de Pronunciamentos Contábeis (CPC) e as normas internacionais de relatório financeiro (International Financial Reporting Standards - IFRS), emitidas pelo International Accounting Standards Board (IASB).

Os investimentos da CAIXA Holding Securitária são avaliados pelo método de equivalência patrimonial (“MEP”), a partir de suas respectivas datas de aquisição ou início das operações no âmbito do conglomerado CAIXA.

Estas demonstrações contábeis foram aprovadas e autorizadas para emissão pela Administração da CAIXA Holding Securitária em 16 de fevereiro de 2022.

#### Nota 4 – Principais práticas contábeis

As principais práticas contábeis aplicadas na preparação das demonstrações contábeis estão definidas abaixo. Essas políticas foram aplicadas de modo consistente nos períodos apresentados, salvo disposição em contrário.

##### a) Moeda funcional e de apresentação

Os itens incluídos nas demonstrações contábeis são mensurados usando a moeda do principal ambiente econômico no qual a empresa atua (a moeda funcional).

As demonstrações contábeis estão apresentadas em reais (R\$), sendo esta a moeda funcional e de apresentação da CAIXA Holding Securitária.

##### b) Reconhecimento de receitas e despesas

As receitas e despesas são reconhecidas pelo regime de competência e reportadas nas demonstrações contábeis dos exercícios a que se referem.

O resultado de investimentos em participações societárias é auferido com a aplicação do método de equivalência patrimonial (MEP), e reconhecido pelo valor da participação societária da CAIXA Holding Securitária nos resultados obtidos pelas sociedades investidas.

##### c) Caixa e equivalentes de caixa

Caixa e equivalentes de caixa abrangem as disponibilidades em moeda nacional e os investimentos imediatamente conversíveis em caixa e sujeitos a baixo risco de mudança no valor.

##### d) Investimentos em participações societárias

Os investimentos são contabilizados pelo método de equivalência patrimonial e são, inicialmente, reconhecidos pelo seu valor de custo. O investimento inclui o ágio, bem como ativos intangíveis identificados na aquisição, se houver, líquido de quaisquer perdas por impairment acumulada.

A participação da CAIXA Holding Securitária nos lucros ou prejuízos nos empreendimentos controlados em conjunto é reconhecida na demonstração do resultado e a participação nas mutações das reservas é reconhecida nas reservas da Companhia. Quando a participação da Companhia nas perdas de um empreendimento controlado em conjunto for igual ou superior ao valor contábil do investimento, incluindo quaisquer outros recebíveis, a Companhia não reconhece perdas adicionais, a menos que tenha incorrido em obrigações ou efetuado pagamentos em nome do empreendimento controlado em conjunto.

Os ganhos não realizados das operações entre a Companhia e seus empreendimentos controlados em conjunto são eliminados na proporção da participação. As perdas não realizadas também são eliminadas, a menos que a operação forneça evidências de uma perda (impairment) do ativo transferido.

##### e) Redução ao valor recuperável de ativos não financeiros

Os ativos que têm uma vida útil indefinida, como o ágio, não estão sujeitos à amortização e são testados anualmente para identificar eventual necessidade de redução ao valor recuperável (impairment). As revisões de impairment do ágio são realizadas anualmente ou com maior frequência se eventos ou alterações nas circunstâncias indicarem um possível impairment.

Os ativos que estão sujeitos à amortização são revisados para a verificação de impairment sempre que eventos ou mudanças nas circunstâncias indicarem que o valor contábil pode não ser recuperável. Uma perda por impairment é reconhecida quando o valor contábil do ativo excede seu valor recuperável, o qual representa o maior valor entre o valor justo de um ativo menos seus custos de alienação e o seu valor em uso.

Para fins de avaliação do impairment, os ativos são agrupados nos níveis mais baixos para os quais existem fluxos de caixa identificáveis separadamente (Unidades Geradoras de Caixa (UGCs)). Para fins desse teste, o ágio é alocado para as Unidades Geradoras de Caixa ou para os grupos de Unidades Geradoras de Caixa que devem se beneficiar da combinação de negócios da qual o ágio se originou, e são identificadas de acordo com o segmento operacional.

Os ativos não financeiros, exceto o ágio, que tenham sido ajustados por impairment, são revisados subsequentemente para a análise de uma possível reversão do impairment na data do balanço. Impairment de ágio reconhecido no resultado do exercício não é revertido.

##### f) Dividendos distribuídos e juros sobre capital próprio

Os dividendos distribuídos são calculados sobre o lucro líquido ajustado do exercício.

A Companhia poderá a qualquer tempo levantar novas demonstrações financeiras em observância a qualquer determinação legal ou em razão de interesses societários, inclusive para deliberação de dividendos intermediários.

As companhias brasileiras podem atribuir uma despesa nominal de juros, dedutível para fins fiscais, sobre o seu capital próprio. Este valor de juros sobre o capital próprio é considerado como um dividendo.

Os dividendos distribuídos e os juros sobre capital próprio são reconhecidos como um passivo no final do exercício, sendo a valor acima do mínimo obrigatório provisionado na data de aprovação e deduzidos do patrimônio líquido.

O valor de dividendos distribuídos acima do mínimo obrigatório deve ser provisionado na data de aprovação e deduzidos do patrimônio líquido.

##### g) Apresentação de informações por segmento

As informações por segmentos operacionais são apresentadas de acordo com o objeto social e com a prática adotada pela sua única acionista – CAIXA Seguridade. Dessa forma, o único segmento identificado pela administração é o de investimento em participações societárias em outras sociedades.

### Nota 5 – Pronunciamentos e leis recentemente emitidas

As seguintes novas normas foram emitidas pelo IASB e adotadas no Brasil pelo Comitê de Pronunciamentos Contábeis (CPC) entraram em vigor recentemente.

- IFRIC 23 (ICPC 22) – “Incerteza sobre Tratamento de Tributos sobre o Lucro” – A interpretação esclarece como aplicar os requisitos de reconhecimento e mensuração no CPC 32 – Tributos sobre o Lucro quando há incerteza sobre os tratamentos de tributos sobre o lucro. A interpretação entrou em vigor em 1º de janeiro de 2019 e não produz efeitos nas demonstrações contábeis da Companhia.
- IFRS 17 – Contratos de Seguros – Em maio 2017, o IASB emitiu nova norma voltada para o mercado de seguros com o objetivo de padronizar mundialmente a contabilização dos contratos de seguros. Considerando, principalmente, sua dificuldade de adoção, o IASB reemitiu essa norma em definitivo em junho de 2020, sendo que a IFRS 17 substitui a IFRS 4, que foi trazida como um padrão intermediário em 2004. A IFRS 4 forneceu a dispensa das empresas para continuar contabilizando contratos de seguro usando padrões contábeis nacionais, resultando em abordagens diferentes. A nova norma exige que todos os contratos de seguro sejam contabilizados de forma consistente, beneficiando tanto os investidores como as companhias de seguros. A IFRS passa a vigorar em 1º de janeiro de 2023, com aplicação antecipada permitida. Os possíveis impactos decorrentes de sua adoção nas empresas do Conglomerado serão avaliados e concluídos até a data de entrada em vigor da norma.
- IFRS 9 (CPC 48) – “Instrumentos financeiros” - A CAIXA Holding Securitária possui participação direta em empresa seguradora, para a qual não se aplica não se aplica o IFRS 9. Quando há divergência na prática contábil nos investimentos em participações societárias, faz-se necessário ajustar as práticas contábeis com o objetivo de uniformizá-las. No entanto, o International Accounting Standards Board (IASB) decidiu estender a isenção de aplicação da presente norma para as seguradoras que possuem a preponderância de passivos de seguros para 1º de janeiro de 2023, de forma a permitir implementação concomitante com a IFRS 17.

### Nota 6 – Principais julgamentos e estimativas contábeis

As estimativas e os julgamentos contábeis são continuamente avaliados e baseiam-se na experiência histórica e em outros fatores, incluindo expectativas de eventos futuros, consideradas razoáveis para as circunstâncias.

Com base em premissas, a Companhia faz estimativa com relação ao futuro. Por definição, a estimativa contábil resultante raramente será igual aos respectivos resultados reais. A estimativa e premissa que apresentam um risco significativo, com probabilidade de causar um ajuste relevante nos valores contábeis de ativos e passivos para o próximo exercício social, estão contempladas a seguir:

#### a) Definição da natureza do relacionamento com as investidas

- Too Seguros: Conforme consta no Acordo de Acionistas e Outras Avenças, celebrado em 21 de agosto de 2014 entre BTG Pactual holding de Seguros Ltda. e Caixa Participações S.A. (“CAIXAPAR”), outorgado à CAIXA Holding Securitária por ocasião da incorporação desse investimento, essas entidades declaram, para todos os efeitos legais, que são integrantes do grupo de controle da Too Seguros. Dessa forma, fica caracterizado o controle conjunto da Too Seguros.
- PAN Corretora: Conforme consta no Acordo de Sócios e Outras Avenças, celebrado em 21 de agosto de 2014 entre Banco BTG Pactual S.A. e Caixa Participações S.A. (“CAIXAPAR”), essas entidades declaram, outorgado à CAIXA Holding Securitária por ocasião da incorporação desse investimento, para todos os efeitos legais, que são integrantes do grupo de controle da PAN Corretora. Dessa forma, fica caracterizado o controle conjunto da PAN Corretora.
- XS3 Seguros: Conforme consta no Acordo de Acionistas, celebrado em 04 de janeiro de 2021, considerando a composição do Conselho de Administração, incluindo a perspectiva de alternância de sua presidência e de sua vice-presidência entre os acionistas da companhia, bem como considerando a composição de sua Diretoria Executiva e as respectivas competências deliberativas em termos de colegiados, fica caracterizado o controle conjunto desta companhia com a parceira Tokio Marine.
- XS4 Capitalização: Conforme consta no Acordo de Acionistas, celebrado em 30 de março de 2021, considerando a composição do Conselho de Administração, incluindo a perspectiva de alternância de sua presidência e de sua vice-presidência entre os acionistas da companhia, bem como considerando a composição de sua Diretoria Executiva e as respectivas competências deliberativas em termos de colegiados, fica caracterizado o controle conjunto desta companhia com a parceira Icatu.

O quadro abaixo apresenta o resumo da natureza do relacionamento com as investidas:

Empresas	% de participação no capital votante		Natureza do Relacionamento	Método de Avaliação
	31/12/2021			
Too Seguros	49,00		Controle conjunto	MEP
PAN Corretora	49,00		Controle conjunto	MEP
XS3 Seguros	75,00		Controle conjunto	MEP
XS4 Capitalização	75,00		Controle conjunto	MEP

#### b) Redução ao valor recuperável de ativos não financeiros

Anualmente, é avaliado com base em fontes internas e externas de informação, se há alguma indicação de que um ativo não financeiro possa estar com problemas de recuperabilidade. Se houver essa indicação, são utilizadas estimativas para definição do valor recuperável (impairment) do ativo.



# Caixa Holding Securitária S.A.

MINISTÉRIO DA  
ECONOMIA



CNPJ 22.556.669/0001-05 Setor de Autarquias Sul – SAUS, Q. 3, Bloco E, Edifício CEF Matriz 3, 3º andar Brasília - DF

Anualmente, é avaliado se há qualquer indicação de que uma perda por redução ao valor recuperável (impairment) reconhecida em períodos anteriores para um ativo, exceto o ágio por expectativa de rentabilidade futura, pode não mais existir ou pode ter diminuído. Se houver essa indicação, o valor recuperável desse ativo é estimado.

Independentemente de haver qualquer indicação de perda no valor recuperável, é efetuado anualmente o teste de imparidade de um ativo intangível de vida útil indefinida, incluindo o ágio adquirido em uma combinação de negócios ou de um ativo intangível ainda não disponível para o uso.

A determinação do valor recuperável na avaliação de imparidade de ativos não financeiros requer estimativas baseadas em preços cotados no mercado, cálculos de valor presente ou outras técnicas de precificação, ou uma combinação de várias técnicas, exigindo que a Administração faça julgamentos subjetivos e adote as premissas.

## Nota 7 – Gerenciamento de riscos

A CAIXA Holding Securitária entende que o gerenciamento de riscos é fundamental para o alcance dos objetivos estratégicos e financeiros.

Conforme previsto no Estatuto da CAIXA Holding Securitária, as atividades serão executadas pela CAIXA Seguridade e/ou pela Caixa Econômica Federal, por meio de termos, convênios ou acordos operacionais de compartilhamento de estrutura e de execução de atividades operacionais, inclusive comitês, políticas, mecanismos de divulgação e atividades de integridade, riscos, controles internos, auditoria, controladoria, assessoria jurídica e ouvidoria.

A gestão de riscos é supervisionada pela Diretoria Governança e Risco da CAIXA Seguridade, segundo o Acordo de Compartilhamento de Estrutura e Execução das Atividades Operacionais celebrado entre a CAIXA Seguridade e a CAIXA Holding Securitária.

A estratégia de gestão de riscos foi desenvolvida com o objetivo de proporcionar uma visão integrada dos riscos aos quais a Companhia está exposta, adotando estrutura e instrumentos para identificação, avaliação, mitigação, monitoramento e reporte dos riscos.

A CAIXA Seguridade possui Política de Gerenciamento de Riscos e Declaração de Apetite a Riscos (RAS) aprovadas e revisadas anualmente pelo Conselho de Administração, aplicável à CAIXA Holding Securitária, com objetivo de manter a exposição aos riscos em níveis considerados aceitáveis por sua administração e assegurar o modelo de negócios, performance futura, solvência, liquidez e sustentabilidade da Companhia.

Os riscos aos quais a Companhia está sujeita estão classificados em quatro grupos:

- Riscos Estratégicos: composto pelos riscos de contágio, de estratégia, socioambiental e de reputação ou de imagem;
- Riscos Financeiros: composto pelos riscos de capital, de crédito, de liquidez e de mercado;
- Riscos Operacionais: composto pelo próprio risco operacional e pelo risco cibernético;
- Riscos de Compliance: composto pelo próprio risco de compliance, pelo risco de integridade e pelo risco legal ou jurídico.

As diretrizes, melhores práticas e mitigadores adotados na gestão de riscos pela CAIXA Seguridade e CAIXA Holding Securitária estão dispostos na Política de Gerenciamento de Riscos e no Programa de Compliance e Integridade que se encontram disponíveis no sítio eletrônico da CAIXA Seguridade.

### a) Risco de Mercado

O risco de mercado é resultante de movimentos nos níveis ou nas volatilidades de preços de mercado e a exposição a este risco advém da carteira de ativos financeiros mantida pela Companhia<sup>1</sup>.

A gestão do risco de mercado na primeira linha ocorre por meio da execução da Política de Investimentos Financeiros aprovada pelo Conselho de Administração, que define os ativos e os limites de composição da carteira de investimentos, e por meio do acompanhamento sistemático do Valor em Risco da carteira (VaR - Value at Risk).

O modelo de VaR adotado considera a abordagem paramétrica delta-normal, baseada em modelo analítico de matriz de covariância, com período de manutenção de 21 dias úteis e nível de confiança de 95%.

Risco de Mercado	31/12/2021	%	31/12/2020	%
Cotas de fundos de investimento - curto prazo (Nota 9)	58.698	100,00%	81.252	100,00%
<b>Total das Aplicações financeiras</b>	<b>58.698</b>	<b>100,00%</b>	<b>81.252</b>	<b>100,00%</b>
Valor da exposição ao risco de mercado	58.698	100,00%	81.252	100,00%
<b>Valor em Risco (VaR)</b>	<b>569,2</b>	<b>0,97%</b>	<b>92,4</b>	<b>0,11%</b>

### b) Análise de Sensibilidade

Em 31 de dezembro de 2021, a carteira de investimentos financeiros da CAIXA Holding Securitária era composta por cotas de Fundo de Investimento de Curto Prazo. Mesmo com o aumento da exposição ao risco de mercado, classificada exclusivamente no fator de risco de taxa de juros, o Valor em Risco da carteira permaneceu baixo, resultado explicado pelo curto prazo das operações alocadas na carteira do fundo. Por gerarem baixo risco de mercado, a exposição associada aos ativos financeiros aplicados não ameaça o modelo de negócio, performance futura, solvência, liquidez ou sustentabilidade da Companhia.

### c) Ações de Gerenciamento de Risco decorrentes da Crise da COVID-19

A Companhia possui plano de continuidade de negócios e gestão de crises implementado, além de atividades críticas mapeadas, testadas e com planos de contingência validados pela 2ª linha, sendo tais ações mantidas durante a pandemia do coronavírus.

Todas as atividades críticas foram testadas em ambiente remoto em 2020 e realizado o acompanhamento e execução de cada atividade. Dessa forma, não foram identificadas intercorrências que impediram ou comprometeram a operação da Companhia e a execução das atividades críticas no período de crise.

A área de riscos, compliance e controles internos da CAIXA Seguridade também realizou o monitoramento das suas participadas de forma a avaliar a continuidade dos seus negócios, as estratégias de trabalho remotas adotadas, bem como aspectos de capital.

As ações adotadas e o monitoramento de 2ª linha foram extensivos por todo período de crise, sendo reportados tempestivamente às instâncias estatutárias da Companhia.

### d) Riscos relacionados às participadas

Nos tópicos seguintes, apresentamos informações relativas ao gerenciamento de riscos da Too Seguros S.A. ("Too Seguros"), XS3 Seguros S.A. ("XS3 Seguros") e XS4 Capitalização S.A. (XS4 Capitalização) participadas da CAIXA Holding Securitária que possuem estrutura própria de Gerenciamento de Riscos.

Destacamos abaixo a política de gerenciamento e os principais riscos aos quais as empresas participadas estão expostas, haja vista a relação que possuem com o resultado da CAIXA Holding Securitária via equivalência patrimonial. As informações fornecidas abaixo estão dispostas nas Demonstrações Financeiras da companhia que compõe o grupo CAIXA Seguridade.

#### d.1) Too Seguros – Estrutura de Gestão de Riscos

A área de Governança, Riscos e Compliance (GRC) é a responsável por identificar, monitorar, avaliar e acompanhar o gerenciamento dos riscos inerentes às atividades operacionais da Too Seguros por meio do desenvolvimento e manutenção de uma estrutura de controles internos efetiva que mitigue os riscos identificados e dê o suporte necessário às demais áreas operacionais visando o uso eficiente dos recursos próprios e de terceiros com vistas a maximizar o benefício dos acionistas, administradores, segurados, fornecedores e colaboradores da Too Seguros.

A Too Seguros em virtude de suas atividades operacionais tem exposição às seguintes categorias de risco:

- Risco de Seguros;
- Risco Operacional;
- Risco de Subscrição;
- Risco Financeiro; e
- Risco de Capital.

Por fim, a Too Seguros estabelece diretrizes para a identificação, monitoramento, avaliação e gerenciamento de cada uma dessas categorias de risco, conforme apresentado a seguir:

#### i) Risco de Seguros

O principal risco relacionado aos seguros é de que a frequência ou severidade dos sinistros ocorridos seja maior do que o estimado. O risco de seguro inclui a possibilidade razoável de perda significativa devido à incerteza na frequência da ocorrência e severidade dos sinistros.

O gerenciamento do risco de seguros consiste na aplicação da teoria da probabilidade e de critérios atuariais na precificação, que considera o valor do prêmio de seguro, bem como o adequado provisionamento das reservas técnicas.

No momento da contratação de um contrato de seguro, o segurado transfere para a Too Seguros (subscriber) o risco da ocorrência do sinistro sobre o bem segurado e essa assume a responsabilidade por indenizar o segurado no caso da ocorrência de sinistro durante o período de vigência da apólice em virtude do recebimento do montante de prêmio pago pelo segurado.

#### ii) Risco Operacional

O risco operacional está relacionado à possibilidade de perdas ocorridas por falha, deficiência ou inadequação de processos internos, sistemas operacionais, falha de pessoas ou evento externo.

O gerenciamento do risco operacional é realizado periodicamente em conjunto com as áreas da Too Seguros por meio da matriz de risco, revisada anualmente, visando a construção de uma estrutura de governança e controles internos efetiva e por meio do banco de dados de perdas operacionais onde é realizado o mapeamento das principais perdas operacionais em que a Too Seguros está exposta. Os controles para mitigação dos riscos operacionais são testados e revisados periodicamente e, sempre que necessário, são solicitadas melhorias nos controles.

Além disso, anualmente ou sempre que há necessidade é realizada a atualização do sistema normativo que estabelece diretrizes com as melhores práticas de governança a serem seguidas, bem como do Plano de Continuidade de Negócios (PCN).

#### iii) Risco de Subscrição

O risco de subscrição é oriundo de uma situação econômica adversa, que contraria tanto as expectativas da Too Seguros quanto às incertezas existentes na definição de premissas atuariais que são base para a precificação, contemplando o valor de prêmio e a adequada constituição das provisões técnicas, ou seja, é o risco de que a frequência ou severidade dos sinistros que venham a ocorrer sejam maiores do que os que foram inicialmente estimados pela Too Seguros.

Os principais objetivos da análise de subscrição são: fornecer subsídios para a adequada aceitação de riscos pela Too Seguros com base em seu apetite de risco, contemplando precificação, limites de retenção e aceitação por carteira/ramo; verificar a necessidade de pulverização do risco a ser aceito por meio da contratação de resseguro/co-seguro para determinada carteira/ramo de forma a reduzir o impacto de riscos isolados; e garantir o alcance de resultado operacional.

As principais exposições relacionadas ao risco de subscrição são: precificação ou subscrição (aceitação de risco) inadequada; pulverização ou transferência de risco por meio de resseguro/co-seguro inadequada; flutuações na frequência e severidade dos eventos ocorridos ou no pagamento de indenização em relação ao que foi estimado inicialmente; e insuficiência ou supervalorização na constituição de Provisões Técnicas.

O gerenciamento do risco de subscrição é realizado por meio das seguintes etapas do processo de aceitação de riscos da Too Seguros: desenvolvimento do produto com apoio de metodologia atuarial adequada e em linha com as demandas regulatórias vigentes e que deve contemplar: avaliação, mensuração e precificação adequada do risco sob análise para aceitação, incluindo a Nota Técnica Atuarial, Condições Gerais do produto e Limite de Retenção por carteira/ramo; meios de comercialização do produto; análise de aceitação em linha com o apetite de risco da Too Seguros; e avaliação da sinistralidade esperada para a carteira/ramo.

No que tange a cessão de risco para resseguradores, a Too Seguros tem sua política de resseguro revisada periodicamente pela Diretoria Operacional, contemplando todos os ramos que demandam pulverização/transfêrencia de parte do risco e também considerando a avaliação periódica dos resseguradores com os quais a Too Seguros mantém contrato de resseguro conforme os critérios estabelecidos pela SUSEP. Vale destacar que os limites de retenção estabelecidos por ramo por meio da legislação vigente também são observados pela Too Seguros.

A Too Seguros realiza operações de resseguro com os seguintes objetivos: pulverizar e transferir parte do risco com vistas a manter/aumentar a capacidade para assumir riscos; garantir resultado operacional; e reduzir o impacto de possíveis desvios na sinistralidade apresentada pela carteira/ramo.

No quadro a seguir são apresentados os principais resseguradores com os quais a Too Seguros mantém contrato em 31 de dezembro de 2021 e com base nas agências de rating (Fitch Ratings ou equivalente).

Ressegurador	Classificação	Rating
Austral Resseguradora S.A.	Local	Bbb+
BTG Pactual Resseguradora S.A.	Local	Bbb
IRB Brasil Resseguros S.A.	Local	Bbb

#### iv) Risco Financeiro

Os riscos relacionados a carteira de investimentos são acompanhados mensalmente pela Diretoria Financeira da Too Seguros com base nas diretrizes estabelecidas na Política de Investimento a qual é revisada periodicamente. O risco financeiro é dividido em riscos de crédito, liquidez e mercado.

#### v) Risco de Crédito

O risco de crédito está relacionado à possibilidade de perdas financeiras decorrentes do não cumprimento, pelo tomador ou contraparte, de suas obrigações financeiras junto à Too Seguros ou da deterioração na classificação de risco de um tomador ou contraparte pelas agências de rating, o que pode impactar o cumprimento de suas obrigações.

A Too Seguros adota um perfil conservador em seus investimentos, tendo sua carteira composta em sua maior parte por títulos públicos. Em razão disso, a classificação do risco de crédito da carteira de investimento é avaliada pela Too Seguros como baixo. A Política de Investimento foi elaborada em linha com os limites de alocação por emissor e modalidade de investimento estabelecidos na Resolução CMN nº 4.484/2016.

A Too Seguros opera principalmente nos ramos de massificados, que tem por característica um estipulante (pessoa jurídica) como responsável pelo repasse dos prêmios de seguros. A avaliação da qualidade de crédito dos emissores e das contrapartes é baseada, substancialmente, em níveis de crédito reconhecidos e outras informações públicas disponíveis.

O gerenciamento do risco de crédito adotado pela Too Seguros é um processo contínuo e considera o monitoramento periódico dos tomadores e contrapartes com os quais a Too Seguros mantém compromissos junto às agências de rating (Fitch Ratings ou equivalente).

<sup>1</sup> A carteira de investimentos financeiros avaliada não considera os ativos mantidos pelas empresas participadas.

### vi) Risco de Liquidez

O risco de liquidez está relacionado à possibilidade de a Too Seguros não ser capaz de honrar suas obrigações esperadas, correntes e futuras, inclusive as decorrentes de vinculação de garantias, sem afetar suas operações diárias e sem incorrer em perdas significativas e, ainda, a possibilidade de não conseguir negociar a preço de mercado uma posição, devido ao seu tamanho elevado em relação ao volume normalmente transacionado ou em razão de alguma descontinuidade nos mercados.

Periodicamente a Too Seguros avalia seus ativos (carteira de investimento, créditos das operações com seguro e resseguro, ativos de resseguro, caixa e equivalentes de caixa) e passivos (provisões técnicas, saldo de contas a pagar, débitos das operações com seguros e resseguros e depósito de terceiros), por meio do fluxo de caixa contratual não descontado.

A gestão de risco de liquidez é efetuada pela Too Seguros através do monitoramento do cumprimento da legislação emitida pela SUSEP e CMN, principalmente no que diz respeito a cobertura das provisões técnicas por ativos garantidores, suficiência de capital e solvência.

### vii) Risco de Mercado

O risco de mercado está associado a perdas potenciais em decorrência de exposições relacionadas aos fatores de risco decorrentes da composição da carteira de investimentos, tais como: taxa de juros, índice de preços e oscilação no preço de ações e debêntures.

O gerenciamento do risco de mercado é realizado com o objetivo de monitorar as exposições às quais a Too Seguros está sujeita, sendo os principais fatores de risco:

- Taxas de Juros: riscos de taxa de juros diferentes na precificação de ativos e passivos, bem como de oscilações inesperadas na inclinação, curvatura e/ou convexidade das estruturas a termo vigentes no mercado e de alterações nas correlações entre diferentes taxas de juros;
- Índice de Preços: risco de oscilação nos índices de preço como, por exemplo, o Índice Geral de Preços do Mercado (IGP-M) e o Índice Nacional de Preços ao Consumidor Amplo (IPCA); e
- Preço de Ações: risco de perda em virtude da oscilação no preço das ações em que a Too Seguros tenha exposição.

### viii) Risco de Capital

A Too Seguros mantém capital em nível suficiente e adequado visando atender as determinações do Conselho Nacional de Seguros Privados (CNSP) e Superintendência de Seguros Privados (SUSEP), além de maximizar o retorno sobre o capital de seus acionistas.

### ix) Too Seguros - Análise de Sensibilidade

O Teste de Sensibilidade visa demonstrar os efeitos quantitativos sobre o montante estimado de sinistros declarados no Passivo da Too Seguros, bem como no Patrimônio Líquido Ajustado (PLA) e no Resultado, quando alterada alguma das variáveis aplicadas à metodologia de cálculo da provisão constituída numa determinada data base.

Neste contexto, o Teste de Sensibilidade realizado para a Too Seguros na data base de 31/12/2021, foi aplicado sobre a Provisão de Sinistros Ocorridos e Não Avisados (IBNR), a Provisão de Despesas Relacionadas (PDR) e a Provisão de Sinistros a Liquidar (PSL), declaradas para todos os ramos operacionalizados pela Too Seguros, sendo que os resultados poderão ser vistos a seguir:

Premissas Atuariais	31/12/2021			31/12/2020		
	Bruto (9)	Resseguro (10)	PLA (11)	Bruto (9)	Resseguro (10)	Resultado (11)
Aumento de 5,0% na Sinistralidade, aplicada à Provisão de IBNR (1)	21.659	(347)	12.104	12.104	15.851	(706)
Redução de 5,0% na Sinistralidade, aplicada à Provisão de IBNR (2)	(21.659)	347	(12.104)	(12.104)	(15.851)	706
Aumento de 5,0% na Sinistralidade, aplicada à PDR (referente ao IBNR) (3)	295	(102)	219	219	318	(12)
Redução de 5,0% na Sinistralidade, aplicada à PDR (referente ao IBNR) (4)	(295)	102	(219)	(219)	(318)	12
Aumento de 0,5% no Índice de Inflação, aplicado sobre a PSL (5)	739	377	199	199	435	149
Redução de 0,5% no Índice de Inflação, aplicado sobre a PSL (6)	(739)	(377)	(199)	(199)	(435)	(149)
Aumento de 0,5% no Índice de Inflação, aplicado sobre a PDR (referente à PSL) (7)	66	16	28	28	36	15
Redução de 0,5% no Índice de Inflação, aplicado sobre a PDR (referente à PSL) (8)	(66)	(16)	(28)	(28)	(36)	(15)

(\*) Os valores acima informados estão demonstrados de forma bruta de resseguro, de forma que a provisão líquida consiste no valor bruto menos o resseguro.

#### Observações:

- Aumentando em 5,0 (cinco) pontos percentuais a taxa de sinistralidade verificada da Provisão de IBNR e mantendo as demais variáveis aplicadas às respectivas datas base analisadas.
- Reduzindo em 5,0 (cinco) pontos percentuais a taxa de sinistralidade verificada da Provisão de IBNR e mantendo as demais variáveis aplicadas às respectivas datas base analisadas.
- Aumentando em 5,0 (cinco) pontos percentuais a taxa de sinistralidade da PDR (referente ao IBNR) e mantendo as demais variáveis aplicadas às respectivas datas base analisadas.
- Reduzindo em 5,0 (cinco) pontos percentuais a taxa de sinistralidade da PDR (referente ao IBNR) e mantendo as demais variáveis aplicadas às respectivas datas base analisadas.
- Aumento de 0,5 (meio) ponto percentual no índice de atualização aplicado sobre os sinistros pendentes de pagamento, constantes da Provisão de Sinistros a Liquidar (PSL) declarada nas respectivas datas base analisadas, e mantendo as demais variáveis.
- Redução de 0,5 (meio) ponto percentual no índice de atualização aplicado sobre os sinistros pendentes de pagamento, constantes da Provisão de Sinistros a Liquidar (PSL) declarada nas respectivas datas base analisadas, e mantendo as demais variáveis.
- Aumento de 0,5 (meio) ponto percentual no índice de atualização aplicado sobre os sinistros pendentes de pagamento, constantes da PDR (referente a PSL) declarada nas respectivas datas base analisadas, e mantendo as demais variáveis.
- Redução de 0,5 (meio) ponto percentual no índice de atualização aplicado sobre os sinistros pendentes de pagamento, constantes da PDR (referente a PSL) declarada nas respectivas datas base analisadas, e mantendo as demais variáveis.
- Valores que deverão ser adicionados ou reduzidos ao passivo da Too Seguros, para apurar o impacto causado no Patrimônio Líquido e no Resultado.
- Valores que deverão ser adicionados ou reduzidos ao ativo da Too Seguros, para apurar o impacto causado no Patrimônio Líquido e no Resultado.
- Valores obtidos após a dedução do Imposto de Renda e Contribuição Social.

#### x) Too Seguros - Teste de adequação de passivos (TAP)

Conforme disposto na Circular SUSEP Nº 648/2021, que instituiu o Teste de Adequação de Passivos para fins de elaboração das demonstrações financeiras e definiu regras e procedimentos para a sua realização, a Too Seguros deve avaliar se o seu passivo está adequado, utilizando estimativas correntes de fluxos de caixa futuros de seus contratos de seguro. Se a diferença entre o valor das estimativas correntes dos fluxos de caixa e a soma do saldo contábil das provisões técnicas na data base, deduzida dos custos de aquisição diferidos e dos ativos intangíveis diretamente relacionados às provisões técnicas resultar em valor positivo, caberá à sociedade supervisionada reconhecer este valor na Provisão Complementar de Cobertura (PCC), quando a insuficiência for proveniente das provisões de PPNG, PMBaC e PMBC, as quais possuem regras de cálculos rígidas, que não podem ser alteradas em decorrência de insuficiências. Os ajustes decorrentes de insuficiências nas demais provisões técnicas apuradas no TAP devem ser efetuados nas próprias provisões. Nesse caso, a Too Seguros deverá recalculer o resultado do TAP com base nas provisões ajustadas, e registrar na PCC apenas a insuficiência remanescente.

O TAP foi elaborado bruto de resseguro e para a sua realização a Too Seguros considerou a segmentação estabelecida pela Circular SUSEP Nº 648/2021, ou seja, entre Eventos a Ocorrer e Eventos Ocorridos; posteriormente, entre seguros de Danos e seguros de Pessoas e, por fim, entre Prêmios Registrados e Prêmios Futuros, excluindo-se as operações com seguro DPVAT. Para a elaboração dos fluxos de caixa considerou-se as estimativas de prêmios, sinistros, despesas e impostos, mensurados na data base de dezembro de 2021, descontados pela relevante estrutura a termo da taxa de juros livre de risco (ETTJ), com base na metodologia proposta pela SUSEP, usando o modelo de Svensson para interpolação e extrapolação das curvas de juros e o uso de algoritmos genéricos em complemento aos algoritmos tradicionais de otimização não-linear, para a estimação dos parâmetros do modelo.

Com base no Estudo Atuarial do Teste de Adequação de Passivos da Too Seguros de data base 31/12/2021, concluiu-se que o seu passivo por contrato de seguro está adequado para os Grupos de Eventos a Ocorrer e de Eventos Ocorridos, não sendo necessário o ajuste das provisões constituídas, deduzidas dos custos de aquisição diferidos e dos ativos intangíveis diretamente relacionados às provisões técnicas, visto que estas se mostraram superiores aos valores estimados dos fluxos de caixa, os quais foram elaborados em conformidade com os parâmetros mínimos estabelecidos pela Circular SUSEP Nº 648/2021.

Por fim, esclarecemos que não houve alterações nos critérios de apuração das premissas atuariais do TAP de data base 31 de dezembro de 2021, quando comparado com o TAP da data base 31 de dezembro de 2020.

#### d.2) XS3 Seguros – Gerenciamento de riscos

A XS3 Seguros possui atividades coordenadas para identificar, avaliar, mensurar, tratar e monitorar os riscos, tendo por base a adequada compreensão dos tipos de risco, de suas características e interdependências, das fontes de riscos e de seu potencial impacto sobre o negócio. Sua estrutura organizacional, ainda em fase de implementação, contempla diversos Comitês e áreas focadas em auxiliar as suas primeiras linhas de defesa, assegurando o alcance dos objetivos estratégicos, operacionais e de conformidade legal, além da confiabilidade das informações financeiras.

A estratégia de gestão de riscos da XS3 Seguros está integrada com a sua estratégia geral, no sentido da identificação de riscos com impacto significativo nos seus objetivos, e de suas consequentes respostas. A XS3 Seguros está exposta a uma série de riscos relacionados à sua atividade, incluindo os riscos de subscrição, mercado, crédito, operacional, liquidez e emergentes. A XS3 Seguros atua fortemente para o adequado gerenciamento destes riscos por meio de metodologias, processos, políticas e controles.

#### i) Risco operacional

O risco operacional é definido como a possibilidade de perdas resultantes de falha, deficiência ou inadequação de processos internos, pessoas e sistemas, ou de eventos externos que impactem na realização dos objetivos estratégicos, táticos ou operacionais. Inclui o risco legal, associado à inadequação ou deficiência em contratos firmados pela instituição, bem como a sanções em razão de descumprimento de dispositivos legais e a indenizações por danos a terceiros decorrentes das atividades desenvolvidas pela instituição.

A XS3 Seguros classifica internamente seus eventos de risco em: fraude interna; fraude externa; demandas trabalhistas e segurança deficiente do local de trabalho; práticas inadequadas relativas a clientes, produtos e serviços; danos a ativos físicos próprios ou em uso; interrupção das atividades, falhas em sistemas, processos ou infraestrutura de tecnologia da informação (TI); e falhas na execução, cumprimento de prazos e gerenciamento das atividades.

Ações relacionadas à prevenção a fraudes são conduzidas pela área de inspeção. Independentemente da origem, os casos específicos podem ser deliberados nos comitês de riscos e comitês de integridade e ética.

A XS3 Seguros possui governança estruturada através de fóruns e órgãos colegiados, que reportam ao Conselho de Administração, com papéis e responsabilidades bem definidos de forma a segregar as atividades de negócio, gestão e controle, assegurando a independência entre as áreas e, consequentemente, decisões equilibradas em relação aos riscos. Isto se reflete na gestão dos riscos executada de forma descentralizada, que é responsabilidade das áreas de negócio, e pelo controle centralizado, executado pela área de controles internos e compliance, através de metodologias, treinamento, certificação e monitoramento do ambiente de controles de maneira independente.

#### ii) Risco de Mercado

O risco de mercado ocorre da possibilidade de perdas que podem ser ocasionadas por oscilações nos preços dos ativos, taxas de juros, moedas e índices. A carteira de investimentos da XS3 Seguros em 31 de dezembro de 2021 (data base do cálculo do capital de risco de mercado) estava alocada majoritariamente em títulos públicos federais, apresentando baixa exposição ao risco de mercado.

A gestão dos investimentos da XS3 Seguros é realizada em consonância com a legislação vigente (Resolução Nº 4.444 de 2015 do Conselho Monetário Nacional), e dada a fase inicial de suas operações, o perfil da carteira é de baixa exposição ao risco.

#### iii) Risco de Liquidez

A XS3 Seguros identifica o risco de liquidez como o risco de escassez de recursos líquidos, disponíveis para honrar suas obrigações correntes num determinado momento. O gerenciamento do risco de liquidez para as operações de seguros é feito de forma contínua, a partir do monitoramento do fluxo de pagamentos relativo aos seus passivos, vis a vis o fluxo de recebimentos gerado pelas suas operações e pela carteira de ativos financeiros. Os ativos financeiros são gerenciados com o objetivo de otimizar a relação entre o risco e o retorno dos investimentos, levando em conta, de forma parcimoniosa, as características dos seus passivos.

O controle integrado de risco leva em conta os limites de concentração por emissor e risco de crédito, as sensibilidades e limites de risco de mercado e o controle da carteira de ativos. Dessa forma, os investimentos são concentrados em fundos de investimentos cujas carteiras são compostas por títulos públicos em mercados ativos e líquidos, mantendo montante considerável investido em ativos de curto prazo, com liquidez imediata, para fazer frente às necessidades regulares e contingenciais de liquidez.

Além disso, a XS3 Seguros efetua um constante monitoramento das condições de solvência e liquidez de suas operações de seguros.

#### iv) Risco de Crédito

A XS3 Seguros entende o risco de crédito como o risco de perdas decorrentes do não cumprimento pelo tomador, emissor ou contraparte de suas respectivas obrigações financeiras nos termos pactuados.



# Caixa Holding Securitária S.A.

CNPJ 22.556.669/0001-05 Setor de Autarquias Sul – SAUS, Q. 3, Bloco E, Edifício CEF Matriz 3, 3º andar Brasília - DF

MINISTÉRIO DA  
ECONOMIA



Assim, para um contrato de seguro, o risco de crédito inclui o risco de que a XS3 Seguros venha a incorrer em perda financeira devido ao não cumprimento das obrigações decorrentes de um contrato, decorrente da insolvência ou falta de liquidez das resseguradoras, segurados e emissores de ativos financeiros.

- a) Resseguradores: As operações de resseguro são controladas por meio de política interna. Adicionalmente, observamos as determinações da SUSEP quanto aos resseguradores que operamos, notadamente, o item "classificação de solvência, emitida por agência classificadora de risco". As operações de prêmios emitidos de resseguros estão representadas basicamente por Hannover Re (admitida) e IRB – Instituto de Resseguros do Brasil (local). A XS3 Seguros não possui valores a receber de resseguradores em 31 de dezembro de 2021.
- b) Prêmios a receber: Para o risco de crédito decorrente dos prêmios vencidos, a XS3 Seguros considera irrelevante, uma vez que os casos com pagamento de cobertura inadimplentes, segundo a regulamentação brasileira, podem ser cancelados.
- c) Aplicações: No momento a XS3 Seguros não possui exposição ao risco de crédito decorrente de títulos privados utilizados como ativos garantidores para as provisões técnicas. Caso haja mudanças na política de investimentos, tais exposições serão monitoradas recorrentemente, por área independente à área de investimentos.

#### v) Risco de Subscrição

A XS3 Seguros define o risco de subscrição como sendo o risco de ocorrência de eventos que contrariem as suas expectativas e que possam comprometer significativamente o resultado das operações e o seu patrimônio decorrente de uma possível insuficiência dos prêmios e/ou provisões para fazer frente aos dispêndios financeiros com o pagamento das obrigações assumidas com os segurados.

O risco de subscrição pode ser subdividido em: Risco de Prêmios - gerado a partir de uma possível insuficiência dos prêmios cobrados para fazer frente aos dispêndios financeiros com o pagamento dos sinistros que ainda vão ocorrer naqueles compromissos já assumidos; Risco de Provisão - gerado a partir de uma possível insuficiência dos saldos das provisões técnicas para fazer frente ao dispêndio financeiro com pagamentos dos sinistros já ocorridos; e Risco de Retenção - gerado a partir da exposição a riscos individuais com Valor em Risco elevado, concentração de riscos ou ocorrência de eventos catastróficos.

#### vi) XS3 Seguros - Análise de Sensibilidade

A análise de sensibilidade dos principais segmentos permite avaliar os impactos de alterações, razoavelmente, possíveis em variáveis de risco relevantes de forma isolada com o objetivo de verificar seus efeitos sobre o resultado do período e o patrimônio líquido na data do balanço.

Para isso, a XS3 Seguros estima um aumento ou uma redução de 5% dos montantes totais pagos em indenizações e em despesas com sinistros. A seleção destas duas variáveis ocorre pois entende-se que tanto a sinistralidade quanto as despesas com sinistros são relevantes e estão sujeitas à oscilação.

No seguro Residencial, as análises utilizadas no gerenciamento do risco de subscrição buscam tarifar de maneira justa, por tipo de risco, considerando custo médio e frequência de sinistro por região, imóvel e perfil do segurado.

Os resultados dos testes de sensibilidade, líquidos de efeitos tributários, são os seguintes:

Premissas Atuariais	31/12/2021		31/12/2020	
	Bruto de resseguro	Líquido de resseguro	Bruto de resseguro	Líquido de resseguro
Aumento de 5% nos sinistros ocorridos	(599)	(599)	-	-
Redução de 5% nos sinistros ocorridos	599	599	-	-
Aumento de 5% nas despesas com liquidação de sinistros	(6)	(6)	-	-
Redução de 5% nas despesas com liquidação de sinistros	6	6	-	-

No seguro Habitacional, as análises utilizadas no gerenciamento do risco de subscrição buscam tarifar de maneira justa, por tipo de risco, considerando custo médio e frequência de sinistro por região, imóvel e perfil do segurado.

Os resultados dos testes de sensibilidade, líquidos de efeitos tributários, são os seguintes:

Premissas Atuariais	31/12/2021		31/12/2020	
	Bruto de resseguro	Líquido de resseguro	Bruto de resseguro	Líquido de resseguro
Aumento de 5% nos sinistros ocorridos	(420)	(420)	-	-
Redução de 5% nos sinistros ocorridos	420	420	-	-
Aumento de 5% nas despesas com liquidação de sinistros	(19)	(19)	-	-
Redução de 5% nas despesas com liquidação de sinistros	19	19	-	-

#### vii) XS3 Seguros - Teste de adequação de passivos (TAP)

Na data base de junho e dezembro, a XS3 Seguros elabora o Teste de Adequação de Passivos com o objetivo de verificar sua adequação às obrigações decorrentes dos contratos e certificados dos planos de seguro vigentes na data de execução do teste, de acordo com o CPC 11 e com os critérios mínimos determinados pela Circular SUSEP nº 517/2015 e suas alterações.

O teste é elaborado com base em premissas atuais, realistas e não tendenciosas, as quais são aplicadas com o objetivo de produzir as melhores estimativas correntes para todos os fluxos de caixa futuros, brutos de resseguro, incluindo-se as despesas administrativas, operacionais, de liquidação de sinistros, tributos e deduzindo-se os custos de aquisição. Retornos de investimentos, custos de resseguro e o adicional de fracionamento não são considerados.

Para determinação das estimativas correntes dos fluxos de caixa, os contratos são agrupados por similaridade, o que obedece ao padrão de gerenciamento estabelecido pela XS3 Seguros.

São consideradas, quando pertinentes, as receitas decorrentes de salvados e ressarcimentos de terceiros como um fator redutor na execução do Teste de Adequação de Passivos.

Para ramos com característica de risco decorrido, a XS3 Seguros considera o histórico dos prêmios ganhos de cada contrato para apurar sua melhor estimativa de receita de prêmios em períodos posteriores à data-base de cálculo.

Os fluxos de caixa de obrigações futuras são estimados com base na sinistralidade. Para determiná-la, a XS3 Seguros verifica a média de sinistralidade observada por agrupamento em determinado período, excluindo-se os extremos da série. Para maior segurança estatística, é adicionada a esta média o desvio padrão da sinistralidade observada.

Os fluxos de caixa são trazidos a valor presente, a partir de premissas de taxas de juros livres de risco - ETTJ, publicadas pela Superintendência de Seguros Privados - SUSEP, considerando o cupom da curva de juros do indexador da obrigação IPC-A. Caso seja identificada qualquer insuficiência no teste em referência, a XS3 Seguros reconhece imediatamente a perda na Provisão Complementar de Cobertura - PCC.

No contexto destas demonstrações financeiras, em 31 de dezembro de 2021 não foram encontradas insuficiências nos grupos analisados.

#### d.3) XS4 Capitalização – Gerenciamento de riscos

A XS4 Capitalização, durante o seu período de constituição, compartilhou da estrutura de Gestão de Riscos da CAIXA Seguridade. A partir do fechamento do acordo com a Icatu, descrito na Nota 1, a XS4 Capitalização passou a ter uma Estrutura de Gestão de Riscos (EGR) própria que se encontra em fase de implementação.

Como parte do processo de implementação da EGR, foi elaborada uma Política de Gestão de Riscos, aprovada pelo Conselho de Administração, bem como foi desenvolvida uma metodologia de gestão de riscos mediante a estruturação de processos e procedimentos empregados de forma integrada visando a identificação, avaliação, mensuração, tratamento, monitoramento e reporte de riscos, mantendo uma situação de adequação dos tipos de riscos, de suas características e interdependências, das fontes de riscos e de seu potencial impacto sobre o negócio.

#### i) Risco de Crédito

A XS4 Capitalização entende o risco de crédito como o risco de perdas associadas ao não cumprimento pelas contrapartes (emissores de crédito ou resseguradoras) de suas respectivas obrigações financeiras nos termos pactuados.

Os limites à exposição ao risco de crédito relativo às aplicações financeiras são estabelecidos por meio da Política de Investimentos da XS4 Capitalização.

Em relação a emissões de empresas financeiras, não financeiras ou quotas de fundos de investimento é adotada metodologia baseada na análise de aspectos quantitativos e qualitativos dos emissores.

#### ii) Risco de Mercado

Os riscos de mercado decorrem da possibilidade de ocorrência de perdas resultantes de flutuações dos mercados financeiros, que causam mudanças na avaliação econômica de ativos e passivos da XS4 Capitalização.

A XS4 Capitalização tem como procedimento em sua política de monitoramento de riscos, a análise periódica de sua carteira de investimentos com o intuito de avaliar a volatilidade dela, por meio de mudanças que podem trazer alterações significativas nos resultados.

O controle do risco de mercado é baseado no modelo Value at Risk - VaR, que demonstra a maior perda esperada de um ativo ou carteira, para um determinado horizonte de tempo, dada uma probabilidade de ocorrência.

Além do cálculo do VaR, são realizados testes de stress para verificar a perda potencial em cenários extremos. O risco de mercado é acompanhado por meio de relatórios com periodicidade mínima mensal além de análises quando o cenário de mercado é alterado.

Vale ressaltar que o gerenciamento do risco de mercado é realizado dentro da estrutura da Icatu.

#### iii) Risco de Liquidez

Consiste na possibilidade da XS4 Capitalização não conseguir honrar passivos em decorrência de dificuldade de caixa; e a possibilidade de não conseguir negociar a preço de mercado uma posição de investimento, devido ao seu tamanho elevado em relação ao volume normalmente transacionado ou em razão de alguma descontinuidade no mercado.

Para os ativos financeiros, o risco de liquidez de curto prazo é controlado utilizando modelo próprio adaptado às características da XS4 Capitalização. A necessidade de liquidez de longo prazo é monitorada por meio do gerenciamento de ativos e passivos (ALM - Assets and Liabilities Management) em avaliações periódicas, considerando estimativas de fluxos de recebimentos e desembolsos segundo premissas definidas internamente em Comitê de Investimentos.

Em conformidade com exigências regulatórias, a XS4 Capitalização faz um bloqueio em ativos, aceitos pelo Conselho Monetário Nacional (CMN) para cobertura das provisões técnicas e de 20% dos ativos livres líquidos do Capital Mínimo Requerido (CMR), mantendo uma situação de liquidez em relação ao capital de risco.

Ressalta-se que os ativos financeiros da XS4 Capitalização, em sua maioria, possuem liquidez imediata e podem ser resgatados a qualquer momento. Desta forma, a expectativa de exigibilidade e realização avaliadas com prazos distintos no aging não representa risco.

#### iv) Risco Operacional

O risco operacional é definido como a possibilidade de ocorrência de perdas resultantes de falha, deficiência ou inadequação de processos internos, pessoas e sistemas, ou decorrentes de fraudes ou eventos externos, incluindo-se o risco legal e o cibernético e excluindo-se os riscos decorrentes de decisões estratégicas e à reputação da instituição.

#### b) Composição sintética dos resultados dos investimentos em participações societárias:

Descrição Segmento	01 de janeiro a 31 de dezembro de 2021				Total	01 de janeiro a 31 de dezembro de 2020				Total
	Run-off / Mar Aberto		Seguridade			Run-off / Mar Aberto		Seguridade		
	Ramos diversos	Corretagem e intermediação de seguros	Habitacional e Residencial	Capitalização		Ramos diversos	Corretagem e intermediação de seguros	Habitacional e Residencial	Capitalização	
<b>Companhia</b>	<b>Too Seguros</b>	<b>PAN Corretora</b>	<b>XS3 Seguros</b>	<b>XS4 Capitalização</b>		<b>Too Seguros</b>	<b>PAN Corretora</b>	<b>XS3 Seguros</b>	<b>XS4 Capitalização</b>	
Receita da operação	1.044.023	63.797	659.812	188.855	1.956.487	966.792	51.990	-	-	1.018.782
Custos/despesa da operação	(740.340)	(3.622)	(530.352)	(152.474)	(1.426.788)	(524.014)	-	-	-	(524.014)
<b>Margem operacional</b>	<b>303.683</b>	<b>60.175</b>	<b>129.460</b>	<b>36.381</b>	<b>529.699</b>	<b>442.778</b>	<b>51.990</b>	-	-	<b>494.768</b>
Despesas administrativas	(88.831)	(6.746)	(202.998)	(29.140)	(327.715)	(81.983)	(7.655)	(15)	(11)	(89.664)
Despesas com tributos	(26.387)	(31)	(12.460)	(2.883)	(41.761)	(23.799)	(39)	(16)	(18)	(23.872)
Resultado financeiro	32.398	2.793	12.687	3.355	51.233	13.458	6.669	348	390	20.865
Outras receitas/despesas operacionais	(96.121)	(435)	-	-	(96.556)	(212.953)	-	-	-	(212.953)
<b>Resultado operacional</b>	<b>124.742</b>	<b>55.756</b>	<b>(73.311)</b>	<b>7.713</b>	<b>114.900</b>	<b>137.501</b>	<b>50.965</b>	<b>317</b>	<b>361</b>	<b>189.144</b>
Ganhos ou perdas com ativos não correntes	4.123	-	-	-	4.123	1.390	-	-	-	1.390
<b>Resultado antes dos impostos e participações</b>	<b>128.865</b>	<b>55.756</b>	<b>(73.311)</b>	<b>7.713</b>	<b>119.023</b>	<b>138.891</b>	<b>50.965</b>	<b>317</b>	<b>361</b>	<b>190.534</b>
Imposto de renda	(22.551)	(5.778)	(17.826)	(1.851)	(47.996)	(12.354)	(7.299)	(69)	(80)	(31.549)
Contribuição social	(16.140)	(2.089)	10.940	(1.682)	(8.971)	(15.075)	(2.636)	(48)	(55)	(17.814)
Participações sobre o resultado	(8.330)	-	-	-	(8.330)	(13.018)	-	-	-	(13.018)
<b>Lucro líquido atribuível aos acionistas controladores</b>	<b>81.844</b>	<b>47.889</b>	<b>(44.545)</b>	<b>4.180</b>	<b>89.368</b>	<b>86.697</b>	<b>41.030</b>	<b>200</b>	<b>226</b>	<b>128.153</b>
Lucro líquido atribuível a Companhia CAIXA Holding Securitária	40.103	23.466	(33.407)	3.135	33.297	42.482	20.104	200	226	63.013
Lucro líquido atribuível aos demais acionistas	41.741	24.423	(11.138)	1.045	56.071	44.215	20.926	-	-	65.141

A gestão dos riscos operacionais é realizada em linha com o processo Gestão de Riscos Corporativos com foco na identificação, avaliação e resposta aos riscos que possam comprometer o alcance dos objetivos dos processos.

O processo de identificação dos riscos operacionais é realizado através da análise dos processos organizacionais e seus objetivos. Os riscos identificados são quantificados através de graduação de frequência específica gerando planos de ação caso necessário, sendo que a graduação de impacto é idêntica à utilizada para os demais riscos. Como a XS4 Capitalização encontra-se em início de suas atividades, e por isso não possui histórico de materialização de riscos, esta avaliação inicial está sendo realizada com base em avaliações subjetivas considerando a opinião especializada dos gestores dos processos.

A metodologia utilizada objetiva mensurar a exposição dos riscos operacionais antes da ação dos controles (risco inerente) e após a ação dos controles (risco residual).

As informações e registros dos riscos identificados, seus controles e os respectivos planos de ação de resposta são controlados e gerenciados pela área de Governança, Risco e Conformidade, responsável pelo SCI (Sistema de Controles Internos) que reporta os resultados a Diretoria.

A gestão de riscos operacionais também prevê a criação e manutenção de um banco de dados com os registros das perdas operacionais que se materializaram. Este banco de dados permitirá uma análise de causas-raiz dos eventos que as originaram e a criação de planos de ação para desenvolvimentos de novos controles ou melhoria daqueles existentes.

#### v) Risco de Subscrição

O risco de subscrição é a possibilidade de ocorrência de perdas que contrariem as expectativas da XS4 Capitalização, associadas, diretamente ou indiretamente, às bases técnicas utilizadas para cálculo de prêmios, contribuições, quotas e provisões técnicas.

A área de Subscrição de Riscos da XS4 Capitalização tem por objetivo dar suporte na conquista de novos títulos, mantendo os riscos bem administrados, influenciando assim sua solvência e proporcionando lucro aos acionistas.

Os títulos de capitalização têm prazo de vigência de médio e longo prazo. Por isso são utilizadas algumas premissas baseadas nas experiências de persistência da nossa carteira e atuariais para realizar a gestão dos riscos envolvidos.

Os riscos podem ser listados em:

- Risco de sorteio: Implica na possibilidade de a XS4 Capitalização pagar prêmios de títulos sorteados nos produtos comercializados com séries abertas;
- Risco de persistência: Implica na estimativa da quantidade de parcelas que são pagas pelo cliente durante a vigência do título; e
- Risco de cancelamento: Implica na devolução integral das parcelas pagas pelos clientes no caso de problemas gerados no momento da venda e risco de garantir a rentabilidade pré-definida para as reservas matemáticas aprovadas nas condições gerais dos títulos de capitalização.

A XS4 Capitalização monitora e avalia os riscos por meio de políticas de subscrição e alçadas e adequação das provisões técnicas. O risco de sorteio é monitorado pelo acompanhamento do histograma de risco das séries abertas comercializadas.

#### Nota 8 – Informações por segmento

As informações por segmentos foram estabelecidas considerando a perspectiva da Administração sobre a gestão das atividades de negócios do Grupo CAIXA Seguridade e apresentam informações que exprimem a natureza e os efeitos patrimoniais e financeiros dessas atividades de negócio, bem como os ambientes em que o Grupo opera.

A partir da conclusão das parcerias, as atividades de negócios do Grupo CAIXA Seguridade passaram a ser subdivididas em 3 (três) segmentos, quais sejam: Run-off / Mar Aberto (negócios de seguridade descontinuados ou operados fora do Balcão CAIXA), Seguridade (investimento em negócios de seguridade estabelecidos em decorrência do processo competitivo de escolha de parceiros estratégicos para exploração do balcão CAIXA) e Distribuição (negócios relacionados a gestão do acesso à rede distribuição e uso da marca CAIXA e a corretagem e intermediação de produtos de seguridade).

Nesse sentido, a Administração da CAIXA Holding Securitária, enquanto subsidiária do Grupo, entende que seu resultado de investimentos em participações societárias é decorrente de operações aderentes aos segmentos Run-off / Mar Aberto (Too Seguros e Pan Corretora) e Seguridade (XS3 Seguros e XS4 Capitalização), conforme apresentado a seguir:

#### a) Análise de receita por categoria

Descrição	01 de janeiro a 31 de dezembro de 2021	01 de janeiro a 31 de dezembro de 2020
<b>Resultado de investimentos em participações societárias:</b>		
Run-off / Mar aberto	63.570	62.586
Seguridade	(30.272)	426
<b>Total</b>	<b>33.298</b>	<b>63.013</b>

#### b) Demonstração do resultado por segmento

Segmento	01 de janeiro a 31 de dezembro de 2021		
	Run-off / Mar Aberto	Seguridade	Total
<b>Receitas operacionais</b>	<b>63.569</b>	<b>(30.272)</b>	<b>33.297</b>
Resultado de investimentos em participações societárias	63.569	(30.272)	33.297
<b>Outras receitas/(despesas) operacionais</b>	<b>(1.246)</b>	<b>(1)</b>	<b>(1.247)</b>
Despesas administrativas	(1.245)	(1)	(1.246)
Despesas com tributos	(1)	-	(1)
Outras receitas/despesas operacionais	693	-	693
<b>Resultado Financeiro</b>	<b>807</b>	<b>-</b>	<b>807</b>
Receitas financeiras	(114)	-	(114)
Despesas financeiras	807	-	807
<b>Resultado antes do imposto de renda e contribuição social</b>	<b>63.016</b>	<b>(30.273)</b>	<b>32.743</b>
Imposto de renda e contribuição social	(4.224)	-	(4.224)
Impostos correntes	(4.224)	-	(4.224)
<b>Lucro líquido do período</b>	<b>58.792</b>	<b>(30.273)</b>	<b>28.519</b>

Segmento	01 de janeiro a 31 de dezembro de 2020		
	Run-off / Mar Aberto	Seguridade	Total
<b>Receitas operacionais</b>	<b>62.586</b>	<b>426</b>	<b>63.013</b>
Resultado de investimentos em participações societárias	62.586	426	63.013
<b>Outras receitas/(despesas) operacionais</b>	<b>(1.339)</b>	<b>-</b>	<b>(1.339)</b>
Despesas administrativas	(4)	-	(4)
Despesas com tributos	(1.335)	-	(1.335)
<b>Resultado Financeiro</b>	<b>3.507</b>	<b>-</b>	<b>3.507</b>
Receitas financeiras	3.507	-	3.507
Despesas financeiras	-	-	-
<b>Resultado antes do imposto de renda e contribuição social</b>	<b>64.754</b>	<b>426</b>	<b>65.181</b>
Imposto de renda e contribuição social	(5.022)	-	(5.022)
Impostos correntes	(5.022)	-	(5.022)
<b>Lucro líquido do período</b>	<b>59.732</b>	<b>426</b>	<b>60.159</b>

#### Nota 9 – Caixa e equivalentes de caixa

Descrição	31/12/2021	31/12/2020
Depósitos bancários	31	11
<b>Total</b>	<b>31</b>	<b>11</b>

#### Nota 10 – Instrumentos financeiros ao valor justo

##### a) Instrumentos financeiros ao valor justo por meio do resultado

Descrição	31/12/2020		Movimentação		31/12/2021	
	Valor de Custo	Valor de Mercado	Aplicações	Resgates (1)	Valor de Custo	Valor de Mercado
Cotas de fundos de investimento - curto prazo	80.528	81.252	61.041	(84.288)	693	57.280
<b>Total</b>	<b>80.528</b>	<b>81.252</b>	<b>61.041</b>	<b>(84.288)</b>	<b>693</b>	<b>57.280</b>

(1) Contempla os impostos incidentes retidos na fonte, inclusive antecipados.

##### b) Hierarquia do valor justo

A Companhia classifica os instrumentos financeiros mensurados a valor justo em três níveis hierárquicos na determinação do valor justo, quais sejam: (i) Nível 1: Preços cotados em mercados ativos para ativos e passivos idênticos; (ii) Nível 2: Informações (inputs) que são observáveis para o ativo ou passivo, seja direta ou indiretamente, exceto preços cotados incluídos no Nível 1; e (iii) Nível 3: Premissas, para o ativo ou passivo, que não são baseadas em dados observáveis de mercado.

Atualmente os Instrumentos Financeiros da Companhia, representados por caixa e equivalentes de caixa (Nota 8), bem como por cotas de fundos de investimentos (Nota 9 (a)) estão classificados no Nível 2 na hierarquia de valor justo, bem como também estão classificados neste nível os recebíveis registrados ao custo amortizado.

#### Nota 11 – Investimentos em participações societárias

##### a) Movimentação dos investimentos

Empresas	31/12/2020	Movimentação dos investimentos					31/12/2021
		Resultado MEP	Dividendos e JCP	Aumento/Redução de Capital	Ajustes de avaliação patrimonial	Outros eventos (1)	
Too Seguros	273.042	40.103	(42.862)</				



## Caixa Holding Securitária S.A.

MINISTÉRIO DA  
ECONOMIACNPJ 22.556.669/0001-05 Setor de Autarquias Sul – SAUS, Q. 3, Bloco E,  
Edifício CEF Matriz 3, 3º andar Brasília - DF

## c) Composição sintética dos elementos patrimoniais dos investimentos em participações societárias:

Descrição Segmento	31/12/2021				Total	31/12/2020				Total
	Run-off / Mar Aberto		Seguridade			Run-off / Mar Aberto		Seguridade		
	Ramos diversos e Corretagem	Ramos diversos	Habitacional e Residencial	Capitalização		Ramos diversos e Corretagem	Ramos diversos	Habitacional e Residencial	Capitalização	
<b>Ativo</b>	<b>2.570.115</b>	<b>53.604</b>	<b>2.116.332</b>	<b>414.149</b>	<b>5.154.200</b>	<b>2.605.936</b>	<b>49.601</b>	<b>50.240</b>	<b>56.275</b>	<b>2.762.052</b>
Caixa e equivalentes de caixa	923	-	355	2.065	3.343	10.517	-	-	-	10.517
Aplicações	886.837	48.584	387.638	228.219	1.551.278	784.767	41.913	50.240	56.275	933.195
Crédito das operações com seguros e resseguros	465.784	-	117.301	1.857	584.942	533.551	-	-	-	533.551
Ativos de resseguro e retrocessão - provisões técnicas	473.290	-	1.037	-	474.327	598.751	-	-	-	598.751
Títulos e créditos a receber	5.529	-	53	1.070	6.652	-	-	-	-	-
Ativos fiscais	16.836	-	28.806	228	45.870	60.580	-	-	-	60.580
Intangível	323.592	83	1.444.000	177.000	1.944.675	326.607	702	-	-	327.309
Outros ativos	397.324	4.937	137.142	3.710	543.113	291.163	6.986	-	-	298.149
<b>Passivo</b>	<b>2.015.458</b>	<b>4.436</b>	<b>500.866</b>	<b>155.287</b>	<b>2.676.047</b>	<b>2.043.631</b>	<b>7.293</b>	<b>230</b>	<b>264</b>	<b>2.051.418</b>
Passivos operacionais	974.520	1.451	16.678	2.845	995.494	915.894	826	-	-	916.720
Passivos fiscais	30.370	2.958	11.799	1.534	46.661	76.606	6.293	40	49	82.988
Débitos com operações de seguros e resseguros	274.547	-	49.433	2.589	326.569	434.359	-	-	-	434.359
Provisões técnicas	-	-	422.575	137.898	560.473	-	-	-	-	-
Provisões	688.339	-	-	-	688.339	579.853	-	190	215	580.258
Outros passivos	47.682	28	381	10.421	58.512	36.919	174	-	-	37.093
<b>Patrimônio líquido</b>	<b>554.657</b>	<b>49.168</b>	<b>1.615.466</b>	<b>258.862</b>	<b>2.478.153</b>	<b>562.305</b>	<b>42.308</b>	<b>50.010</b>	<b>56.011</b>	<b>710.634</b>
Atribuível a companhia CAIXA Holding Securitária	269.413	24.092	1.211.539	191.158	1.696.203	273.042	20.731	50.010	56.011	399.795
Atribuível aos demais acionistas	285.244	25.076	403.927	67.704	781.951	289.263	21.577	-	-	310.840
<b>Total passivo e patrimônio líquido</b>	<b>2.570.115</b>	<b>53.604</b>	<b>2.116.332</b>	<b>414.149</b>	<b>5.154.200</b>	<b>2.605.936</b>	<b>49.601</b>	<b>50.240</b>	<b>56.275</b>	<b>2.762.052</b>

## d) Reconciliação das informações financeiras dos investimentos:

Descrição	31/12/2021				
	Too Seguros	PAN Corretora	XS3 Seguros	XS4 Capitalização	Total
Patrimônio líquido em 1º de janeiro	562.305	42.308	50.010	56.011	710.634
Aporte de capital	-	-	-	-	-
Distribuição de dividendos aos acionistas	(87.473)	(41.031)	-	(3.971)	(132.475)
Lucro líquido do exercício	81.844	47.889	(44.545)	4.180	89.368
Outros resultados abrangentes	(1.786)	-	-	-	(1.786)
Outros eventos	-	-	1.610.000	198.670	1.808.670
<b>Patrimônio líquido em 31 de dezembro de 2021</b>	<b>554.890</b>	<b>49.167</b>	<b>1.615.465</b>	<b>254.890</b>	<b>2.474.412</b>
Percentual de participação societária - %	49,00%	49,00%	75,00%	75,00%	-
<b>Participação nos investimentos</b>	<b>271.896</b>	<b>24.092</b>	<b>1.211.539</b>	<b>191.158</b>	<b>1.698.685</b>
Ágio	(2.482)	-	-	-	(2.482)
<b>Saldo contábil do investimento</b>	<b>269.413</b>	<b>24.092</b>	<b>1.211.539</b>	<b>191.158</b>	<b>1.696.203</b>

Descrição	31/12/2020				
	Too Seguros	PAN Corretora	XS3 Seguros	XS4 Capitalização	Total
Patrimônio líquido em 1º de janeiro	576.288	55.433	-	-	631.721
Distribuição de dividendos aos acionistas	(99.341)	(54.151)	(190)	(215)	(153.897)
Lucro líquido do exercício	86.700	41.030	200	226	128.155
Outros resultados abrangentes	(1.339)	-	-	-	(1.339)
<b>Patrimônio líquido em 31 de dezembro de 2020</b>	<b>562.308</b>	<b>42.311</b>	<b>50.010</b>	<b>56.011</b>	<b>710.640</b>
Percentual de participação societária - %	48,99%	49,00%	100,00%	100,00%	-
<b>Participação nos investimentos</b>	<b>275.525</b>	<b>20.732</b>	<b>50.010</b>	<b>56.011</b>	<b>402.278</b>
Ágio	(2.482)	-	-	-	(2.482)
<b>Saldo contábil do investimento</b>	<b>273.043</b>	<b>20.731</b>	<b>50.010</b>	<b>56.011</b>	<b>399.795</b>

## Nota 12 – Tributos

## a) Incidência sobre o resultado – Imposto de Renda Pessoa Jurídica (IRPJ) e Contribuição Social Sobre o Lucro Líquido (CSLL)

A CAIXA Holding Securitária adota como regime de tributação o lucro real, optando pela apuração anual do IRPJ e da CSLL. Em decorrência dessa opção, a Companhia está sujeita a pagamentos mensais dos tributos com adoção do balancete de suspensão/redução, se preenchidos os requisitos constantes no artigo 227 do Decreto 9.580 de 22 de novembro de 2018 e nas demais legislações aplicáveis.

## I. Valores apresentados na demonstração do resultado:

Descrição	01 de janeiro a 31 de dezembro de 2021	01 de janeiro a 31 de dezembro de 2020
IRPJ e CSLL sobre resultado financeiro	(94)	(1.239)
IRPJ e CSLL sobre resultado de investimentos em participações societárias	(4.130)	(3.783)
<b>Total de impostos correntes</b>	<b>(4.224)</b>	<b>(5.022)</b>

(1) IRPJ com alíquota de 15% e adicional de 10% e CSLL com alíquota de 9%.

## II. Conciliação dos encargos com IRPJ e CSLL na demonstração do resultado:

Descrição	01 de janeiro a 31 de dezembro de 2021	01 de janeiro a 31 de dezembro de 2020
<b>I) Resultado antes de IRPJ e CSLL</b>	<b>32.743</b>	<b>65.181</b>
IRPJ (alíquota de 25%)	(8.186)	(16.295)
CSLL (alíquota de 9%)	(2.947)	(5.866)
<b>IRPJ e CSLL</b>	<b>(11.133)</b>	<b>(22.162)</b>
Efeito das adições/exclusões - IRPJ (25%) e CSLL (9%) (1)	6.909	17.140
<b>II) Despesa com IRPJ e CSLL</b>	<b>(4.224)</b>	<b>(5.022)</b>
<b>Resultado do Grupo antes do IRPJ e CSLL (I)</b>	<b>32.743</b>	<b>65.181</b>
<b>III Total da despesa com IRPJ e CSLL (II)</b>	<b>(4.224)</b>	<b>(5.022)</b>
Alíquota efetiva	12,90%	7,70%
<b>Total despesa com IRPJ e CSLL (III) + ativo/passivo fiscal diferido (IV - V)</b>	<b>(4.224)</b>	<b>(5.022)</b>

## b) Incidência sobre o faturamento – Programa de Integração Social (PIS) e Contribuição para o Financiamento da Seguridade Social (COFINS)

O PIS – Programa de Integração Social e a COFINS – Contribuição para o Financiamento da Seguridade Social são apurados mediante a aplicação das alíquotas previstas na legislação tributária sobre receitas do Grupo (Lei nº 10.637/2002 e Lei nº 10.833/2003).

A legislação tributária prevê dois regimes de apuração para o PIS e para a COFINS, quais sejam:

- Cumulativo: obrigatório às pessoas jurídicas de direito privado e as equiparadas que apuram o IRPJ com base no lucro presumido ou arbitrado, exceto para instituições financeiras e outras, que a legislação tributária estabelece apuração conforme este regime;
- Não-cumulativo: obrigatório às pessoas jurídicas de direito privado e as equiparadas que apuram o IRPJ com base no lucro real. Neste regime há possibilidade de apuração de créditos para dedução da base de cálculo.

As alíquotas também são diferenciadas, conforme a seguir:

- Regime cumulativo: PIS 0,65% e COFINS 4%;
- Regime não-cumulativo: PIS 1,65% e COFINS 7,6%.

Sobre as receitas de acesso à rede de distribuição e uso da marca e de juros sobre capital próprios (JSCP), a apuração do PIS e da COFINS observa o regime não-cumulativo, uma vez que a Companhia se enquadra nesta apuração, conforme a legislação tributária.

Descrição	01 de janeiro a 31 de dezembro de 2021	01 de janeiro a 31 de dezembro de 2020
<b>Rendas de títulos de renda fixa</b>	<b>807</b>	<b>3.507</b>
PIS (0,65%) / COFINS (4,0%)	(38)	(163)
<b>Subtotal de despesa tributária</b>	<b>(38)</b>	<b>(163)</b>
<b>Juros sobre o capital próprio (JSCP) sobre investimentos em participações societárias</b>	<b>13.048</b>	<b>12.668</b>
PIS (1,65%) / COFINS (7,6%)	(1.208)	(1.172)
<b>Subtotal de despesa tributária</b>	<b>(1.208)</b>	<b>(1.172)</b>
<b>Total da despesa tributária</b>	<b>(1.245)</b>	<b>(1.335)</b>
<b>Total despesa tributária + passivo fiscal diferido</b>	<b>(1.245)</b>	<b>(1.335)</b>

## Nota 13 – Provisões e passivos contingentes

A Companhia foi constituída em 21 de maio de 2015 e, até a data destas demonstrações contábeis, não é parte em nenhum processo judicial e/ou procedimento administrativo relevante. Dessa forma, não foram reconhecidas nem identificadas pela Companhia provisões e passivos contingentes.

## Nota 14 – Patrimônio líquido

## a) Capital social

O Capital social, no montante de R\$ 363.740, está dividido em 100.000 ações ordinárias, representadas na forma escritural e sem valor nominal. O Patrimônio líquido em 31 de dezembro de 2021 era de R\$ 1.758.913 (31 de dezembro de 2020 – R\$ 475.611), corresponde a um valor patrimonial de R\$ 17.589,13 por ação (31 de dezembro de 2020 – R\$ 4.756,11).

## b) Participações acionárias

Acionistas	31/12/2021		31/12/2020	
	Ações	% Total	Ações	% Total
Caixa Seguridade	100.000	100	100.000	100
<b>Total</b>	<b>100.000</b>	<b>100</b>	<b>100.000</b>	<b>100</b>

## c) Reservas

Reservas de Lucros	31/12/2021	31/12/2020
	Reserva Legal	15.283
Reserva Estatutária	117.546	97.226
<b>Total</b>	<b>132.830</b>	<b>111.084</b>

## d) Ajuste da avaliação patrimonial

O montante de R\$ 1.262.343 em 31 de dezembro de 2021 (R\$ 787 em 31 de dezembro de 2020), considera o resultado abrangente de R\$ 1.262.432 relacionado ao reconhecimento de ganhos/perdas decorrentes de variação no percentual de participação relativa de investimentos em participações, bem como variações reflexas de investidas, tais como marcação a mercado de títulos e valores mobiliários e variações cambiais, provenientes da Too Seguros. O quadro apresentado abaixo apresenta a composição dos ajustes de avaliação patrimonial registrados pela Companhia:

Ajustes de avaliação patrimonial	31/12/2020	Alteração de participação societária sem perda ou aquisição de controle	Valor de mercado de títulos disponíveis para venda	Outros ajustes de avaliação patrimonial	31/12/2021
<b>Títulos disponíveis para venda - reflexo</b>	<b>787</b>	<b>-</b>	<b>(876)</b>	<b>-</b>	<b>(89)</b>
<b>Ajustes de reorganização societária:</b>	<b>-</b>	<b>1.262.432</b>	<b>-</b>	<b>-</b>	<b>1.262.432</b>
Ganhos/perdas por alteração em participações societárias - Too Seguros (1)	-	6	-	-	6
Ganhos/perdas por alteração em participações societárias - XS3 Seguros (1)	-	1.127.436	-	-	1.127.436
Ganhos/perdas por alteração em participações societárias - XS4 Capitalização (1)	-	134.990	-	-	134.990
<b>Total</b>	<b>787</b>	<b>1.262.432</b>	<b>(876)</b>	<b>-</b>	<b>1.262.343</b>

(1) Representa uma transação entre sócios, resultante de operação societária realizada em consonância com os acordos firmados, conforme Nota 2 – a e b.

## e) Lucro/Prejuízo por ação

## e.1) Básico

Em atendimento à legislação das sociedades anônimas, na CAIXA Holding Securitária o lucro básico por ação é calculado mediante a divisão do lucro líquido do período pela quantidade de ações ordinárias existentes no final de cada período, excluindo as ações adquiridas pela Companhia e mantidas como ações em tesouraria. O Quadro abaixo demonstra o lucro básico por ação da Companhia:

Lucro por ação	01 de janeiro a 31 de dezembro de 2021	01 de janeiro a 31 de dezembro de 2020
<b>Lucro atribuível aos acionistas do Grupo - milhares</b>	<b>28.519</b>	<b>60.159</b>
Quantidade média ponderada de ações ordinárias emitidas - milhares	100	100
<b>Lucro básico por ação - R\$</b>	<b>285</b>	<b>602</b>

## e.2) Diluído

O lucro diluído por ação é calculado mediante o ajuste da quantidade média ponderada de ações ordinárias em circulação, para presumir a conversão de todas as ações ordinárias potenciais diluídas. A Companhia não tem nenhuma categoria de ações ordinárias potenciais diluídas.

## f) Dividendos

Os dividendos destacados no exercício de 2020, no valor de R\$ 14.288, a título de dividendos mínimos obrigatórios nos termos do estatuto social da Companhia (25% do lucro líquido ajustado), foram pagos à controladora CAIXA Seguridade em 08 de junho de 2021.

Quanto ao exercício de 2021, foram destacados dividendos mínimos obrigatórios em montante correspondente a R\$6.773. A parcela remanescente do lucro, no valor de R\$ 20.320 (deduzida a reserva legal constituída no valor de R\$ 1.426), foi alocada em reserva estatutária, que poderá ser utilizada para o pagamento de dividendos adicionais ao acionista, conforme previsto no estatuto social da Companhia.

## Nota 15 – Partes relacionadas

## a) Entidade controladora

A CAIXA Holding Securitária é uma subsidiária integral da CAIXA Seguridade, empresa que possui como objeto a aquisição de participações societárias ou a participação, direta ou indireta, como sócia ou quotista do capital de outras sociedades, no Brasil ou no exterior, cujo objeto social seja a estruturação e comercialização de seguros nos diversos ramos, planos de previdência complementar e planos de capitalização, administração, comercialização e disponibilização de planos privados de assistência médica e odontológica, corretagem desses produtos, além da estruturação, administração e comercialização de consórcios e realização de operações de resseguro e retrocessão no país e no exterior. A CAIXA Holding Securitária encontra-se sob controle direto da CAIXA Seguridade e indireto da CAIXA.

## b) Partes Relacionadas

Entidade	Relacionamento
União (Tesouro Nacional)	
CAIXA	Controladora Indireta
CAIXA Seguridade	Controladora Direta
Too Seguros	
PAN Corretora	
XS3 Seguros	Controladas em Conjunto Diretas
XS4 Capitalização	
CAIXA Participações S.A. – CAIXAPAR	
CAIXA Instantânea S.A	Outras Partes Relacionadas
CAIXA Cartões S.A.	

## c) Transações com partes relacionadas

As transações com partes relacionadas (diretas) são realizadas no curso das atividades operacionais da CAIXA Holding Securitária e são efetuadas em condições e taxas compatíveis com as médias praticadas com terceiros, quando aplicável, vigentes nas datas das operações.

## c.1) Controladora

Os saldos de transações existentes com a parte relacionada CAIXA Seguridade são os valores a pagar a título de dividendos ou juros sobre capital próprio, quando declarados.

## c.2) Empreendimentos controlados em conjunto e coligadas:

Adicionalmente, a CAIXA Holding Securitária, na condição de acionista direto tem o direito de registrar e receber os e juros sobre capital próprio oriundos das partes relacionadas Too Seguros, PAN Corretora, XS3 Seguros e XS4 Capitalização, além de eventuais reduções de capital efetuadas pelas empresas participadas.

Os dividendos a receber, bem como as reduções de capital dessas partes relacionadas, são pagos no primeiro semestre do exercício subsequente e, portanto, são classificados como ativo circulante.

## c.3) Pessoal chave da administração:

No período a que se referem estas demonstrações contábeis, não ocorreram transações com pessoal chave da administração.

## c.4) Outras partes relacionadas:

Os saldos e transações existentes com a parte relacionada CAIXA referem-se às aplicações financeiras da Companhia. Os quadros abaixo apresentam os resultados e os saldos patrimoniais com as partes relacionadas, considerando a natureza do relacionamento com as entidades:

Descrição	31/12/2021			31/12/2020		
	Controladas/Controladas em conjunto/Coligadas	Outras partes relacionadas	Total	Controladas em conjunto/coligadas	Outras partes relacionadas	Total
<b>Ativo:</b>	<b>14.069</b>	<b>31</b>	<b>14.100</b>	<b>11.173</b>	<b>11</b>	<b>11.184</b>
<b>Caixa e equivalentes de caixa:</b>	<b>-</b>	<b>31</b>	<b>31</b>	<b>-</b>	<b>11</b>	<b>11</b>
CAIXA	-	31	31	-	11	11
<b>Dividendos a receber:</b>	<b>2.978</b>	<b>-</b>	<b>2.978</b>	<b>4</b>		



# Caixa Holding Securitária S.A.

CNPJ 22.556.669/0001-05 Setor de Autarquias Sul – SAUS, Q. 3, Bloco E, Edifício CEF Matriz 3, 3º andar Brasília - DF

MINISTÉRIO DA  
ECONOMIA



## RELATÓRIO DO AUDITOR INDEPENDENTE SOBRE AS DEMONSTRAÇÕES CONTÁBEIS

Aos  
Acionistas e Administradores da  
**Caixa Holding Securitária S.A.**  
Brasília - DF

**Opinião**  
Examinamos as demonstrações contábeis da Caixa Holding Securitária S.A. (“Companhia”), que compreendem o balanço patrimonial em 31 de dezembro de 2021 e as respectivas demonstrações do resultado, do resultado abrangente, das mutações do patrimônio líquido e dos fluxos de caixa para o exercício findo nessa data, bem como as correspondentes notas explicativas, incluindo o resumo das principais práticas contábeis.

Em nossa opinião, as demonstrações contábeis acima referidas apresentam adequadamente, em todos os aspectos relevantes, a posição patrimonial e financeira da Caixa Holding Securitária S.A. em 31 de dezembro de 2021, o desempenho de suas operações e os seus fluxos de caixa para o exercício findo nessa data, de acordo com as práticas contábeis adotadas no Brasil.

### Base para opinião sobre as demonstrações contábeis

Nossa auditoria foi conduzida de acordo com as normas brasileiras e internacionais de auditoria. Nossas responsabilidades, em conformidade com tais normas, estão descritas na seção a seguir intitulada “Responsabilidades do auditor pela auditoria das demonstrações contábeis”. Somos independentes em relação à Companhia, de acordo com os princípios éticos relevantes previstos no Código de Ética Profissional do Contador e nas normas profissionais emitidas pelo Conselho Federal de Contabilidade (CFC), e cumprimos com as demais responsabilidades éticas de acordo com essas normas. Acreditamos que a evidência de auditoria obtida é suficiente e apropriada para fundamentar nossa opinião.

### Outras informações que acompanham as demonstrações contábeis e o relatório do auditor

A administração da Companhia é responsável por essas outras informações que compreendem o Relatório da Administração. Nossa opinião sobre as demonstrações contábeis não abrange o Relatório da Administração e não expressamos qualquer forma de conclusão de auditoria sobre esse relatório.

Em conexão com a auditoria das demonstrações contábeis, nossa responsabilidade é a de ler o Relatório da Administração e, ao fazê-lo, considerar se esse relatório está, de forma relevante, inconsistente com as demonstrações contábeis ou com nosso conhecimento obtido na auditoria ou, de outra forma, aparenta estar distorcido de forma relevante. Se, com base no trabalho realizado, concluirmos que há distorção relevante no Relatório da Administração, somos requeridos a comunicar esse fato. Não temos nada a relatar a este respeito.

### Responsabilidades da Administração e da governança pelas demonstrações contábeis

A Administração é responsável pela elaboração e adequada apresentação das demonstrações contábeis de acordo com as práticas contábeis adotadas no Brasil e pelos controles internos que ela determinou como necessários para permitir a elaboração de demonstrações contábeis livres de distorção relevante, independentemente se causada por fraude ou erro.

Na elaboração das demonstrações contábeis, a Administração é responsável pela avaliação da capacidade de a Companhia continuar operando, divulgando, quando aplicável, os assuntos relacionados com a sua continuidade operacional e o uso dessa base contábil na elaboração das demonstrações contábeis, a não ser que a Administração pretenda liquidar a Companhia ou cessar suas operações, ou não tenha nenhuma alternativa realista para evitar o encerramento das operações.

Os responsáveis pela governança da Companhia são aqueles com responsabilidade pela supervisão do processo de elaboração das demonstrações contábeis.

### Responsabilidades do auditor pela auditoria das demonstrações contábeis

Nossos objetivos são obter segurança razoável de que as demonstrações contábeis, tomadas em conjunto, estão livres de distorção relevante, independentemente se causada por fraude ou erro, e emitir relatório de auditoria contendo nossa opinião. Segurança razoável é um alto nível de segurança, mas não uma garantia de que a auditoria realizada de acordo com as normas brasileiras e internacionais de auditoria sempre detectam as eventuais distorções relevantes existentes. As distorções podem ser decorrentes de fraude ou erro e são consideradas relevantes quando, individualmente ou em conjunto, possam influenciar, dentro de uma perspectiva razoável, as decisões econômicas dos usuários tomadas com base nas referidas demonstrações contábeis.

Como parte da auditoria realizada de acordo com as normas brasileiras e internacionais de auditoria, exercemos julgamento profissional e mantemos ceticismo profissional ao longo da auditoria. Além disso:

- Identificamos e avaliamos os riscos de distorção relevante nas demonstrações contábeis, independentemente se causada por fraude ou erro, planejamos e executamos procedimentos de auditoria em resposta a tais riscos, bem como obtemos evidência de auditoria apropriada e suficiente para fundamentar nossa opinião. O risco de não detecção de distorção relevante resultante de fraude é maior do que o proveniente de erro, já que a fraude pode envolver o ato de burlar os controles internos, conluio, falsificação, omissão ou representações falsas intencionais;
- Obtemos entendimento dos controles internos relevantes para a auditoria para planejarmos procedimentos de auditoria apropriados às circunstâncias, mas não com o objetivo de expressarmos opinião sobre a eficácia dos controles internos da Companhia;
- Avaliarmos a adequação das políticas contábeis utilizadas e a razoabilidade das estimativas contábeis e respectivas divulgações feitas pela Administração;
- Concluimos sobre a adequação do uso, pela Administração, da base contábil de continuidade operacional e, com base nas evidências de auditoria obtidas, se existe incerteza relevante em relação a eventos ou condições que possam levantar dúvida significativa em relação à capacidade de continuidade operacional da Companhia. Se concluirmos que existe incerteza relevante, devemos chamar atenção em nosso relatório de auditoria para as respectivas divulgações nas demonstrações contábeis ou incluir modificação em nossa opinião, se as divulgações forem inadequadas. Nossas conclusões estão fundamentadas nas evidências de auditoria obtidas até a data de nosso relatório. Todavia, eventos ou condições futuras podem levar a Companhia a não mais se manter em continuidade operacional;
- Avaliarmos a apresentação geral, a estrutura e o conteúdo das demonstrações contábeis, inclusive as divulgações e se as demonstrações contábeis representam as correspondentes transações e os eventos de maneira compatível com o objetivo de apresentação adequada.

Comunicamos-nos com os responsáveis pela governança a respeito, entre outros aspectos, do alcance planejado, da época da auditoria e das constatações significativas de auditoria, inclusive as eventuais deficiências significativas nos controles internos que identificamos durante nossos trabalhos.

Brasília, 22 de fevereiro de 2022



**BDO**  
BDO RCS Auditores Independentes SS  
CRC 2 DF 002567/F

Fabiano de Oliveira Barbosa  
Contador CRC 1 DF 015827/O-3

## PARECER DO CONSELHO FISCAL

O Conselho Fiscal da Caixa Holding Securitária S.A. no uso de suas atribuições legais e estatutárias, procedeu ao exame das Demonstrações Contábeis, da destinação do resultado e do Relatório Anual da Administração da Caixa Holding Securitária S.A., relativos ao exercício social findo em 31 de dezembro de 2021, as quais foram aprovadas pela Diretoria em 18 de fevereiro de 2022.

Com base nos exames efetuados, nas informações e esclarecimentos recebidos no decorrer do exercício pela Administração da Companhia e, ainda, no Relatório da empresa de auditoria independente, BDO RCS Auditores Independentes, este Conselho Fiscal **opina favoravelmente**, sem ressalvas, que os referidos documentos estão em condições de serem encaminhados para deliberação da Assembleia Geral dos Acionistas.

Brasília, 18 de fevereiro de 2022.

HUMBERTO FERNANDES DE MOURA  
Conselheiro

RODRIGO PARENTE VIVES  
Presidente do Conselho

MARCOS BRASILIANO ROSA  
Conselheiro

## SOCIEDADE

# Acima de tudo, guerreiras

Mulheres apontam, em pesquisa, situações de discriminação. Mas confiam na luta contra desigualdade de gênero no Brasil

» GABRIELA BERNARDES\*  
» MARIA EDUARDA ANGELI\*

O mercado de trabalho sempre foi mais desafiador para as mulheres — não por despreparo delas, mas em razão de preconceitos ainda presentes em 2022. Para entender a extensão desse problema social, o Observatório Febraban (Federação Brasileira de Bancos) elaborou uma pesquisa inédita, realizada de 19 de fevereiro a 2 de março, apenas com mulheres. O estudo revelou que 82% das brasileiras acreditam que a remuneração é muito desigual entre elas e os homens.

Os dados do levantamento — que ouviu 3 mil mulheres nas cinco regiões do país — apontam para uma realidade de inferiorização profissional da mulher, agravada pelo elevado número de casos de assédios em locais de trabalho. De acordo com o estudo, 40% das trabalhadoras já sofreram ou conhecem vítimas de abuso moral. Outras 38% relatam o mesmo cenário em situações de assédio sexual. Do total, apenas 33% denunciaram as agressões.

Além de revelar um cotidiano

de agressões, as mulheres opinam sobre o lugar delas no ambiente corporativo. Segundo o estudo, 81% das respondentes defendem que as empresas tenham mais mulheres nos conselhos. Enquanto 55% avaliam que uma cota para elas nesses espaços deveria ser estabelecida, 40% acreditam que pessoas do sexo feminino devem conquistar os cargos por critérios de competência e merecimento, e não por cotas.

Fora do ambiente corporativo, o relato é mais desolador. O percentual de mulheres que sofrem, em silêncio, violência sexual é de 51%. “Se esse quadro, por si só, já evidencia a situação de vulnerabilidade a que as mulheres estão expostas, ele se agrava quando metade declara que as vítimas não procuram ajuda ou não denunciam. E isso acontece em função do medo, principalmente de represália ou perseguição, e também de serem desacreditadas”, aponta o sociólogo e cientista político Antonio Lavareda, presidente do Conselho Científico do Ipespe.

“A pesquisa nos faz um sério alerta de que, mesmo com os avanços dos últimos anos, as

mulheres no Brasil ainda são, com frequência, vítimas de violência, assédio, preconceito e discriminação e de que precisamos de políticas e ações afirmativas que enfrentem esse grave problema social”, defende Isaac Sidney, presidente da Febraban. Segundo ele, não se pode pensar em desenvolvimento e crescimento social e econômico sem combater essa realidade.

Apesar dos problemas, mais da metade das brasileiras acredita na melhoria da questão da igualdade de gênero nos últimos 10 anos. Para sete em cada 10 respondentes, as mudanças na legislação, como o surgimento da Lei Maria da Penha, têm contribuído para a igualdade e o combate à violência contra a mulher.

A conquista de direito ao voto e o maior acesso ao mercado de trabalho também entram no rol de conquistas. A pesquisa destaca que há amplo reconhecimento do feminismo como fator de impacto positivo na busca pela igualdade de direitos e oportunidades para as mulheres.

\*Estagiárias sob a supervisão de Carlos Alexandre de Souza

## Injustiça social

A pandemia evidenciou aspectos das desigualdades de gênero como nunca antes, segundo três mil mulheres ouvidas em levantamento encomendado pela Febraban. Há décadas na luta por mais equidade no trabalho, em casa e na sociedade, as

entrevistadas relataram situações em que notam injustiças. A percepção é mais evidente no âmbito profissional. Confira os principais indicadores que contribuem para a desigualdade entre gênero, na visão das mulheres:

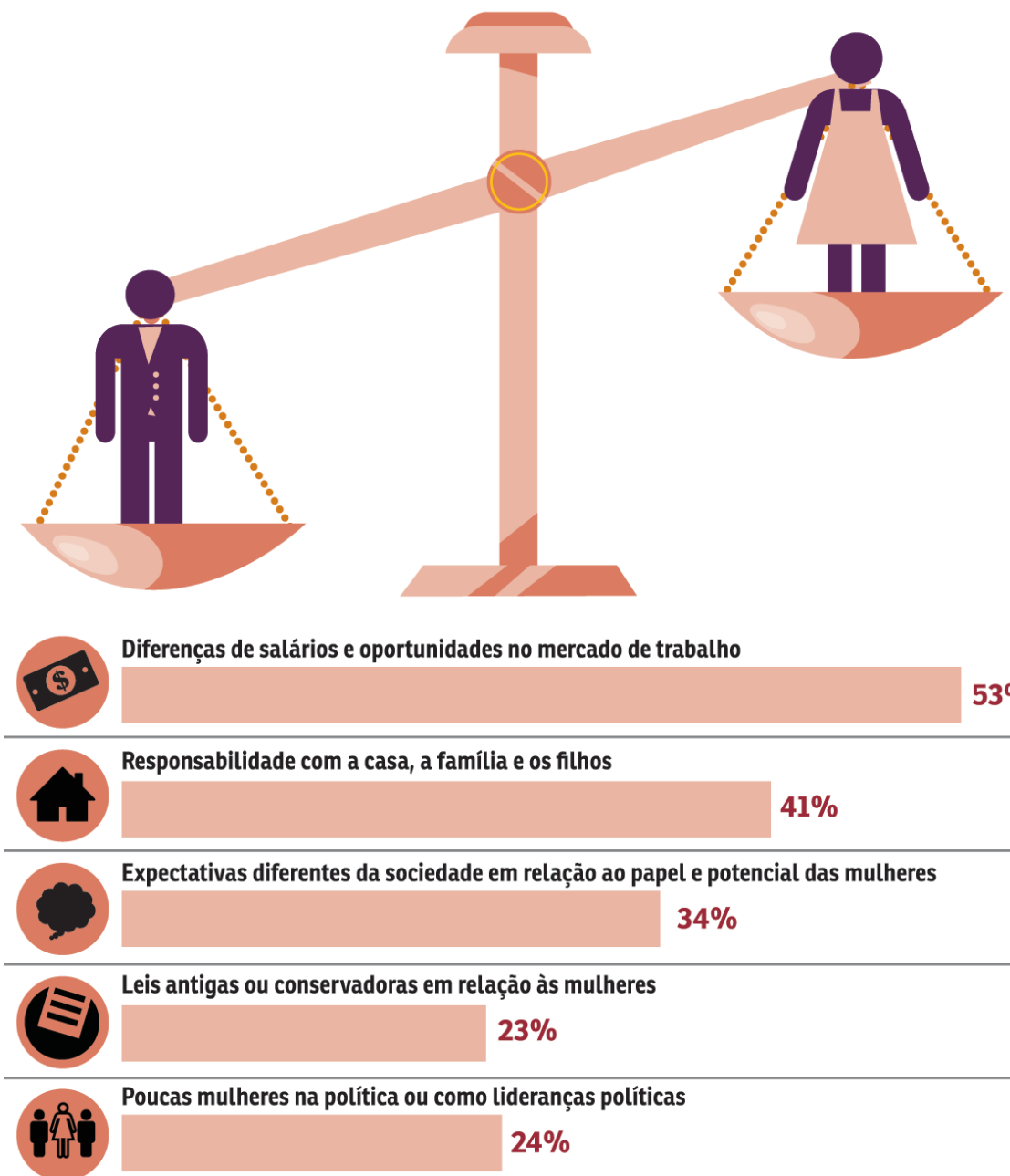

Fonte: FEBRABAN

Pacífico/CB/D.A Pre

# Nova lei das gestantes deixa brecha sobre vacinação

» DEBORAH HANA CARDOSO

Segundo a lei 14.311/2022, publicada ontem no *Diário Oficial da União*, gestantes com o esquema vacinal completo contra a covid-19 poderão retomar ao trabalho presencial. A norma sanciona a disciplina o trabalho das grávidas imunizadas quando a atividade não puder ser feita a distância. A situação não estava prevista na lei anterior. O texto afirmava que gestantes com a vacinação

incompleta ficavam à disposição do empregador para exercer suas funções por teletrabalho, sem prejuízo da remuneração.

Para o professor da Faculdade de Direito da Universidade de São Paulo e juiz do Tribunal Regional do Trabalho-15 Guilherme Guimarães Feliciano, a lei tem pontos polêmicos. “Primeiro, o Ministério da Saúde terá que definir o que é imunização completa. Reforço não faz parte do ciclo, o nome já diz ‘reforço’. Isso terá que

ser publicado por portaria”, disse.

Larissa Salgado, sócia da área trabalhista do escritório Silveiro Advogados, também fez ressalvas. “É difícil definir o que é ciclo vacinal completo, depende da marca da vacina. Orientamos que o ciclo completo são aquelas vacinas disponíveis”, disse.

A lei dá mais segurança jurídica ao empregador. Ele poderá alterar as funções da colaboradora durante o período da gestação se assim desejar, sem prejuízo

de remuneração, com garantia de que ela terá retomada de sua função original quando do retorno ao presencial. “A antiga lei era incompleta, não estabelecia o que fazer com as funções nas quais o trabalho remoto era incompatível. A nova lei dá luz à empresa”, explicou Mario Afonso Broggio, advogado especialista em direito do trabalho, do escritório Broggio e Proge Advocacia e Assessoria Jurídica.

Outro ponto é que todas as

gestantes, mesmo se não estiverem completamente imunizadas, deverão retornar ao trabalho assim que for decretado o encerramento do estado de emergência de saúde pública.

O retorno também é previsto para aquelas que optaram pela não vacinação contra a covid-19, mediante apresentação de termo de responsabilidade. O juiz Guilherme Feliciano, do TRT-15, explicou que, neste item, a lei conflita com o espírito da decisão do

Supremo Tribunal Federal (STF). Segundo o magistrado, a Corte entendeu que ninguém pode se vacinar por constrangimento físico. “A vacinação pode ser obrigatória, não forçada”, disse.

Para Guimarães Feliciano, a lei não protege o mais vulnerável, o feto. “Na linha ideológica do presidente (Jair Bolsonaro), tudo é liberdade individual. No caso da imunização de gestantes, estamos falando da integridade do feto”, ressaltou.



Equipamento facial deixou de ser obrigatório, também, em locais fechados do DF, desde ontem. Medida divide especialistas. Vacinação, disponibilidade de leitos de UTI e queda na taxa de contágio do vírus podem ter motivado a determinação

# Sem máscara, DF inicia nova fase da pandemia

2 ANOS



COVID-19

» ANA ISABEL MANSUR  
» ARTHUR RIBEIRO\*

Depois de 679 dias, os brasilienses não são mais obrigados a usar máscaras de proteção facial para prevenção da covid-19. O governador Ibaneis Rocha (MDB) assinou um decreto ontem, e o texto com a medida foi publicado em edição extra do *Diário Oficial do Distrito Federal (DODF)* no mesmo dia. Ao anunciar a revogação, no Palácio do Buriti, o chefe do Executivo local defendeu, porém, que a população mantenha os cuidados contra a pandemia. “Quem quiser continuar usando máscara, que continue, sem problema nenhum”, afirmou, ressaltando que a medida não exige o fim do uso, apenas o torna facultativo. “Temos de aproveitar o momento com responsabilidade. Chegou a hora de tentar voltar a ter uma vida normal”, completou Ibaneis. A decisão vale, inclusive, dentro dos transportes públicos.

Especialistas ouvidos pelo *Correio* avaliam que a liberação das máscaras em ambientes fechados ocorreu prematuramente e alertam para a responsabilidade individual de cada cidadão com a própria segurança e a dos outros. As máscaras não eram mais exigidas em locais abertos há uma semana, quando a taxa de transmissão atingiu os menores números desde o início da medição. Ontem, o índice se manteve em 0,6 — quando 100 infectados passam o vírus para 60 pessoas.

A taxa de ocupação das unidades de terapia intensiva (UTIs) da rede pública do DF estava em 62,38% ontem. Na particular, o índice fechou em 64,54%. No total, há 2.482.163 pessoas vacinadas com a primeira dose, o que corresponde a 81,31% da população total do DF (3.052.546). Com o ciclo de imunização completo, são 2.287.888 moradores da capital do país (74,95%).

## Cenário

Integrante de um grupo de pesquisadores que acompanha a evolução da pandemia no país, o professor da Universidade de Brasília (UnB) Tarcísio Marciano defende que não é momento de retirar a obrigatoriedade da proteção facial em locais fechados. “É totalmente inapropriado.

## Transmissão no DF

Confira a curva de queda do índice de contágio da covid-19 desde o fim de janeiro

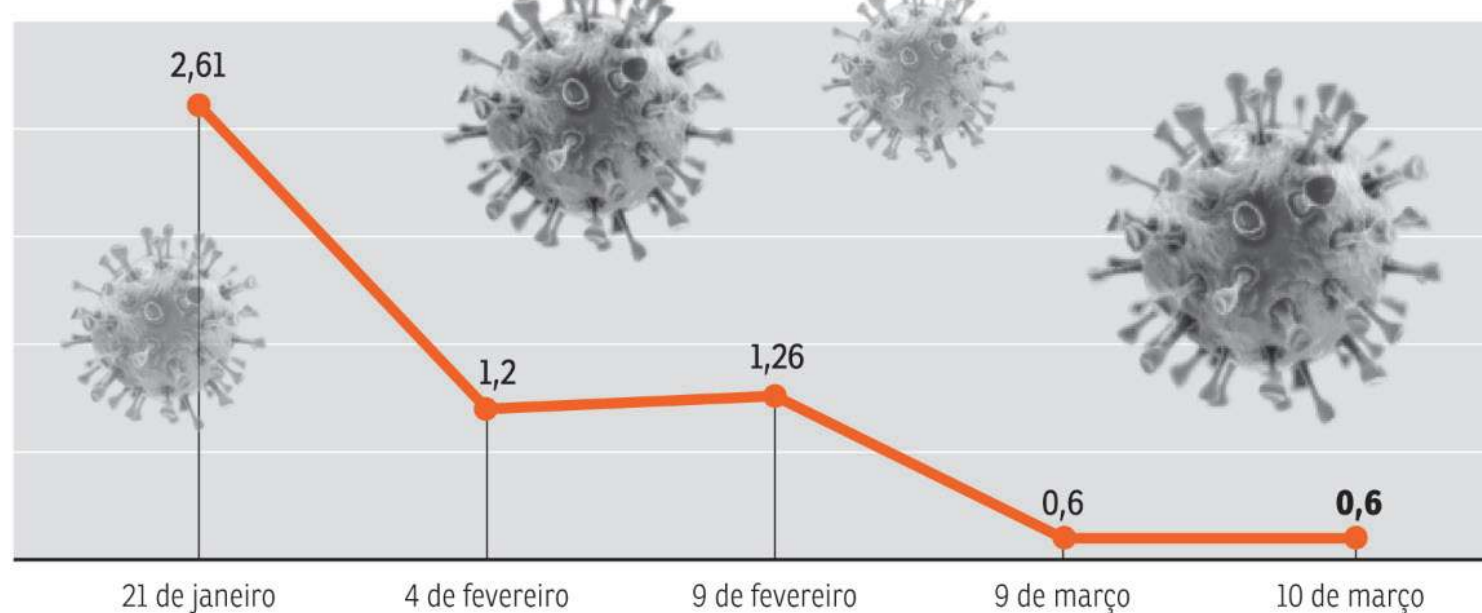

Fonte: Secretaria de Saúde do DF

Arthur Ribeiro/CB/D.A Press



Maurício de Melo, 62 anos, pretende usando a máscara

Arthur Ribeiro/CB/D.A Press



Marcelo, 21 anos, pondera que o uso da máscara depende do local

## Palavra de especialista

### Demissão por justa causa

As empresas podem continuar exigindo que os seus funcionários usem máscara, isso está dentro do conjunto de decisões que o empregador pode tomar. Dentro dos poderes do empregador, está o poder diretivo, que inclui criar as próprias regras a serem aplicadas dentro do seu estabelecimento comercial. É importante, contudo, que, caso a empresa

decida assim exigir, que ela forneça os equipamentos adequados para que possa realizar a exigência junto aos funcionários. A recusa injustificada e a falta em atender às regras da empresa podem, inclusive, gerar demissão por justa causa do empregado.

**Estela Nunes, especialista em direito trabalhista**

Ainda estamos com número razoável de casos diários, e pessoas ainda estão morrendo, não é uma situação de conforto”, critica o pesquisador, questionando como será o cenário nas escolas do DF. “A maioria das crianças não está vacinada. É uma medida completamente inconsequente, equivocada e sem base científica,

que vai expor uma parcela razoável da população, principalmente nos transportes públicos. Embora a taxa de transmissão esteja caindo, o vírus ainda está circulando muito”, afirma Tarcísio. Ele explica que o contágio está em queda porque muitas pessoas foram infectadas. Maurício de Melo, 62 anos,

também discorda da decisão. O morador de Sobradinho 2 vai continuar usando a máscara, mesmo que o item não seja mais obrigatório. “A maior parte da população está vacinada, e a mortalidade caiu, porém a contaminação ainda é muito alta”, reflete o servidor público.

A infectologista Ana Helena Gergoglio destaca que os dados da pandemia no DF devem continuar sob constante monitoramento. “Retirar a máscara em todos os ambientes é algo desejado por todos, mas, para que isso aconteça com segurança, é importante avaliação contínua do percentual de imunização em adultos e crianças e, além disso, a quantidade diária de casos novos, de hospitalização e de leitos disponíveis. Ainda existem dados a serem melhorados”, pondera a médica. “A máscara é um equipamento de proteção individual (EPI), então, cada um deve avaliar a situação a que se expõe e utilizar conforme seu risco, independentemente da liberação”, completa. O estudante e servidor público

Marcelo Henrique Ponte, 21, pretende manter o uso da máscara em alguns locais. “O andamento da vacinação possibilita a liberação em certos locais mais arejados, porém naqueles mais fechados, o ar não circula tanto, e, em muitas vezes, não se sabe quem ali está vacinado ou não”, observa o morador da Asa Sul.

Breno Adaid, pesquisador especialista pela Universidade de Brasília (UnB) em ciência do comportamento, acompanha diariamente o cenário pandêmico desde o início da crise sanitária. Ele projeta que os casos da doença devem subir um pouco com o fim da obrigatoriedade das máscaras. “O mais provável é que ocorra uma oscilação para cima, não assustadora, mas interrompendo o caminho de queda, sem dúvida alguma”, pontua o professor.

## Colaborou Rafaela Martins

\*Estagiário sob a supervisão de Guilherme Marinho

divulgado amplamente para a sua comunidade escolar”.

O profissional de marketing, César Silva, 46, adianta que o filho, Helder, 13 anos, aluno de uma escola particular, vai continuar utilizando o item de proteção. “Acredito que ainda é cedo para isso (não usar). O uso da máscara deve ser encarado, a meu ver, como atitude preventiva, em especial, porque não queremos que as nossas crianças se contaminem no ambiente escolar e acabem se sentindo responsáveis por infectar os familiares”, opina o morador de Águas Claras.

\*Estagiária sob a supervisão de Guilherme Marinho

## Linha do tempo

**11 de março de 2020:** suspensão das aulas nas escolas públicas e particulares

Ana Rayssa/CB/D.A Press



**19 de março de 2020:** fechamento de serviços não essenciais

**30 de abril de 2020:** uso obrigatório de máscaras

**3 de novembro de 2021:** item deixa de ser exigido ao ar livre

**19 de janeiro de 2022:** máscaras voltam a ser exigidas em locais abertos

**4 de março de 2022:** novamente, o uso da proteção deixa de ser obrigatório em lugares ao ar livre

**10 de março:** fim da exigência das máscaras também em ambientes fechados

## O que deixa de valer

### Transporte público

» A utilização de máscaras em todos os espaços públicos, vias públicas, equipamentos de transporte público coletivo e estabelecimentos comerciais, industriais e de serviços.

### Em bares, restaurantes, boates, casas noturnas, shows e estabelecimentos de festas:

» Integrantes da banda devem usar máscaras em apresentações musicais;  
» O uso dos instrumentos musicais e microfones deve ser individual.

### Em escolas, universidades e faculdades:

» Deverão ser adotados programas de conscientização do uso de máscara, distanciamento e demais medidas de prevenção;  
» Fornecimento de equipamentos de proteção individual aos trabalhadores.

### Atividades coletivas de cinema, circo e teatro, de qualquer natureza:

» Proibição de entrada e permanência de pessoas sem máscara.

### Competições esportivas profissionais e amadoras:

» Somente os atletas e a arbitragem terão permissão para ficar sem máscaras durante as competições.

## UnB mantém exigência do item

» EDIS HENRIQUE PERES  
» EDUARDA Z Aidan\*

A decisão de tornar o uso de máscaras facultativo dividiu opiniões das unidades de educação do DF. Após a publicação do decreto, a Universidade de Brasília (UnB) afirmou que seguirá com a exigência do item em todos os campi. “A exigência de apresentação do comprovante de vacinação com esquema completo e o uso de máscaras continuarão obrigatórios na instituição. Qualquer

decisão no sentido de alterar as determinações em vigor será informada pela Universidade”, informou em nota oficial. A Instituição ressaltou que atua no princípio de “autonomia universitária, previsto na Constituição Federal”.

Presidente da Associação de Pais e Alunos das Instituições de Ensino do DF (Aspa-DF), Alexandre Veloso aguarda o posicionamento oficial da Secretaria de Educação. “Precisamos dessa orientação da pasta para consolidar as nossas orientações

para os pais. Até o momento, entendemos que cabe ao entendimento de cada responsável mandar ou não seus filhos sem a máscara”, pondera.

Diretora do Sindicato dos Professores (Sinpro-DF), Rosilene Corrêa salienta que a categoria tem preocupação com a decisão do governo. “Ainda temos pessoas sendo infectadas e, neste ano, estamos vivendo uma situação de superlotação nas salas de aula, o que impede o distanciamento. Nem todos os estudantes estão vacinados, e isso é um

risco. Sabemos do calor e da dificuldade de usar a máscara, no entanto, ela é uma proteção a mais contra o vírus”, defende.

## Protocolo

Em nota, o Sindicato dos Estabelecimentos Particulares de Ensino do DF (Sinepe-DF) explica que orienta às unidades ao cumprimento da lei, destacando que “é facultado à gestão de cada escola definir seu protocolo no combate à covid-19. Dessa forma, entendemos que, caso a escola queira adotar medidas mais rígidas, tem autonomia e liberdade, desde que descrito em seus documentos e





JÉSSICA EUFRÁSIO  
jessicaeufrasio.df@dabr.com.br

## Decisão sobre uso de máscaras sujeita à derrubada de leis e resposta ao MP

Horas depois da publicação do decreto que desobriga o uso de máscaras na capital do país, o Ministério Público do Distrito Federal e Territórios (MPDFT) questionou a suspensão. A força-tarefa que acompanha o enfrentamento à covid-19 pela instituição cobrou, em até 10 dias, os estudos técnicos que embasaram a decisão, bem como o motivo de a nota técnica do Centro de Operações de Emergências em Saúde Pública (COE) da Secretaria de Saúde ter sido desconsiderada. O documento orientava, por exemplo, que a liberação só ocorresse após a vacinação das crianças com duas doses.



### Condições

O COE pontuou, ainda, que a medida deveria ser adotada caso o cenário de transmissão permanecesse em nível de “baixo risco”, com indicadores zerados por, ao menos, duas semanas. A falta de informações sobre as consequências do período pós-carnaval, a flexibilização do uso de máscaras em locais abertos e o grande número de adultos não vacinados com a terceira dose também entraram na lista de pontos elencados pelo MPDFT no ofício enviado à Casa Civil.

### Base preparada

Outro item mencionado pelo MPDFT diz respeito à Lei Distrital nº 6.559/2020, que trata da obrigatoriedade de uso de máscaras pelos funcionários de “estabelecimentos públicos, industriais, comerciais, bancários, rodoviários, metroviários e de transporte de passageiros nas modalidades pública e privada” que prestem atendimento à população. No entanto, o líder do governo na Câmara Legislativa, deputado Hermeto (MDB — foto), antecipou-se e, antes da emissão do ofício do Ministério Público, apresentou um projeto de lei que prevê a revogação dessa norma e da legislação que inclui motoristas e cobradores na regra (Lei Distrital nº 6.571/2020).



Ministerio Juvenil/CB/D.A. Press

### Pensamento coletivo

Na quarta-feira, por sinal, o diretor-geral da OMS, Tedros Adhanom (foto) fez um lembrete importante sobre os impactos coletivos da doença. “Dois anos depois, mais de 6 milhões de pessoas morreram. Embora os registros de casos e óbitos por covid-19 estejam em queda globalmente e vários países tenham derrubado restrições, a pandemia está longe de acabar — e não chegará ao fim até que isso ocorra em todos os lugares”, declarou. “Muitos países da Ásia e do Pacífico enfrentam surtos de casos e mortes por covid-19. O vírus continua a evoluir, e continuamos a enfrentar grandes obstáculos na distribuição de vacinas, testes e tratamentos em todos os locais que precisam deles.”



Christopher Baccus/World Health Organization/AFIP

### Dois anos de pandemia

Apesar de o assunto estar sob avaliação há algumas semanas, a desobrigação do uso de máscaras no Distrito Federal veio um dia antes de uma data fatídica. Hoje, há exatamente dois anos, a Organização Mundial da Saúde (OMS) decretava a disseminação do Sars-CoV-2 como uma situação de pandemia.

### A PERGUNTA QUE NÃO QUER CALAR....

A eventual volta ao “velho normal” será decidida à base de canetada?

### Um partido para chamar de seu

Insatisfeito com a condução do processo de fusão do Democratas com o PSL para formação do União Brasil e cada vez mais próximo da bancada evangélica no Congresso Nacional, o deputado federal Luis Miranda aguardava apenas o período da janela partidária para pular do barco do DEM. Ontem, ele anunciou a filiação ao Republicanos. Os motivos por trás da troca também têm relação com o apoio da aliança ao presidente Jair Bolsonaro (PL). O parlamentar recebeu convites de outras legendas, mas buscava uma que não apoiasse nomes para o Palácio do Planalto nem tivesse planos de integrar federações.



Marcelo Ferreira/CB/D.A. Press

### Portas abertas

Depois das denúncias no caso Covaxin, na CPI da Pandemia, Luis Miranda recebeu apoio do líder nacional do Republicanos, o deputado federal Marcos Pereira (SP), o que ajudou a estreitar as relações. No mês passado, outro agrado: foi alçado a vice-presidente da Bancada da Bíblia. Após definir a nova sigla, resta ao parlamentar escolher se concorrerá à reeleição pelo DF ou por São Paulo. A decisão do pré-candidato será embasada por uma pesquisa que avalia a expressividade da intenção de votos nele, cujo resultado sairá na segunda-feira.

### Questões fundiárias e educacionais

Dois assuntos importantes entrarão na pauta da Câmara Legislativa nesta semana: a Lei de Uso e Ocupação do Solo (Luos), por decisão do Colégio de Líderes, e o reajuste nos rendimentos de gestores da Secretaria de Educação do DF. A primeira tramitava na Casa havia um ano (**leia mais na página 22**); a segunda foi enviada pelo Executivo local ontem e prevê correções de 11% a 50%.

### Preocupações sinceras

Um comentário do vice-governador Paco Britto (D) descontrau advogados, contadores, marqueteiros e pré-candidatos que participavam de um congresso de inovação política, em Brasília, nessa quarta-feira. Diante da necessidade de deixar o evento para se reunir com possíveis candidatos pelo Avante, partido do qual é presidente no DF, Paco justificou a saída com a frase “Estamos no período de traição”. A brincadeira fez referência à fase de janela partidária, quando é permitido aos parlamentares trocar de legenda sem perder o mandato. Neste momento de formação das nominatas para as eleições, as conversas com pré-candidatos ocorrem com frequência, mas nem sempre terminam como esperado — o que tem levado a algumas frustrações... “Faz parte do jogo. Sou sincero”, completou.



Lumini Fotografa/Diálogo

Acompanhe a cobertura da política local com @anacampos\_cb

## » Entrevista | MAYARA NORONHA | SECRETÁRIA DE DESENVOLVIMENTO SOCIAL E PRIMEIRA-DAMA DO DF

Pesquisa inédita estudará pessoas em situação de rua no DF. Titular da Seds comemora melhora no atendimento dos Cras

# Mais atenção aos vulneráveis do DF

» BERNARDO GUERRA\*

**M**apear a população em situação de rua do DF para elaborar políticas públicas capazes de atendê-los. Este é o objetivo central de pesquisa que a Secretária de Desenvolvimento Social (SEDS) do DF realiza em parceria com a Companhia de Planejamento do DF (Codeplan)

ainda no primeiro semestre de 2022. A informação foi transmitida ontem pela secretária de Desenvolvimento Social e primeira-dama do DF, Mayara Noronha, em entrevista ao jornalista Carlos Alexandre de Souza, no CB.Poder, ontem. O programa diário de entrevistas é realizado por meio de parceria entre a TV Brasília e o Correio Braziliense.

### de vulnerabilidade?

A população em situação de rua é uma das nossas maiores

preocupações hoje. Estamos há pouco mais de dois anos enfrentando uma pandemia para a qual não estávamos preparados. Quando eu assumi a gestão, em abril de 2020, a pandemia já havia se alastrado no mundo. Havia oito mil pessoas fazendo a solicitação de uma cesta básica e 12 mil aguardando a entrega em suas residências. Naquele momento, o número era absurdo e assustador. Eu tive que contar com a força da solidariedade da população do DF; para a arrecadação de uma cesta emergencial, e com as forças policiais, para ajudar a entregar. Surgiu, então, o Cartão Prato Cheio, que hoje a gente concede para 40 mil famílias.

### Existe um trabalho integrado com outras secretarias, que estão agindo de forma colaborativa, não é?

A Secretária de Saúde é sempre nossa grande parceira, especialmente em assuntos como transtornos psicológicos. Nesse mesmo patamar, temos a Secretária de Justiça, com as comunidades terapêuticas, que fazem todo o trabalho de drogadição; a Secretária de Educação, com o encaminhamento de crianças para as escolas; e o Criança Feliz Brasíliaense, que está dentro da Casa Civil,

Marcelo Ferreira/CB/D.A. Press



mas é coordenado pela Secretária de Desenvolvimento Social, e cuida desse elo: saúde, educação, assistência social, trabalho.

### O que a secretária está fazendo para avançar na questão da população vulnerável?

Pela primeira vez no DF faremos uma pesquisa, por meio da Codeplan, para estudar o público de pessoas que se encontra em situação de rua. Quantos são, quem são, como pararam ali, como vieram para cá e como vamos tirar eles dali. Esse estudo deve ser concluído neste primeiro semestre e, com ele, vamos conseguir trabalhar políticas públicas

para pessoas em situação de rua, de forma fidedigna.

### Há uma questão que as pessoas falam muito em relação ao Cras: a fila. O que está sendo feito?

Os Cras já são conhecidos pela população com aquelas grandes filas, que sempre aconteceram em todas as unidades. Quando eu assumi, havia uma pandemia e não se podia aglomerar, então, precisamos readequar. Surgiu o 156, onde realizamos o agendamento. Hoje, conseguimos visualizar quantas pessoas estão procurando o atendimento dos Cras, algumas delas só precisam entrar ali para fazer alguma atualização

em seus dados, solicitar benefícios ou pleitear novos pagamentos de benefícios.

### A secretária está procurando parcerias para isso, certo?

Uma das formas que a gente tem trabalhado para resolver isso é com o edital das Organizações da Sociedade Civil (OSCs). Aquela que for contratada, vai ter que construir 14 pontos ao mesmo tempo no Distrito Federal e montar uma equipe de atendimento. Esses profissionais têm credibilidade, são da rede SUS, são profissionais capacitados que, inclusive, vão passar por uma capacitação do ministério.

### Atualmente, a senhora enfrenta uma greve de servidores. Como avalia esse movimento?

É legítimo em nossa constituição, mas para mim, a assistência social não poderia parar. Nós promovemos a maior nomeação da história: 699 servidores foram nomeados em dezembro. Inclusive, já está em debate com a Secretária de Economia, um novo processo de nomeação. A gestão está completamente debruçada sobre essa recomposição de servidores.

\*Estagiário sob a supervisão de Layrce de Lima

INSTITUTO NACIONAL DO SEGURO SOCIAL

MINISTÉRIO DO TRABALHO E PREVIDÊNCIA

PÁTRIA AMADA BRASIL GOVERNO FEDERAL

### AVISO DE LICITAÇÃO

Preço Eletrônico nº 3/2022- UASG 512006

Nº Processo: 35014.389723/2021-13. Objeto: Contratação de serviços continuados de prevenção e combate a incêndio e pânico, evacuação de área e prestação de primeiros socorros por meio de Brigada de Incêndio para a Administração Central do INSS, conforme condições, quantidades e exigências estabelecidas no Edital e seus anexos. Total de Itens Licitados: 1. Edital: 10/03/2022 das 09h00 às 12h00 e das 13h00 às 17h59. Endereço: SAS Quadra 02 Bloco 0 Sala 405, Asa Sul - BRASÍLIA/DF. Entrega das Propostas: a partir de 10/03/2022 às 09h00 no site <https://www.gov.br/compras/pt-br>. Abertura das Propostas: 22/03/2022 às 10h00 no site <https://www.gov.br/compras/pt-br>.

ANDRÉ ROCHA MARINHO

Coordenador-Geral de Licitações e Contratos



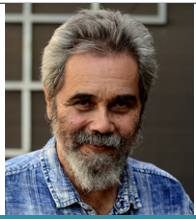

## Crônica da Cidade

SEVERINO FRANCISCO | severinofrancisco.df@dabr.com.br

### A fome em cartazes

Enquanto as bombas explodem na Ucrânia, nós vivemos nossa guerra particular no Brasil contra a pobreza e contra a fome. Com o aumento da escalada do desemprego, os desvalidos se cansaram de ser invisíveis e saíram às ruas para pedir ajuda. Eles estão nos semáforos, nas saídas dos supermercados e nas superquadras. A maioria escreve as mensagens em cartazes, mas há até os que investem na produção de banners na tentativa de convencer os passantes.

Um deles escreveu: “O desemprego me atingiu”. Parece que foi alcançado por um míssil. E, talvez, seja isso mesmo que a falta de trabalho provoque na vida de uma família. É quase o mesmo texto, mas as variações são reveladoras de singularidades.

“O desemprego me atingiu. Não tenho como sustentar a minha família. Peço a doação de cestas básicas. Se quiser, pode depositar no Pix”.

“Estou pedindo ajuda a vocês, meus abençoados. Fiquei em uma situação muito difícil. Preciso sustentar a minha família. Aceito Pix”.

“Estou me humilhando diante de

vocês porque quero passar um Natal razoável. Mas acho que vale a pena. Se puder, me ajude”.

“O desemprego me derrubou. Preciso de ajuda para minha família. Aceito cesta básica, ticket e pix”.

“O armário de casa está vazio. Me ajude a alimentar minha família”.

“Estou desempregado, sou responsável por sustentar a minha família. Peço ajuda. Meu Pix é...”.

“Fiquei desempregado e a minha família está passando necessidade. Agradeço se puder me ajudar com qualquer coisa. Pode depositar no pix”.

“O desemprego me pegou. Peço que me ajude. Não sou aposentado. Deus te abençoe”.

“Peço que ajude a um desempregado. Se não tiver dinheiro, não tem problema, aceito pix”.

“Estou em dificuldades, não tenho comida e pago aluguel. Se você tem coração, me ajude”.

“Debaixo de sol e chuva, de sinal em sinal...Me ajude na compra de alimentos, pessoal! Minha família agradece. Aceito propostas de emprego”.

“Estou desempregado. Fiquei dependente da sua ajuda. Deus toque o seu coração”.

“Por favor, sou pai de família, pago aluguel. Preciso de emprego. Me ajude”.

“Eu e minha família estamos passando necessidade. Por favor, se você tem algum amor no coração, me ajude”.

“Sou microempreendedor. Me ajude com R\$ 1,00, pois vou juntar para abrir um negócio. Fica com Deus”.

“Saí para a rua porque não tem nada em casa para comer. Por favor, me ajude a alimentar a minha família”.

“Preciso de ajuda. Dignidade para o povo da rua”.

“Fome, fome, fome, fome, fome”.

**ECONOMIA /** Com a redução das restrições sanitárias, 43% dos lojistas esperam vendas melhores. Fecomércio-DF projeta aumento de 6% nos gastos nas compras típicas da época. Consumidor deve desembolsar mais de R\$ 149

# Comércio de olho na Páscoa

» ARTHUR DE SOUZA

A primeira Páscoa após a flexibilização das medidas restritivas impostas pela pandemia de covid-19 traz boas perspectivas para o Comércio do Distrito Federal. Em relação ao ano passado, os comerciantes esperam obter um aumento de mais de 18% nas vendas, conforme um levantamento da Federação do Comércio de Bens, Serviços e Turismo do Distrito Federal (Fecomércio-DF). A pesquisa indica que a maioria dos lojistas projeta um movimento positivo este ano, são 43% de otimistas em comparação aos 28% de 2021.

Givanildo Aguiar, gerente do Supermercado Veneza (Cruzeiro Novo), está entre os que apostam na recuperação. Para ele, a expectativa de vendas precisa ser positiva. “Nós, como comerciantes, temos de acreditar em um incremento nas vendas, tanto na área de chocolate quanto na área de peixes e todos os produtos sazonais relacionados ao feriado santo”, afirma.

Acompanhando a expectativa, o investimento em decorações convidativas para seduzir os clientes começa a proliferar na cidade. Genivaldo afirma que, no estabelecimento em que trabalha, a exibição do estoque de ovos de Páscoa será robusta. Um grande arco colorido com chocolates ficará disponível para os clientes apreciarem e comprarem. “Queremos que tudo fique pronto o mais breve possível, para aproveitar a época de pagamento e poder fazer

Arthur de Souza/CB/D.A Press



O gerente Givanildo Aguiar espera um aumento de 15% nas vendas de chocolates e produtos

bons negócios para nós, como empresa, e para o nosso consumidor final”, destaca.

Com a expectativa de aumento de 15% nas vendas, o gerente conta que há um reforço no estoque e que também será feito atendimento por delivery. “Para o cliente que ficar mais receoso de sair de casa”.

### Confiança

O presidente da Fecomércio-DF, José Aparecido Freire, ressalta que o otimismo dos lojistas é reflexo do avanço da vacinação contra covid-19. “Esse processo de retomada da economia no comércio se deu a partir do momento em

que as pessoas passaram a se sentir mais seguras para sair de casa, e os comerciantes mais positivos no planejamento de seus negócios”, constata José Aparecido.

Em relação aos consumidores que pretendem comprar algum presente de Páscoa, a Fecomércio-DF aponta um aumento de 6% este ano e um acréscimo no valor que será deixado nas compras. Uma variação de quase 50% é esperada, indo de R\$ 99,83 (2021) para R\$ 149,16 (2022).

Todo esse otimismo não empolgou o servidor público Rafael Rodrigues, 40 anos. Ele pretende gastar o mesmo valor de 2021 e diz que ainda

não está à procura de produtos relacionados à data. “Costumo decidir o que vou comprar quando está mais próximo da data, ali na penúltima ou última semana antes, então, ainda nem estou pensando a respeito”, disse.

Apesar do orçamento contido, vendo os preços dos produtos típicos da celebração, ele admite que talvez precise desembolsar um pouco mais. “Acredito que vai dar uma subida de preço, não só do bacia-lhu, então, eu já espero gastar um pouquinho mais. Tudo que está tendo no supermercado está inflacionado, por isso, acredito que vai sair mais caro esse ano”, presume Rafael.

### Produtos e locais preferidos pelos clientes

Em 2022, os consumidores do DF vão se concentrar nos shoppings e devem presentear parentes e amigos, em sua maioria, com ovos de Páscoa

#### Produtos

46,18%



Ovos de Páscoa

37,75%



Chocolates/trufas

16,07%



Cestas de café da manhã

#### Locais de compra

Shoppings

36,73%

Feiras

0,29%

Internet

2,92%

Lojas de departamentos

4,08%

Lojas de rua/bairros

34,11%

Supermercados

21,87%

Fonte: Fecomércio-DF

### Obitório

Envie uma foto e um texto de no máximo três linhas sobre o seu ente querido para: SIG, Quadra 2, Lote 340, Setor Gráfico. Ou pelo e-mail: [cidades.df@dabr.com.br](mailto:cidades.df@dabr.com.br)

#### Sepultamentos realizados em 9 de março de 2022.

##### » Campo da Esperança

Campo da Esperança  
Cornelia Otti Van Dijn Rivera  
Manga, 91 anos  
Cira de Souza Froes, 89 anos  
Francisco Barbosa de Miranda,  
56 anos  
Gilson Carlos Alves da Silva,  
52 anos  
José de Acypreste Carvalho,  
92 anos  
Leda Rocha de Lima, 90 anos  
Lino José da Silva, 94 anos  
Maria Amália Viana da Rocha,  
92 anos  
Maria Amélia Pedro Areal,  
72 anos  
Maria Dias de Figueiredo,  
93 anos  
Maria Sousa Silva, 57 anos  
Marília Botelho Vasconcelos,  
79 anos  
Raimundo Nonato Garçon,  
85 anos  
Samuel Silva Santos, 39 anos

##### » Taguatinga

Aline Duarte dos Santos, 31 anos  
Ana Maria Soares Pereira,  
71 anos

Deijaci Gomes de Lima, 45 anos  
Domingos Paulino dos Santos,  
66 anos  
Genivaldo Vieira dos Santos,  
47 anos  
Geraldo Rafael de Souza,  
72 anos  
Jade Gabrielly de Jesus  
Cardoso, menos de 1 ano  
Janet Barbosa Lima, 88 anos  
Maria das Graças Freire do  
Amaral, 73 anos  
Maria de Fátima da Silva  
Gomes, 66 anos  
Maria Francisca de Figueiredo  
Vieira, 58 anos  
Raimundo Alves de Araújo,  
87 anos  
Sebastião da Costa Ribeiro  
Filho, 65 anos  
Vanderley Marcelino de  
Oliveira, 60 anos  
Wartel Miguel do Nascimento  
Cândido Pimenta, 20 anos

##### » Gama

Antonia Guimarães de Oliveira,  
73 anos  
José Pereira de Sousa, 80 anos  
Quintino Paulo da Conceição,  
89 anos

##### » Planaltina

Arno de Aguiar, 67 anos  
Lucas Gabriel Morais dos  
Santos, menos de 1 ano

##### » Sobradinho

Edmar de Holanda Lopes,  
67 anos  
Francinete Almeida da Cruz  
Silva, 57 anos  
Jerônimo Albina de Souza,  
88 anos  
João Batista de Oliveira,  
67 anos  
Rodolfo Alves Filho, 79 anos

##### » Jardim Metropolitano

Claudisete Costa Moraes,  
85 anos  
Enzo Santos Corazolla, 67 anos  
(cremação)  
Naice Correia da Silva, 101 anos  
(cremação)  
Pedro Raimundo Martins de  
Carvalho, 93 anos (cremação)

## DESTAQUE DA SEMANA



FILME  
INDICADO A  
SETE OSCARS



CONFIRA  
PROGRAMAÇÃO  
COMPLETA  
[CINECULTURA.COM.BR](http://CINECULTURA.COM.BR)

14

\*exceto feriados.

CLUBE  
do assinante  
CORREIO BRAZILIENSE

50%  
DE DESCONTO

Desconto válido nas terças e quintas-feiras\*

CineCultura  
LIBERTY MALL

SHOPPING CENTER LIBERTY MALL . BRASÍLIA/DF

61 3326-1399





## Luos será votada na próxima terça-feira

Depois de três anos de discussões e estudos, além de 1 ano tramitando na Câmara Legislativa, a Lei de Uso e Ocupação do Solo (Luos) entrou finalmente na pauta de votação dos distritais. O Colégio de líderes aprovou ontem o envio do projeto ao plenário. Está marcada para a sessão da próxima terça-feira a apreciação do texto pelos parlamentares.

Marcelo Ferreira/CB



### Retirada de pontos polêmicos

Para isso, foi necessário apaziguar dois pontos polêmicos. E já está definido, então, que não haverá alterações no uso e ocupação do Lago Sul, Lago Norte e Parkway. Ou seja, não serão permitidas novas atividades comerciais. Apenas escritórios de advocacia poderão funcionar na área residencial. E também não será ampliada a ocupação por edifícios no ParkSul. O presidente da Câmara, Rafael Prudente (MDB), fez uma emenda à Luos para garantir aos moradores a preservação do setor.

O secretário de Desenvolvimento Urbano e Habitacional do DF, Mateus Oliveira, explicou que a medida é resultado do diálogo intenso do governo com a sociedade e com a Câmara Legislativa. “Foi um longo processo de trabalho que seguiu todos os critérios técnicos. Podemos garantir que o projeto está bem elaborado para análise dos deputados. Sabemos da sensibilidade do legislativo para aprovação dele”.

### Revisão de erros

O projeto, encaminhado pelo GDF à Câmara, há 1 ano faz uma revisão à legislação que tinha sido aprovada em 2019. Versão deixada pela gestão de Rollemberg. No entanto, foram identificados erros e distorções no texto atualmente em vigor. Assim, foi elaborada uma nova versão para a “revisão de erros”. E será essa a ser votada na próxima terça-feira.

## Processo eleitoral na Fecomércio

Foi publicado o edital de convocação das eleições para Fecomércio no *Diário Oficial* do DF. O prazo para registro das chapas vai até 23 de março e a eleição ocorrerá no dia 3 de maio. O período para apresentação de impugnação de chapas ou de candidatos será de cinco dias úteis, a contar da publicação da relação das chapas registradas. A posse oficial da nova gestão está marcada para 22 de junho de 2022.

### CNC faz homenagem a Simonetti

O presidente do Sistema Fecomércio-DF, José Aparecido da Costa Freire, participou ontem da reunião mensal da diretoria da Confederação Nacional do Comércio de Bens, Serviços e Turismo (CNC), no Rio de Janeiro. Depois, esteve presente em cerimônia onde o presidente da CNC, José Roberto Tadros, homenageou o presidente nacional da OAB, José Alberto Simonetti. A diretora regional do Senac-DF, Karine Câmara, e o diretor regional do Sesc-DF, Valcídes de Araújo Silva, também integraram a comitiva.

Divulgação/CNC



### Sindivarejista se reúne com Ibaneis

Em visita ao Palácio do Buriti ontem, o presidente do Sindivarejista, Edson de Castro, e o vice-presidente Sebastião Abritta, convidaram Ibaneis Rocha a participar do Congresso Nacional de Sindicatos Empresariais. O evento será realizado em Brasília de 17 a 19 de agosto. São esperados mais de 1,5 mil participantes. Abritta elogiou a decisão do governador de acabar com a obrigação do uso de máscaras, tanto em ambientes públicos como fechados. “É uma medida que terá reflexos positivos no comércio e na economia em geral. Mais pessoas passarão a ir às lojas. Houve sensibilidade, e o setor produtivo agradece”, avaliou o empresário, que toma posse no início de abril como presidente do Sindivarejista.

Divulgação/Sindivarejista



## Escondendo o jogo

Veio à tona o motivo pelo qual o franqueado da Maple Bear em Brasília, rede de escola canadense, rompeu a parceria no ano passado. Estava negociando, nos bastidores, o passe com outro grupo. Sem muitas explicações, rompeu o contrato com a Maple em outubro. Nesta semana, o mistério foi revelado. Foi anunciado que a Escola Canadense de Brasília faz parte agora da Inspira Rede de Educadores, do grupo BTG. A transação surpreendeu pais de alunos pela incerteza de continuidade da metodologia canadense na instituição. Em comunicado, a escola informou que vai manter o mesmo corpo de diretores e professores. Enquanto isso, a Maple Bear abriu novas duas escolas.

## Derrubado veto ao Relp

Diversas entidades que representam as micro e pequenas empresas comemoraram aliviadas a derrubada do veto presidencial ao Relp. O Congresso validou ontem o projeto de Lei Complementar que institui o Programa de Reescalonamento do Pagamento de Débitos no Âmbito do Simples Nacional (Relp). A medida vai beneficiar 1,8 milhão de empresas.

**MEGA-SENA /** Quem acertar as seis dezenas neste sábado leva o maior prêmio pago em 2022, até agora. Viagens, investimentos, doações aos familiares e compras: brasilienses fazem fila para apostar e sonham o que fazer com a fortuna

# O que fazer com R\$ 130 milhões?

» PAULO MARTINS\*

O concurso 2.462 da Mega-Sena pode entregar R\$ 130 milhões a quem acertar as seis dezenas. A estimativa da Caixa Econômica Federal é de que será o maior prêmio pago nos primeiros meses de 2022. O valor é motivo para despertar a imaginação de qualquer brasileiro. E você, o que faria com tanto dinheiro?

O empresário Hermenegildo Ferreira Neto, 68, tenta há mais de 30 anos arrematar o prêmio máximo. “Ainda não tive a felicidade, quem sabe saia neste sábado: não desisti e insisto até que um dia venha a ganhar, se Deus quiser”, afirma. O apostador se apegou à sua fé para melhorar a qualidade de vida. “Seria uma felicidade muito grande em meio a essa crise toda, cairia em uma boa hora, com certeza. É um bom dinheiro: eu viajaria e conheceria mais deste nosso Brasil”, diz.

Hermenegildo fez seu jogo na Fique Rico Loterias, na Rodoviária do Plano Piloto. Ao lado, Jeferson Santana, 48, é proprietário de uma lanchonete e afirmou que a movimentação é surpreendente. “São filas imensas: ontem ela ficou grande praticamente o dia todo e a expectativa é que no sábado também seja assim”, relata. Jeferson também aproveitou para jogar. “Arrisquei! Tem que arriscar também, por mais que eu não consiga nem pensar o que faria com tanto dinheiro. Caso alguém ganhe, é preciso pensar com calma o que fazer com essa bolada”, afirma.

Para especialistas, loteria é algo que precisa ser encarado com cuidado. O professor do

Paulo Martins/Correio Braziliense



Famoso ponto de apostas da capital, a casa lotérica Fique Rico, na Rodoviária do Plano, tem fila de apostadores desde ontem

CHANCE DE ACERTO

Uma em

10 MILHÕES

Departamento de Economia da Universidade de Brasília (UnB) Alberto Ramos declara que a falta de um conselho especializado pode colocar essa fortuna a perder. “É uma questão de técnica, não de amadorismo: o certo seria fazer tipos diferentes de aplicações com esse dinheiro, não restringindo

o rendimento somente à poupança. Uma vez que se tem tanto dinheiro em mãos, é possível investir corretamente, mesmo com os impostos cobrados em cima do prêmio”, relata.

O professor destaca que a variabilidade de rendimentos dificilmente compromete a quebra desta vasta banca: “Minha

recomendação seria procurar por instituições que cuidem da gestão dessa fortuna. Essas instituições cobram uma taxa, mas gerem o dinheiro corretamente. Um rendimento razoável, de 5% por exemplo, é o bastante para viver bem pelo resto da vida”, diz.

O concurso deste sábado será transmitido ao vivo nas redes

sociais da Caixa Econômica Federal, a partir das 19h, diretamente do Espaço da Sorte, em São Paulo. No sorteio da última quarta-feira (9), sete apostadores de Brasília acertaram na quina, ganhando R\$ 34 mil, cada. A aposta mínima custa R\$ 4,50, com direito a seis dezenas. Na maior aposta, até 15 números podem ser marcados, com custo máximo de R\$ 22,5 mil. Além dos bilhetes preenchidos nas casas lotéricas de todo país, a sorte pode chegar também pela internet, no portal Loterias Caixa. Os apostadores podem realizar a famosa ‘fezinha’ até as 19h de amanhã.

Mesmo com as lógicas matemáticas contrariando a prática das apostas (a probabilidade matemática de acertar a Mega é de uma em 10 milhões) o valor faz as pessoas crerem na possibilidade de ganhar o prêmio máximo. A sensação do ‘quase’, ao acertar a quina, ainda garante uma boa premiação. Na rodada de quarta (9), 278 jogadores de todo Brasil acertaram em cinco dezenas. Os números sorteados pelo concurso nº 2.461 foram: 08, 11, 16, 21, 32 e 37.

A aposta tentadora atrai até os operadores internos das casas lotéricas. A atendente de caixa Sheila Marinho de Souza, 28, confirma. “Todo mundo quer concorrer ao prêmio. Eu fiz várias apostas e comprei vários bolões”, confidencia. Afinal, quem nem sequer cogitou ganhar toda essa grana? “Eu compraria uma casa, mas pensaria em como ajudar mais minha família”, declara.

\*Estagiário sob a supervisão de Layrce de Lima.





# FAVAS CONTADAS

Liana Sabo • lianasabo.df@dabr.com.br

Leia mais notícias em  
blogs.correio braziliense.com.br/lianasabo

Liana Sabo/CB/D.A Press



Marie Cuisine: a equipe com donos

## Sofisticação e conforto

Aguardado desde o final do ano passado, há duas semanas, o Marie Cuisine abriu as portas na esquina de baixo da 103 Sul — sofisticado bistrô franco-italiano que consegue ser a um só tempo chique e acolhedor. Não falta quem garanta o alto nível do serviço: quatro experientes cozinheiros e uma equipe afinada, sob a orientação do idealizador da casa, o empresário e restaurateur paulistano Carlos Rodrigues, conhecido como Carlão, fundador do Papá Cucina e do Babbo Osteria ao lado do pai, José Carlos Rodrigues, que também foi cozinheiro do consagrado Ca d' Oro, em São Paulo.

O apego do Marie (nome dado em homenagem à filha caçula de Carlão) à tradição começa na estrutura do cardápio que contempla clássicos franceses e pastas italianas. “Só com foie gras, temos quatro sugestões”, ressalta Carlão, que está buscando opções para oferecer escargot, caracóis terrestres de concha espiralada, cozidos em molho de manteiga, alho e salsa, como na Borgonha; ou cebola, louro e manjerona, considerada uma das iguarias mais apreciadas da culinária francesa. “Será a próxima atração da casa”, promete o restaurateur, que entre as grifes Laurent e Fasano, ícones da capital paulista, trabalhou em navios de cruzeiro da Costa Crociere, na rota do Mediterrâneo.



Confit de pato cozido na própria gordura servido com nhoque de batata baroa na manteiga e sálvia



Fagottino recheado com queijo de cabra e pera ao molho de manteiga de avelã e crocante de presunto de Parma do Marie Cuisine

### Só iguarias

São destaques do menu os coquilles Saint-Jacques, como os franceses chamam vieiras que vem com molho de champanhê, aspargos e purê de maçã verde (R\$ 159); o polvo defumado no carvão com arroz selvagem e banana da terra à milanesa (R\$ 137); o confit de pato cozido na própria gordura servido com nhoque de batata baroa na manteiga e sálvia (R\$ 149); e o cassoulet com costelinha suína, linguiça fresca e defumada pato gratinado (R\$ 98).

De inspiração italiana, são os antepastos servidos com figos frescos flambados; burrata ao forno e massas frescas, como fagottino recheado com queijo de cabra e pera, com molho de manteiga de avelã e crocante de presunto de parma (R\$ 85) ou o ravióli de cordeiro com molho cremoso de abóbora e fonduta de queijo (R\$ 89), além dos risotos. Tem de shimeji ao champanhê com lagostins (R\$ 130); de funghi porcini e molho de trufas (R\$ 91) e arroz de pato (R\$ 87).

### No meio do verde

Os fogões estão sob o comando do chef cearense Manuel Mendonça, 57 anos, que, desde jovem, trabalhou em São Paulo com grandes nomes da gastronomia, como Erick Jacquín, daí ter se especializado na cozinha francesa, e do chef Pety, responsável pela pegada italiana que domina desde os tempos do Gero. Ainda no comando, o chef Theo Marques, que junto com a mulher Lili Araújo, pâtissière responsável pelas sobremesas, integram a direção do negócio na condição de parceiros dos Rodrigues, pai e filho.

O projeto é do Studio Brick Arquitetos e além do salão, com adegas de mais de 100 rótulos, há um bar na calçada, mesas no jardim lateral e nos fundos, um gazebo ecológico que é um convite para estar ao ar livre. Funciona todos os dias no almoço e no jantar; aos domingos, atende até as 17h. Reservas: 2411-3437.

## O pulo do gato

Com 25 anos de experiência, o chef brasileiro Diego Koppe (foto) inicia, na escola que leva o seu nome (316 Norte, Bloco F, Ed. Apollo Center, salas 81/85), aulas de cozinha sobre massas frescas, molhos, risotos e, sobretudo, técnicas culinárias capazes de transformar o mais leigo aprendiz em mestre coqueiro. “A aula tem duração de 3 horas, durante as quais os alunos recebem a teoria, a prática — participando da elaboração da receita — e da degustação do prato”, informa o mestre, formado em hotelaria e enogastronomia italiana pelo Instituto de Culinária Italiana para Estrangeiros (ICIF). Koppe, que trabalhou em diversos restaurantes da cidade e foi dono do Babel, não se limita à gastronomia italiana — ele faz parte da diretoria da Federação Italiana de Chefs (FIC) nacional — e promove cursos, a partir de R\$ 250, até de sushi. Outra ação são jantares especiais: “A cada quinzena, temos aqui um menu servido às cegas”, anuncia. Telefone 9 9891-3769.



## Coisas do Cerrado

Pela sexta vez, o Casapark recebe a feira Panela Candanga, com a participação de pesos pesados da gastronomia brasileira, como Francisco Ansiliero, Mara Alcamim e Gil Guimarães, considerados embaixadores dos sabores do cerrado. Até domingo, você vai encontrar, na praça central do shopping, a partir das 12h, grande variedade de produtos, como embutidos Goyás Defumados; azeites de Dona Osmá; molhos do Dom Brandi; queijos veganos de Wanna Brie; linguiça do Leo Hamu; mel do Empório Cerradense; doces do Humm; e outras delícias.



## Goles do Cone Sul

Com 200 marcas de 13 países e mais de 1,5 mil rótulos, a World Wine, que em 2021 instalou a primeira loja própria no ParkShopping, estará presente, na quarta-feira, 16, em uma feira de vinhos considerada edição especial do Guia Descorchados, publicação mais importante sobre os tintos, brancos e espumantes sul-americanos. O evento será no Hotel Golden Tulip Alvorada, das 19h às 22h. O ingresso custa R\$ 120, sendo o valor revertido em créditos nas compras acima de R\$ 480. Mais de 50 vinhos premiados pelo guia poderão ser degustados, como rótulos da uruguaia Bodega Garzón, da argentina Alto Las Hormigas e da chilena Arboleda, dentre muitas outras. Telefone: 4040-4722.



## Adiós, muchachos!

Tango, Malbec, doce de leite e a inigualável carne argentina, agora, estão mais perto dos brasileiros. A partir de 5 de abril, Aerolíneas Argentinas põem no ar a rota Buenos Aires/Brasília/Buenos Aires em quatro voos diretos semanais (terças, quartas, sábados e domingos) que “abrem mais uma porta internacional para a cidade”, afirmou a secretária de Turismo do DF, Vanessa Mendonça (D), durante o anúncio da retomada da aérea portenha — que esteve ausente do Brasil por seis anos —, feito na embaixada da Argentina, ontem. O embaixador Daniel Scioli (C) destacou que a iniciativa “fortalece a integração entre os dois países em todas as áreas”. O voo direto entre as duas capitais terá a duração de três horas e meia.



**EXECUTIVO /** Localizado em anexo do Palácio do Buriti, o espaço é destinado para 60 crianças de seis a 24 meses completos e faz parte do plano de ações do Proamis-DF

# Filhos de servidoras terão berçário

» JÚLIA ELEUTÉRIO

O Governo do Distrito Federal (GDF) inaugurou, ontem, o berçário Buriti para os filhos das servidoras da administração pública direta do governo. Localizado no anexo do Palácio do Buriti, o espaço faz parte do plano de ações do Programa de Atenção Materno Infantil (Proamis-DF), destinado a todas as servidoras da administração

pública do DF. Para a especialista em estudos de gênero e liderança de mulheres Tânia Fontenele, a iniciativa é um passo para garantir maior segurança e tranquilidade às funcionárias.

Segundo Tânia, todas as organizações com um quantitativo significativo de mulheres precisam ter creches, um berçário e uma escola próxima. “Isso é fundamental para essas mulheres ficarem mais tranquilas. Elas querem os filhos

próximos”, avalia. A pesquisadora acrescenta que essas políticas públicas deveriam existir em mais locais da capital. “Idealmente, deveria ter em cada bairro as creches e berçários públicos, fomentadas pelo governo com pessoas qualificadas e treinadas, com desenvolvimento para essas mães poderem atuarem profissionalmente com tranquilidade e deixando seus filhos em segurança e sendo desenvolvidos também”, conclui Tânia.

Renato Alves/Agência Brasília



Ibaneis inaugurou o Berçário Buriti: mais unidades no DF

Durante a inauguração, o governador Ibaneis Rocha (MDB) expressou a vontade de ampliar o serviço para outras regiões da capital. “O projeto para o futuro é exatamente que a gente possa estabelecer um berçário como esse em cada uma das regiões do DF. Serão, pelo menos, cinco berçários que a gente espera colocar à disposição das mães que também trabalham nos demais órgãos”, destacou Ibaneis.

O Proamis, lançado em julho do ano passado, é um projeto de apoio à gestante, para incentivo ao aleitamento materno e para proteção à infância. A Secretaria de Economia promove cursos, palestras e atividades físicas no programa. Além disso, serão oferecidas atividades de cuidado e proteção à criança e à família e de fortalecimento do vínculo afetivo mãe-criança. As ações são desenvolvidas pela Secretaria Executiva

de Valorização e Qualidade de Vida, da pasta econômica.

Para a servidora pública Rebeca Félix, 32 anos, a possibilidade de deixar o pequeno Levy, de seis meses, no berçário ao lado do trabalho a deixa menos preocupada. “É uma segurança, porque ele é muito novinho ainda. A gente acaba tentando pegar férias e tudo mais para poder ficar mais tempo por perto”, contou a servidora, que trabalha há cinco anos no GDF.

## PROJETO

# Hip-hop e inclusão social nas escolas

» RICARDO DAEHN

Hoje consagrado como rapper, grafiteiro e b-boy, Rivas não precisa fazer grande esforço para lembrar a importância de ídolos paulistanos como Thaíde & DJ Hum, Código 13 e Racionais MC's. Conhecido, à época dos anos 1980, como Kabala, quando começou, ao lado do irmão, o DJ Jamaica, Rivas sabe dos trâmites da difusão da linguagem do hip-hop, atuante na

periferia, no imaginário de “90% dos meninos e meninas”.

“Entendo a força do hip-hop dentro das escolas. No início, tudo era muito marginalizado. Mas, hoje, muitos ganharam fama nacional. Queremos chegar às escolas, trocar uma ideia, e mostrar que é possível chegar lá (no reconhecimento)”, comenta Rivas, um dos nomes associados ao 2º Encontro Arte Urbana nas Escolas que, a partir de hoje, circula em centros

de ensino fundamental, entre eles os de número 4 e 19, em Ceilândia.

“O hip-hop é uma forma de protesto que favorece a periferia. A reverberação do breaking, dos DJs, do grafite e da poesia falada de protesto continua. É uma cultura que está na casa de todo mundo. O link está no fato de ele se dar conta: ‘isso, eu sei fazer’”, observa a produtora cultural, e b-girl, Jane Alves. Ela conta que, para emplacar o projeto (em edital, com R\$ 80

mil disponibilizados via Fundo de Apoio à Cultura), numa das quatro vagas, os organizadores disputaram com mais de 1.000 inscritos.

No evento de hoje haverá shows de Mark, DJ Ocimar e Rivas & Ravel, e dicas (em workshop) de Elom (grafite) e Will Locking (danças urbanas), além de batalha de rimas com Ravel. As b-girls Alana (da Estrutural) e Rayane (Brazlândia) também tomam parte da festa de conhecimento.

Arte Urbana nas Escolas/Divulgação



O encontro que acontece em Ceilândia, Sol Nascente e Samambaia



Anualmente, são produzidas cerca de 40 mil toneladas de mel. Apesar de ser um bom número, parte é para consumo próprio, e muitos optam por manter a criação no quintal de casa



O maior desafio são as lavouras tradicionais, que levam as abelhas a morte com a pulverização de defensivos agrícolas

Foto: Minervino Júnior/CE - José Arnildo Marquenzi/Diálogo

# O LADO (MAIS) DOCE DO CERRADO

» ANA MARIA POL

Tem gente que se apavora só de ouvir o zumbido de uma abelha. Outros interpretam o som como sinônimo de riqueza e fertilidade. Para os apicultores Anderson Roberto Assunção Vieira, 42 anos, e Andréa Giuseppe Mabrito, 52, esses insetos não são aliados apenas da natureza, mas também das pessoas. É por meio das abelhas que o homem pode fazer uso do mel para aumentar a imunidade, tratar dor de garganta e tosse, hidratar a pele, cicatrizar acnes, feridas e, até mesmo, ajudar a curar a ressaca. Diante de tantos benefícios para a saúde humana, a produção de mel no Distrito Federal tem sido cada vez mais robusta: anualmente, são produzidas no DF cerca de 40 mil toneladas de mel. Apesar de ser um bom número, grande parte da produção é para consumo próprio, e muitos optam por manter a criação no quintal de casa.

De acordo com o coordenador do Programa de Floricultura da Emater, Carlos Morais, ao longo dos últimos anos, a procura pela criação de abelhas caseiras aumentou. “A produção de mel é muito pequena, mas é uma atividade que não requer grandes investimentos. Durante a pandemia, o aumento do dólar dificultou o acesso a fertilizantes e impactou na produção de grãos e alimentos dos animais. Já as abelhas não têm necessidade de serem alimentadas artificialmente. São, talvez, os únicos animais de manejo que não precisam de água ou comida. É uma criação que requer pouca mão de obra”, explica.

A partir disso, a Emater iniciou o projeto Jardins de Mel, que tem como objetivo fomentar a criação de abelhas nativas em residências do DF e preservar as espécies do cerrado. De acordo com Carlos, algumas famílias utilizam o mel esporadicamente, apenas como medicamento. Por isso, a empresa planeja oferecer a essas famílias a condição de produzir mel de qualidade e de consumo.

Segundo Carlos, os insetos podem ser criados em qualquer cantinho de um quintal, em um espaço de um metro de altura por até três metros de comprimento. “É possível criar em qualquer residência, seja rural, seja urbana. “O objetivo da Emater é levar a informação e desmistificar a ideia de que a criação da abelha é uma atividade difícil, exótica. Até crianças podem manusear, já que as abelhas nativas não têm ferrão e não oferecem risco à população, como as abelhas africanas”, diz.

Para iniciar a criação em casa, Carlos explica que basta o interessado procurar um dos escritórios locais da Emater, fazer o cadastro e, com o apoio do órgão, poderá passar pelo treinamento para iniciar o manejo.

No caso de Anderson e Andréa, responsáveis pela Fazenda Riqueza da Alma, que tem apiários no Distrito Federal, Goiás e Minas Gerais, o interesse pelo mundo das abelhas surgiu há

cerca de seis anos. “Eu sou produtor rural há muitos anos, e decidi recorrer à produção apícola para trazer a sustentabilidade que a nossa fazenda precisava. Iniciamos a criação de abelhas e o Andréa, que é profissional na área há mais de 30 anos, participou do projeto. Ele iniciou o trabalho na Itália e, quando veio ao Brasil, deu sequência na produção”, explica Anderson.

No local, são cultivadas as espécies *apis mellifera*, conhecida como abelha-europeia; *buckfast*, abelha-americana; e *apis mellifera scutellata*, popularmente chamada de abelha-africana. “Trabalhamos com elas para desenvolver uma genética que se adapta melhor às questões produtivas do bioma cerrado”, explica Anderson. A diversidade de espécies contribui com um extenso catálogo de produtos derivados do mel. Dentre eles, própolis verde de alecrim do campo, pólen, mel, hidromel e, até mesmo, cachaça de mel.

## Oportunidade

Apesar da pluralidade, Anderson diz que ainda há desafios a serem superados no ramo. “O nosso maior desafio são as lavouras tradicionais, que levam as abelhas à morte com a pulverização de defensivos agrícolas. Elas perdem a orientação para casa e podem contaminar o enxame”, lamenta. “Com tudo que está acontecendo na Rússia, que é responsável pelo envio de parte desses produtos, as fazendas convencionais têm a oportunidade de compreender a importância de adubos sustentáveis para minimizar a morte de abelhas”, completa.

Além disso, a falta de valorização do produto local dificulta o incentivo dos apicultores da cidade. “Muitos produtores rurais vêm para o DF com o intuito de vender seus produtos. Mas aparecem com preços incompatíveis com o mercado local. Isso faz com que o mel produzido aqui seja desvalorizado. Precisamos de políticas específicas para desenvolver a cadeia produtiva do mel do DF, fazendo com que haja

A Emater iniciou o Jardins de Mel para fomentar a criação de abelhas nativas em residências



Anderson Roberto: “Políticas específicas para desenvolver a cadeia produtiva do mel”



Hidromel é uma bebida milenar cuja origem exata é desconhecida

## Saiba mais

- » A média de produção de mel no DF é de 40 toneladas. Isso corresponde a 10% do consumo de mel no DF e entorno;
- » O DF e entorno possui cerca de 300 apiários;
- » São mais de mil apicultores associados à Associação Apícola do DF;

## PRINCIPAIS ESPÉCIES DE ABELHAS

- » Nome científico e Nome popular
- » Scaptotrigona: canudo, mandaguari, tubiba, tubi, tubuna;
- » Frieseomelitta varia: moça-branca, marmelada, mané-de-abreu
- » Tetragonisca angustula: jataí
- » Tetragona clavipes: borá, vorá
- » “Segundo a Associação Brasileira de Estudos das Abelhas

## MEL DO ALTIPLANO

Conheça os produtos em [www.meldoaltiplano.com.br](http://www.meldoaltiplano.com.br); Jardins de Mel (Embrapa) Saiba mais em (61) 3448-4433; Fazenda Riqueza da Alma Para mais informações, acesse [riqueza.alma](mailto:riqueza.alma) ou entre em contato (61) 98533-2735.

fortalecimento desse mercado na capital”, defende Anderson. Para ele, a Associação Apícola do Distrito Federal (Api-DF) ainda fortalece o ramo, mas falta incentivo. “Ela sozinha não tem força. Deveria ser algo governamental, uma vez que nosso mel já foi campeão nacional várias vezes”, diz.

## Apoio

Ao **Correio**, o secretário-executivo da pasta de Agricultura, Abastecimento e Desenvolvimento

## Vai uma dose de hidromel?

Dentre a pluralidade de produtos que surgem com os diferentes tipos de abelha e mel produzidos por elas, está o hidromel. A bebida, popularmente conhecida por ser uma das mais antigas do mundo, tem origem milenar e tem ganhado espaço ao longo dos últimos anos. Isso porque quem é fã de seriados como *Game of Thrones* ou *Vikings*, ou mesmo de filmes que tenham a ver com a cultura nórdica, provavelmente já ouviu falar da bebida.

A apiculadora Marinice Rocha, 56, explica que o hidromel ganhou força ao longo dos últimos anos e, no DF, não foi diferente. “Normalmente, temos que instigar o cliente a conhecer. Uma vez que prova, ele se encanta. Muitos jovens começaram a procurar essa bebida. Isso porque muitas séries ressuscitaram o que antes era conhecido como Mead, e hoje é chamado de hidromel”. De acordo com Marinice, a bebida é uma das mais antigas do mundo. “Alguns comentam que tem origem nórdica. Há, ainda, registros de que veio da África. Ninguém sabe ao certo, mas a certeza é de que é milenar”, conta.

## Interesse

O processo de fermentação é natural. “Não precisou ter um desenvolvimento tecnológico para acontecer. Ela é feita basicamente de água, mel e, na modernidade, acrescentamos o fermento biológico para acelerar o processo de fermentação”, explica.

Marinice é responsável pelo Mel do Altiplano e conta que começou a ingressar no mundo das abelhas há cerca de oito anos. “Meu marido é embaixador aposentado e, quando voltamos para o Brasil, meu interesse pela apicultura surgiu”, diz. O casal fez um curso para iniciar a criação de abelhas em sua propriedade e, após se encantarem, começaram a explorar produtos derivados do mel: iniciaram uma linha de cosméticos variada e que ganha destaque em sua produção. Com o hidromel, não foi diferente. “Nos encantamos com a versatilidade do mel. Já tínhamos ouvido falar da bebida, mas nunca chegamos a conhecer de fato”, explica. Foi em 2018 que a fazenda iniciou a produção do hidromel, tanto seco quanto suave.

Apesar dos detalhes simples que compõem o sabor — tanto suave quanto seco —, ela explica que o processo é uma verdadeira arte, e exige paciência. “Precisa de meses, ou até anos para chegar ao ponto. Não é como um suco. A produção é artesanal, demora pelo menos dois meses para ficar pronta, e aí vai depender de como você deseja deixar o sabor”, diz. A variedade é grande. “Quando você pesquisa, encontra várias colorações diferentes da bebida. Isso ocorre devido a origem do mel, que pode ser de cipó uva, que é mais comum no DF. Ou da adição de frutos, da flor de laranjeira. Tudo depende do contato que a abelha teve e de qual é a origem do mel”, explica.

Rural (Seagri), Luciano Mendes, explicou que a apicultura é de fundamental importância para o DF. “Apesar de ser pequena, ela tem a sua importância. Muitas pessoas encaram a apicultura como atividade complementar, e as abelhas, em conjunto com outros insetos, têm um papel fundamental quando se trata de equilíbrio ambiental”, diz. No DF, a produção não é maior porque, segundo Luciano, diferente de outros biomas, o cerrado possui uma concentração de flores em determinadas épocas do ano. “Muitos fazem a apicultura migratória, levam caixas para onde há florada naquele momento. Mas, como nossos produtores são de pequeno porte, eles só tiram mel quando há uma boa florada”, cita.

Ao ser questionado quanto às ações governamentais voltadas ao desenvolvimento da apicultura, Luciano disse que há uma série de atividades que acontecem ao longo do ano. Dentre elas, a capacitação, orientação e assistência técnica da Emater. “O produtor que deseja iniciar ou melhorar a atividade pode contar com o apoio da empresa, sem qualquer custo”, reitera. Além disso, o DF possui a Casa do Mel, na Granja do Torto, que é uma estrutura construída pelo governo com equipamentos. “Lá, eles podem processar o mel e garantir a qualidade. Há cerca de três anos, a Seagri colocou à disposição equipamentos novos para que pudessem envasar o mel e vender”, diz.

A cor e o sabor diferenciados levaram o mel do Distrito Federal a um novo patamar. A apicultura brasileira tornou-se uma das mais reconhecidas no país e já levou títulos nacionais de mais

puro e com o melhor pólen. O produto candango é, ainda, bicampeão internacional pela qualidade. Vice-presidente da Api-DF, o meliponicultor Carlos Alberto Bastos explica: “Nosso mel tem o menor índice de umidade se comparado a outros produtos do país. Durante a época de produção de mel, nosso bioma registra umidade baixa, e isso eleva a qualidade do mel”, diz.

## Polinização

De acordo com Carlos, são mais de mil apicultores associados à Api-DF, sendo que nem todos produzem para comercializar. A maioria cria abelhas e produz mel para consumo próprio e de seus familiares. A associação calcula a presença de cerca de 300 apiários no DF e entorno, sendo que 90% dos apicultores produzem em parceria com fazendeiros. “Precisamos de terras diversas, então, fizemos parcerias com os fazendeiros e produzimos mel nas propriedades deles. Existe uma troca, porque a abelha também poliniza o que ali é produzido”, diz.

Segundo o vice-presidente, a maioria dos apiários do DF cria a abelha-africana. “Ela tem ferrão e veneno, mas produz mais mel. Então é a que priorizamos para comercializar os derivados”, explica Carlos. Apesar disso, as abelhas nativas do DF ainda marcam presença, principalmente na produção para consumo próprio, em casas da capital federal. “Já temos cerca de 18 espécies catalogadas no DF. Elas são pequenas, produzem pouca quantidade de mel, mas têm a função importante de polinizar a natureza, cada qual com o seu tamanho”, reitera.



# SUPER ESPORTES

www.df.superesportes.com.br - Subeditor: Marcos Paulo Lima E-mail: esportes.df@dabr.com.br Telefone: (61) 3214-1176

## EXPLICAÇÕES

O atacante Neymar foi às redes sociais negar que tenha se desentendido com o goleiro Donnarumma na eliminação do PSG na Liga dos Campeões. Segundo o jornal *Marca*, o brasileiro e o italiano, que falhou em um dos gols do adversário, foram apartados no vestiário. "Eu odeio vir aqui e falar sobre notícias... Mas essa do post anterior é mentira. Não houve briga nenhuma dentro do vestiário!!! Jornalistas incompetentes que querem se promover, tenta a próxima, ok?", publicou o camisa 10 do PSG em seu perfil no Instagram.

## FUTEBOL E BASQUETE

### Paris Saint-Germain, Los Angeles Lakers e Brooklyn Nets: concentração de estrelas em um só time frustra quem esperava diversão, arte e títulos. Decepção vai dos pés de Messi, Mbappé e Neymar às mãos de LeBron e Harden

MARCOS PAULO LIMA

A gente não quer só timaços, a gente quer timaços, diversão e arte. Parafraçando a canção *Comida*, dos Titãs, uma legião de fãs de dois dos esportes mais populares do mundo — futebol e basquete — esperavam um banquete oferecido pelos astros do Paris Saint-Germain, Los Angeles Lakers e Brooklyn Nets nesta temporada, mas o balanço dos altíssimos investimentos acumula prejuízos.

Turbinado pelo dinheiro do Catar, o PSG fez o que parecia impossível. Uniu Lionel Messi, Kylian Mbappé e Neymar. Adicionou Donnarumma, Sergio Ramos, Achraf Hakimi, Wijnaldum, Danilo e contratou para domar as feras o técnico Mauricio Pochettino, vice-campeão da

Champions League pelo Tottenham.

A missão era levar o PSG ao título europeu inédito, mas o Real Madrid desbancou o time francês na última quarta-feira por 3 x 2 no placar agregado das oitavas de final. A finalíssima será no Stade de France, em Saint-Denis, a 15,3km do Parque dos Príncipes, mas sem Messi e companhia. "Momento difícil. A Liga dos Campeões era um grande objetivo nosso, mas fracassamos", lamentou Mbappé.

Não é o primeiro fiasco. O PSG perdeu o título da Supercopa da França para o Lille, por 1 x 0, e foi eliminado nas oitavas de final da Copa da França pelo Nice nos pênaltis, por 6 x 5. Resta administrar a vantagem de 13 pontos na liderança isolada da Ligue 1.

A NBA acompanha o drama de dois timaços na temporada regular. O Los Angeles Lakers juntou LeBron James, Russell Westbrook, Anthony Davis, Dwight Howard e Anthony Carmelo, mas o time ocupa o nono lugar na Conferência Oeste. Hoje, teria de jogar o play-in para ter acesso aos play-offs. O time tem uma vitória em sete jogos depois da pausa para o Jogo das Estrelas. Na última quarta, perdeu para o Houston Rockets por 139 x 130. O rival é o segundo pior da liga.

Na Conferência Leste, o Brooklyn Nets fundiu Kyrie Irving, Kevin Durant, LaMarcus Aldridge, James Harden e Blake Griffin. Não deu liga. Harden pulou fora e seguiu para o Philadelphia 76ers. Oitavo, o Nets também flerta com o play-in.

Paul Ellis/AFP

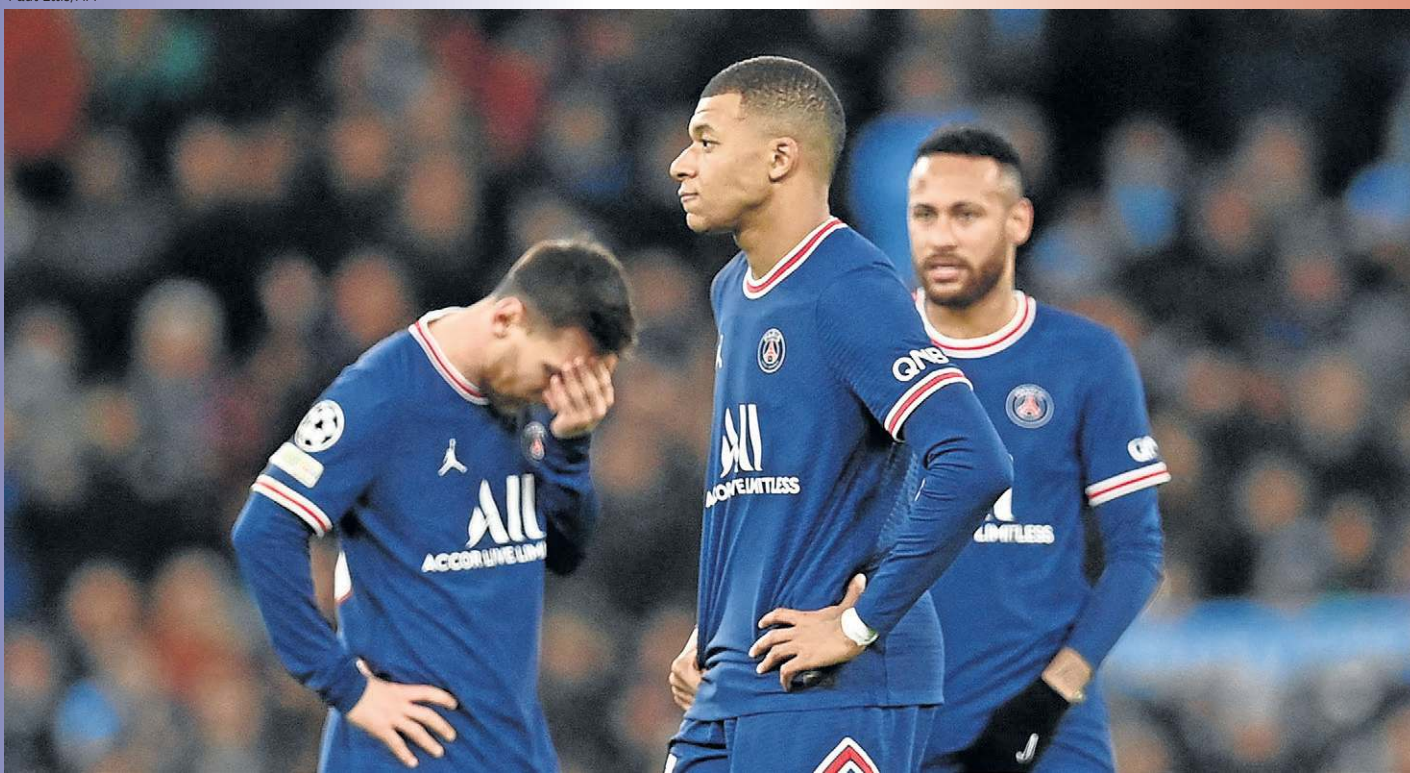

Lionel Messi, Kylian Mbappé e Neymar: vexames na Supercopa da França, Copa da França e na Uefa Champions League



LeBron James, Anthony Davis e Russell Westbrook: em vez de Show Time, possibilidade de play-in pela segunda temporada seguida



James Harden chegou ao Brooklyn Nets para ser um dos astros da companhia, mas o amor durou pouco: foi para o Philadelphia

S  
U  
P  
E  
R  
T  
I  
M  
E  
S

S  
U  
P  
E  
R  
C  
R  
I  
S  
E  
S



## SUPERESPORTES

COPA DO BRASIL Com sufoco e emoção, Ceilândia supera chuva para vencer o Avaí e confirmar vaga inédita na terceira fase

## Gato escaldado devora o Leão

DANILO QUEIROZ

O ditado popular versa que gato escaldado tem medo de água fria. Mas com o Ceilândia foi diferente. Em um jogo truncado e falto — com direito a expulsões — marcado por uma chuva torrencial, o time da capital federal alcançou um feito inédito na Copa do Brasil. Ontem, o alvinegro não se intimidou diante do Avaí, time da Série A do Campeonato Brasileiro, e das condições adversas provocadas pelo clima no Estádio da Ressacada e, apostando na disposição, a equipe candanga conseguiu se impôr diante do leão da ilha: venceu por 2 x 1 e confirmou a vaga na sequência do torneio nacional.

A vaga é importante para o Ceilândia por diversos fatores. Além da chance de enfrentar times grandes na terceira fase — a CBF definirá os confrontos por sorteio —, o Gato Preto ganhou moral para a reta final do Campeonato Candango na temporada em que jogará a Série D do Campeonato Brasileiro. O alvinegro recebeu, ainda, um reforço importante para os cofres com a premiação de R\$ 1,9 milhão pela vitória contra o Avaí.

A forte chuva em Florianópolis atrasou o início do jogo em 1h. Quando a bola rolou, o campo encharcado influenciou bastante no desempenho das duas equipes. No primeiro tempo, a partida foi marcada por divididas fortes e bastante vontade dos times para vencer os empecilhos causados pelas poças d'água. O Ceilândia foi o primeiro a conseguir. Aos 19 minutos, Crystian aproveitou bobeadas da zaga e colocou os candangos na frente. Mas a alegria durou pouco.

Frederico Tadeu/Avaí FC.



Time alvinegro superou adversidades provocadas pelo clima e venceu os catarinenses com gol nos últimos minutos da partida

Com 21, Morato chutou forte para vencer Matheus Kayser. Na reta final, Bruno Silva e Igor Ribeiro se desentenderam em campo e foram expulsos.

Na etapa final, o gramado ainda apresentava água acumulada em diversos pontos, mas com uma condição melhor. Mais à vontade em campo, o Avaí encarou o Ceilândia na defesa.

O time catarinense, porém, não chegou a criar grandes oportunidades de marcar pela segunda vez na Ressacada. O alvinegro também assustou pouco o goleiro Douglas Friedrich. No fim, o Gato Preto conseguiu um belo gol de classificação. Em jogada pela esquerda, a bola desviou na zaga catarinense e sobrou para Gabriel Vidal. O zagueiro encheu

o pé, encontrou a rede e comemorou bastante. Após o lance decisivo, Morato foi expulso.

Com o Avaí criando um clima de abafa no final, o Ceilândia se fechou por completo na defesa e esperou o relógio atingir os 51 minutos para confirmar a histórica classificação no Sul do Brasil. Com sensação de orgulho pelo feito, o zagueiro Vidal

comemorou bastante a classificação do alvinegro. “Quero agradecer a Deus por tudo o que vem fazendo na minha vida. É um momento muito importante. Vocês viram a garra e a luta. Quando parou de chover, a gente fechou e falamos que íamos trazer a classificação. Deu tudo certo”, comemorou o herói alvinegro em entrevista ao SporTV.

## Elenco do Gama cobra salários

DANILO QUEIROZ  
MARCOS PAULO LIMA

Após semanas de tranquilidade com a classificação para o quadrangular semifinal do Campeonato Candango, os bastidores do Gama voltaram a entrar em erupção, ontem. Em meio aos dias livres para treinamentos, o elenco publicou uma nota cobrando, mais uma vez, o pagamento da dívida salarial do clube com os jogadores. Os atletas afirmam que não farão atividades e não entrarão em campo até o problema ser resolvido.

O comunicado foi publicado de forma simultânea por vários jogadores alviverdes nas redes sociais. “Repudiamos veementemente as atitudes dos senhores Leonardo Scheinkman, Weber Magalhães e Arilson Machado que, além de não darem as condições básicas de um clube, não cumprem o básico do acordo entre a empresa e o empregado, que é o salário. Nós precisamos sustentar nossas famílias e estamos cansados de sermos enganados”, diz a nota.

Ao **Correio**, o presidente do Gama, Weber Magalhães, ressaltou que a folha salarial do grupo venceu ontem e haverá uma conversa com o grupo para tratar da questão. “Amanhã (hoje), é um dia de atraso. O que temos pendente, na verdade, são 11 dias trabalhados em dezembro, e nem todos têm direito. São 11 jogadores. Falta uma parte de janeiro para alguns jogadores e funcionários também. Estamos reunidos para tentar solucionar isso”, garantiu Weber.

## PAULISTÃO

## Palmeiras vence o São Paulo: 1 x 0

Efetivo e seguro defensivamente, o Palmeiras aproveitou dez minutos perfeitos no começo da partida para derrotar o São Paulo, por 1 x 0, no Estádio do Morumbi. Rony marcou de cabeça, no início do jogo, o gol que assegurou o triunfo e manteve o time de Abel Ferreira invicto e com a melhor campanha entre os 16 times do Campeonato Paulista. O técnico português venceu Rogério Ceni pela primeira vez e o ex-goleiro amargou sua primeira derrota em clássicos desde que reassumiu o clube tricolor.

No Morumbi com mais de 46 mil são-paulinos, o Palmeiras mostrou eficiência no ataque e uma enorme segurança defensiva. No segundo tempo, caiu de produção, exibiu um repertório ofensivo limitado, com Veiga muito abaixo do normal, e segu-

Cesar Greco/Palmeiras



Gol de Rony fez Abel Ferreira vencer a primeira contra Rogério Ceni

rou-se como pôde diante de um São Paulo que lamenta o resultado, mas não a performance, porque produziu, especialmente no segundo tempo, para ao menos sair do estádio com o empate.

“Feliz pela vitória. A gente vem quebrando tabu atrás de tabu, e ficamos felizes por isso. Hoje, a defesa foi muito bem. Temos nove jogos e um gol sofrido, mostra nossa solidez defensiva. Feliz por ajudar, pelo grande desempenho da equipe. Sofremos um pouco, mas é

natural de um clássico”, avaliou o goleiro Weverton.

Líder do Grupo B, com 17 pontos, o São Paulo tem compromisso pelo Paulistão no domingo, às 16h, quando encara o Mirassol, fora de casa. Único invicto do torneio e dono da melhor campanha geral, com 23 pontos, o Palmeiras continua sua sequência de clássicos contra o Santos, domingo, às 18h30, no Allianz Parque. Na quinta-feira, encara o Corinthians, também em casa.

## SELEÇÃO

## Brasil define base no Catar para a Copa

VICTOR PARRINI\*

De olho na Copa do Mundo, a Seleção Brasileira definiu as suas instalações de treino e hospedagem para a disputa do torneio. A comissão técnica canarinho escolheu o Estádio Grand Hamad, em Doha, e o Westin Doha Hotel & Spa como base da delegação durante o Mundial.

A escolha veio após a análise de 17 opções no país sede da competição, com duração de dois anos e sete meses. Nesse período, foram observados os critérios de qualidade do gramado para os trabalhos táticos e técnicos, as instalações para a hospedagem, além da logística, pensada no deslocamento para os compromissos durante a Copa do Mundo.

“Essa proatividade e planejamento foram fundamentais. Agora que está tudo confirmado e pudemos anunciar oficialmente a nossa casa, temos a confiança

de que nossas instalações estarão à altura”, ressaltou o coordenador da Seleção, Juninho paulista.

Na avaliação de Tite, o Estádio Grand Hamad possui condições de excelência para abrigar o Brasil, com gramados e vestiários equipados de nível internacional. O espaço fica a apenas quatro quilômetros de distância da concentração brasileira e ainda será melhorado com uma academia e um centro de mídia.

Após o sorteio dos grupos da Copa do Mundo, em 1º de abril, a comissão técnica da Seleção retornará ao Catar para novos ajustes antes de a bola rolar. Tite e seus comandados retornam a campo em 24 de março, quando recebem o Chile, às 20h30, no Maracanã, pelas Eliminatórias. A convocação do grupo, que também jogará contra a Bolívia, será hoje, às 11h.

\*Estagiário sob a supervisão de Danilo Queiroz

## TOUR DA TAÇA

A taça do Campeonato Candango ficará exposta na Torre de TV. Organizada pela Federação de Futebol do Distrito Federal (FFDF) com o Banco de Brasília (BRB), a ação acontecerá no domingo, a partir das 10h. Quatro times ainda estão vivos na briga pelo troféu do torneio: Ceilândia, Capital, Brasiliense e Gama.

## BOTAFOGO

Ainda aguardando um técnico, o Botafogo anunciou, ontem, o segundo reforço da era John Texidor. Cria do São Paulo, o meia Lucas Piazon foi anunciado como a nova contratação do Glorioso. O Braga, de Portugal, é detentor dos direitos econômicos do atleta e o emprestou ao clube alvinegro até a metade de 2023.

## NBB

Lanterna da temporada 2021/2022 do Novo Basquete Brasil (NBB), o Brasília terá mais uma chance de se recuperar no torneio nacional, mas diante de uma pedreira. Hoje, às 19h, o time candango visita o Minas, atual segundo colocado da primeira fase. O jogo terá transmissão ao vivo no YouTube.

## SUPERLIGA

Sem chances de classificação para os playoffs, mas livre do rebaixamento, o Brasília Vôlei segue cumprindo tabela na Superliga masculina. Hoje, às 20h30, o time candango recebe o São José, no Ginásio do Sesi, em Taguatinga, pela penúltima rodada da primeira fase. O jogo terá transmissão do SporTV 2.

## GUERRA NA UCRÂNIA

## Sanções atingem Chelsea e Abramovich

Roman Abramovich, proprietário do Chelsea, foi incluído, ontem, na lista dos bilionários russos sancionados pelo governo britânico devido à invasão da Ucrânia. A medida o impede de vender o clube campeão da Europa que, no entanto, poderá seguir jogando.

As sanções, que o Reino Unido aplicou contra mais de 200 pessoas e entidades por seus vínculos com o presidente russo Vladimir Putin, compreendem o conge-

lamento de bens, a proibição de realizar transações com particulares e empresas britânicas, e a impossibilidade de viajar para o país. “Os oligarcas não têm lugar em nossa economia nem em nossa sociedade”, afirmou a ministra de Relações Exteriores, Liz Truss.

Em vista do importante impacto que as sanções de hoje teriam no Chelsea e as possíveis repercussões, o governo de Boris Johnson publicou, ao mesmo

Giuseppe Cacace/AFP



Time do belga Lukaku perdeu patrocínio da operadora de telefonia Three

tempo, uma licença para permitir que uma série de atividades relacionadas ao futebol continuem no clube. Assim, o time poderá

seguir disputando partidas, pagar os salários de seus empregados, os impostos e as dívidas relacionadas com sua manutenção.

Os Blues, porém, sofreram um baque financeiro e comercial relacionado à guerra na Ucrânia. A operadora de telefonia Three, patrocinadora máster do clube, anunciou a suspensão do patrocínio e pediu ao clube a retirada da marca dos uniformes e do entorno do estádio “até segunda ordem”.

## Fórmula 1

A Rússia não verá a Fórmula 1 em 2022. Ontem, a empresa organizadora do Mundial da categoria rompeu o contrato com a emissora russa Match TV. O acesso à plataforma de streaming F1 TV a partir do país do Leste Europeu foi bloqueado.



## HORÓSCOPO

www.quiroga.net // astrologia@oscarquiroga.net

POR OSCAR QUIROGA

**Data estelar:** Lua cresce em Câncer. Nutre e protege os relacionamentos que sejam significativos e que representem teus interesses, sejam de natureza material, emocional ou espiritual. Cria em volta de ti uma aura de proteção, para que tudo e todos que estejam dentro do teu círculo de influência sejam beneficiados com tua presença e ações. E se, por desventura, estás na situação em que esse círculo de proteção te pesa demais, precisas voltar tua mente ao passado, ao momento em que fizeste essa construção porque assim o decidiste. Esse círculo foi criado aparentemente por interesse, mas foi uma decisão livre também. Em algum momento isso pode te pesar, porque parece limitar tua liberdade de decidir. Então estás diante do dilema de tomar outra decisão livre, a de chutar o balde e mandar tudo ao inferno.



**ÁRIES**  
21/03 a 20/04

Se a emoção fosse provedora de tudo, neste momento sua alma seria a pessoa mais rica entre o céu e a terra. Porém, emoção é uma riqueza subjetiva, que encontra grande dificuldade de se conectar com a realidade concreta.



**TOURO**  
21/04 a 20/05

A malha de relacionamentos sociais é muito complexa, porque coloca lado a lado pessoas que defendem e representam interesses divergentes e conflitantes. Porém, essa é uma realidade que não pode ser mudada. É o que é.



**GÊMEOS**  
21/05 a 20/06

Ainda que sua alma não se sinta com essa bola toda, este é um momento de exposição e ninguém irá querer saber de suas fragilidades, mas daquilo que você tem capacidade de entregar. Ofereça seu melhor, entre em ação.



**CÂNCER**  
21/06 a 21/07

Se, como dizem por aí, a perfeição não é acessível aos humanos, ou se nem existe, sua alma não precisa acreditar nisso, porque, de toda maneira, continuará lutando para fazer de sua vida particular uma perfeição.



**LEÃO**  
22/07 a 22/08

Sentir que sua alma está à deriva é resultado de um oceano de sensações que não podem, de imediato, ser resolvidas em algum tipo de ação. Procure não se angustiar demais com isso, escreva ou leia poesias para equilibrar.



**VIRGEM**  
23/08 a 22/09

Faça um pouco de esforço para evitar se encerrar dentro da sua toca, porque o mundo social oferece a você, agora, oportunidades interessantes de conexão. Evite a inércia, saia por aí, aceite convites, movimento!



**LIBRA**  
23/09 a 22/10

Escolha a dedo suas atividades, preferindo se focar naquelas que recompensam você com bons sentimentos. Gostar do que se faz é fundamental, mas é um tipo de condição muito rara de sustentar. Aproveite muito.



**ESCORPIÃO**  
23/10 a 21/11

O bem-estar que é compartilhado é bem-estar que se multiplica. Porém, é preciso escolher a dedo as pessoas com quem compartilhar o bem-estar, porque, senão, se transforma rapidamente em mal-estar e irritação. Isso não.



**SAGITÁRIO**  
22/11 a 21/12

Deixe fluir, é o melhor que sua alma pode fazer diante do cenário intenso e dramático que se apresenta. Melhor não reagir, melhor se posicionar no lugar da alma observadora, que contempla a realidade em andamento.



**CAPRICÓRNIO**  
22/12 a 20/01

O melhor deste momento é a diversidade de contatos sociais que se apresentam, sendo oportuno você ampliar o círculo de conhecidos e o alcance de sua influência. É um momento muito rico, com muitas potencialidades.



**AQUÁRIO**  
21/01 a 19/02

Muita coisa para fazer, muito para arrumar, muita ponta solta para amarrar. Não há tempo a perder, entre em ação o mais rapidamente possível, defendendo seus interesses e fazendo valer sua vontade. Em frente.



**PEIXES**  
20/02 a 20/03

É hora de você celebrar a vida, mesmo que ainda os perrengues ganhem de goleada de quaisquer perspectivas de sucesso. É hora de celebrar pelo mero fato de você respirar entre o céu e a terra. É mais que suficiente.

## SHOW

Carlos Ramos/Divulgação



Toquinho e Ivan Lins: repertório de clássicos

# Amigos da música

» IRLAM ROCHA LIMA

Em 1969, em plena ditadura militar, Toquinho compôs com Chico Buarque de Holanda *Samba de Orly* que, num trecho da letra dizia: “Pede perdão pela omissão um tanto forçada/ Mas não diga nada/ Que me viu chorando/ E pros da pesada diz que vou levando...”. Uma década depois, ainda durante os anos de chumbo, Ivan Lins gravou no LP *A noite, Desesperar jamais*, canção que fez com Vitor Martins. No refrão ele cantava: “Desesperar jamais/ Cutucou por baixo, o de cima cai/ Cutucou com jeito, não levanta mais”.

O tempo passou, muitas mudanças ocorreram, e os dois estarão juntos amanhã, às 21h30, no palco do auditório master do Centro de Convenções Ulysses Guimarães, no show *Da Bossa à MPB*. Além da música, os dois contarão histórias de momentos vividos ao longo da carreira — algumas tendo como personagens marcantes da música popular brasileira como Vinícius de Moraes, Tom Jobim, João Gilberto e Elis Regina. Eles, que se conheceram durante o programa *Som Livre Exportação*, da TV Globo, em 1971, irão, também, celebrar 50 anos de amizade.

A expectativa de ambos é de que as pessoas que forem assisti-los façam coro para boa parte das canções que serão interpretadas durante o espetáculo, no qual Ivan e Toquinho além de cantar, tocarão piano e violão respectivamente. O repertório é formado, basicamente, por clássicos da importância de: *Aos nossos filhos*, *Bandeira do Divino*, *Começar de*

*novo*, *Lembra de mim*, *Madalena*, *Novo tempo*, *Aquarela*, *Escravo da alegria*, *O caderno*, *Que maravilha*, *Samba pra Vinícius* e *Tarde em Itapoã*.

### Da Bossa à MPB

Show de Ivan Lins e Toquinho amanhã, às 21h30, no auditório master do Centro de Convenções Ulysses Guimarães. Ingressos: R\$ 70 (poltrona especial), R\$ 90 (poltrona vip), R\$ 110 (poltrona gold), R\$ 130 (mezanino open bar) e R\$ 150 (poltrona premium). Valores referentes a meia entrada. Assinantes do **Correio** têm desconto de 50% sobre o ingresso inteiro. Ponto de venda: poso G2 do Brasília Shopping.

### Duas perguntas // Ivan Lins

#### O que você destaca neste show?

O reencontro com o público que vai ser maravilhoso. Essa pandemia demorou muito. A gente pouco teve oportunidade de cantar ao vivo. Então, nesse show que estou fazendo com Toquinho, a gente vai se divertir no palco. É um show alegre, tranquilo, emotivo, com historinhas engraçadas. Vale a pena o brasileiro ir assistir.

#### O que mais o aproxima Toquinho?

Primeiro é a pessoa. O Toquinho é um grande amigo. A gente combina muito bem. E, em segundo lugar, a qualidade da música. Ele tem lá os sucessos dele, eu tenho os meus. O resultado é o show que estamos fazendo há quatro anos.

# TANTAS Palavras

POR JOSÉ CARLOS VIEIRA

### MÚSICA PARA NORMAL

numa noite de domingo  
já era o fim de semana  
ela lá na casa dela  
eu sozinho nessa cama  
segunda logo vem me encher  
a terça não promete chama  
a quarta aquela velha trama  
a sexta joga a deprê  
pra fora desse meu pijama  
o sábado com o seu clichê  
eu gosto de te ver na manha

Marcos Fabrício Lopes da Silva

ESTA SEÇÃO CIRCULA DE TERÇA A SÁBADO/ CARTAS: SIG, QUADRA 2, LOTE 340 / CEP 70.610-901

## SUDOKU

	2				7		3
9			3	7			
			2	1			
			1	6	9		
	7		9			2	8
			4	2			1
		5					
1			3			8	9
	6		7		9		5
							2

Grau de dificuldade: médio

www.cruzadas.net

## CRUZADAS

Modificar o desenvolvimento de algo	↓	É concedida ao condenado à morte	(?) Barreto, autor de "Triste Fim de Polcarpo Quaresma"	↓	Objeto de registro no Detran	O metal perfeito, para os alquimistas
"Madame Butterfly", "Tosca" ou "Rigoletto"	↓		Tronco de madeira	↓		
→				↓		
O plástico sensível à eletricidade	→					
Cientista grego de "O Almagesto"		Atraiçoar; renegar	→			
→				Carl Orff: compôs "Carmina Burana"	→	
Peixe cartilaginoso dotado de ferrão	→			Local de criação de abelhas	↓	"Discurso (?)", sucesso de Daniel
O parente não consanguíneo		Maçã, em inglês Avenida (abrev.)	→			↓
Travessa (abrev.)	→	↓		Átomo em desequilíbrio elétrico	→	
→						Habilidade de atiradores (pl.)
Ave que acompanha barcos pesqueiros	→	(?) Bengell, atriz Escuro	→			↓
Louis Réard: inventou o biquíni		Tempero purificador, no Xintoísmo	↓	(?) Reich: terminou em 1945 (Hist.)	→	
→						
Perdulária	→				Alexandre Dumas, escritor francês	→
Planta usada em perfumaria	→					
Componente de cremes de barbear	→			Prefixo de "esoterismo": interior	→	

BANCO — apple / 8 / ensaiado — ptolomeu. 9 / conditvo. / 42

© Ediouro Publicações — Licenciado ao **Correio Braziliense** para esta edição

DIRETAS DE ONTEM

F	I
I	R
R	R
R	I
G	A
A	D
O	R
J	A
N	O
M	A
M	I
M	C
D	A
B	O
N	A
A	R
C	A
D	I
A	A
E	I
A	E
M	M
M	A
L	A
L	A
G	A
M	A
P	E
R	O
B	A
A	A
C	T
E	A
A	N
A	P
E	L
A	C
A	Ç
A	O

SUDOKU DE ONTEM

7	9	5	1	3	8	2	4	6
3	1	2	4	5	6	7	9	8
4	8	6	9	2	7	1	5	3
8	6	1	3	7	9	4	2	5
2	5	7	8	6	4	9	3	1
9	3	4	5	1	2	8	6	7
1	7	9	6	4	5	3	8	2
6	4	3	2	8	1	5	7	9
5	2	8	7	9	3	6	1	4

**PASSATEMPOS DIVERSOS!**

Já disponível nas bancas!

COQUEL

@coquel / #revistacoquel



Em entrevista ao **Correio**, **Bryan Adams** fala sobre o lançamento de *So happy it hurts*, 15º álbum da carreira, e a necessidade de se fazer mais rock

» PEDRO IBARRA

Ícone dos anos 1980, marcante com canções como *Heaven, Please forgive me, Everything I do, Summer of 69 e Have you ever really loved a woman?*, Bryan Adams lança hoje o 15º álbum da carreira. Intitulado *So happy it hurts*, o disco marca o retorno do cantor canadense que havia lançado o último disco de inéditas em 2019, e já está disponível nas principais plataformas de música.

Apesar de ser mais conhecido pelas baladas que conquistaram o público durante os mais de 40 anos de carreira que possui e venderam mais de 100 milhões de cópias, o músico se apresenta como roqueiro e investe nessa levada para o novo álbum. "Suponho que fazer rock é uma ideia atualizada, já que tem tão pouco rock por aí", afirma Adams, em entrevista ao **Correio**.

O artista passou por um processo de muita composição durante a pandemia, e um dos frutos disso foi o disco. Bryan afirma que é algo muito próprio, que não se preocupa com o lado mercadológico ou qualquer tipo de moda que a música atual tem proposto, mesmo levando em consideração que o rock tem ganhado um palanque um pouco maior entre os artistas pop. "Eu não sigo tendências musicais, não sei como fazer isso. Eu só ponho no mundo as 12 melhores músicas que tenho disponíveis no momento", explica.

E, dessa forma, Bryan Adams tem sede de conquistar mais com a própria música e mais espaço no coração de novos fãs, inclusive no Brasil. "Minha segunda maior base de seguidores é a do Brasil, logo após os Estados Unidos, e por uma margem pequena. Eu fico imaginando se o Brasil consegue se tornar o país que mais me segue. Vamos ver!", conta o cantor, que é muito ligado ao público brasileiro. Ele visitou o país, pela última vez, em 2019, e a turnê do novo álbum ainda não tem data marcada na América do Sul.

## Entrevista / Bryan Adams

### Como foi o processo de desenvolvimento do álbum?

Como sempre, uma vez que fui escrevendo algumas canções vi que já era a hora de voltar para o estúdio. Entretanto, durante este tempo, eu não pude juntar uma banda por conta da covid. Então, eu toquei todos os instrumentos deste álbum sozinho e adicionei alguns solos de guitarra que Keith Scott me mandou via internet. Isso tudo foi ao mesmo tempo desafiador e inspirador, porque quando você se força a fazer algo diferente, algo novo é criado a partir disso. Além disso, foi muito legal tocar bateria, era a ambição de uma vida para mim.

### Você está lançando o seu 15º álbum de estúdio. O que está trazendo de novo no trabalho?

Estou trazendo novas músicas para a conversa e esse é o único motivo que estamos tendo uma conversa! Sério, eu não tenho nenhuma expectativa para o que pode acontecer, pois existem vários artistas e milhares de músicas sendo lançadas diariamente, há muito barulho, mas, como artista, você não para de criar só porque os tempos mudaram. Se você tem músicas, termine-as, lance-as e, aí, sim, teremos uma grande conversa.

### Você sempre trouxe novas nuances para a sua música. Como você se mantém atualizado para as novas gerações?

É interessante você dizer isso, porque,

para mim, é apenas um bom álbum de rock rápido. Não estou seguindo tendências ou tentando mudar o mundo, só estou fazendo meu rock. Porém suponho que fazer rock é uma ideia atualizada, já que tem tão pouco rock por aí.

### Sua carreira é baseada em baladas de rock. Como você vê o retorno forte das guitarras para o gênero?

Eu não diria que o *Summer of 69* é uma balada, por exemplo. Meus álbuns são praticamente sempre da mesma forma em estilo, como você descreveu na pergunta, baladas e rocks. Eu acho que não posso parar o rádio de tocar o que é mais fácil em cada época.

### Há algum novo artista com quem você gostaria de colaborar?

Artista eu não sei, mas gostaria escrever mais para filmes, quem sabe até escrever um novo musical. Em 2018, eu escrevi *Pretty woman - The musical* [adaptação do filme *Uma linda mulher*], lancei a minha versão das 16 músicas em 4 de março, logo antes do single *So happy it hurts*.

### Como você acredita que o crescimento das redes sociais impactou o seu trabalho e a indústria musical?

Eu acho que ajudou a ter mais visibilidade e ser mais proativo no trabalho. A internet, no geral, tem ajudado a espalhar a palavra da música, mas infelizmente, não paga m... nenhuma. Eu não sei como os novos artistas vão sobreviver e avançar, a menos que tenham grandes hits. Enquanto isso, o Spotify acaba de investir 300 milhões em um time de futebol espanhol [em referência ao novo acordo de patrocínio com o Barcelona]. Alguém está fazendo dinheiro, mas não são os compositores e letristas.

Fotógrafo, Bryan Adams foi o responsável pelas próprias fotos do álbum

Suponho que fazer rock é uma ideia atualizada, já que tem tão pouco rock por aí"



A internet ajudou a espalhar a música, mas, infelizmente, não paga nada"



DO

O VIGOR

Fotos: Bryan Adams/Divulgação

Banco do Brasil apresenta

## O BEIJO NO ASFALTO

Nelson Rodrigues Direção: Fernando Guimarães

Em Março

10 e 11 às 20h | 12 e 13 às 19h  
17 e 18 às 20h | 19 e 20 às 19h

CCBB Teatro I

Apoio: COZIVO, CORREIO BRAZILIENSE, Red, CINECIVIL

Realização: PÁTRIA AMADA BRASIL GOVERNO FEDERAL

Classificação indicativa: 12 anos

Programação e ingressos



# CLASSIFICADOS

Brasília, Distrito Federal, sexta-feira, 11 de março de 2022

Para anunciar ▶ **3342-1000**

## 1 IMÓVEIS COMPRA & VENDA

## 2 IMÓVEIS ALUGUEL

## 3 VEÍCULOS

## 4 CASA & SERVIÇOS

## 5 NEGÓCIOS & OPORTUNIDADES

## 6 TRABALHO & FORMAÇÃO PROFISSIONAL

1

### IMÓVEIS COMPRA E VENDA

1.1 Apart Hotel

1.2 Apartamentos

1.3 Casas

1.4 Lojas e Salas

1.5 Lotes, Áreas  
e Galpões1.6 Sítios, Chácaras  
e Fazendas1.7 Serviços e  
Crédito  
Imobiliário

1.2 APARTAMENTOS

ÁGUAS CLARAS

3 QUARTOS

R IPÊ AMARELO R\$ 725mil 3qts suite closet DCE gar v. livre MAPI 98522-4444 CJ27154

R IPÊ AMARELO R\$ 725mil 3qts suite closet DCE gar v. livre MAPI 98522-4444 CJ27154

4 OU MAIS QUARTOS

### OPORTUNIDADE!!

RUA 31 NORTE Cobertura Linear, 4suítes, 265m<sup>2</sup>, 3vaagas, desocupada, localização excelente, próximo ao parque. Ac imóvel de menor valor. R\$1.870.000. Tr: 98585-9000 c13429

ASA NORTE

2 QUARTOS

1.2 ASA NORTE

### OPORTUNIDADE

705 NORTE 2 quartos + DCE, 72m<sup>2</sup>, desocupado, sobreloja, aceitação financiamento, somente um lance de escada (não tem elevador) R\$ 440.000,00. 98585-9000 c13429

ASA SUL

2 QUARTOS

### LEILÃO

106 SQS bl.A, apt 202, Leilão dia 23/03/2022, às 15h. Inf. (61) 3465-2203/2542. edital completo, fotos e leilão on-line www.mulleiloos.com

3 QUARTOS

107 SQS R\$ 1.100mil 3qts DCE vista livre Ac financiamento MAPI 98522-4444 CJ27154

### RARIDADE!!

202 SQS 3 Quartos + DCE 142m<sup>2</sup> andar alto, vista livre de ambos os lados, prédio meio de quadra, nascente. Valor R\$1.750.000,00 - aceito financiamento. Tr: 98585-9000 c13429

### EXCELENTE

207 SUL 3qts reformado nasc andar alto. Tr:98321-4900 c3627

316 SQS 3qts ste vaz gar hiper reforma Ac. imóvel MAPI 98635-6623/985224444 CJ27154

402 SQS elev 3qts ste DCE vazado 103m<sup>2</sup> úteis Ac financ. MAPI 98522-4444 CJ27154

411 SQS 3qts ste DCE elevador garagem vazado Ótimo preço MAPI 98522-4444 CJ27154

NOROESTE

4 OU MAIS QUARTOS

### OPORTUNIDADE ÚNICA

SQNW 102 Cobertura 390m<sup>2</sup>, 4 vagas soltas, 5 suítes. Acabamento impecável. Pronto para morar! 98453-2222 c10199

SQNW 103 4suítes 4vagas gar 460m<sup>2</sup> úteis cobertura alto padrão pronta. Ac imóvel MAPI 98522-4444 CJ27154

1.2 SUDOESTE

SUDOESTE

3 QUARTOS

OPORTUNIDADE 1.150.000 SQSW 105 3qts 1ste arm's DCE 4ºand vista livre nascente, desocupado 1 garagem ac financ/ Fgts 98466-1844 c7432

4 OU MAIS QUARTOS

### LEILÃO

SQSW 101 bl.C, apt 304, área privativa 378,80m<sup>2</sup>, Leilão dia 23/03/2022, às 15h. Inf. (61)3465-2203/2542. edital completo, fotos e leilão on-line www.mulleiloos.com

TAGUATINGA

4 OU MAIS QUARTOS

**BARRA**  
IMOBILIÁRIA  
Desde 1985  
Avaliações Gratuitas  
Quer vender  
OU ALUGAR  
SEU IMÓVEL?  
AQUI NÃO PERDEMOS  
NEGÓCIO!  
(61) 3352-4544  
www.barraimobiliaria.com.br

**BARRA**  
IMOBILIÁRIA  
Desde 1985  
Avaliações Gratuitas  
Quer vender  
OU ALUGAR  
SEU IMÓVEL?  
AQUI NÃO PERDEMOS  
NEGÓCIO!  
(61) 3352-4544  
www.barraimobiliaria.com.br

1.3 CASAS

CEILÂNDIA

3 QUARTOS

QNO 13 loja + apto + casa 2 pavimento alto padrão Ac. financiamento MAPI 985224444 c8247

QNO 13 loja + apto + casa 2 pavimento alto padrão Ac. financiamento MAPI 985224444 c8247

LAGO NORTE

4 OU MAIS QUARTOS

QL 10 Térrea 4qts suite escritório lazer Aceito imóvel (-) valor MAPI 98522-4444 CJ27154

QL 10 Térrea 4qts suite escritório lazer Aceito imóvel (-) valor MAPI 98522-4444 CJ27154

1.3 LAGO SUL

LAGO SUL

4 OU MAIS QUARTOS

QL 02 5qts ste 3salas lazer completo. Ac imóvel MAPI 98635-6623/98522-4444 CJ27154

LUZIÂNIA

3 QUARTOS

CIDADEOSFAYA/Luziânia Vd exc cs 3qts 1st, 1banh social, cozinha e sala, lt 360m<sup>2</sup> R\$80mil Ac carro(61)99901-0712

TAGUATINGA

4 OU MAIS QUARTOS

**BARRA**  
IMOBILIÁRIA  
Desde 1985  
Avaliações Gratuitas  
Quer vender  
OU ALUGAR  
SEU IMÓVEL?  
AQUI NÃO PERDEMOS  
NEGÓCIO!  
(61) 3352-4544  
www.barraimobiliaria.com.br

**BARRA**  
IMOBILIÁRIA  
Desde 1985  
Avaliações Gratuitas  
Quer vender  
OU ALUGAR  
SEU IMÓVEL?  
AQUI NÃO PERDEMOS  
NEGÓCIO!  
(61) 3352-4544  
www.barraimobiliaria.com.br

1.4 LOJAS E SALAS

LOJAS

VALPARAÍSO

### OPORTUNIDADE ÚNICA!!

QD 01 prédio frente BR Shopping Valparaíso 1.500 m<sup>2</sup> área construída. Alugado por R\$ 29.500,00. 98466-1844/981751911 c7432

1.6 SÍTIOS, CHÁCARAS E FAZENDAS

OUTROS ESTADOS

ALEXÂNIA - GO 02 hectares c/córrego, plano, energia, internet, próx. asfalto. R\$110.000,00 à vista. Tr c/ proprietário: (62) 99806-3490/ (62) 98406-5441/ (62) 98233-1836

1.6 OUTROS ESTADOS

SERRA BONITA-MG

Vdo Area 10 hect, c/ casa 2qts cercada bastante água criação de porcos tanque p/ peixes (61) 99646-1315 whats

VALE DO PARANÁ - GO distante 270 km BSB, 2.800 Ha, 1.500 Ha formado, bastante água, 40 divisões de pasto, boa sede, 2 currais, ót. preço. 99978-1485

ALEXÂNIA - GO 02 hectares c/córrego, plano, energia, internet, próx. asfalto. R\$110.000,00 à vista. Tr c/ proprietário: (62) 99806-3490/ (62) 98406-5441/ (62) 98233-1836

SERRA BONITA-MG Vdo Area 10 hect, c/ casa 2qts cercada bastante água criação de porcos tanque p/ peixes (61) 99646-1315 whats

1.7 SERVIÇOS E CRÉDITO IMOBILIÁRIO

CONSÓRCIO

CARTA CONTEMPLADA

TEMOS BASTANTE opções, compramos e vendemos, faça sua cotação!! End: SBN QD 02 Bl J salas 1112/1115. 61-3326-1280/61-98406-1067/ 6199982-7676. visite o site: www.querocontempladodf.com.br

CARTA CONTEMPLADA

TEMOS BASTANTE opções, compramos e vendemos, faça sua cotação!! End: SBN QD 02 Bl J salas 1112/1115. 61-3326-1280/61-98406-1067/ 6199982-7676. visite o site: www.querocontempladodf.com.br

**FACULDADE  
CERRADO**

### CURSO BACHAREL DIREITO

PAGUE APENAS  
**299,00**  
MENSAL DURANTE  
PRIMEIRO SEMESTRE

Mais informações:

61 3541-8247

61 9 8260-3701

www.faculadecerrado.com.br

1.7 CONSÓRCIO

BANCORBRAS

OUTROS COMPRO, Vendo Carta Contemplada ou não. Tr: 99552-8132 Whats.

2

### IMÓVEIS ALUGUEL

2.1 Apart Hotel

2.2 Apartamentos

2.3 Casas

2.4 Lojas e Salas

2.5 Lotes, Áreas  
e Galpões

2.6 Quartos e Pensões

2.7 Sítios, Chácaras  
e Fazendas

2.2 APARTAMENTOS

ASA NORTE

1 QUARTO

706/707 Bl B ent 46 apt 201 alg 1qt arm. emb. cortina sl coz wc R\$ 1.300 991577766 c9495

3 QUARTOS

STN SOF Norte Qd 02 Bl B lt 13 ap 101 alg ap 3q a.emb sl cz R\$1.400. 99157-7766 c9495

STN SOF Norte Qd 02 Bl B lt 13 ap 101 alg ap 3q a.emb sl cz R\$1.400. 99157-7766 c9495

ASA SUL

1 QUARTO

516 SUL 01 quarto, 42m<sup>2</sup>, reformadíssimo, com ar condicionado. Tratar: 98157-9961

2.2 TAGUATINGA

TAGUATINGA

2 QUARTOS

C 02 alugo Apto no Centro de Taguatinga 2qts. Banheiro e cozinha c/ armários, DCE, garagem no subsolo. R\$ 1.400,00. Tratar com Aureliano ou Rainer 3967-6068 / 98120-1844

C 02 alugo Apto no Centro de Taguatinga 2qts. Banheiro e cozinha c/ armários, DCE, garagem no subsolo. R\$ 1.400,00. Tratar com Aureliano ou Rainer 3967-6068 / 98120-1844

2.3 CASAS

ASA SUL

3 QUARTOS

711 BLOCO E casa 45, 3 qts, com armários, no valor de R\$ 3.500,00. F: 61 99981-9083

2.4 LOJAS E SALAS

SALAS

ASA SUL

ED BRASIL 21 42m<sup>2</sup> c/ar, 02 ambientes, WC, ao lado Torre de TV, frente Park da Cidade. (61) 99987-9698 ou Whats.

SAAN/SIA/SIG/SOF

QD 01 Alugo sala comercial c/ vista p/ o parque da cidade. R\$ 1400,00+ 500,00 de cond. c/gar. Tr: 99985-6313

3

### VEÍCULOS

3.1 Automóveis

3.2 Caminhonetes e Utilitários

3.3 Caminhões

3.4 Motos

3.5 Outros Veículos

3.6 Peças e Serviços

3.2 CAMINHONETES E UTILITÁRIOS

FABRICANTES

MITSUBISHI

PAJEROFULL/08gasolina prata 163.000Km 2º dono Tr: 99424-8323

PAJEROFULL/08gasolina prata 163.000Km 2º dono Tr: 99424-8323

3.6 PEÇAS E SERVIÇOS

ALUGUEL

### LOÇA VIP

AUTOMÓVEIS COM AR cond, dh e km livre. Não exigimos cartão. A partir de R\$ 60,00. Tr: 98282-5660 whats

CONSÓRCIO

### CARTA CONTEMPLADA

TEMOS BASTANTE opções, compramos e vendemos, faça sua cotação!! End: SBN QD 02 Bl J salas 1112/1115. 61-3326-1280/61-98406-1067/ 61 99982-7676. visite o site: www.querocontempladodf.com.br

LUXO E ESTILO COM LAZER NAS ALTURAS

INFINITY residence

3 QUARTOS

1 SUÍTE +

2 SEMI-SUÍTES

OBRAS ACELERADAS

www.veconconstrutora.com.br

BRB  
BANCO DE BRASILIA

Stand em frente à Praça da Estação Concessionárias de Metro

VECON  
CONSTRUTORA

BETTER  
DESENVOLVIMENTO

(61) 3435-4422

(61) 98606-8311

Rua Calif. 3º andar - 91333-1800/2020

PISCINA COM BORDA INFINITA

INFINITY residence

3 QUARTOS

1 SUÍTE +

2 SEMI-SUÍTES

OBRAS ACELERADAS

www.veconconstrutora.com.br

BRB  
BANCO DE BRASILIA

Stand em frente à Praça da Estação Concessionárias de Metro

VECON  
CONSTRUTORA

BETTER  
DESENVOLVIMENTO

(61) 3435-4422

(61) 98606-8311

Rua Calif. 3º andar - 91333-1800/2020

**BARRA**  
IMOBILIÁRIA  
Desde 1985  
Avaliações Gratuitas  
Quer vender  
OU ALUGAR  
SEU IMÓVEL?  
AQUI NÃO PERDEMOS  
NEGÓCIO!  
(61) 3352-4544  
www.barraimobiliaria.com.br

**BARRA**  
IMOBILIÁRIA  
Desde 1985  
Avaliações Gratuitas  
Quer vender  
OU ALUGAR  
SEU IMÓVEL?  
AQUI NÃO PERDEMOS  
NEGÓCIO!  
(61) 3352-4544  
www.barraimobiliaria.com.br



4

CASA & SERVIÇOS

4.1 Construção e Reforma
4.2 Moda, Vestuário e Beleza
4.3 Saúde
4.2 Comemorações, e Eventos
4.5 Serviços Profissionais
4.6 Som e Imagem
4.7 Diversos

4.1 CONSTRUÇÃO E REFORMA

CONSTRUÇÃO

MATERIAIS

CALHAS, RUFOS, Pingadeiras 06 mts quer qtd e bitola. 61 99623-5265

CALHAS, RUFOS, Pingadeiras 06 mts quer qtd e bitola. 61 99623-5265

PISCINA

BANHEIRA DUPLA com hidro e aquecimento. Lucas 995535119

POÇOS ARTESIANOS

GEO NORDESTE ABERTURA E LIMPEZA de poços Perfura em 7h. Barato! Melhor preço!! 61 99125-3541

LICENÇA AMBIENTAL

AEROPREST COMBUSTÍVEIS DE AVIAÇÃO LTDA, inscrita com o CNPJ 02.828.851/0001-52 com sede em Aeroporto Internacional de Brasília, s/nº Pátio 06 Terminal 02, Lago Sul, CEP 70.610-000- Brasília-DF, vem por meio do Jornal Daqui de Brasília cumprir com a resolução CONAMAN nº 237/97, publicamos que em 09 de março de 2022 foi concedida a licença ambiental nº SEI-GDF nº 30/2022 através do processo administrativo nº 00391-00016548/2017-35, licenciado a atividade de comércio varejista de combustíveis para veículos automotores, comércio varejista de lubrificantes e atividades auxiliares dos transportes aéreos, exceto dos aeroportos e campos de aterrisagem. A presente licença ambiental tem validade até 09 de março de 2030. Protocolo 81655437



SINDICATO DOS EMPREGADOS DA ADMINISTRAÇÃO DAS EMPRESAS PROPRIETÁRIAS DE JORNAIS E REVISTAS NO DISTRITO FEDERAL

Sede: SIG - Quadra 3 Bloco "B" Entrada 101 Sala 203 - CEP: 70610-400 - Brasília-DF CNPJ: 00655290/0001-01 - Tel: (61) 3344-2620

EDITAL DE CONVOCAÇÃO

De acordo com o Estatuto Sindical, ficam convocados todos os integrantes da Categoria Profissional, Sindicalizados e não sindicalizados, para a Assembléia Geral Extraordinária, que será realizada no dia 14/03/2022 às 13:00 horas, em 1ª convocação e às 13:30, em 2ª convocação, com qualquer número de presentes. Excepcionalmente, esta assembleia será através de vídeo conferência tendo em vista os protocolos de combate ao avanço da covid-19, para deliberação da seguinte Ordem do Dia:

- 1 - Discutir com a categoria a proposta apresentada pela empresa Correio Braziliense quanto ao pagamento das férias e dos tickets-refeição;
2 - Assuntos Gerais.

Brasília-DF, 10 de março de 2022
A DIRETORIA- SEAJOR

4.5 ENGENHARIA

SERVIÇOS PROFISSIONAIS

ENGENHARIA

CONSTRUÇÃO, REFORMAS e Projetos. Cobrimos orçamentos. Agenda aberta 99831-5874

CONSTRUÇÃO CIVIL do básico ao acabamento/ construções /pintura/ piso/elétrica e etc... Interessados entrar em contato 61-996247880

CENTROSUL ENGENHARIA reformas c/ ART. Realizamos todos diversos serviços. Orçamento 61 9.9447-0999

CONSTRUÇÃO CIVIL do básico ao acabamento/ construções /pintura/ piso/elétrica e etc... Interessados entrar em contato 61-996247880

CENTROSUL ENGENHARIA reformas c/ ART. Realizamos todos diversos serviços. Orçamento 61 9.9447-0999

ESPECIALIZADO

FABRICA DE BANHEIRAS, Spa e Ofurô 61-995535119 Lucas

OUTROS PROFISSIONAIS

DIAGRAMAÇÃO DE LIVROS Procuo escritores que precisem formatar livro. 61-998410469

INSTALACAO E MANUTENÇÃO de Ar condicionado 61-999746854

4.5 OUTROS PROFISSIONAIS

LADRILHEIROCONTRATO com experiência. Trabalhar em Aguas Claras. 99606-0530

LAVA-SE CAIXA D'água, pisos, vazamentos, etc 61-995521988

LADRILHEIROCONTRATO com experiência. Trabalhar em Aguas Claras. 99606-0530

SERVIÇOS DE INVESTIGAÇÃO

DETETIVE VIVIANE ABORDAGEM ADULTERIO Casos conjugais, localização de pessoas, rastreamento c/ GPS. Monitoramento cel espião. Whats 24hs (61) 98284-5869

DETETIVE VIVIANE ABORDAGEM ADULTERIO Casos conjugais, localização de pessoas, rastreamento c/ GPS. Monitoramento cel espião. Whats 24hs (61) 98284-5869

4.7 DIVERSOS

ANIMAIS DOMÉSTICOS

CÃES

PASTOR ALEMAO - filhote 2 meses, c/ pedigree 61-981151109

EDITAL DE CONVOCAÇÃO PARA ASSEMBLEIA GERAL ORDINÁRIA Cooperativa Agrícola da Região de Planaltina - COOTAQUARA CNPJ nº 04.363.876/0001-53 Nire: 53400006646

EDITAL DE CONVOCAÇÃO

O presidente da COOTAQUARA, Mauricio Severino de Rezende, no uso das atribuições que lhe confere o artigo 38 §2, da Lei 5.764/71, convoca os cooperados, que nesta data somam 313 (trezentos e treze), para reunirem-se em Assembleia Geral Ordinária, a ser realizada no dia 23 de março de 2022, na sua sede, situada ao Núcleo Rural Taquara, Planaltina/DF as 18:00 em primeira convocação, com a presença de 2/3 dos cooperados. A segunda convocação as 19:00 com presença de metade mais um dos cooperados. E terceira e última convocação as 20:00 com a presença de no mínimo 10 cooperados, para deliberarem sobre a seguinte ordem do dia: Prestação de contas dos órgãos de Administração acompanhada de parecer do Conselho Fiscal do exercício de 2021, a) Relatório de gestão; b) Balanço; c) Demonstrativos e destinos das sobras ou perdas apuradas; d) Eleição e Posse do Conselho Fiscal; e) Plano de trabalho para o exercício de 2022; f) Assuntos Gerais.

Planaltina, 11 de março de 2022.

EDITAL DE CHAMAMENTO PÚBLICO PARA HABILITAÇÃO E LEVANTAMENTO DE CRÉDITOS

O SINDICATO DOS TRABALHADORES NAS INDÚSTRIAS DA CONSTRUÇÃO PESADA E AFINS DO ESTADO DO PARÁ - SINTRAPAV/PA, no uso de suas atribuições estatutárias e prerrogativas sindicais, enquanto legítimo representante da "categoria dos trabalhadores nas indústrias da construção pesada no Estado do Pará", mais uma vez TORNA PÚBLICO a informação sobre a celebração com o CONSÓRCIO CONSTRUTOR BELO MONTE - CCBM, de ACORDO JUDICIAL, homologado perante a MM. Vara Federal do Trabalho da Comarca de Altamira-PA, sob o número 0001965-55.2017.5.08.0103, tendo como objeto o pagamento / indenização referente às HORAS IN ITINERE, para os trabalhadores com CONTRATO DE TRABALHO vinculados ao quadro funcional do CCBM no período de 30.10.2015 a 30.10.2017. O SINTRAPAV/PA CONVOCA todos os trabalhadores da categoria laboral da construção pesada, que se enquadram nas condições acima, para PROCURAREM a SUBSEDE do SINDICATO em Altamira/PA através do email (atendimento.atm@sintrapav.org.br) e Whatsapps 93 3515 4526 e 93 99202 7733. Os trabalhadores, que ainda não receberam o respectivo valor, deverão apresentar cópia de sua RG (frente e verso), CPF (frente e verso) ou CNH e informação de conta corrente de titularidade pessoal atualizada e ativa (Banco, Agência e conta bancária pessoa física) e, número do contato telefônico ativo (fixo e celular), a fim de ser verificada a presença do respectivo nome, em listagem integrante do acordo judicial e fornecida pelo CCBM, procedendo-se, no ato, junto ao SINTRAPAV/PA, a devida HABILITAÇÃO para que seja efetuado o pagamento. Esta convocação é imediata, tendo os trabalhadores interessados até 07/10/2022 para se apresentarem e se habilitarem. IMPORTANTE - Devido a pandemia que assola a região, todos atendimentos serão exclusivamente através do e-mail e Whatsapps indicados acima, não haverá atendimento via telefone e nem presencial na sua sede. Tucuruí (Pa), 01 de MARÇO de 2022. Giovanni Resende Silva - Presidente.

4.7 MÓVEIS E ESTOFADOS

MÓVEIS E ESTOFADOS

ELEGANÇAS MÓVEIS Fabricação própria e reformas 61-996946959

OUTROS

LEILÃO DE ARTE, Relógios e Joias. Casa Amarela 61-999053050

5

NEGÓCIOS & OPORTUNIDADES

5.1 Agricultura e Pecuária
5.2 Comunicados, Mensagens e Editais
5.3 Infomática
5.4 Oportunidades
5.5 Pontos Comerciais
5.6 Telecomunicações
5.7 Turismo e Lazer

5.2 COMUNICADOS, MENSAGENS E EDITAIS

ACHADOS E PERDIDOS

AO PORTADOR DO CHEQUE DO BANCO BANCO

DO BRASIL Agência 1507 Conta 65309 nº do Cheque 850014 valor R\$ 500,00 datado 12/06/2019. Favor entrar em contato 6198431-5595

5.2 CONVOCAÇÕES

COMUNICADO AO COLABORADOR(A)

GARDENIA BRAGA Barbosa, portador(a) do RG: 4089954, favor comparecer no prazo de 48 horas, de 2ª às 6ª no horário de 07h00 às 15h00 no CSC/PA Posto Avançado da Rede D'Or São Luiz - Unidade Hospital Santa Helena, situado no SHLN 516 CONJ D, ASA NORTE, para ciência e providências necessárias para a manutenção da relação existente entre o convocado e a empresa convocante.

MÍSTICOS

DONA PERCÍLIA

PREVINA-SE CONTRA os obstáculos que se apresentam em seus caminhos e esclareça suas maiores dúvidas sobre sua vida amorosa, profissional ou familiar. Dona Percília faz e desfaz qualquer tipo de trabalho. Somente para o bem! Saúde, Amor não correspondido, Inveja, Depressão, Vício, Intriga, Insônia, Falta de paz, União de casal. Endereço: QSA 07 casa 14 Tag.Sul Rua do Colégio Guinness. Site: www.donaperciliamentoraespiritual.com F: 3561-1336 / 99666-0730 / 98363-5506 (Zap)

INDÚSTRIA DE ÁGUA MINERAL IBIA LTDA
Aviso de Requerimento de Renovação de Licença de Operação

Torna público que está requerendo do Instituto Brasília Ambiental - IBRAM/DF, a Licença de Operação, a título de renovação da Licença de Operação nº 00391-00016831/2017-67, para atividade de Exploração e envase de água mineral, na Fazenda água quente, km 43, DF 001, Santa Maria-DF, Processo nº 00391-00000489/2022-41. Indústria de Água Mineral Ibiá Ltda.

ORGANIZAÇÃO DAS NAÇÕES UNIDAS PARA A ALIMENTAÇÃO E A AGRICULTURA - FAO
EDITAL Nº 03/2022
Contratação de Consultoria Modalidade Produto PROJETO FAO UTF/BRA/085/BRA

Consultor para "Elaborar subsídios para atualização da Estratégia Intersetorial de Prevenção e Controle da Obesidade e para o enfrentamento à todas as formas de má nutrição". Requisitos Obrigatórios: Graduação na área de Ciências da Saúde; e Experiência mínima de 5 (cinco) anos em formulação e/ou implementação e/ou execução de políticas públicas na área de segurança alimentar e nutricional. Vaga: 01 (uma) - Lotação: O local de trabalho será em Brasília/DF - Vigência Contratual: 06 (seis) meses - Outras informações: Para participar da seleção, os candidatos deverão se cadastrar no processo, imprimeiramente, até o dia 22/03/2022 no site https://jobs.fao.org/careersection/fao\_external/jobdetail.ftt?job=2200626&tz=GMT%2B01%3A00&tzname=Europe%2FBerlin às 18h59min. A responsabilidade pelo processo seletivo de serviços técnicos de consultoria é de competência da entidade executora nacional, conforme legislação vigente. A íntegra do edital poderá ser visualizado no seguinte endereço: https://jobs.fao.org/careersection/fao\_external/jobdetail.ftt?job=1900207&tz=GMT-03%3A00. Não serão contratados servidores públicos (federal, estadual, do Distrito Federal ou municipal) ativos da Administração Pública Direta ou Indireta. Fundamento Legal: Decreto nº 5.151/2004; Portaria MRE nº 8/2017. Todos os currículos deverão ser preenchidos em Português.

5.2 MÍSTICOS

TERAPEUTA

HOLÍSTICA EM CONS-TELAÇÃO Familiar Trabalhamos passo a passo para te auxiliar na raiz a causa real de problemas e fatos inexplicáveis de qualquer ordem em sua vida. Faça uma prévia gratuita e compreve 100% seu retorno. Atendimento 100% online Whats: (34) 98807-0518 Andréa Viana.

5.4 OPORTUNIDADES

CRÉDITO

DINHEIRO E FINANÇAS

DINHEIRO NA HORA DINHEIRO NA HORA para funcionário público em geral, com cheque, desc. em folha, déb. em conta sem consulta spc/serasa. Tel.: 4101-6727 ou 98449-3461

NEGÓCIOS

FRANQUIAS E SOCIEDADES

EMPRESA DE CONTABILIDADE vendo Ativa desde 2016 com 9 clientes mensais. Interessados: 61-991097494

PROCURO

INVESTIDOR PARA compra imóveis Caixa lucro 10% ao mês c/ garantia real 61 98668-2008

PROCURO ESCRITÓRIO de Advocacia para dividir despesas em Ceilândia próx. ao Fórum. Tr. com Hamilton 61 99646-1315 whats

5.7 CLUBE

5.7 TURISMO E LAZER

NEGÓCIOS

CLUBE

ITIQUEIRA PARK Titulo sócio remido 61-981525063

TITULO VENDO sócio remido, park aquático, chales, camping Itiqueira Park ac prop 981525063

VENDO 7 diárias Bancorbras. Valor : R\$2.100,00 Interessados ligar: (61) 98227-4865

SERVIÇOS

HOSPEDAGEM

CALDAS NOVAS-GO alugo apto para o Carnaval em Ilhas do Lago Eco Resort 998725678
COMPRO TITULOS Sócio fundador ou vitalício da Pousada Rio Quente 64-992364389
COMPRO TITULO pousada Rio Quente Ligar para: (64)99236-4389

TEMPORADA

HOTEL HOT SPRINGS CALDAS NOVAS (GO) Apto 7 piscina, sauna, frigobar, ar, banheira 4 pessoas. Whats 61 99987-9698

OUTROS

ACOMPANHANTE

Todos os números desta Seção são do DF DDD 61, excetuando-se os que forem precedidos de DDD diverso expresso

ORAL ATÉ O FIM

FAÇA ORAL até o fim em homens. Surpreenda-se!! 61 98423-0109

ALAN CASTRO ATIVO DISCRETO 25 anos moreno claro sarado malhado bonito massagista. Assa Norte 6199422-0962 zap

MASSAGEM NURU RELAXANTE INVER-SO tailandesa (61) 3326-7752/99866-8761

CLÍNICA NOVA S'o gatas A. Claras 5 nov. de tirar fôlego. todo dia, 09 as 21h. 61 98126-3674

MASSAGEM RELAX

MASSAGEM PARA IDOSO SOFIA COROA safada mass diferente d tirar fôlego 305N 6198462-9852

5.7 MASSAGEM RELAX

AS+TOPS DAS GALÁXIAS BEMESTARMASSAGENS.COM.br as 20 todas lindas 61 985621273/ 3340-8627

MASSOTERAPEUTA! TIRE UM TEMPO para relaxar. Boa massagem. Faça deplação masculina. Atendo todos os dias. Eduarda 6199297-7842(whats). Em frente W3 Norte.

6

TRABALHO & FORMAÇÃO PROFISSIONAL

6.1 Oferta de Emprego
6.2 Procura por Emprego
6.3 Ensino e Treinamento

6.1 OFERTA DE EMPREGO

NÍVEL BÁSICO

COZINHEIRO (A) E AUXILIAR Contrata-se c/ exper. para trabalhar na Ceilândia Sul horário comercial. 61 99181-5710

DOMÉSTICA TODO SERVIÇO Exper e refer. trabalhar em Aguas Claras. F: 3561-4394

DOMÉSTICA, EXPERIÊNCIA com criança e refer. trabalhar no Cond. Entre Lagos - Itapoá . F: 98175-5191

MASSAGISTA PRECISA-SE c/ ou s/ exper. Ambiente de luxo, Assa Norte 61 98126-6361

MASSAGISTA PRECISO COM/ SEM EXPERIÊNCIA p/ semana ou fim d semana 6198474-3116

A T E N D E N T E / AUXILIAR Cozinha, Aux.Serviços Gerais (Limpeza) e atendente loja p/ empresa Marzuk. Vagas p/ Aguas Claras e Assa Norte. Cv p/: adm. aux@marzuk.com.br

AUXILIAR DE MANUTENÇÃO Estamos contratando Tr: (61) 99680-6512

AUXILIAR SAÚDE bucal c/ exper. Ilodontoasb auxiliara@gmail.com

CANTEIRISTA DE MARMORARIA Cv p/: vagas sahara@gmail.com

ÇA SEIRO COM EXPERIÊNCIA em trator. Rancho Sobradinho. Só what-sapp 61 99861-8777

CHURRASQUEIRO COM Experiência p/ Rest SIA 99909-9896

DOMÉSTICA QUE DURMA com experiência e referênci p/ trabalhar de Segunda à sábado para Assa Sul R\$ 1.412,00. Interessadas contato: 98203-0265.

MANICURE PEDICURE p/ salão no Núcleo Bandeirante 61-99528-7019

MASSAGISTA CONTRATA-SE com e sem experiência pra Ceilândia (dia e noite) ótimos ganhos, começo imediato. (61) 99155-1267 Zap



# FÁCIL DE ANUNCIAR

PARA PUBLICAÇÕES, ALTERAÇÕES OU INFORMAÇÕES ENTRE EM CONTATO CONOSCO



61 3342-1000  
OPÇÃO 04



61 99463-2159



ASA SUL  
SCLS, 107 BL A LOJA 22  
SETOR GRÁFICO  
QD 02, LT 340 BLOCO 2  
TAGUATINGA CENTRO  
C12 BL C LOJA 12



HORÁRIO DE ATENDIMENTO  
PRESENCIAL OU PELA CENTRAL  
DE ANÚNCIOS SEGUNDA A  
SEXTA-FEIRA 9H ÀS 17H  
E AOS SÁBADOS DE 8H ÀS 12H



@classificadoscb



@classificadoscb



APONTE A CÂMERA DO  
SEU CELULAR NO QR  
CODE PARA ENTRAR EM  
CONTATO CONOSCO!

6.1 NÍVEL BÁSICO

6.1 OFERTA DE EMPREGO

NÍVEL BÁSICO

**MASSAGISTA PRECISA-SE** com ou sem exper. Ótimos ganhos. 99634-8847 só zap

**MOTORISTA** Estamos contratando. Interessados favor ligar (61) 99680-6512

**PEDREIRO/LADRILHEIRO** p/ Águas Claras salário a combinar. Enviar currículo: gestaopessoaspec@gmail.com

**SELECIONADOR DE MATERIAIS** Recicláveis - Estamos contratando. Informações: (61) 99680-6512

**VIDRACEIRO, INSTALADOR** de vidros temperados com experiência e CNH para início imediato CLT fixo + produtividade + VA + VT. CV p/ vagas.taguabox@gmail.com ou p/ whatsapp: 99133-5195

NÍVEL MÉDIO

**ASSISTENTE ADMINISTRATIVO ASWN** Engenharia contrata, desejável, excec, word, e rotinas administrativas. Interessados entrar em contato: 61 3037-3997 ou 61 99205-7520

**ASSISTENTE DE CONTABILIDADE** Experiência em DP e eSocial \$ 1.429+VT+VA Enviar CV: dptoderecrutamento@gmail.com

**ATENDENTE / CAIXA** p/ Cafeteria Lago Sul. CV p/ lagosulcontrata2022@gmail.com

**ATENDENTE CONTRATAMOS** c/ perfil dinâmico. CV p/ tudotiacdp@gmail.com

**ATENDENTE CONTRATA-SE** c/ experiência em lfood escala 12x36. Cv p/ crduatralimentos@gmail.com

**ATENDENTE CONSULTORIO** p/ Clínica no Lago Sul. Enviar Cv: vagaatendenteconsultorio@gmail.com

**ATENDENTE LANCHONETE** Cv: consultoriarteaga@gmail.com

**AUXILIAR ADMINISTRATIVO** Loja de Veículos Semi-novos em Taguatinga contrata. Interessados enviar currículo para: rh.atendimento@loja.com.br

6.1 NÍVEL MÉDIO

**AUXILIAR ADMINISTRATIVO** e de cobrança. Cv p/ gerenciafotostow@gmail.com

**AUXILIAR DE COMPRAS** CV: contato@patrimonialse.com.br

**AUXILIAR DE CONTABILIDADE** Experiência em DP E-Social \$ 1.430+VT+VA . Enviar CV: dptoderecrutamento@gmail.com

**BOMB HIDRÁULICO** Currículo: recrutamentocontrolar@gmail.com. Taguatinga-DF

**CABELEIREIRA (O) E MANICURE** c/ experiência p/ trab. Setor Hoteleiro Turismo Norte. Tr. 99981-6703 Whatsapp

**CORRETOR(A) DE IMÓVEIS** CV p/ contato@planoimoveis.com.br

CONFEÇÃO  
CONTRATA

**CORTE E COSTURA** c/ experiência. Enviar currículo p/ flora@e-colegial.com.br ou 3244-2512

**DEPARTAMENTO ADMINISTRATIVO/** Recepção eventos. Cv: novab.curriculos@gmail.com

**DIGITADOR / DEGRAVADOR** para a atividade de transformar/digitar áudio para texto. Requisitos: Excelente português, conhecimentos intermediários de informática, preferência graduação em Letras. Local de trabalho: Valparaíso, segunda a sábado. Interessados enviar currículo para: rh.rdkselecao2020@gmail.com

**DOMÉSTICA/ARRUMADORA** p/ trabalhar no Lago Sul, p/ casa de casal. De 2ª a 6ª feira 999671737 / 3364-1737

**DOMÉSTICA QUE CUIDE** de criança, da casa e cozinha p/ Lago Norte 61 99864-5490

**DOMÉSTICA PARA TRABALHAR** em Águas Claras 61-982108292

**ESTOQUISTA CONTRATASE** Fixo + VT+ VA. Currículo para: fale@casadaquimicadcf.com.br

**FLORISTA COM EXPERIÊNCIA** que tenha disponibilidade para ir para os Estados Unidos com visto. Interessadas enviar CV p/ fatimasouzausa@hotmail.com

6.1 NÍVEL MÉDIO

**GERENTE DE MONTAGEM** de Eventos Externos. Flexib. de horário, disponib. viagens. hab. B e D. Cv: r8m5svagas@gmail.com

**CONTRATA-SE GERENTE DE PRODUÇÃO** c/ experiência em confecção. Enviar CV: flora@e-colegial.com.br (61)3244-2512

**PHD AUTOMÓVEIS MECÂNICO** de automóveis. Contrata-se c/ experiência Tr: 61 99981-1757 / Paulo ou enviar currículo para: vagas@phdautomoveis.com.br SIA Trecho 01/02 Lotes 1010/1040

**MOTORISTA CARTEIRA** D só DF. Sal fixo + VT + VA. CV p/ fale@casadaquimicadcf.com.br

**MOTORISTA VAGA** cat. D. Currículo p/ 98151-0001 só whats

**PROFISSIONAIS VAGAS** p/ Brasília e todo DF - Diversas Oportunidades 61 99985-7224

**CONTRATA-SE PROFISSIONAL** Comissão de até 50% na venda e mensal no aluguel. Imobiliária de alto padrão na Asa Sul. Exigimos CRECI e carro. 61-981307920

**PROFISSIONAL DEPARTAMENTO** Fiscal Sistema Alterdata contrata-se. Interessados enviar Currículo para o email: jnildo.imperio@hotmail.com

**PROJETISTA DE MÓVEIS** e estud. de Designer de Interiores. Whatsapp 99265-8742 ñ ligar

**REPRESENTANTE COMERCIAL** c/ experiência. CV p/ gerenciafotostow@gmail.com

**SECRETARIA CONTRATASE** com experiência em vidraria. Trabalhar no Lago Sul. (61)9.9658-7445

**TÉCNICO ELETRÔNICA** e ou auxiliar com experiência em conserto de equip. em bancada 99396-5121

**TÉCNICO COM EXPERIÊNCIA** em instalação de sistemas de telefonia, antena coletiva e rede. Enviar currículo p/ rh.adm.bsb@gmail.com

**TÉCNICO DE AR** Condicionado e Refrigeração c/ experiência comprovada. Enviar CV p/ vagas. tecnico01@gmail.com

6.1 NÍVEL MÉDIO

**CONTRATA-SE TÉCNICA DE SAÚDE Bucal** TSB para clínica odontológica localizada no Lago Sul. Carga horária semanal de 44 horas de segunda a sábado. Enviar currículo p/ e-mail: curriculum@ritatrindade.com

**TÉCNICO CONTÁBIL e Social.** Vaga p/ Suporte na utilização do software contábil. Experiência em DP, eSocial, EF e CT \$1.430+VR+VT. Interessados enviar Currículo: dptoderecrutamento@gmail.com

**TÉCNICO ELETRÔNICA** e ou auxiliar c/ exper. em manut. nobreak Mensal ou diária. Tr via whatsapp 99989-7472

**TÉCNICO ELETRÔNICA** e ou auxiliar c/ experiência. Favor em conserto de equip bancada, nobreak. Tr: 99396-5121

**TÉCNICO EM SEGURANÇA** eletrônica c/ experiência. Salário + benefícios. CV no e-mail: tulio@tsas.com.br

**VENDEDOR(A) DE MÓVEIS** e Colchões c/ experiência. Interessados enviar currículo p/ o e-mail: rh.newonline@gmail.com

**VENDEDOR(A) VAGA** vendas de empréstimo consignado. Enviar CV p/ selecaoorpromotora@gmail.com

**VENDEDOR(A) PRECISO** p/ marmoraria . Cv p/ vagassahara@gmail.com

**VENDEDOR(A)C/EXPERIÊNCIA** em vidros temperados c/ CNH e veículo próprio. CLT Fixo + comissão + VA + aux combustível. Cv p/ vagas.taguabox@gmail.com / whatsapp 99133-5195

**VENDEDOR (A) INTERNO** - Oportunidade de ganhos de até R\$ 6 mil reais mensais em home-office, Flexibilidade de horário, Regime MEI, Ajuda de custo. Enviar currículo p/ administrativo@descomplicarecupera.com.br

**TÉCNICO CONTÁBIL e Social.** Vaga p/ Suporte na utilização do software contábil. Experiência em DP, eSocial, EF e CT \$1.430+VR+VT. Interessados enviar Currículo: dptoderecrutamento@gmail.com

6.1 NÍVEL MÉDIO

**ASSISTENTE COMERCIAL** Contrata-se. Interessados entrar em contato: 61-983236292

**EMPRESA EM EXPANSÃO** Contrata. Maiores informações entrar em contato no telefone 61-982081888

**VENDEDOR COM** experiência, contrata-se. Interessados entrar em contato através do número: (61)98129-4307

**CONSULTOR DE VENDAS:** Externo. Contrata-se. Interessados entrar em contato 61-982958028

**GERENTE COMERCIAL** para Clínica Odontológica 61-982064142

**TECNICO EM CONTABILIDADE** - Vaga para trabalhar em escritório de contabilidade no Lago Norte, que tenha experiência no sistema COM21. Interessados enviar Currículo para: warley@wguerra.com.br

NÍVEL SUPERIOR

**EMPRESA CONTRATA ANALISTA AMBIENTAL** com formação em Engenharia Ambiental, Engenharia Florestal ou Agronomia. Interessados enviar currículo para: curricambientais@gmail.com

**ANALISTA DE MÍDIAS** Sociais de 2ª a 6ª 8h às 18h e sab de 8h às 12h CV p/ recrutamento clinica2020@gmail.com

**AUXILIAR DE DEPARTAMENTO** Fiscal c/ exper. e CRC. CV p/ josimalbs@bol.com.br

**BIOMÉDICA ESTETA** Registrada no CRBM. CV para: recrutamento clinica2020@gmail.com

**FISIOTERAPEUTAS RPG** Contrata-se. Interessados entrar em contato no telefone: (61) 99651-8115

**PROFESSOR(A) DE INGLÊS** p/ Asa Norte. Enviar CV: selecaoarvense@gmail.com

6.1 NÍVEL SUPERIOR

**COMPRADOR (A) PARA RESTAURANTE**

**ATUAR EM REDUÇÃO DE CUSTO**, analisar valores, contatar fornecedores, c/experiência vasta em área de compras, etc. Horário: segunda a sexta de 8:00h as 18:00h. Salário a combinar. Enviar CV: portalarh.glt@gmail.com

**PROFESSOR(A) DE FRANCÊS** c/ experiência. Interessados enviar Cv: professordefrances2022@gmail.com

**SUPERVISOR(A) DE COBRANÇA** c/ exper. Cv: renatarosa.sec@gmail.com

**PROFESSOR DE INGLÊS** Curso de inglês de alto padrão contrata com experiência Interessados entrar em contato no telefone: (61)98178-4426

**SUPERVISOR(A) DE COBRANÇA** c/ exper. Cv: renatarosa.sec@gmail.com

6.2 PROCURA POR EMPREGO

NÍVEL BÁSICO

**DOMÉSTICA FEITIÇO** Mineiro forno e fogão. Ofereço meus serv. 99907-7920/98165-7485

**DIARISTA, FAXINEIRA** e passadeira. Moro em São Sebastião. Tenho exper e refer 99386-6226

**DIARISTA, PASSADEIRA** ofereço meus serviços c/ refer 992752826

**DIARISTA / PASSADEIRA** Ofereço meu serviço 99283-1998

**FAXINEIRA, AUXILIAR** Limpeza doméstica. Ofereço-me Whats: 98193-3849 98364-4008

NÍVEL MÉDIO

**FAXINEIRA PASSADEIRA** ou Babá Ofereço meus serviços R\$ 160. Tratar: 61 993293208

**MOTORISTA PARTICULAR** arrumadeira, cuidadora ofereço os meus serviços. 99191-8299

# Disque-Denúncia

## Secretaria de Segurança Pública.

Uma nova arma contra a criminalidade Sigilo absoluto.

# 181



# CLASSIFICADOS CORREIO BRAZILIENSE

## ENCONTRE A LOJA MAIS PRÓXIMA DE VOCÊ



ASA SUL  
SCLS, 107 BL A LOJA 22

 (61) 3443-8053

 (61) 99905-8650

SETOR GRÁFICO  
QD 02, LT 340 BLOCO 2

 (61) 3214-1239

 (61) 98167-9999

TAGUATINGA CENTRO  
C12 BL C LOJA 12

 (61) 3562-5327

 (61) 99905-2270

OU LIGUE:

# 61 3342-1000

OPÇÃO 4

ATENDIMENTO DE SEGUNDA A SEXTA DE 9H ÀS 17H  
E AOS SÁBADOS DE 08H ÀS 12H