www.correiobraziliense.com.br
LONDRES, 1808, HIPÓLITO JOSÉ DA COSTA. BRASÍLIA, 1960, ASSIS CHATEAUBRIAND

CORREIO BRAZILIENSE

BRASÍLIA, DISTRITO FEDERAL, QUINTA-FEIRA, 26 DE AGOSTO DE 2021 NÚMERO 21.347 • 30 PÁGINAS • R$ 3,00

Pacheco rejeita impeachment contra Moraes

O presidente Jair Bolsonaro sofreu uma dupla derrota no embate com o Judiciário ontem. Uma delas, no Senado: o presidente da Casa, Rodrigo Pacheco, rejeitou o pedido do presidente da República para a abertura de processo de impeachment contra o ministro Alexandre de Moraes, do STF. A outra, no Supremo: Edson Fachin arquivou ação em que o chefe do Executivo defendia a anulação de artigo do regimento interno usado pela Corte para abrir inquérito sem ter de pedir autorização do Ministério Público Federal. O aval do MPF é requisito estabelecido pela Constituição. As duas derrotas ocorrem no momento em que governadores buscam diálogo com representantes do Legislativo, Judiciário e Executivo numa tentativa de contornar a crise entre os Três Poderes. Mas, até agora, Bolsonaro não sinalizou interesse em recebê-los para uma conversa. PÁGINAS 2 E 3; BRASÍLIA-DF, 4; E NAS ENTRELINHAS, 5

Carlos Vieira/CB/D.A Press

Aldeia na Praça dos Três Poderes

O STF adiou para hoje o julgamento do marco temporal, pelo qual índios só podem reivindicar terras que já ocupavam até a promulgação da Constituição de 1988. Cerca de 6 mil indígenas de 170 etnias reunidos na Esplanada são contra a fixação da data. PÁGINA 7

Selvageria na capital da paz no trânsito

Fotos: Reprodução/vídeo

Uma discussão entre dois motoristas terminou com um ato de barbaridade. O advogado Paulo Ricardo Moraes Milhomem, 37 anos, atropelou a servidora da Adasa Tatiana Thelecildes Fernandes Machado Matsunaga, 40, em frente à casa dela, na QI 19 do Lago Sul. Ela está internada em estado grave. O crime, ontem, aconteceu diante do marido e de um dos filhos de Tatiana, de 8 anos. Paulo seguiu a servidora por quase dois quilômetros, houve bate-boca e o advogado arrancou com carro, atingindo e passando por cima do corpo dela. A cena foi gravada por câmeras de vídeo. Ele está preso e deverá ser indiciado por tentativa de homicídio. PÁGINA 17

Aponte seu celular para o QR Code e assista ao vídeo do crime. Atenção: cenas fortes.

DF reduzirá ICMS de alimentos

Projeto que será enviado pelo governador Ibaneis à Câmara Legislativa propõe alíquota de 7% do imposto para 14 produtos. Peixe, carnes e leite estão na lista. Itens de higiene foram incluídos na proposta. PÁGINA 20

Ed Alves/CB/D.A Press

Caixa foca nas pequenas empresas

Presidente da CEF, Pedro Guimarães afirma no *CB.Poder* que a instituição apoia segmentos pouco atendidos pelo sistema financeiro."Nesta gestão, não tem dinheiro para empresa grande", disse Guimarães, que festeja os bons resultados do banco. PÁGINA 10

O som mágico de Ian

Thiago Milreu/Divulgação

Bandolinista brasiliense supera 8 mil músicos e disputa a final do *eFestival*. Para votar em Ian Coury, basta acessar *www.efestivalinstrumental.com.br*.

Da ação ao terror, cinema tem 10 estreias

PÁGINAS 25 E 26

Vacinação

Covid: imunossuprimidos e idosos vão tomar 3ª dose

PÁGINAS 6, 14 E 15

Sudoeste

Viaduto tem apoio dos moradores, diz pesquisa

EIXO CAPITAL, PÁGINA 16

Igrejinha

Ladrões levam crucifixo de templo da 307/308 Sul

PÁGINA 18

Alexandre Vidal/Flamengo

Fla coloca um pé na semi

Com um a menos no segundo tempo, rubro-negro encontra forças na adversidade, se impõe e faz quatro no Grêmio pela Copa do Brasil.

Paralimpíadas

Brasil leva primeiras medalhas na natação

Ale Cabral/CPB

PÁGINAS 23 E 24

ISSN 1808-2661
9 771808 266059

CLASSIFICADOS: 3342.1000 • ASSINATURA / ATENDIMENTO AO LEITOR: 3342.1000 • assinante.df@dabr.com.br • GRITA GERAL: 3214.1166 (61) 99256.3846
DIÁRIOS ASSOCIADOS

PODER / Presidente do Senado, Rodrigo Pacheco rejeita pedido do chefe do Executivo para abertura de processo de impeachment contra o ministro Alexandre de Moraes, do Supremo Tribunal Federal. Segundo o parlamentar, falta "justa causa" na solicitação

Bolsonaro sofre uma derrota no Congresso...

» ISRAEL MEDEIROS
» INGRID SOARES

Num só dia, o presidente Jair Bolsonaro amargou duas derrotas. Uma delas foi no Congresso. O presidente do Senado, Rodrigo Pacheco (DEM-MG) rejeitou, ontem, o pedido de impeachment apresentado pelo chefe do Executivo contra o ministro Alexandre de Moraes, do Supremo Tribunal Federal (STF). O outro revés foi na própria Corte, onde o ministro Edson Fachin arquivou uma ação do Planalto que tentava limitar a atuação do tribunal (**leia reportagem abaixo**).

Segundo Pacheco, o pedido não apresentou elementos para embasar a medida. "O parecer da Advocacia-Geral do Senado, muito bem fundamentado, reconhece que os fatos declarados na petição não se sobrepõem à Lei 1.079 (sobre crimes de responsabilidade) no rol taxativo de hipóteses que admitem impeachment de ministros do Supremo", explicou. "Vigora no Brasil o princípio da legalidade. O fato tem que ter uma previsão legal para que se constitua justa causa de um processo. De todos os fatos narrados na petição inicial, na denúncia feita pelo presidente da República, nenhum desses fatos tem essa adequação legal da Lei 1.079."

O senador disse ter esperanças de que a rejeição do pedido de impeachment de Moraes possa trazer de volta a paz entre os Três Poderes. "Quero crer que essa decisão possa constituir um marco de restabelecimento das relações entre os Poderes, da pacificação e da união nacional que tanto reclamamos e pedimos, porque é fundamental para o bem-estar da população brasileira, para a possibilidade de progresso e ordem no nosso país", acrescentou.

No último dia 14, Bolsonaro subiu o tom dos ataques à cúpula do Judiciário depois da prisão do aliado Roberto Jefferson, presidente nacional do PTB, por ordem de Moraes. Pelas redes sociais, o chefe do Executivo prometeu que apresentaria ao Senado um pedido de abertura de processos contra o magistrado. Além disso, incomodou o presidente o fato de ter sido incluído, pelo ministro, no inquérito que apura fake news e ataques contra a Corte.

No pedido de impeachment enviado ao Senado, Bolsonaro citou que, como presidente, tem sido alvo de críticas, então, "da mesma forma, os membros dos demais Poderes, inclusive dos tribunais superiores, devem submeter-se ao escrutínio público e ao debate político". O presidente destacou, também, que "o Judiciário brasileiro, com fundamento nos princípios constitucionais, tem ocupado um verdadeiro espaço político no cotidiano do país".

Marcos Brandão/Agencia Senado

Quero crer que essa decisão possa constituir um marco de restabelecimento das relações entre os Poderes, pacificação e união nacional"

Rodrigo Pacheco, presidente do Senado, sobre o arquivamento

Reação

No final de semana, houve uma reação contra o pedido de impedimento do ministro do STF. Dez partidos de centro e esquerda e 10 ex-ministros da Justiça divulgaram notas contra o ato de Bolsonaro.

Desestabilizar

Aliado de Bolsonaro, Roberto Jefferson foi preso por integrar o "núcleo político" de uma rede que age para "desestabilizar as instituições republicanas", na avaliação do ministro Alexandre de Moraes. Para isso, o ex-deputado utilizaria uma "rede virtual de apoiadores" determinados a espalhar mensagens que pedem a "derrubada da estrutura democrática e o Estado de Direito no Brasil".

"Câncer do Brasil"

Horas depois da decisão de Pacheco, Bolsonaro postou, nas redes sociais, o trecho de um vídeo de abril. Na publicação, o presidente afirma ter ciência de onde está o "câncer do Brasil" e relata que "sabe o que tem de fazer". Ele destaca, ainda, que "há como ganhar essa guerra", caso a população esteja munida de informação.

"A gente só ganha a guerra, pessoal, se tiver informações. Se o povo tiver bem informado, tiver consciência do que está acontecendo, a gente ganha essa guerra. Alguns querem que a gente seja imediatista. Eu sei o que tem de fazer, dentro das quatro linhas da Constituição", afirmou. "Se o povo, cada vez mais, se inteirar, se informar, cutucar seu vizinho, mostrar para ele o futuro do nosso Brasil, a gente ganha essa guerra. Eu sei onde está o câncer do Brasil, nós temos como ganhar essa guerra. Se esse câncer for curado, o corpo volta à normalidade. Estamos entendidos? Se alguém acha que eu tenho de ser mais explícito, lamento."

Barroso não vê motivo para golpe

» AUGUSTO FERNANDES

A insatisfação do presidente Jair Bolsonaro com decisões tomadas pelo Supremo Tribunal Federal (STF) foi alvo de críticas do ministro Luís Roberto Barroso, presidente do Tribunal Superior Eleitoral (TSE). De acordo com o magistrado, os entendimentos que têm sido estabelecidos pela Corte são pautados "rigorosamente" pela Constituição e, por mais que tenham criado algum grau de estresse político, não deveriam ser motivo para colocar em risco as instituições.

Barroso ponderou que esse tipo de atitude também compromete a democracia. Ele disse não ver riscos de o Brasil ser acometido por mais uma ditadura militar, mas admitiu ter começado a se preocupar com a quantidade de vezes que tem sido questionado sobre a possibilidade de um golpe.

"Tem risco de golpe? Eu gostava de dizer que não, gosto de dizer que não e acho que não. Mas o número de vezes que me perguntam isso começa a me preocupar. Não vejo condições para um golpe no Brasil, simplesmente porque não há uma causa para se dar um golpe", pontuou, ontem, em evento organizado pela XP Investimentos.

O ministro lamentou que o país viva um momento de crise institucional, devido a "turbulências artificialmente criadas", porém destacou que o Judiciário e o Legislativo estabeleceram limites e seguem funcionando adequadamente para tentar conter a situação criada pelo Executivo.

Além disso, Barroso destacou que "a sociedade brasileira tem um grau de amadurecimento e de inconformismo com a volta às ditaduras que dá muito vigor à nossa democracia e às nossas instituições". "Nós já percorremos os ciclos do atraso, e algumas manifestações pré-iluministas que se verificam, aqui e ali, acho que não são passíveis de desfazerem esse espírito democrático que hoje permeia a sociedade brasileira", observou.

Críticas

O magistrado criticou quem ameaça não aceitar os resultados das eleições de 2022 e lembrou que "a democracia é feita de alternância no poder". "Quem está satisfeito, vota na situação, quem não está satisfeito, vota na oposição. A democracia significa que quem perde hoje não perde os seus direitos fundamentais e pode tentar ganhar amanhã, e vice-versa", comentou.

"Democracia significa, essencialmente, soberania popular, eleições livres, Estado de direito, governo limitado e respeito aos direitos fundamentais. Só pode dizer que não houve ditadura no Brasil quem não conhece um adversário do regime que não tenha sido torturado, quem não conheça um jornalista que não tenha sido censurado ou quem não conheça um professor que não tenha sido cassado. Ditaduras vêm com tortura, censura, cassações. Ninguém deseja a volta desse modelo", acrescentou.

... e outra no Supremo

O ministro Edson Fachin, do Supremo Tribunal Federal (STF), ordenou, ontem, o arquivamento de quatro ações encaminhadas à Corte pelo presidente Jair Bolsonaro e pelo Diretório Nacional do PTB, que questionavam a abertura de inquérito pelo Supremo sem autorização prévia do Ministério Público Federal (MPF).

As ações se referiam ao artigo 43 do regimento interno que possibilitou a abertura do inquérito das fake news. Bolsonaro e o PTB pediram ao STF que anulasse esse trecho, o que passaria a exigir a autorização prévia do MPF para qualquer nova investigação do Supremo. A possibilidade de apurações serem instaladas por decisão própria do tribunal já havia sido analisada pelos ministros no julgamento que permitiu a instauração do inquérito das fake news.

"A controvérsia, portanto, já encontrou a devida conformação no âmbito da jurisdição constitucional concentrada no julgamento da ADPF 572, de minha relatoria, não se revelando mais nova ADPF como meio necessário e eficaz para sanar a lesividade alegada", destacou. Conforme o relator, eventuais lesões individuais e concretas devem ser objeto de impugnação pela via recursal pertinente.

As ações no STF surgiram logo após o chefe do Executivo ser incluído na lista de investigados do inquérito das fake news, sob suspeita de ter promovido a disseminação de notícias falsas com o intuito de atacar ministros do Supremo.

A decisão de colocar o nome do presidente na apuração foi tomada pelo relator do caso, ministro Alexandre de Moraes, que atendeu à notícia-crime encaminhada pelo Tribunal Superior Eleitoral (TSE), apontando possíveis crimes do chefe do Executivo na transmissão ao vivo, em 30 de julho, em que Bolsonaro prometeu apresentar provas de fraude nas urnas eletrônicas, mas entregou somente um apanhado de notícias falsas, já desmentidas pela Corte.

Em retaliação, o presidente encaminhou ao Senado um pedido de impeachment contra Moraes. Ontem, o presidente do Congresso, Rodrigo Pacheco (DEM-MG), impôs mais uma derrota ao presidente ao decidir pelo arquivamento da solicitação.

Em sua decisão no Supremo, o ministro Fachin ainda argumentou que os recursos utilizados para contestar a norma do STF, as chamadas Ações de Descumprimento de Preceito Fundamental, não cabem no caso em questão.

Atípico

De acordo com o artigo 43 do regimento interno da Corte, "ocorrendo infração à lei penal na sede ou dependência do tribunal, o presidente instaurará inquérito, se envolver autoridade ou pessoa sujeita à sua jurisdição". A previsão é atípica, porque a Justiça brasileira preserva o princípio acusatório, ou seja, um órgão apresenta o pedido de investigação e eventualmente uma denúncia — frequentemente o Ministério Público —, e outro julga.

Intimações

Sobre o inquérito das fake news, a Polícia Federal intimou o ministro Luiz Eduardo Ramos, da Secretaria-Geral da Presidência, o diretor-geral da Abin, Alexandre Ramagem, e o secretário especial de Modernização do Estado (Seme), coronel Eduardo Gomes da Silva, a prestar depoimento na investigação. O trio participou da live de Bolsonaro.

Os depoimentos de Ramagem e Gomes da Silva já haviam sido listados por Moraes como diligências a serem cumpridas pela PF quando a investigação foi aberta, no último dia 4. Outras pessoas citadas na decisão do ministro, para eventual colheita de depoimento dos agentes, são o youtuber Jeterson Lordano, o professor da faculdade de tecnologia de São Paulo Alexandre Ichiro Hashimoto e o engenheiro especialista em segurança de dados Amílcar Brunazo Filho.

Rosinei Coutinho/SCO/STF - 20/2/20

Segundo Fachin, não cabe ADPF contra controvérsias já definidas pelo STF

PODER / Governadores do Nordeste divulgam carta na qual enfatizam a proibição de atos no 7 de Setembro que estejam fora da Constituição. Gestores de todo o país estão preocupados com manifestações de PMs bolsonaristas contra a democracia

Em defesa das instituições

» JORGE VASCONCELLOS

Os nove governadores do Nordeste divulgaram uma carta reforçando que as instituições da região "cumprirão a missão de proteger a ordem pública" e "não participarão de qualquer ação que esteja fora da Constituição". De acordo com os gestores, não será permitido "que atos irresponsáveis tumultuem o Brasil". A iniciativa reflete a preocupação com a possibilidade de ocorrerem motins e outras manifestações de indisciplina entre policiais militares no 7 de Setembro. Nos últimos dias, PMs foram às redes sociais para convocar os colegas de farda a participarem dos atos marcados para o feriado em favor do presidente Jair Bolsonaro e contra o Supremo Tribunal Federal (STF). O temor é ainda maior entre os estados nordestinos, majoritariamente administrados por opositores do Executivo federal.

Organizadores dos atos, como o cantor Sérgio Reis, passaram a ser investigados pela Polícia Federal depois que fizeram ameaças contra instituições, como o STF e o Congresso. Em um despacho, a Procuradoria-Geral da República classificou essa mobilização como uma "tentativa de levante".

Nesta semana, governadores de 25 estados e do Distrito Federal aprovaram um pedido de reunião com os chefes do Executivo, do Legislativo, do Judiciário e das Forças Armadas. O objetivo é baixar as tensões e discutir uma solução para a crise entre Poderes, provocada pelos repetidos ataques de Bolsonaro ao processo eleitoral — o encontro com o presidente, no entanto, tem poucas chances de ocorrer (**leia reportagem ao lado**).

A carta foi divulgada durante reunião em Natal, organizada, também, para o lançamento de um programa social do Nordeste. No texto, os governadores conclamam "a sociedade e as instituições a uma atitude firme em defesa da legalidade e da paz". Segundo os gestores, "somente assim o Brasil terá condições de combater a inflação, o desemprego e a pobreza, que crescem nos lares das famílias da nossa nação".

O governador do Piauí e presidente do Consórcio Nordeste, Wellington Dias (PT), ressaltou que a estabilidade democrática é fundamental para o país vencer os desafios mais urgentes. "Aprovamos a Carta de Natal, em que manifestamos, pela Região Nordeste, por meio dos governadores e das governadoras, o compromisso pela defesa da democracia, do cumprimento da Constituição e da lei, com a firmeza de defender, assim, os interesses do nosso povo, para que possamos, com democracia, seguindo o cumprimento da Constituição e da lei, alcançar, também, grandes resultados no social e no econômico", destacou.

> **Aprovamos a Carta de Natal, em que manifestamos (...), o compromisso pela defesa da democracia, do cumprimento da Constituição e da lei"**
>
> ***Wellington Dias,*** *governador do Piauí*

Signatários

Além de Wellington Dias, assinam a Carta de Natal os governadores de Alagoas, Renan Filho (MDB); Bahia, Rui Costa (PT); Ceará, Camilo Santana (PT); Maranhão, Flávio Dino (PSB); Paraíba, João Azevedo (PSB); Rio Grande do Norte, Fátima Bezerra (PT); e as vice-governadoras de Pernambuco, Luciana Santos (PCdoB), e de Sergipe, Eliane Aquino (PT).

Ed Alves/CB/D.A Press

O presidente do Consórcio Nordeste, Wellington Dias: firmeza para "defender os interesses do nosso povo"

MP-SP investiga coronel

O Ministério Público de São Paulo abriu inquérito para apurar se o chefe do Comando de Policiamento do Interior-7 (CPI-7) da Polícia Militar de São Paulo, coronel Aleksander Lacerda, e o diretor do Companhia de Entrepostos e Armazéns Gerais de São Paulo (Ceagesp), coronel da reserva da PM Ricardo Augusto Araújo, cometeram improbidade administrativa ao convocar a população para manifestações do 7 de Setembro em apoio ao presidente Jair Bolsonaro.

Em portaria assinada na terça-feira, o promotor José Carlos Guillem Blat afirma que a conduta pode configurar, além de transgressão disciplinar, ofensa aos princípios da administração pública. "Os órgãos de Segurança Pública são instituições permanentes e regulares, organizadas com base na hierarquia e na disciplina, destinam-se à defesa da sociedade e devem se pautar pelo regime democrático instituído", diz o despacho.

Pelas redes sociais, Lacerda convocou colegas para ato bolsonarista do Dia da Independência e criticou ministros do Supremo Tribunal Federal (STF). Ele também chamou o governador João Doria (PSDB) de "cepa indiana" e o presidente do Senado, Rodrigo Pacheco (DEM-MG), de "covarde". Foram quase 400 mensagens publicadas nas redes entre 1º e 22 de agosto. Lacerda foi afastado do Comando de Policiamento do Interior-7.

Por sua vez, Araújo, ex-comandante das Rondas Ostensivas Tobias de Aguiar (Rota), divulgou um vídeo em sua conta do Instagram convocando veteranos da tropa para as manifestações no 7 de Setembro. Na gravação, o diretor-presidente da Ceagesp pede "ajuda" para Bolsonaro.

O Ministério Público deu dois dias para o coronel Fernando Alencar Medeiros, comandante-geral da PM, apresentar informações sobre as medidas adotadas pelos agentes. "O inquérito civil é o meio procedimental adequado para a coleta de elementos probatórios destinados a instruir eventual ação", destaca a portaria do MP.

Reunião inviável

» AUGUSTO FERNANDES

Apesar da tentativa de governadores de buscar uma pacificação do Executivo com o Judiciário, o pedido de reunião com o presidente Jair Bolsonaro, que eles fizeram no início desta semana, não deve ser aceito. O chefe do Planalto não avalia de forma positiva um eventual encontro com os gestores, pois entende que o evento serviria apenas para desgastá-lo ainda mais no cenário político.

Assessores de Bolsonaro dizem que colocá-lo diante de governadores não deve distensionar o clima de instabilidade institucional porque, antes de se desentender com o Supremo Tribunal Federal (STF), o presidente já brigava com os gestores. Desde o início da pandemia, o chefe do Executivo coloca a culpa nos governadores pelo aumento da taxa de desemprego, sob o argumento de que medidas de isolamento social para prevenir a doença, entre as quais o fechamento do comércio, foram as que mais contribuíram para a redução dos postos de trabalho.

Bolsonaro tem empurrado para os gestores, também, a responsabilidade pela disparada dos preços dos combustíveis e do gás de cozinha. Diante desse panorama, uma reunião com governadores seria pouco profícua, segundo o Planalto, e poderia ter o efeito inverso, intensificando ainda mais o clima de desarmonia.

O fato de gestores se apresentarem como possíveis candidatos à presidência, como João Doria (PSDB-SP) e Eduardo Leite (PSDB-RS), também poderia impedir a construção de um consenso, sobretudo por esses governadores rivalizarem com Bolsonaro.

O receio do presidente é de, com a reunião, possibilitar palanque político aos seus adversários. Assim, no fim das contas, estaria tensionando ainda mais o ambiente político e pouco contribuindo para colocar panos quentes na crise institucional.

Comandante do Exército cita paz

» INGRID SOARES
» CRISTIANE NOBERTO

Em meio à crise institucional, o comandante do Exército, Paulo Sérgio Nogueira de Oliveira, falou em pacificação e em estabilidade. "A defesa da pátria, a garantia dos poderes constitucionais, a garantia da lei e da ordem são o farol que orienta o preparo da força terrestre", discursou, no evento do Dia do Soldado, comemorado, ontem, no Quartel-General do Exército em Brasília. Na presença do presidente Jair Bolsonaro, o militar também destacou que o chefe do Executivo é "comandante supremo das Forças Armadas".

"Sejamos, junto aos irmãos brasileiros, inspiradores de paz, união, liberdade, democracia, justiça, ordem e progresso, que o nosso povo tanto almeja e merece, dedicando-nos, inteiramente, à defesa da soberania nacional e ao bem do nosso amado país", acrescentou Oliveira.

A cerimônia teve a participação, entre outros, dos presidentes do Senado, Rodrigo Pacheco (DEM-MG), e da Câmara, Arthur Lira (PP-AL), além de ministros do governo. O presidente do Supremo Tribunal Federal (STF), Luiz Fux, também foi convidado, mas não compareceu devido a sessões do dia, entre as quais, a relativa ao marco temporal sobre as demarcações de terras indígenas.

Em meio aos ataques que têm feito às instituições e às ameaças de realização das eleições de 2022, Bolsonaro tem citado as Forças Armadas como "poder moderador", que devem "apoio total às decisões do presidente para o bem da sua nação".

No começo do mês, o presidente recepcionou um desfile de blindados militares na Esplanada dos Ministérios. A demonstração ocorreu no mesmo dia em que a Câmara votaria o projeto de voto impresso, defendido pelo governo, o que foi visto como uma tentativa de intimidação do chefe do Planalto aos parlamentares. A proposta acabou rejeitada em plenário.

MPM alivia para Pazuello

O general Eduardo Pazuello e o comandante da Aeronáutica, Carlos Almeida Baptista Júnior, tiveram processos rejeitados pelo Ministério Público Militar (MPM). Os dois integrantes das Forças Armadas foram alvos de ações que apontam participação política indevida e proibida a militares da ativa. O que chamou a atenção foi a rapidez das decisões. O procedimento contra Pazuello foi aberto em 26 de maio, mas arquivado já em 11 de junho, duas semanas depois. O caso de Baptista Júnior teve início em 23 de junho e foi recusado pelo MPM no dia 19 de julho. A falta de punição aos militares acontece em um momento em que Bolsonaro busca politizar as Forças Armadas.

CASTELO
SAINT ANDREWS
O ÚNICO RELAIS & CHATEAUX DE MONTANHA DO BRASIL • NA ENCANTADORA GRAMADO-RS

Exclusividade e sofisticação reunidos em um empreendimento com arquitetura inspirada nos "castelos europeus". Referência em hotelaria de alto padrão na America Latina, o Castelo Saint Andrews já dispõe de programações especiais para Primavera, de setembro a novembro, com o início do **Natal Luz de Gramado** "A maior festa natalina do Brasil".

Suíte Rubi

Restaurante Primrose

Mirante Vale do Quilombo

Mountain House - Sua casa de férias em Gramado

Maravilhosa Vista para o Vale do Quilombo • Jardins Encantadores • Suítes com serviço exclusivo de Mordomo/Chofer • Restaurante Primrose
Adega Gourmet com Excelente Carta de Vinhos • Boulangerie • Cigar Lounge • Academia • Piscina Aquecida • Sauna • Spa

Nas programações de 2 a 7 noites incluimos: traslado privativo, welcome drink, hospedagem em suíte com serviços de mordomos, café da manhã menu degustação com horário livre, jantares temáticos aos sábados harmonizados com os melhores vinhos do mundo, jantar surpresa do chef, noite de pizzas*, chá da tarde inglês*, terapias*, visita a vinícola Jolimont* com degustação e ao Geo Museo "Uma viagem ao mundo das pedras preciosas". Confira nossas programações especiais de **Natal** e **Réveillon** e faça sua reserva!

Nossa hospitalidade e comodidade de sempre com todos os protocolos oficiais para sua saúde e segurança.

RESERVAS E INFORMAÇÕES:
saintandrews.com.br
(54) 3295-7700 - 99957-4220
PLANTÃO DE VENDAS NO PRÓXIMO DIA 29/AGO - DOM.
OU NO SEU AGENTE DE VIAGENS

(*) Somente 7 noites

5 MELHORES MOTIVOS PARA SE HOSPEDAR

NO SAINT ANDREWS
Cada suíte tem uma personalidade própria, homenageando as belezas das pedras preciosas ou entregando a sofisticação das acomodações de montanha de alto padrão. São apenas 19 suítes exclusivas, reservadas aqueles que desejam desfrutar serviços diferenciados e personalizados.

MOUNTAIN HOUSE
Maravilhosa residência (380m²) nas dependências do Castelo que conta com: garagem privativa, living, bar, adega, lavabo, cozinha, varanda com vista para o Vale do Quilombo, suíte Valley View (62m²) e a suíte Loft Mountain (31m²). Saiba mais no site.

JARDINS EXUBERANTES
O delicado paisagismo desenha caminhos de uma rara placidez tão tranquila que os pássaros elegem como lugar para se aninhar. O perfume do jasmim, presente em diferentes recantos, enche a atmosfera de inspiração. Os gazebos enchem o local de romantismo para experiências únicas a dois.

RESTAURANTE PRIMROSE
O Saint Andrews oferece uma sofisticada cozinha de autor com experiências gastronômicas únicas, harmonizadas com os melhores vinhos do mundo no premiado restaurante Primrose. Confira algumas:
- **Experience Perrier Jouët 09/Out**
- **Sabores do Mediterrâneo 23/Out**
- **Trufas Brancas da Toscana 30/Out**
- **Sabores da Primavera 06/Nov**
- **Experience Moët & Chandon 13/Nov**

ADEGA GOURMET
Nossa Adega Gourmet foi projetada para jantares exclusivos e intimistas. Com mais de 800 rótulos de vinhos e espumantes do novo e velho mundo, conta também com seleção incrível de várias safras do whisky número um do mundo: The Macallan.

BRASÍLIA-DF

por **Denise Rothenburg** » *deniserothenburg.df@dabr.com.br*

E o Mourão, hein?

Políticos que estiveram com o vice-presidente Hamilton Mourão consideram que ele está se preparando para qualquer cenário. Se a situação se deteriorar, está a postos. Mas sempre deixa claro que o plano A é a pacificação do país sob o comando de Bolsonaro.

Te vira com R$ 28 bi, tá?

O deputado Hildo Rocha (MDB-MA) apresentou, esta semana, seu parecer autorizando o governo a emitir títulos para pagamento de despesas com pessoal. Só tem um probleminha: o governo havia pedido R$ 164 bilhões e Hildo autorizou apenas R$ 28 bilhões — e apenas para pagamento de pessoal.

O resto já está no caixa

Hildo Rocha disse à coluna que o excesso de arrecadação do mês passado, de R$ 170 bilhões, já cobre o que o governo pediu para "outras despesas correntes" — ou seja, diárias, passagens, vale-refeição e por aí vai. "Não tem sentido pedir para aumentar o endividamento do país com um excesso de arrecadação de R$ 170 bilhões num mês", diz o deputado.

Dito e feito

Conforme o leitor da coluna já sabia, o presidente do Senado, Rodrigo Pacheco (DEM-MG), rejeitou o pedido de impeachment de Alexandre de Moraes. E além de tirar de cena qualquer movimento para indicá-lo ao STF, Pacheco também pretende preservar o próprio Senado. É que, se esse pedido ainda estivesse indefinido, o ato do Sete de Setembro poderia se transformar em pressão para que fosse aceito.

O recado dos militares

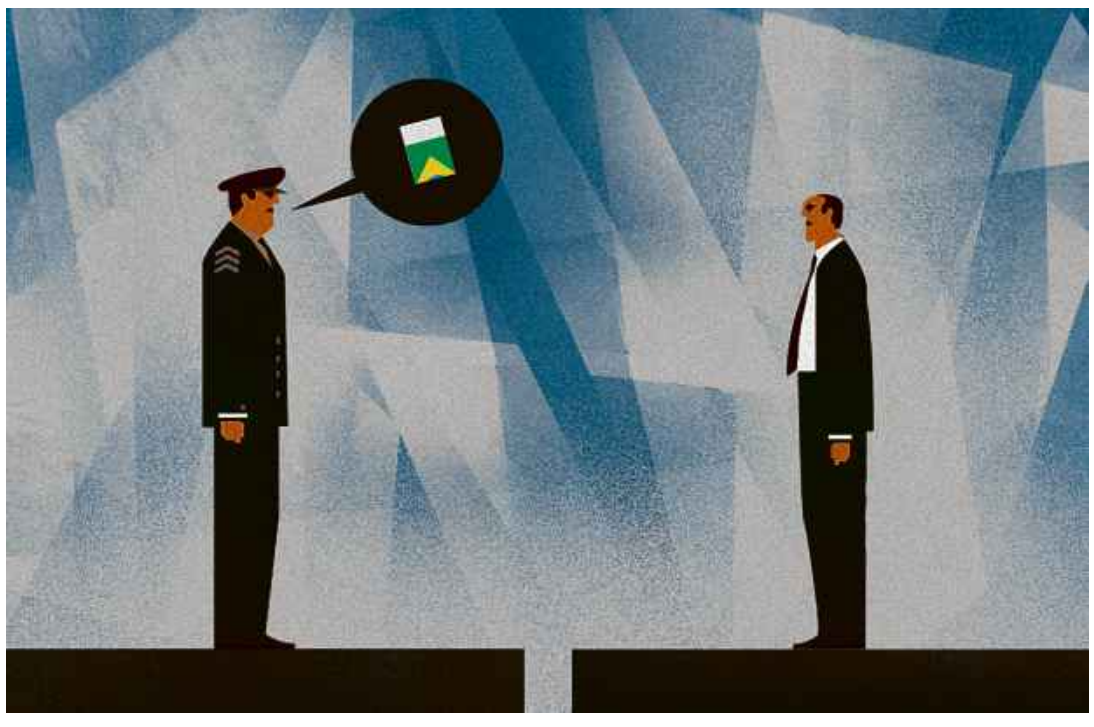

Diante da tensão interminável, as forças políticas ampliam o leque de conversas e de planejamento para todos os cenários. Generais da ativa, por exemplo, já fizeram chegar a vários interlocutores partidários que não apoiam qualquer atitude fora das linhas da Constituição, e esta semana aproveitaram o Dia do Soldado para reforçar essa visão. Políticos receberam grifados trechos do discurso em que o comandante do Exército, general Paulo Sérgio, mencionou a Força "dotada do espírito patriótico, pacificador e conciliador do Duque de Caxias". Ele falou também de "paz, união, liberdade democracia e Justiça" e, ainda, de "compromisso com os valores mais nobres da pátria e com a sociedade brasileira em seus anseios de tranquilidade, estabilidade e desenvolvimento".

» » »

Nos bastidores, porém, foi dito que há um mal-estar em relação às prisões por opinião. Não existe golpe, nem existirá, mas é preciso que haja equilíbrio em todos os Poderes. Cada um terá que fazer a sua parte para que as coisas cheguem a um bom termo. O presidente Jair Bolsonaro fez a dele, ao mandar dizer que não encaminhará o pedido de impeachment do ministro Luís Roberto Barroso, do Supremo Tribunal Federal (STF). O Senado, por sua vez, rejeitou o processo contra o ministro Alexandre de Moraes. A hora é de acalmar os ânimos.

CURTIDAS

Líderes sob pressão I/ Presentes ao lançamento do projeto *Todos por um só Brasil*, na sede do MDB, os líderes do governo no Senado, Fernando Bezerra Coelho (PE), e no Congresso, senador Eduardo Gomes (TO), se remexeram na cadeira com o discurso do ex-presidente Michel Temer. Ele mencionou Fernando Bezerra e, em seguida, começou a falar sobre a hora do "chega e do basta" diante da divisão do país.

Líderes sob pressão II/ O partido não vai pedir que os líderes deixem os cargos, porque não são de indicação partidária. Mas a linha do discurso do MDB não será pró-Bolsonaro. Logo, o mal-estar tende a ser cada vez maior.

Marcelo Ferreira/CB/D.A Press - 11/4/19

Pré-campanha/ Durante almoço para Michel Temer na casa do governador Ibaneis Rocha, o líder do MDB no Senado, Eduardo Braga (AM, **foto**), anunciou que concorrerá ao governo do Amazonas no ano que vem.

Estamos Juntos/ Ibaneis, que é pré-candidato a mais um mandato, disse que estava feliz com aquela convergência do MDB em sua casa e que "estaria junto com o que o MDB decidisse".

Depoimento de Roberto Ramos Júnior, diretor-presidente do FIB Bank, à CPI da Covid, mostra que uma empresa que não é instituição financeira seria fiadora da negociação de R$ 1,6 bilhão, entre a Precisa e o Ministério da Saúde, para a suposta venda da vacina Covaxin

Garantia com jeito de golpe

» TAINÁ ANDRADE

O depoimento de Roberto Pereira Ramos Júnior, diretor-presidente do FIB Bank, ontem, à CPI da Covid, serviu para expôr as entranhas da negociação entre a Precisa e o Ministério da Saúde para a suposta venda da vacina Covaxin, fabricada na Índia pela farmacêutica Bharat Biotec — que, para os senadores que integram o colegiado, não passava de um golpe no qual nenhum imunizante seria entregue e o governo federal ainda ficaria com um prejuízo de R$ 1,6 bilhão. Isso porque o FIB Bank não é, realmente, um banco, nem uma seguradora, mas foi capaz de se apresentar como fiadora da negociação entre a Precisa e o ministério — algo considerado incomum, embora não haja ilegalidade nisso.

Mas as estranhezas apresentadas por Ramos Júnior não terminam aí. Ele disse que o FIB Bank, apesar de se tratar de uma "pequena empresa", possui um capital social de R$ 7,5 bilhões por conta de dois imóveis, um localizado em São Paulo e outro em Castro (PR). Essa explicação virou motivo de ironia entre os senadores, sobretudo depois que se soube que um desses bens que serviriam de garantia está supostamente registrado, pois que certificado por um cartório que não existe.

"Um imóvel era no valor de R$ 7,2 bilhões e não estava em São Paulo, começou em Curitiba. Aí, mudou-se a matrícula para São Paulo. O imóvel voador", disparou a senadora Simone Tebet (MDB-MS). "É importante que esses imóveis sejam, a partir de hoje ou de amanhã, apresentados ao Brasil", cobrou Renan Calheiros (MDB-AL).

Edilson Rodrigues/Agência Senado

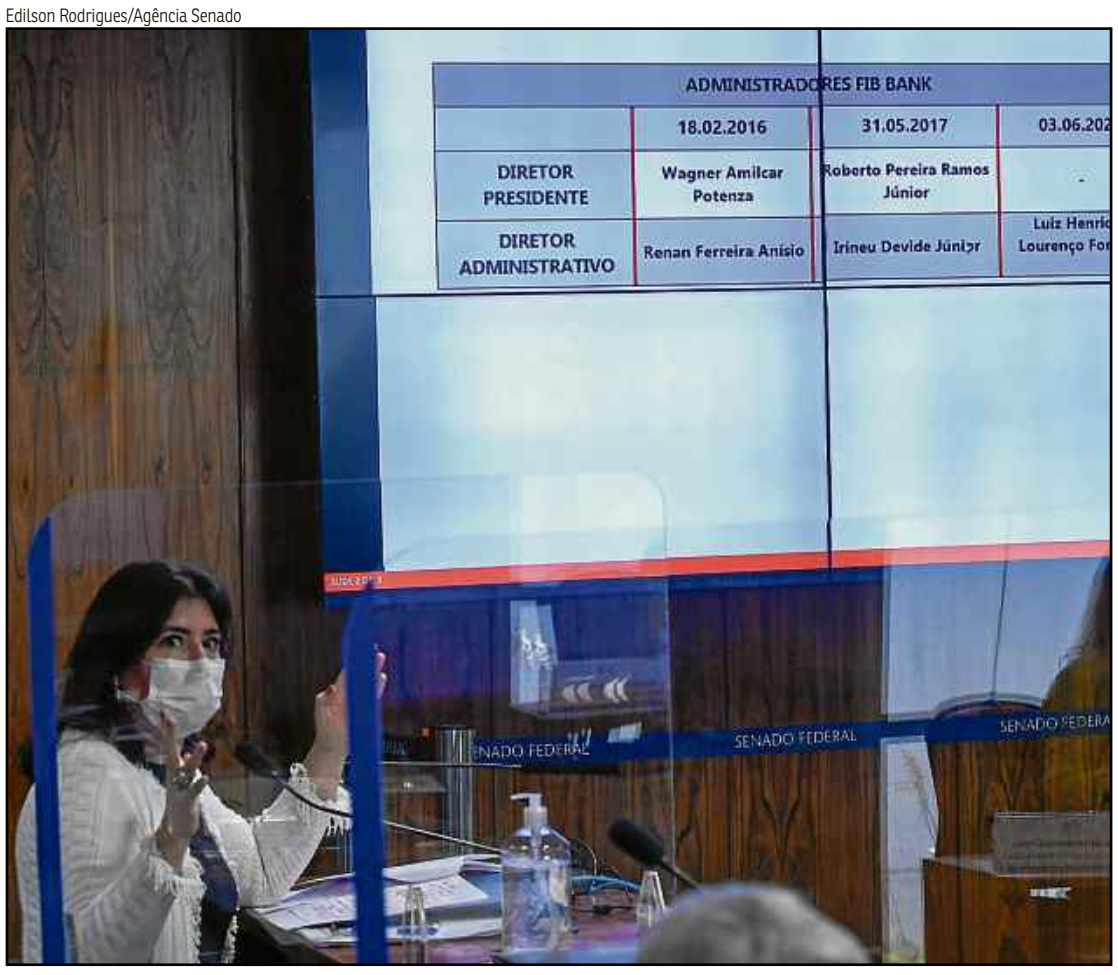

Simone Tebet mostra detalhes da composição social do FIB Bank e aponta as inconsistências na empresa

Instrumento alternativo

A carta fiança fidejussória é modalidade de garantia que serve como meio alternativo ao depósito judicial e à penhora de bens nos processos judiciais. Consiste na garantia pessoal em que uma terceira pessoa se responsabiliza pela obrigação, caso o devedor deixe de cumpri-la. No caso da transação com o Ministério da Saúde sobre a Covaxin, se a Precisa recebesse o R$ 1,6 bilhão e não entregasse as vacinas, o FIB Bank teria a obrigação de ressarcir a União.

Chacota

O capital social de R$ 7,5 bilhões continuou sendo motivo de chacota pelos senadores e envolveu até mesmo parlamentares da base de apoio do governo. O presidente da CPI, Omar Aziz (PSD-AM), ironizou e pediu que Jorginho Mello (PL-SC) explicasse quanto seria o capital social máximo de micros, pequenas, médias e grandes empresas no Brasil.

"E de uma big empresa de R$ 7,5 bilhões em capital?", indagou Aziz.

"Isso vende a cura para qualquer doença", rebateu Jorginho.

Mas, independentemente, das ironias, o depoimento de Ramos Júnior também foi um rosário de contradições. Primeiramente negou conhecer o advogado Marcos Tolentino — supostamente dono do FIB Bank e amigo do líder do governo na Câmara, deputado Ricardo Barros (PP-PR) — e que se apresentava como dono da empresa, mas, depois, recuou. Afirmou que era procurador de uma das acionistas, a Pico do Juazeiro, e que trabalharam juntos em um projeto em outra instituição.

A CPI, porém, confirmou que o endereço e o telefone da Pico do Juazeiro era o mesmo do escritório do advogado. "Ele seria o verdadeiro dono do FIB Bank, sendo uma espécie de sócio oculto da empresa e, por ser amigo de Ricardo Barros, teria facilitado a emissão da carta de fiança em favor da Precisa", acusou Calheiros.

As irregularidades com os acionistas do FIB Bank continuaram sendo levantados pela CPI. O senador Randolfe Rodrigues (Rede-AP) trouxe à tona a transação entre uma empresa, MP Guaçu — cujos sócios já teriam morrido — e a firma que Ramos Júnior dizia representar. "O problema não é eles estarem mortos, faz parte da vida morrer. O problema é que eles fizeram movimentações junto à FIB Bank no dia 13 de agosto de 2021", mostrou o senador.

Para Celina, Congresso é moderador

Ed Alves/CB/D.A Press

Diante dos repetidos ataques do presidente Jair Bolsonaro ao Supremo Tribunal Federal (STF) e à Justiça Eleitoral, a deputada federal Celina Leão (PP-DF) defendeu que o Congresso deve intermediar o diálogo entre os Poderes. Foi durante entrevista, ontem, ao CB.Poder, *parceria entre o* ***Correio Braziliense*** *e a TV Brasília. "O Congresso tem sido o fiel da balança nessa questão da manutenção da democracia, na construção de diálogo. Meu sentimento hoje é de que o Ccongresso é quem tem trazido estabilidade ao país", observou. Questionada sobre as ameaças do presidente, Celina defendeu o papel de intermediador do presidente da Câmara, Arthur Lira (PP-AL), nessa queda de braço: "O Arthur é muito equilibrado. Ele sabe que essa guerra não é boa para ninguém, nem para o presidente, nem para o Supremo, nem para o país".*

Nas entrelinhas

por Luiz Carlos Azedo
luizazedo.df@dabr.com.br

Dia de apaziguamento

Dia do Soldado, 25 de agosto, não foi bom para o presidente Jair Bolsonaro. Pela manhã, participou de solenidade militar na Avenida do Exército, no Setor Militar, em homenagem ao patrono da Força, Duque de Caxias. Ouviu um discurso moderado do comandante do Exército, general Paulo Sérgio, que reafirmou o compromisso da cúpula militar com a Constituição e o respeito aos Três Poderes da República. Bolsonaro decidiu não discursar, embora seu pronunciamento estivesse previsto pelo cerimonial. Não foi nada demais, pois não é mesmo de praxe o presidente da República falar como "comandante supremo" nessa solenidade.

O silêncio de Bolsonaro foi interpretado como um gesto cauteloso, tendo em conta que outras decisões importantes estavam para ocorrer no decorrer do dia. Não deu outra: no final da tarde, o ministro Edson Fachin, do Supremo Tribunal Federal (STF), arquivou a ação de Bolsonaro que questionava a abertura de inquéritos na Corte sem aval do Ministério Público, com base no seu regimento interno. A mesma decisão foi aplicada a mais três processos, movidos pelo PTB, sobre o tema. Bolsonaro questionava o artigo nº 43 do regimento interno do Supremo, que autoriza o presidente do STF a instaurar inquérito para investigar "infração à lei penal na sede ou dependência do tribunal, se envolver autoridade ou pessoa sujeita à sua jurisdição".

O pedido tentava barrar as investigações sobre a rede de fake news de extrema-direita utilizada para ameaçar o Supremo e integrantes da Corte, que estão sendo conduzidas pelo ministro Alexandre de Moraes. Essas investigações tiram o sono de Bolsonaro, porque, supostamente, aliados próximos e seus filhos Eduardo, deputado federal; e Carlos, vereador no Rio; estariam envolvidos. À noite, houve outra derrota de Bolsonaro: o presidente do Senado, Rodrigo Pacheco (DEM-MG), decidiu rejeitar o pedido de impeachment apresentado pelo chefe do Executivo contra Moraes. O parecer da Advocacia-Geral do Senado considerou a representação improcedente, por não se amparar na legalidade. "Não há justa causa para o pedido", fulminou o presidente do Senado, em entrevista coletiva. Pacheco havia recebido o pedido na sexta-feira. Apesar de fleumático por natureza, o senador mandou o pedido para o arquivo em decisão monocrática.

> *"As atitudes de Bolsonaro contra o Supremo estão fracassando, pois a radicalização provoca estranhamento dos aliados do Centrão e dos políticos moderados"*

Os três episódios são um balde de água fria na agitação que está sendo feita pelos apoiadores de Bolsonaro nas redes sociais, clamando pelo impeachment de Moraes, pela aprovação do voto impresso e por uma intervenção militar. Com essas palavras de ordem, partidários de Bolsonaro estão sendo convocados para duas grandes manifestações, uma em São Paulo, que promete ocupar a Avenida Paulista, e outra em Brasília, na qual prometem cercar a capital e invadir o Supremo. O engajamento direto do presidente da República nessa mobilização, ao prometer comparecer aos dois eventos, havia criado um clima de instabilidade política em Brasília e insegurança no mercado financeiro. O movimento estava sendo considerado um balão de ensaio para um golpe de Estado.

Estranhamento

Tanto o questionamento do inquérito das fake news quanto o pedido de impeachment de seu titular, o ministro Alexandre de Moraes, serviam como plataforma de mobilização dos partidários de Bolsonaro, assim como servirá, também, a proposta de voto impresso, que foi sepultada pela Câmara, em expressiva votação. A escalada de confrontação de Bolsonaro, porém, levou-o ao isolamento político.

As atitudes de Bolsonaro contra o Supremo estão fracassando, pois a radicalização provoca estranhamento dos aliados do Centrão e dos políticos moderados. É o caso do ex-presidente Michel Temer, que ontem e terça-feira circulou por Brasília, para conversas com a cúpula do seu partido e outras lideranças políticas. Interlocutor eventual de Bolsonaro, lançou o novo programa da legenda, uma espécie de atualização da Ponte do Futuro, no qual a MDB propõe o reposicionamento do centro político em torno de três eixos: defesa da democracia, desenvolvimento inclusivo e governo funcional. Temer é uma espécie de oráculo das novas lideranças do MDB, às quais está recomendando não antecipar o processo eleitoral. "Precisamos aproveitar os próximos seis meses para sair da pandemia e retomar a atividade econômica, essa deve ser a prioridade", argumenta.

PRECATÓRIOS / Vice-presidente do TCU, Bruno Dantas defende que Congresso busque alternativa e diz que retirar o pagamento desses débitos do teto de gastos pode ser um "desastre"

Crítica a parcelamento

O vice-presidente do Tribunal de Contas da União (TCU), ministro Bruno Dantas, criticou a proposta do governo de parcelar o pagamento de dívidas judiciais, os chamados precatórios, e defendeu a discussão no Congresso de uma solução alternativa para a fatura, estimada em R$ 89,1 bilhões para 2022. Ele disse, também, que a opção prevista por integrantes do Executivo de retirar o pagamento desses débitos do alcance do teto de gastos (que limita o avanço das despesas à inflação) pode resultar em um "desastre".

"Tirar precatórios do teto, na minha forma de ver, é um desastre e não deveria sequer ser discutido", afirmou Dantas, durante painel na Expert XP. "Há outras maneiras inteligentes de lidar com o problema."

Embora o ministro da Economia, Paulo Guedes, insista no parcelamento, outros integrantes do governo discutem um "plano B" para resolver o espaço no Orçamento, o que inclui proposta de retirada total ou parcial dos precatórios do teto de gastos.

Crítico dessa alternativa, Dantas também afirmou que o parcelamento é deletério, inclusive para a credibilidade do país perante seus investidores, uma vez que o credor levará 10 anos para receber. "Se vou levar 10 anos para receber da União uma dívida judicial, líquida e certa, que tem capacidade 'infinita' de financiamento, como vou comprar dívida do governo?", questionou.

Dantas advertiu também para "consequências políticas" do parcelamento que não necessariamente foram consideradas pela equipe econômica. Ao criar uma ordem decrescente de valor para decidir se a dívida será paga em prestações, os principais credores serão incluídos no parcelamento — o que alcança os precatórios de estados que venceram ações no Supremo Tribunal Federal (STF) contra a União.

Apenas os estados têm R$ 15,6 bilhões a receber em 2022, relativos ao Fundef — fundo para o desenvolvimento do ensino fundamental e valorização do magistério, que vigorou até 2006. "Três estados governados por oposição são atingidos. É uma regra que politiza o debate, que não deveria ser politizado", alertou.

2 e 3 QUARTOS
NOROESTE | SQNW 307
RESIDENCIAL NÍVIO GONÇALVES

Perspectiva do Living - apartamento 2 quartos

Perspectiva da Fachada

Perspectiva do Duplex

Perspectiva do Terraço e Churrasqueira

ENTREGA JUN/23
VISITE O APTº DECORADO

2 QUARTOS: 73 a 84 m² Até 2 vagas de garagem
3 QUARTOS: 115 m² 2 vagas de garagem
COB. DUPLEX: 148 a 170 m² 2 vagas de garagem
ÁREAS COMUNS: Entregues equipadas e decoradas
QUALIDADE: Lazer completo Elevador até a cobertura

PROJETO MKZ Arquitetura | DECORAÇÃO Cybele Barbosa Arquitetura

ACESSE E SAIBA MAIS

VISITE NOSSAS CENTRAIS DE VENDAS
208/209 NORTE (Eixinho, ao lado do McDonald's)
NOROESTE (CLNW 2/3)
ÁGUAS CLARAS (Av. Araucárias)
GUARÁ II (QI 33 Lote 2)

INCORPORAÇÃO, CONSTRUÇÃO E VENDAS
PaulOOctavio
3326.2222
www.paulooctavio.com.br
CJ 1700
2º Ofício R5-161.417
gabinete
ADEMIG

Com o avanço da Delta e a cobrança de estados e municípios, Ministério anuncia o reforço para idosos e pessoas imunossuprimidas. Pasta calcula que atenderá aproximadamente 11 milhões de pessoas até o final de novembro. Doses serão, preferencialmente, da Pfizer

3ª dose será aplicada a partir de 15 de setembro

O Ministério da Saúde libera, a partir de 15 de setembro, imunizantes aos estados e municípios para serem aplicados como dose de reforço — a terceira aplicação — em idosos e pessoas imunossuprimidas. A medida vinha sendo cobrada por especialistas por causa do avanço da variante Delta, mas, ante a indecisão da pasta, alguns municípios já haviam anunciado mais uma injeção para os idosos, como foi o caso do Rio de Janeiro — que, aliás, tornou-se o epicentro da disseminação da nova cepa.

Quem tem mais de 70 anos deve tomar o reforço vacinal contra o novo coronavírus seis meses após a segunda dose (ou a única da Janssen). Já os imunossuprimidos tomarão o reforço pelo menos 28 dias depois de terem completado o esquema vacinal. A aplicação nos idosos seguirá ordem cronológica, do mais velho para o novo.

Ao todo, 10,9 milhões de pessoas serão atendidas até o fim de novembro, segundo o secretário-executivo da pasta, Rodrigo Cruz. "Se encaixa nesse grupo (que receberá a dose de reforço) uma população de 1,1 milhão de brasileiros até 15 de setembro. Na segunda quinzena (de setembro), soma-se mais 1,2 milhão de brasileiros. Destinaremos doses suficientes para poder imunizar essa população nesse período. Para o outubro, temos mais 7 milhões que se encaixam nesse perfil e, em novembro, 1,6 milhão", explicou.

O secretário-executivo garantiu que há vacinas suficientes para atender a toda a população adulta, os adolescentes com comorbidades e ainda fornecer as doses de reforço necessárias aos grupos indicados.

Alerta

O ministro da Saúde, Marcelo Queiroga, alertou, porém, que existe risco de faltar doses caso cada estado siga as próprias regras e não as indicadas pelo Programa Nacional de Imunizações (PNI). Ontem, por exemplo, o governador de São Paulo, João Doria, anunciou que começará a aplicar o reforço a partir de 6 de setembro em idosos com mais de 60 anos, diferentemente daquilo indicado pelo ministério. O Rio de Janeiro também havia anunciado a medida sem a aquiescência do governo federal, porém ainda não fechou uma data.

Myke Sena/MS

Ao anunciar a terceira dose, Queiroga aproveitou para alfinetar governadores e prefeitos que foram à Justiça para garantir doses de vacina

> **Se cada um quiser criar um regime próprio, o Ministério da Saúde, lamentavelmente, não terá condição de entregar vacinas. Temos que nos unir aqui para falar a mesma língua. Se for diferente, vai faltar dose mesmo"**
>
> ***Marcelo Queiroga**, ministro da Saúde*

Fármaco mais indicado para a nova etapa

A vacina da Pfizer é a única indicada para ser oferecida como reforço. Países como Israel e Chile já começaram a aplicar a terceira dose e, na semana passada, os Estados Unidos anunciaram que também passarão a aplicá-la a partir de setembro. Israel oferece terceiras doses do imunizante da Pfizer a pessoas com mais de 60 anos e a outros grupos vulneráveis — tal como será feito no Brasil. Lá, mais de um milhão de pessoas receberam a injeção, em meio a uma alta de casos de covid-19 no país.

Queiroga criticou estados que criam as próprias normas e defendeu a "soberania" do PNI. "Se cada um quiser criar um regime próprio, o Ministério da Saúde, lamentavelmente, não terá condição de entregar vacinas. Temos que nos unir aqui para falar a mesma língua. Se for diferente, vai faltar dose mesmo. Não vale ir para a Justiça. O direito de ir para a Justiça é um direito universal e constitucional, mas o juiz não vai assegurar dose que não existe", disse Queiroga, alfinetando o governador de São Paulo, João Doria, que buscou o judiciário para garantir o repasse de vacinas pelo ministério, que há poucos dias estava atrasado.

O reforço deverá ser, preferencialmente, com uma dose da vacina da Pfizer/BioNTech. "Na falta desse imunizante, a alternativa deverá ser feita com as vacinas de vetor viral, Janssen ou AstraZeneca", disse o ministério.

Anteriormente, Queiroga tinha dito que os profissionais de saúde também fariam parte do primeiro grupo para receber o reforço, mas ainda não foram incluídos. "Em relação aos profissionais de saúde, precisamos de mais evidências científicas se, realmente, há essa necessidade", disse a secretária extraordinária de Enfrentamento à Covid-19, Rosana Leite de Melo.

A pasta solicitou à Câmara Técnica Assessora de Imunização Covid-19 uma avaliação da morbimortalidade dos trabalhadores da saúde. "Se houver a necessidade de aplicar o reforço também nos profissionais de saúde, nós o faremos", disse Queiroga.

Diante do cenário mais positivo do fornecimento de vacinas, o ministério informou, também, que a partir de 15 de setembro será reduzido o intervalo da aplicação da segunda dose dos imunizantes da Pfizer e da AstraZeneca das atuais 12 semanas para oito.

Máscara deve cair em local aberto

O ministro da Saúde, Marcelo Queiroga, indicou, ontem, que a desobrigação do uso de máscara deve começar a ser feita apenas em ambientes abertos em um primeiro momento. Segundo ele, "a desnecessidade (da proteção) depende do cenário epidemiológico, do número de pessoas vacinadas. Em um primeiro momento, pode ser desobrigado em ambientes abertos. No segundo, essa flexibilização pode acontecer em ambientes fechados", disse.

Atualmente, é obrigatório o uso em espaços públicos e privados durante a pandemia. Queiroga, porém, não deu uma data para que a medida seja colocada em vigor.

O ministro disse, ainda, que variante Delta é vista como um alerta nesta questão, já que alguns países voltaram a recomendar as máscaras por causa do aumento de infecções de covid-19 causados pela nova cepa — os Estados Unidos são um exemplo.

Queiroga disse que a desobrigação do equipamento está sendo estudada. Segundo ele, o ministério quer conscientizar as pessoas, em vez de multá-las. O ministro já tinha se colocado contra a obrigatoriedade da proteção em entrevista a um canal bolsonarista na internet.

"O presidente defende muito a questão das liberdades e é fortemente contra esse instinto de querer multar as pessoas. Ele defende que as pessoas sejam conscientizadas e tomem essas condutas sem a necessidade de imposição", explicou. Jair Bolsonaro, porém, ignora o uso de máscaras e sempre que pode aparece em eventos sem a proteção individual. Por conta disso, foi multado em São Paulo e no Maranhão por não usar o equipamento e por causar aglomerações, contrariando lei estaduais.

O presidente voltou a pressionar o ministro, na última segunda-feira, para a derrubada da obrigatoriedade das máscaras, durante entrevista a uma rádio. No mesmo dia, porém, Queiroga afirmou que a decisão só sairá quando houver "condições sanitárias seguras". (MEC)

Efeito restrito da CoronaVac

JOÃO VITOR TAVAREZ*

A resposta imunológica contra a covid-19 na maior parte dos homens com mais de 55 anos vacinados com duas doses da CoronaVac é menos intensa. Esse é o resultado preliminar de um estudo coordenado pela Faculdade de Medicina da Universidade de São Paulo (USP) e publicado esta semana.

A partir da análise de amostras de sangue, a pesquisa indicou que apenas um terço dos homens acima dessa faixa etária teve resposta forte contra o coronavírus. O levantamento observa que a reação ao patógeno cai expressivamente a partir dos 80 anos.

No artigo, os cientistas recomendam a aplicação de uma terceira dose da Coronavac contra a covid-19. Primeiro em idosos com mais de 80 anos, e, quando possível, em pessoas com mais de 60. "O estudo foi feito a partir da coleta de sangue de 70 pessoas que eram convalescentes, vacinadas com duas doses da CoronaVac no intervalo mínimo de quatro semanas para ser feita a coleta", detalhou Jorge Kalil, da Faculdade de Medicina da USP, um dos autores do trabalho.

Segundo Kalil, três parâmetros foram verificados: a resposta de anticorpos a proteínas do coronavírus; os anticorpos que inativam o vírus; e a resposta celular, cuja ação ocorre por meio da proliferação de células de defesa (linfócitos).

Coautor do estudo, Edécio Cunha Neto, também da Faculdade de Medicina, afirmou que foi medida a produção de duas proteínas, o interferon-gama e a interleucina-2, importantes para o funcionamento das células T (que fazem a defesa do organismo). Apenas a interleucina-2 apresentou alterações, "o que aponta para uma possível dificuldade na produção das células T de memória, que garantem a resposta imune contra o vírus muito tempo após a vacinação".

Apesar do estudo da USP, a CoronaVac provou ser eficiente. Em maio, o Instituto Butantan vacinou, com duas doses, toda a população adulta do município de Serrana (SP). O projeto mostrou que os casos sintomáticos da doença caíram 80% e as mortes despencaram 90%.

***Estagiário sob a supervisão de Fabio Grecchi**

Miguel Schincariol/AFP

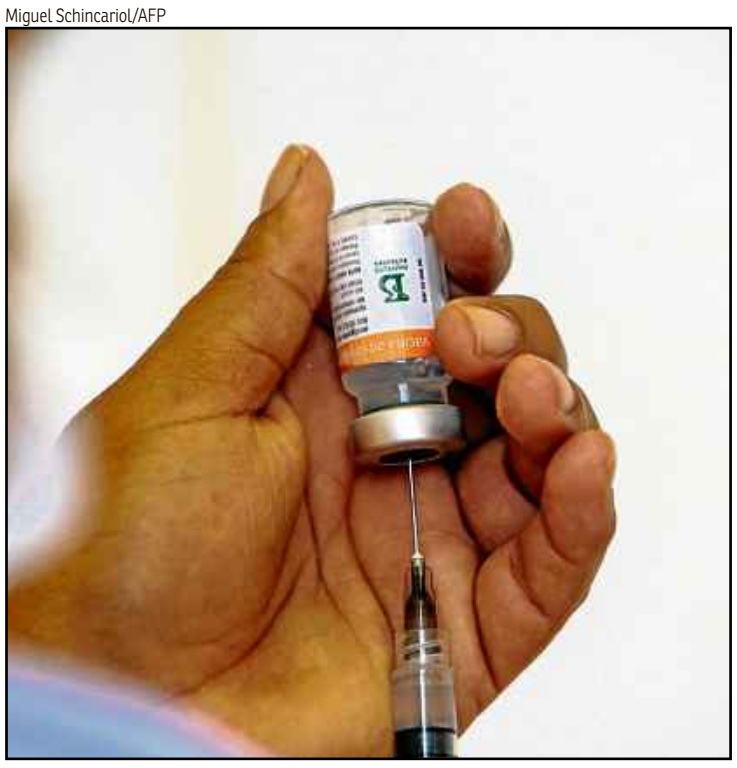

Vacina do Butantan é menos eficiente em homens de mais de 55 anos

Cremers apura uso da proxalutamida

O Conselho Regional de Medicina do Estado do Rio Grande do Sul (Cremers) abrirá uma sindicância para investigar as denúncias de irregularidades em um estudo que testava a eficácia da proxalutamida em pacientes com covid-19. O Ministério Público Federal no estado já tinha aberto um inquérito civil público para apurar o caso. A pesquisa, realizada por médicos que atuam no Hospital da Brigada Militar de Porto Alegre, não tinha o aval da Comissão Nacional de Ética em Pesquisa. A proxalutamida não tem autorização para ser comercializada no Brasil, mas seu uso contra a covid-19 foi defendido pelo presidente Jair Bolsonaro. Não há confirmações sobre os benefícios da droga, desenvolvida como possível tratamento para o câncer de próstata que começou a ser testada como alternativa para tratar a doença causada pelo novo coronavírus.

MEIO AMBIENTE

Preservação irrita Mourão

Para vice-presidente, discurso de líderes estrangeiros sobre a Amazônia é "quase uma intervenção" na soberania territorial. Ele defende que as nações industrializadas indenizem o país pela conservação dos biomas e para ajudar no sustento da população que neles vive

O vice-presidente Hamilton Mourão disse, ontem, em webinar promovido pelo Instituto General Villas Boas, que a sustentabilidade representa uma ameaça à soberania nacional do Brasil. "Quando a gente vê discurso de líderes de países estrangeiros sobre a Amazônia, é uma intervenção", disse.

Para ele, que também é presidente do Conselho Nacional da Amazônia Legal, as críticas à política ambiental do atual governo fazem parte de propaganda da comunidade internacional contra o país. "A propaganda é uma forma de intervenção na nossa soberania. Existe uma confluência de interesses. É aquela articulação da esquerda mundial contra o governo Bolsonaro porque é um governo de direita", definiu.

Mourão se opôs ao que chamou de "interdependência econômica" porque, em sua visão, limita o campo de atuação do país dentro de seus próprios domínios. Mas defendeu que nações industrializadas paguem ao Brasil por "serviços ambientais" de conservação.

"Se eu tenho esse território protegido que captura toneladas de carbono, eu tenho que receber o recurso disso. Aí eu tenho condições de colocar o investimento correto para o ribeirinho, que vai manter a gleba em condições e receber um salário digno que o permita ter uma renda e viver em melhores condições", disse.

O vice também atacou entidades do terceiro setor e as associou a "interesses pouco republicanos" e ao que considera um ambientalismo radical. No entanto, admitiu a existência de problemas relacionados aos ilícitos ambientais no território que compreende a Amazônia e projetou redução de 40% do desmatamento na região para o mês de agosto.

Mourão também defendeu papel de liderança do Brasil na região em discussões dos temas de interesse global. "Nosso destino manifesto é ser a democracia liberal mais próspera ao sul do Equador", declarou no evento, que contou também com a participação de defensores de pontos de vista opostos ao consenso científico em torno das mudanças climáticas, como o general Luiz Eduardo Rocha Paiva, diretor de geopolítica e conflitos do Instituto Sagres.

STF define hoje marco temporal

» GABRIELA BERNARDES*

O presidente do Supremo Tribunal Federal (STF), Luiz Fux, adiou para hoje o julgamento da tese do marco temporal, que trata sobre a demarcação de terras indígenas. O assunto deveria ser analisado ontem, mas a Corte usou a sessão para debater sobre a independência do Banco Central, e o tema foi remanejado para a pauta da próxima sessão.

Defendido por ruralistas e setores políticos interessados na exploração de reservas indígenas, o marco temporal define que as etnias só tenham direito a reivindicar terras que ocupavam antes da Constituição de 1988. A tese foi usada pelo Instituto do Meio Ambiente de Santa Catarina, antiga Fundação de Amparo Tecnológico ao Meio Ambiente (Fatma), para solicitar a reintegração de posse de uma área localizada em parte da Reserva Biológica do Sassafrás, no estado, onde fica a Terra Indígena Ibirama LaKlãnõ, local em que também vivem os povos Guarani e Kaingang.

Está na pauta do STF analisar o recurso da Fundação Nacional do Índio (Funai), que questiona uma decisão do Tribunal Regional Federal da 4ª Região (TRF-4), que acatou o "marco temporal" em Santa Catarina. A decisão terá repercussão geral e poderá afetar mais de 300 terras em processos de demarcação.

O julgamento estava marcado anteriormente para 11 de junho, no plenário virtual, mas foi suspenso por um pedido de destaque do ministro Alexandre de Moraes. Na ocasião, o ministro Edson Fachin foi o único a dar voto e se colocou contra o marco temporal por considerar que muitas tribos foram expulsas de seus territórios e não têm como comprovar que estavam lá na época da promulgação da Constituição.

Enquanto, de um lado, entidades ligadas à bancada ruralista e ao presidente Jair Bolsonaro pressionam pela manutenção do marco, do outro há comoção internacional de entidades humanitárias e grupos indígenas. Do lado de fora do STF, aproximadamente 6 mil integrantes de 170 etnias acompanham o julgamento entre danças e protestos.

Em apoio à tese do marco temporal, na última sexta-feira, em entrevista ao Canal Rural, Bolsonaro afirmou que a derrubada da restrição "seria um caos para o Brasil e também uma grande perda para o mundo". "Essas terras, que hoje são produtivas, poderiam deixar de ser produtivas. E outras reservas, pela combinação geográfica delas, poderiam inviabilizar outras áreas produtivas", justificou.

***Estagiária sob a supervisão de Fabio Grecchi**

Carlos Vieira/CB/D.A Press

170 etnias estão acampadas perto do STF para acompanhar o julgamento que decide o futuro das reservas

» Barroso dá aval para protestos indígenas

O ministro Luís Roberto Barroso, do Supremo Tribunal Federal (STF), negou ontem um pedido do governo federal para adiar a manifestação indígena que acontece em Brasília por causa do julgamento que vai decidir sobre a demarcação de terras no país. A Advocacia-Geral da União (AGU), que representa judicialmente os interesses do Planalto, acionou a Corte, na semana passada, pedindo que a mobilização fosse transferida para uma "data futura e mais prudente, em um momento de maior segurança epidemiológica", em razão da pandemia. Depois de pedir esclarecimentos para a Articulação dos Povos Indígenas do Brasil (Apib), que coordena o acampamento com mais de seis mil pessoas, Barroso concluiu que a entidade adotou "protocolos sanitários cuidadosos".

ORGULHO DE SER DE BRASÍLIA
FELIZ POR ESTAR EM TODO O BRASIL :)
Clube REDE fm
A emissora mais ouvida do Distrito Federal tornou-se a rede de rádios que mais cresce no país. A Clube tem hoje 35 afiliadas em 10 estados e um alcance de mais de 30 milhões de pessoas. Você ajudou a construir a Clube, e a Clube conquistou o Brasil!
www.clube.fm | Canal 792 da SKY
Aplicativo Clube FM Brasil
App Store
Google play
CLUBE.FM

Bolsas
Na quarta-feira
0,5% São Paulo
0,01% Nova York

Pontuação B3
Ibovespa nos últimos dias
120.211 — 120.818
20/8 23/8 24/8 25/08

Salário mínimo
R$ 1.100

Dólar
Na quarta-feira
R$ 5,211
(▼ 0,97%)

Últimas cotações (em R$)

18/agosto	5,375
19/agosto	5,423
20/agosto	5,385
23/agosto	5,382
24/agosto	5,262

Euro
Comercial, venda na quarta-feira
R$ 6,134

Capital de giro
Na quarta-feira
6,76%

CDB
Prefixado 30 dias (ao ano)
5,40%

Inflação
IPCA do IBGE (em %)

Março/2021	0,93
Abril/2021	0,31
Maio/2021	0,83
Junho/2021	0,53
Julho/2021	0,96

CONJUNTURA / Ministério de Minas e Energia anuncia premiação para consumidores que reduzirem voluntariamente o consumo de energia elétrica e estuda reajuste da bandeira vermelha. Órgãos da administração pública deverão cumprir metas de economia

Para evitar o racionamento

» LUANA PATRIOLINO

Com o país atravessando a maior crise hídrica dos últimos 91 anos, o governo estuda soluções para diminuir o consumo de energia. O Ministério de Minas e Energia (MME) anunciou que dará uma "premiação" para consumidores que conseguirem economizar energia elétrica. O governo também avalia um novo reajuste na bandeira vermelha, sobrepreço cobrado nas contas de luz para bancar o uso das usinas termelétricas, que produzem energia mais cara. Atualmente, esse valor extra é de R$ 9,49 para cada 100 kWh consumidos.

As ações foram anunciadas ontem pela pasta, após o Comitê de Monitoramento do Setor Elétrico (CMSE) ter constatado uma "relevante piora" das condições hídricas no país, que ameaça o fornecimento de energia.

As regras da premiação, que podem vir na forma de bonificação ou desconto na conta de luz, não foram definidas pelo secretário de Energia Elétrica do MME, Christiano Vieira. A expectativa é que os detalhes sejam divulgados no início de setembro. O programa será voluntário e valerá para consumidores residenciais, rurais, e empresariais. "Estamos avaliando a métrica. A ideia é premiar os consumidores que tenham um esforço em reduzir a carga, aumentando a confiança e a redução do custo de geração", declarou Vieira.

O ministro de Minas e Energia, Bento Albuquerque, descartou a possibilidade de racionamento de energia. No entanto, os técnicos identificaram que os meses de julho e agosto foram os piores da série histórica de monitoramento — "particularmente, nos reservatórios da região Sul, que correspondem a 10% da nossa capacidade de armazenamento, e nos reservatórios como um todo", destacou o ministro.

Ao falar da bandeira vermelha, Albuquerque ressaltou que não se trata de uma punição para a população. "A bandeira reflete o custo da energia. Como estamos vivendo condições excepcionais, a nossa bandeira tem sido continuamente desfavorável, e o custo aumentou. A bandeira tarifária não é uma penalização", disse.

Os reservatórios das regiões Sudeste e Centro-Oeste, que respondem por 70% da geração de energia do país, estão com 23% da capacidade de armazenamento — nível menor que o registrado em agosto de 2001, quando o país enfrentou racionamento de energia.

Assessoria Sinop/Divulgação

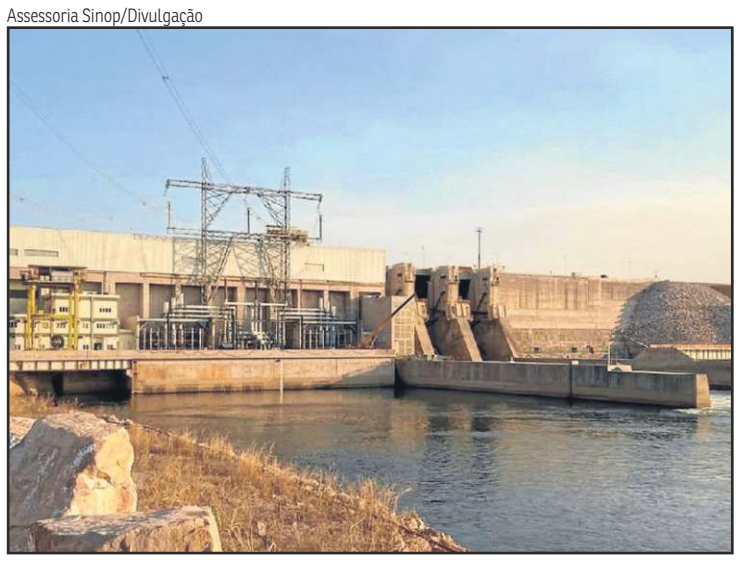

Hidrelétrica em Sinop (MT): crise hídrica ameaça o fornecimento

Decreto

Ainda ontem, o presidente Jair Bolsonaro editou um decreto que determina a redução do consumo de energia elétrica, entre 10% e 20% de setembro de 2021 a abril de 2022, na administração direta, autárquica e fundacional. A medida não vale para as estatais. A determinação foi publicada em edição extra do Diário Oficial da União (DOU).

"Com as medidas, o governo federal espera reduzir o consumo de energia elétrica no seu âmbito interno, colaborando com as medidas decorrentes da atual crise energética. O decreto estabelece ainda a criação de Comissão Interna de Conservação de Energia – Cice, em cada órgão ou entidade", informou o governo, em comunicado.

Guedes: "Qual o problema?"

» ROSANA HESSEL
» FERNANDA FERNANDES

O ministro da Economia, Paulo Guedes, minimizou a crise hídrica, que está ajudando a pressionar a inflação e fazendo o Banco Central aumentar os juros — o que pode prejudicar a retomada da economia. "Qual é o problema agora se a energia vai ficar um pouco mais cara?", questionou Guedes, na Câmara dos Deputados, durante evento de lançamento da Frente Parlamentar do Empreendedorismo. Segundo o ministro, a economia vai bem e é preciso "tapar os ouvidos" para a gritaria por conta da antecipação das eleições, porque os fundamentos fiscais "nunca estiveram tão tranquilos".

A alta das tarifas de energia tem sido um dos principais motivos do avanço da carestia, que consome fatias cada vez maiores do orçamento das famílias. Em agosto, de acordo com o IBGE, o IPCA-15, indicador que é uma prévia da inflação "oficial", avançou 0,89%, na maior variação para o mês desde 2002.

O setor de habitação segue liderando a pressão inflacionária, com impacto de 0,31% no indicador, principalmente devido à alta na energia elétrica (5%) e do botijão de gás (3,79%). Outro setor que segue pesando no bolso do brasileiro é o de alimentação e bebidas, com impacto de 1,02% no total do índice. No acumulado em 12 meses, o IPCA-15 chegou a 9,30%, acima dos 8,59% divulgados em julho. E o pior: a pressão inflacionária tem se espalhado para praticamente todos os grupos de consumo, tanto de bens como de serviços.

Perigo

"O espalhamento dessa pressão é perigoso. Quando ela está contida, você entende o porquê de estar ocorrendo o fenômeno, e ele não representa grande agravamento, por ser temporário. Mas quando essa pressão se espalha é um sintoma que merece maior atenção", alertou André Braz, coordenador do Índice de Preços ao Consumidor (IPC) do Instituto Brasileiro de Economia (Ibre/FGV).

AMAURI SEGALLA

MERCADO S/A

amaurisegalla@diariosassociados.com.br

"O ECONOMISTA ALEXANDRE SCHWARTSMAN ENCONTROU UMA DEFINIÇÃO DIVERTIDA PARA A INOPERÂNCIA DO MINISTÉRIO DA ECONOMIA: 'O PAULO GUEDES VIROU CHEERLEADER DO GOVERNO PARA MINIMIZAR A INFLAÇÃO'"

Inflação dispara, mas governo não se mexe

Os números alarmantes estão aí, e não adianta o governo dar as costas para o problema. O IPCA-15, indicador prévio da inflação, acelerou para 0,89%, contra 0,72% em julho — o principal vilão foi o custo da energia, que aumentou 5%. Desde 2002, o mês de agosto não registrava uma subida de preços tão intensa. O economista Alexandre Schwartsman até encontrou uma definição divertida para a inoperância do Ministério da Economia: "O Paulo Guedes virou cheerleader do governo para minimizar a inflação", afirmou em entrevista à rádio CBN. O efeito da inflação para o bolso das pessoas é perverso — e não há graça nisso. Segundo dados do IBGE, o brasileiro está comprando menos. Com a alta de preços, porém, está gastando mais. "É o caso clássico em que a conta no final do mês é a mesma ou maior, mas o carrinho vai ficando mais vazio", afirma Fabio Bentes, economista da Confederação Nacional do Comércio (CNC).

Marcelo Camargo/Agência Brasil

Andrew Kelly/AFP

"Eu não gostava de ser a única mulher em todas as salas em que entrava. Fiz isso durante 10 anos"

Randi Zuckerberg, explicando por que deixou de trabalhar no Facebook, empresa criada por seu irmão Mark

Vacinação desigual levará a perdas de US$ 2,3 trilhões

Cartlos Vieira/CB/D.A Press

O lento processo de vacinação e a oferta desigual de vacinas contra a covid-19 em diferentes países deverão levar a perdas massivas para a economia global. Segundo cálculos da Economist Intelligence Unit, as nações ricas administraram 100 vezes mais imunizantes contra o coronavírus do que as economias pobres. Se o ritmo não for mudado, as perdas globais chegarão a US$ 2,3 trilhões nos próximos quatro anos, como resultado direto da paralisia econômica e dos custos impostos aos sistemas de saúde.

R$ 171,2 bilhões

foi a arrecadação federal em julho, um aumento de 35% na comparação com o mesmo mês de 2020, segundo a Receita Federal. Trata-se do maior valor para julho desde o início da série histórica, em 1995

Mercado financeiro rouba o glamour da publicidade

A consultora de RH Alana Ribeiro notou uma mudança notável no mundo corporativo. "Agora, todos os jovens querem trabalhar no mercado financeiro", diz a especialista. O que explica o desejo? "As gestoras, casas de análises e fintechs incorporaram o glamour que até pouco tempo atrás havia em setores como publicidade e propaganda." Isso, diz Alana, se traduz em salários melhores do que em outras áreas. "Na maioria dos casos, a fórmula de remuneração baseada em desempenho eleva os valores."

Mercedes vai produzir ônibus elétrico no Brasil

Enfim, uma boa notícia na indústria de veículos. A alemã Mercedes-Benz anunciou que produzirá ônibus elétricos no Brasil. Segundo a empresa, o projeto receberá R$ 100 milhões em investimentos — os recursos já chegaram à unidade de São Bernardo do Campo (SP) e fazem parte de um pacote maior, de R$ 2,4 bilhões, desembolsados no país entre 2018 e 2022. A ideia da empresa é abastecer o mercado brasileiro e os países vizinhos, mas os primeiros ônibus deverão chegar às ruas apenas em 2022.

RAPIDINHAS

» Nesta semana, o Brasil entrou para a lista das quinze nações que mais produzem energia solar no mundo. Segundo a Associação Brasileira de Energia Solar Fotovoltaica (Absolar), o país assumiu a 14ª posição, com uma capacidade instalada de 10 mil MW (megawatts), o equivalente a 70% da potência da usina hidrelétrica de Itaipu.

» A startup mineira Enercred é o retrato do avanço do setor. Cinco anos após lançar o primeiro programa de assinatura de energia solar compartilhada do Brasil voltado para residências, a empresa viu a base de clientes crescer 15 vezes. Agora, a ideia é focar no setor corporativo, principalmente pequenas e médias empresas.

» A companhia americana Delta adotará uma medida inusitada para incentivar os funcionários a tomar a vacina contra a covid-19: a cobrança de uma taxa mensal de US$ 200 (algo como R$ 1.050) para os que ainda não se protegeram contra o vírus. A medida anunciada pelo presidente da empresa, Ed Bastian, é válida a partir de 1º de novembro.

» O avanço da variante Delta preocupa as empresas. Nos Estados Unidos, funcionários do Goldman Sachs, um dos maiores bancos do mundo, serão obrigados a fazer testes semanais de covid-19, mesmo que estejam 100% vacinados. O Goldman quer trazer os colaboradores de volta para os escritórios.

>> entrevista **PEDRO GUIMARÃES**

Com políticas de redução de custos e redirecionamento do crédito, a Caixa Econômica Federal vem comemorando os maiores lucros da sua história. Ao mesmo tempo em que reforça o balanço, a instituição incrementa o apoio a segmentos normalmente desassistidos

Fotos: Ed Alves/CB/D.A Press

"Nesta gestão, não tem dinheiro para empresa grande"

» CARLOS ALEXANDRE
» GABRIELA CHABALGOITY*

O presidente da Caixa Econômica Federal, Pedro Guimarães, afirmou que o novo foco do banco é ajudar, em todo o país, empresas menores, que geram mais emprego e têm uma taxa de inadimplência menor. Em entrevista ao programa ***CB.Poder,*** *parceria do* ***Correio Braziliense*** *com a TV Brasília, ele explicou que o motivo da decisão é atender quem, normalmente, não tem apoio do sistema financeiro. "O grande empresário recebe créditos dos bancos privados, dos bancos internacionais", comparou. "Já o pequeno, ninguém quer." Acompanhe a entrevista na íntegra.*

A Caixa teve um lucro de R$ 10,8 bilhões no primeiro semestre, com números que mostram a robustez que o banco está adquirindo nos últimos tempos. Como se chegou a isso?

Esse lucro é muito importante e vem de uma série de fatores. Primeiro, houve uma redução muito grande de despesas. Por exemplo, nós tínhamos 21 prédios em Brasília, reduzimos para seis, sendo que, desses, dois são de tecnologia. Nós realizamos uma série de pontos de corte de despesas. Na parte de prédios, geramos mais de R$ 10 bilhões de redução ao longo do tempo para a Caixa. Acabamos com o patrocínio de clube de futebol, que era superior a R$ 200 milhões por ano. E todas esses gastos viraram aumento de receita do ponto de vista de créditos que nós realizamos. De um lado, houve uma redução de despesa e, de outro, focamos o crédito nos segmentos em que a Caixa tem vantagem comparativa. Ao invés de ter as perdas bilionárias que a Caixa teve durante muitos anos, o foco agora é em empresas menores por todo o Brasil, que têm uma taxa de inadimplência muito menor. Duas empresas recebiam ao redor de R$ 30 bilhões, e uma delas não pagou. Hoje, esse dinheiro está realocado para cerca de 500 mil micro e pequenas empresas em todo o Brasil, que geram mais emprego por todos os municípios e têm uma taxa de inadimplência menor.

> **Nós tínhamos 21 prédios em Brasília, reduzimos para seis. Na parte de prédios, geramos mais de R$ 10 bilhões de redução de despesas ao longo do tempo para a Caixa"**

O que aconteceu com os outros prédios e funcionários? Qual foi o impacto disso na vida das pessoas?

Logo no começo da nossa administração, houve uma mudança para uma gestão totalmente meritocrática, as pessoas foram escolhidas pelo mérito. Dos 120 principais executivos, nós trocamos 105, ou seja, mudou claramente o incentivo das pessoas, e as melhores operações para a Caixa passarem a ser valorizadas. Quando nós vendemos ou saímos do aluguel de mais de uma centena de prédios, nós mostramos, também, que poderíamos emprestar mais, realizar mais operações sociais, como o auxílio emergencial, com menos preocupação. Você faz mais pelo Brasil, com menos gastos. Pela primeira vez em 10 anos, os balanços da Caixa, do FGTS e do FI FGTS, os três balanços foram publicados sem ressalvas. Desde 2010, não tinha um balanço sem corrupção de bilhões de reais. Nós colocamos uma perda econômica de R$ 46 bilhões, ligados a algum tipo de problema, de investimento ou crédito, e só empresas investigadas pelo Ministério Público ou pela Polícia Federal. Isso (R$ 46 bilhões) corresponde a 500 mil moradias populares.

Esse dinheiro foi recuperado?

Não, foi perdido. Por exemplo, um ex-superintendente fez uma delação premiada. Ele ganhava cerca de R$ 30 mil por mês e só ele, em 2018, devolveu R$ 40 milhões. Outros foram presos. Essa corrupção ocorria de forma que créditos para grandes empresas eram facilitados, é por isso que nesta gestão não tem dinheiro para empresa grande. Focar em microempresas, porque não quero riscos. Não estou dizendo que as empresas fazem isso, estou dizendo que é melhor focar em quem não tem, porque o grande empresário recebe créditos dos bancos privados, dos bancos internacionais. Já o pequeno, ninguém quer. O único banco que está abrindo agências é a Caixa. A gente está onde ninguém quer estar, essa é a importância da presença física. Nós temos o maior banco digital de todos, mas estamos falando de milhões de pessoas que não sabem ler, escrever e não tem dinheiro para comprar celular. A Caixa é o banco da matemática e é o banco de todos os brasileiros. É o banco do auxílio emergencial. Pagamos 38 milhões de pessoas.

Essa estratégia de buscar atender os "pequenos" também se aplica às pessoas físicas?

Na medida que o correntista simples entra na Caixa, ele tem acesso a uma série de serviços, inclusive créditos. Hoje temos três grandes grupos dentro da Caixa. Os clientes que são do Bolsa Família, que vai ter um outro nome, são aqueles que não têm renda ou têm renda muito baixa. Eles precisam receber uma transferência de renda, não é possível dar crédito para essas pessoas, porque elas não têm renda. Existem os clientes que têm um emprego formal, por exemplo, e no meio do caminho, os "invisíveis", de acordo com Paulo Guedes. Esses têm renda, mas são informais. Vamos lançar um programa de microfinanças para essas pessoas.

> **Nós seremos muito relevantes (no agronegócio), temos o objetivo de passar o Banco do Brasil em poucos anos. Abrimos 100 agências, saímos de R$ 2 bilhões e vamos chegar a R$ 35 bilhões até o meio do ano que vem"**

Como está a questão do crédito imobiliário?

Apesar de a Caixa ser o banco da habitação, quando a gente assumiu, não era. Você pode dividir em dois grandes grupos. Crédito imobiliário para habitação popular, que não é recurso da Caixa, é do FGTS, e aquele com dinheiro próprio da Caixa, que é o SBPE. Nesse segundo grupo, a Caixa estava em quarto lugar. Nós chegamos e, em dois meses, recuperamos a liderança. Hoje, temos ao redor de 40% do mercado. Hoje, nós somos maiores ainda na habitação de baixa renda. Neste ano, temos mais de 99% do mercado. Crescemos relativamente na baixa renda e crescemos muitos em uma renda média, porque a Caixa não foca em uma renda alta.

O que aconteceu no FGTS? Por que havia irregularidades?

Você tem o grande fundo, que, hoje, está em R$ 580 bilhões. E tem o segundo fundo, o de investimento, que foi o pior de todos. Basicamente a grande maioria do dinheiro foi investida em empresas investigadas, que deram prejuízo. Esse fundo de investimento foi muito mal. Existiam algumas exceções, que nós vendemos com lucro, e essa gestão fez isso. Não se investia muito, quando investia, investia mal e quando tinha resultado, não se vendia.

Qual a diferença entre os desvios que ocorreram na Caixa e os que ocorreram na Petrobras?

O caso da Petrobras foi resolvido em seis meses, o da Caixa demorou 10 anos. Quando se fala do balanço da Petrobras, ele ficou sem ser auditado por dois trimestres; o da Caixa foi 10 trimestres. E o do FI FGTS, quase 10 anos. Com gente sendo presa, delação premiada, devolução de dinheiro. Quando eu assumi, estava muito claro que tinham várias empresas investigadas pelo Ministério Público e a Polícia Federal que entraram em recuperação judicial. Nós provisionamos e, alguns meses depois, essas empresas entraram em recuperação e houve uma perda para a Caixa.

O que a Caixa pretende fazer com o agronegócio?

Nós seremos muito relevantes, temos o objetivo de passar o Banco do Brasil em poucos anos. Abrimos 100 agências, saímos de R$ 2 bilhões e vamos chegar a R$ 35 bilhões até o meio do ano que vem. Pela primeira vez, estamos no Plano Safra — e o Caixa Mais Brasil, será numa região de agro, em Goiás.

*** Estagiária sob supervisão de Odail Figueiredo**

AFEGANISTÃO / China e Rússia fortalecem cooperação para o estabelecimento de um governo inclusivo no país asiático, depois da tomada de poder pelo Talibã. Em conversa telefônica, presidentes prometeram unidade contra o terrorismo e o tráfico de drogas

Alinhamento de Xi e Putin ameaça os EUA

» RODRIGO CRAVEIRO

Pela primeira vez desde a queda de Cabul e a retomada do poder pelo Talibã, em 15 de agosto, os presidentes da China e da Rússia alinharam posições sobre o futuro do Afeganistão, com focos na construção de um governo inclusivo e no combate ao terrorismo e ao tráfico de drogas. O chinês Xi Jinping e o russo Vladimir Putin conversaram, ontem, por telefone, e defenderam uma solução política para a crise afegã. A agência de notícias chinesa Xinhua divulgou que os dois líderes pretendem encorajar todas as facções no Afeganistão a construírem uma "estrutura política aberta e inclusiva, por meio de consultas" e a implementarem "políticas externas e domésticas prudentes e moderadas, com a dissociação de todos os grupos terroristas, e a manutenção de relações amistosas com o resto do mundo, especialmente com nações vizinhas".

Em 28 de julho, uma delegação talibã comandada pelo mulá Abdul Gharani Baradar, comandante supremo do Talibã, reuniu-se com o ministro das Relações Exteriores de Pequim, Wang Yi, em Tianjin, no nordeste da China. Ainda de acordo com a Xinhua, Xi destacou que a China respeita a soberania, a independência e a integridade territorial do Afeganistão e exorta uma solução pela via política.

Os governos de Xi e de Putin aproveitaram o enfraquecimento dos Estados Unidos no Afeganistão para ampliar sua área de influência e abrir espaço para investimentos e para a defesa de interesses estratégicos. No cenário interno, a chamada Frente Nacional de Resistência (FNR), grupo liderado por Ahmad Massoud, filho do famoso comandante antitalibã Ahmad Shah Massoud, ganhou força.

Em entrevista à agência France-Presse, Ahmad Wali Massoud, irmão do falecido comandante, assegurou que a resistência "se espalhou muito no Afeganistão" e citou a oposição à mentalidade conservadora e antiquada do Talibã. "As crenças do povo afegão mudaram nos últimos 20 anos. As mulheres querem viver, trabalhar (**leia Depoimento**). Os jovens vivem em um mundo diferente, não o dos talibãs, que são, agora, o grupo mais isolado" do país, comentou ele, durante visita a Paris. De acordo com a emissora de televisão afegã Ariana News, o ex-presidente Hamid Karzai (2001-2014), o ex-vice Abdullah Abdullah e o ex-líder do Partido Islâmico Gulbuddin Hekmatyar integrarão um conselho de 12 membros que o Talibã deverá formar para governar o Afeganistão.

Ontem, o secretário de Estado norte-americano, Antony Blinken, revelou que o Talibã permitiu a saída de cidadãos dos EUA e de afegãos depois de 31 de agosto, prazo estabelecido para a retirada de tropas estrangeiras do Afeganistão. O chefe da diplomacia de Washington disse que 1,5 mil americanos ainda aguardam resgate em Cabul.

"Impacto global"

Professora de relações internacionais da ESPM-SP, Denilde Holzhacker adverte que a aproximação entre China e Rússia para responder à crise no Afeganistão "impacta, e muito, a posição dos EUA regional e globalmente". "É uma aliança importante, uma resposta à coalizão anti-China formada pelo presidente Joe Biden. Internamente, isso desgasta ainda mais o norte-americano", disse, por telefone.

Lilia Shevtsova, chefe do Programa de Política Doméstica Russa do Carnegie Endowment for International Peace (em Moscou), vê como uma reação natural a tentativa de Moscou e de Pequim de tentarem cooperar para preencher o vácuo deixado pelos EUA no Afeganistão e para responder aos desafios representados pelo terrorismo e pelo tráfico de drogas. "A amarga ironia é que o Ocidente defendeu apenas sua própria segurança no Afeganistão. Agora, a Rússia e a China terão que seguir a linha da cautela — não irritar o Talibã e buscar diálogo com o grupo e, ao mesmo tempo, fortalecer suas fronteiras", explicou ao **Correio**. A Rússia realiza exercícios militares ao longo da fronteira com o Afeganistão e reforça sua aliança militar na Ásia Central. "Nesse contexto, é preciso incluir o Paquistão e o Irã, com suas respectivas agendas para a região. A verdade é que todos esses Estados têm ambições próprias capazes de fragilizar a sua cooperação."

A russa lembra que o Kremlin hospedou talibãs em Moscou, apesar de classificar os insurgentes como terroristas. "Moscou e Pequim buscarão exercer o pragmatismo, com o objetivo de se prepararem ante qualquer contingência. Como atores nucleares atuarão no Afeganistão — Rússia, China, Paquistão e EUA —, a região se torna extremamente volátil", afirmou Shevtsova.

Wakil Kohsar/AFP

Mulher vestida com burca faz compras em Cabul: com medo dos talibãs, 10 mil pessoas aguardam uma chance para fugir, no Aeroporto Internacional Hamid Karzai

» Duas perguntas para

HAROUN RAHIMI, professor de direito da Universidade Americana do Afeganistão e pesquisador visitante do Centro Oxford para Estudos Islâmicos

De que maneira o senhor vê o alinhamento de China e Rússia nas estratégias para o Afeganistão sob o comando do Talibã?

A China está mais preocupada com os separatistas uigures e com a possível passagem de extremistas para a Ásia Central e até mesmo para o Paquistão, onde Pequim tem muitos investimentos. Além disso, o Afeganistão pode representar oportunidades de investimentos para os chineses, caso a nação se estabilize. A Rússia está preocupada com o risco de grupos separatistas e islamitas desestabilizarem a Ásia Central. Ambos desejam tornar o Afeganistão oneroso para os Estados Unidos, em termos de reputação e de posição de liderança no mundo. Como há alguns alinhamentos, russos e chineses pensam em uma abordagem coordenada para o Afeganistão. Os dois governos têm demandas junto ao Talibã e vão esperar uma resposta da milícia.

Como fica a política dos EUA para o Afeganistão, com a entrada das duas potências no contexto regional?

Os EUA parecem aliar-se à Índia para contrapor a Rússia e a China. No entanto, Washington ainda tem relações com a Ásia Central e com o Paquistão. Os EUA deverão perder influência na região. Tudo vai depender se o Afeganistão será estabilizado ou não. Os Estados Unidos podem estar ganhando ou perdendo com esse desdobramento. (**RC**)

Arquivo pessoal

» Depoimento

Arquivo pessoal

"É o começo da tragédia"

» SEDIQA HASSANI

"O porta-voz do Talibã, Zabihullah Mujahid, disse que as mulheres têm que ficar em casa. Mas eu não confio neles. Agora, dizem que, por enquanto, não devemos trabalhar. Depois, com certeza eles dirão que, de acordo com a sharia (lei islâmica), não teremos a permissão para trabalhar. Este é o começo da tragédia.

Conheço algumas mulheres cujos maridos morreram durante explosões de bombas. Elas têm que trabalhar para manter a casa. Se o Talibã proibir que elas trabalhem, uma tragédia humanitária ocorrerá no Afeganistão. Eles tomaram o Afeganistão há uma semana. Nós estamos a um passo da fome.

O Talibã apenas quer fingir que mudou. Na minha opinião, eles em nada mudaram. Sou uma mulher trabalhadora. Eu pago algumas das despesas de minha família. Lutarei pelos meus direitos, mesmo que o Talibã me apedreje ou me mate. Lutarei por meus direitos básicos."

***Economista**, 23 anos, formada pela Universidade de Cabul*

IMIGRAÇÃO

Suprema Corte retoma política de Trump

Sandy Huffaker/AFP

Agentes da patrulha fronteiriça apreendem brasileiros que entraram ilegalmente nos EUA, em Otay Mesa (Califórnia)

Em um revés para o presidente democrata Joe Biden, a Suprema Corte dos Estados Unidos determinou, anteontem, a retomada do programa "Fique no México". Impulsionado durante o governo do republicano Donald Trump, ele obrigava os solicitantes de asilo a aguardarem, no México, a data da audiência nos tribunais para decidir sobre o processo de entrada nos EUA. Pouco após tomar posse, Biden se apressou para iniciar o desmantelamento da polêmica política, oficialmente denominada Protocolos de Proteção ao Migrante (MPP).

Professor de Práticas de Leis de Imigração da Universidade de Cornell, Stephen Yale-Loehr admite que "a decisão da Suprema Corte é, definitivamente, um retrocesso para a política migratória do governo de Joe Biden". "Até agora, os tribunais têm sido deferentes para com os presidentes em questões de imigração, uma vez que o tema toca na política externa e em assuntos de soberania. Essa última decisão indica que tal deferência pode ser aberta. Ela incentivará estados, como o Texas, a desafiarem as políticas de imigração de Biden nos tribunais. Mesmo que o governo acabe por ganhar com base no mérito, esses desafios retardarão mudanças na política migratória", afirmou ao **Correio**.

Segundo Yale-Loehr, a Casa Branca tem várias opções. "Em primeiro lugar, pode cumprir com a liminar e restabelecer a política 'Fique no México' e não apelar. No entanto, o governo sinalizou com a apelação. Em segundo lugar, pode acatar a liminar, por enquanto, mas também apelar sobre o mérito, sob o argumento de que a decisão do tribunal de primeira instância está errada em relação à lei. Isso levará vários meses, no entanto", disse. "Uma terceira alternativa envolve obedecer à liminar, mas também publicar nova regra que tente resolver problemas processuais identificados pelo tribunal de primeira instância. No entanto, um novo texto provavelmente demorará muitos meses para passar pelo processo de regulamentação." O estudioso acredita que, em curto prazo, a política "Fique no México" continuará a impedir os solicitantes de refúgio de entrarem nos EUA para a audiência no tribunal de imigração. (**RC**)

Editora: Dad Squarisi // dadsquarisi.df@dabr.com.br
opiniao.df@dabr.com.br || 3214-1140

VISÃO DO CORREIO

Inflação faz estrago

A inflação está castigando os brasileiros. Independentemente da renda, todos estão sofrendo com a carestia, que está disseminada. Em quatro capitais, os índices captados pelo Instituto Brasileiro de Geografia e Estatística (IBGE) já passam de dois dígitos e não há perspectivas de melhora nos próximos meses. Alimentos, energia elétrica e combustíveis comandam a destruição do poder de compra da população.

Prévia da inflação oficial, o Índice de Preços ao Consumidor Amplo 15 (IPCA-15) registrou aumento de 0,89% em agosto, o pior resultado para o mês desde 2002, acumulando alta de 9,30% em 12 meses. As remarcações se mostram tão fortes, que, nos últimos dois meses, nenhuma categoria de trabalhadores teve aumento real nos salários, conforme levantamento realizado pela Fundação Instituto de Pesquisas Econômicas (Fipe). Pelos dados da instituição, em 12 meses até julho, os salários tiveram correção média de 7,6% e a inflação usada como referência para as negociações entre empresas e empregados cravou 9,2%.

O resultado disso, acrescenta a Confederação Nacional do Comércio (CNC), é o endividamento recorde das famílias: 72,9% têm débitos a pagar. Não é só. Estudorealizado pelo Instituto Brasileiro de Economia (Ibre), da Fundação Getulio Vargas (FGV), aponta que a pobreza aumentou em 24 das 27 unidades da Federação. O maior avanço foi no Distrito Federal. O total de pobres na capital do país saltou de 12,9% para 20,8% da população entre o primeiro trimestre de 2019 e janeiro de 2021 — incremento de 7,9 pontos percentuais.

Toda essa deterioração financeira dos brasileiros está se dando em meio a uma grave crise política no país, o que só tende a agravar o quadro. O governo, que deveria trabalhar pesado para amenizar a situação, dá sinais de paralisia. O presidente da República continua no palanque e incendeia o embate com os demais Poderes — em especial, com o Judiciário. A energia que poderia ser dispendida para a execução de políticas sociais está indo pelo ralo. Um absurdo.

Não é possível que a sociedade aceite, passivamente, esse cenário dramático. É urgente um movimento de pressão para que as autoridades reajam aos anseios da população. As perspectivas de a situação sair de controle são grandes, sobretudo, porque está no horizonte um novo racionamento de energia elétrica. Oficialmente, o Ministério de Minas e Energia não confirma que há riscos gerais de apagões, mas pede à população e às empresas que economizem nas contas de luz.

É impressionante como tudo pode piorar no Brasil — e muito rapidamente. Até algumas semanas atrás, havia uma euforia com as estimativas de o Produto Interno Bruto (PIB) crescer mais de 6% neste ano e pelo menos 4% em 2022. Agora, as expectativas para 2021 caminham para 5% e, no ano que vem, para 1%. A tradução mais clara disso é o desemprego elevado e o avanço da pobreza. Ou seja, o caos social.

CIDA BARBOSA
cidabarbosa.df@dabr.com.br

Luta pela inclusão

O ministro da Educação — e é lamentável que alguém assim ocupe esse cargo — não só não recuou nas declarações preconceituosas e retrógradas contra crianças e adolescentes com deficiência como as reforçou. Depois de dizer que eles "atrapalham" os demais alunos nas escolas regulares e que alguns têm grau de deficiência que torna "impossível a convivência", foi taxativo na última segunda-feira: "Nós não queremos o 'inclusivismo'". O termo, aliás, não existe no meio educacional e é avaliado por especialistas como uma forma de criticar a inclusão — esta, sim, uma palavra que deve ser amplamente utilizada e aplicada na nossa sociedade.

Na cruzada discriminatória, o ministro, felizmente, tem encontrado resistência. Espero que a principal e definitiva venha do Supremo Tribunal Federal (STF). A Corte julga uma ação contra o decreto do Ministério da Educação, editado no ano passado, prevendo que meninos e meninas com deficiência devem estudar em escolas específicas para eles.

Nesta semana, houve audiências públicas no STF para debater o tema, antes do julgamento em plenário. Os depoimentos dos defensores da inclusão são enfáticos. Como o de Adriana Godoy, da Associação Paulista de Autismo. Ela bateu na tecla de que o Estado não pode, de forma alguma, avalizar a exclusão. Viviane Limongi, do Instituto Viva Infância, classificou as escolas especiais como instrumentos de segregação.

Para o desembargador Ricardo Tadeu da Fonseca, primeira pessoa cega a exercer um cargo de juiz no Brasil, "manter as pessoas isoladas em escolas especiais é mantê-las num gueto institucional". Já Carla Angelucci, representante do Conselho Federal de Psicologia, destacou não haver estudo científico que comprove benefícios acadêmicos ou sociais de escolas especiais no país.

Em vez de tentar afastar crianças e adolescentes com deficiência, o MEC deveria trabalhar para que as escolas regulares pudessem receber todos os públicos. Investir na estrutura física, na acessibilidade e na tecnologia; fornecer materiais pedagógicos necessários; habilitar os educadores. Isso, sim, são funções da pasta. Escola inclusiva beneficia alunos com ou sem deficiência e ajuda a despertar o respeito às diferenças.

>> Sr. Redator

Cartas ao Sr. Redator devem ter, no máximo, 10 linhas e incluir nome e endereço completo, fotocópia de identidade e telefone para contato.
E-mail: *sredat.df@dabr.com.br*

Provérbios

É de pequenininho que se deveria torcer o pepino. Uns são ouro de lei, outros enchem o papo da galinha. Há quem se deite tarde e há quem cedo madruga. Dona Justa não socorre os que dormem nem quem vive fora da casinha. Lá vem aquele cara jogando verde para colher maduro. Uns dormem no ponto, outros na pontaria. Uns comem da banda podre, outros capricham no churrasco. Para uns, dinheiro é mato; para outros, chororô. Dinheiro aplaina montanhas, mas devagar se vai mais longe. Deus pode ser grande, mas a ganância é maior. De tostão em tostão, não se chega ao milhão: melhor é ter grana na cueca. Quem dá com a língua nos dentes é cancelado de repente. Excesso de complacência deixa a boca torta. Quem mal se comunica se trumbica. Nossa moeda não vale um biscate. Mas, ruim com ela, pior sem ela. Gato escaldado não mais tem medo de água fria. Brasília não tem mar, mas tem peixinhos dourados. Está faltando óculos para tanta vista grossa. Na Esplanada, é que se doura a pílula. Nesse mato, tem dente de coelho. Tantos com a faca e o queijo, outros de mão abanando.Não adianta chorar sobre a rachadinha derramada. Queiroz, Queiroz, o que será de nós? Quem com tanque fere, com ferro será conferido. Adeus às armas, cabeças de papel! Quem tem telhado de vidro, um dia a casa cai. Não digam que não avisei.

» Thelma B. Oliveira, Asa Norte

Privilégios

Nada pode ir bem num país quando juízes e procuradores se aproveitam da vantagem de não poderem ser punidos nunca, por ninguém e por nenhum motivo, para desrespeitarem a lei em busca de um benefício pessoal ou de terceiros. Felizmente, não são todos. O país teria ido para o diabo se fossem. Mesmo entre os magistrados federais, o problema está concentrado num desses grupos que transformaram suas associações em sindicatos trabalhistas com militância (corporativismo) política. Não são muitos, mas falam, decidem e agem por todos. O resultado, de qualquer jeito, é que temos mais uma agressão aberta à democracia no Brasil. Não há um regime democrático em funcionamento normal, quando juízes de direito dão a si próprios direitos diferentes e maiores que os do cidadão comum. O Supremo Tribunal Federal (STF) faz o que quer e o que bem entender, segundo ameaçam, ou enfatizam e deliberam monocraticamente. Isso, obviamente, não existe em democracia nenhuma do mundo. Mas aqui, hoje, está valendo tudo! Acontece que o Brasil não vive, já há muito tempo, uma situação normal no Poder Judiciário. O motivo da anomalia é que se transformou num hábito, no sistema de Justiça brasileiro, ignorar a lei e a Constituição Federal em benefício dos interesses materiais e ideológicos dos que tem um emprego ali dentro.

» Renato Mendes Prestes, Águas Claras

Desabafo

>> Pode até não mudar a situação, mas altera sua disposição

Os diretores do Iges não utilizam os hospitais sob sua gestão. Recebem contribuição para plano de saúde, e dane-se a população!

Marcelo Pompom — Taguatinga Norte

Brasília passa por um período de seca. Por isso, é preciso ficar atento aos riscos à saúde e manter-se sempre hidratado.

José Ribamar Pinheiro Filho — Asa Norte

Aras diz que, tecnicamente, os crimes de responsabilidade são "meras infrações políticas". Oras, a mera inspeção da Lei 1079/50 mostra que se tratam de crimes de elevada gravidade!

Marcos Paulino — Águas Claras

Bulha nas prévias tucanas. Doria chama Aécio de covarde, e leva o troco. Dúvida. Política do café com leite estilhaçada?

José Matias-Pereira — Lago Sul

Quem diz que só as pessoas más vão para o inferno não passou pelo Brasil governado por Bolsonaro.

Joaquim Honório — Asa Sul

Rachadinhas: no Judiciário, a aplicação da lei é tão variável quanto a ambição do magistrado.

José Alberto Andrade — Park Way

Paulo Octávio

Notícia alvissareira da colunista Denise Rothemburg (25/8) destaca que Paulo Octávio não descarta a possibilidade de candidatar-se ao senado, além de garantir apoio do PSD a reeleição do governador Ibaneis Rocha. A informação salienta que André Kubitschek, filho de Paulo e de Anna Cristina, também esquenta as canelas para ingressar na vida pública. Do céu, JK, o avô amado, respeitado e saudoso, saúda e estimula a decisão do neto. A rinha política ficará valorizada e grandiosa com a participação de Paulo Octávio e filho.

» Vicente Limongi Netto, Lago Sul

Mercado

O deputado Arthur lira (PP -Alagoas), embora com pendências na Justiça, tem se mostrado eloquente e perspicaz. Ele está à frente da Câmara dos Deputados. Comanda o Centrão com custo político para si. Contudo, sua voz é escutada numa situação em que demonstra ao que veio. Bastou dizer que defende o teto de gastos para que o mercado sofresse uma reação significativa. O aumento no Bovespa foi mais de 2% e também caiu o preço do dólar (24/8). O mercado mostra-se muito sensível às atitudes do governo Bolsonaro. Um mero pronunciamento, quer favorável quer desfavorável à economia, repercute com veemência, dando sinais de quanto esse governo é nefasto ao desenvolvimento do país, o qual tem como termômetro a Bolsa de Balores.

» Enedino Corrêa da Silva, Asa Sul

Correio Braziliense

*"Na quarta parte nova os campos ara
E se mais mundo houvera, lá chegara"*
Camões, e, VII e 14

ÁLVARO TEIXEIRA DA COSTA
Diretor Presidente

GUILHERME AUGUSTO MACHADO
Vice-Presidente executivo

Ana Dubeux
Diretora de Redação

Paulo Cesar Marques
Diretor de Comercialização e Marketing

Leonardo Guilherme Lourenço Moisés
Diretor Financeiro

Plácido Fernandes Vieira e Vicente Nunes
Editores executivos

CORPORATIVO
Josemar Gimenez
Vice-presidente de Negócios Corporativos

S.A. CORREIO BRAZILIENSE – Administração, Redação e Oficinas Edifício Edilson Varela, Setor de Indústrias Gráficas - Quadra 2, nº 340 - CEP 70610-901. Rede Interna: 3214.1102 - Redação: (61) 3214.1100; Fax (61) 3214.1155 - Comercial: (61) 3214.1526, 3214-1211; Fax. (61) 3214.1205 - **Sucursal São Paulo**: End.: Alameda Joaquim Eugênio de Lima, nº 732, 7º andar – Jardim Paulista – CEP: 01403-000 – São Paulo/ SP, Tel: (11) 3372-0022; E-mail: associadossp@uaigiga.com.br. **Sucursal Rio de Janeiro**: End.: Rua Fonseca Teles, nº 114 a 120, Bloco 2, 1º andar – São Cristóvão – CEP: 20940-200 – Rio de Janeiro/ RJ, Tel: (21) 2263-1945; E-mail: sucursalrj@uaigiga.com.br. **REPRESENTANTES EXCLUSIVOS: Minas Gerais e Espírito Santo** – Mídia Brasil, Rua Tenente Brito Melo, 1223, sala 602 – Barro Preto – CEP: 30.180-070 – Belo Horizonte/MG; Tel.: (31) 3048-2310; E-mail: comercial@midiabrasilcomunicacao.com.br. **Região Sul** – HRM Representações Publicitárias, Rua Saldanha Marinho, 33 sala 608 – Menino Deus – CEP: 90.160-240 – Porto Alegre/RS; Tel.: (51) 3231-6287; E-mail: hrm@hrmmultimidia.com.br. **Regiões Nordeste e Centro Oeste – Goiânia:** Êxito Representações — Rua Leonardo da Vinci, Quadra 24, Lote 1, C 2, Jardim Planalto — CEP: 74333-140, Goiânia-GO — Telefones:62 3085-4770 e 62 98142-6119. **Brasília:** Sá Publicidade e Representações, SCS Qda 02 Bl. D – 15º andar – Ed. Oscar Niemeyer – salas 1502/3 – CEP: 70.316-900 – Brasília/DF; (61) 3201-0071/0072; E-mail: Thiago@sapublicidade.com.br. **Região Norte** – Meio & Mídia, SRTVS Qda 701, Bl. K – Ed Embassy Tower, salas 701/2 – CEP: 73.340-000 – Brasília/DF; Tel.: (61) 3964-0963; E-mail: atendimento@meioemidia.com.

Endereço na Internet: http://www.correioweb.com.br
Os serviços noticiosos e fotográficos são fornecidos pela Reuters, AFP, Agência Noticiosa Intercontinental, Agência Estado, Agência O Globo, Agência A Tarde, Agência Folha, Agência O Dia e D.A Press, Tel: (61) 3214-1131.

COMO ENTRAR EM CONTATO COM O CORREIO
Assinante/leitor/ classificados: **3342-1000**

VENDA AVULSA

Localidade	SEG/SÁB	DOM
DF/GO	**R$ 3,00**	**R$ 5,00**

ASSINATURAS *
SEG a DOM
R$ 789,88
360 EDIÇÕES
(promocional)

* Preços válidos para todos os estados.

Consulte a Central de Relacionamento (3342-1000) para mais informações sobre preços e entregas em outras localidades, assim como outras modalidades e formas de pagamento. Assinaturas com forma de pagamento em empenho terão valores diferenciados. Aquisição de assinaturas para atendimento de demanda de licitação é sob consulta. Preços válidos para até 10 (dez) assinaturas por CPF ou CNPJ.

D.A Press Multimídia
Atendimento pessoalmente para pesquisa em jornais e cópias:
SIG Quadra 2, nº 340, bloco I, Subsolo – CEP: 70610-901 – Brasília – DF, de segunda a sexta, das 13h às 18h.

Atendimento para venda de conteúdo:
Por e-mail, telefone ou pessoalmente: de segunda a sexta, das 9h às 18h/ sábados, das 14h às 21h
Telefones: (61) 3214.1575 /1582/1568/0800-647-7377. Fax: (61) 3214.1595.
E-mail: dapress@dabr.com.br Site: www.dapress.com.br

DIÁRIOS ASSOCIADOS

D.A LOG
Agenciamento de Publicidade

Vidas afegãs não importam

» VICTOR MISSIATO
Doutor e professor de história do Colégio Presbiteriano Mackenzie Brasília. Membro do Grupo de Estudos Intelectuais e Política nas Américas (Unesp/Franca)

No século 19, John Stuart Mill e Karl Marx, dois dos pensadores mais influentes do liberalismo e do socialismo, respectivamente, deixaram registrados suas impressões acerca do mundo oriental. Em *Sobre a liberdade*, o pensador inglês ressaltou que não poderia estender seus raciocínios aos indianos, pois eles possuíam um grau civilizacional inferior. Em 1853, Marx escreveu um artigo analisando o domínio britânico na Índia. Segundo o filósofo alemão, a destruição produzida pela Inglaterra faria sentido enquanto uma "revolução fundamental", no que tange o desenvolvimento de um novo estado social. Desse modo, ciência, civilização e progresso preencheram a tríade do desenvolvimento mundial, alicerçado a partir de uma formação de modernidade eurocêntrica, independentemente da corrente política em formação.

Em sua obra clássica, *O Orientalismo*, Edward Said demonstrou como o discurso acerca do Oriente foi historicamente construído pelo Ocidente. De acordo com o intelectual palestino, "a exterioridade da representação é sempre regida por alguma versão do truísmo de que, se o Oriente pudesse representar a si mesmo, ele o faria; como não pode, a representação cumpre a tarefa para o Ocidente e, *faute de mieux*, para o pobre Oriente".

Trata-se de uma obra criticada por diversos autores, que veem em Said uma clara tentativa de transformar as potências ocidentais como responsáveis por toda a tragédia vivida pelo Oriente Médio, reduzindo o mundo a uma luta constante entre imperialistas euro-americanos *x* países subjugados. Tal visão de mundo percorre a maioria dos grandes centros universitários mundo afora, reproduzindo uma análise demasiadamente vulgar, porém sedutora.

A partir das teorias estabelecidas por Said e outros intelectuais, surgiu, nas últimas décadas, um campo de estudo denominado pós-colonialismo. Os estudos pós-coloniais defendem, em geral, um distanciamento da leitura eurocêntrica do mundo e uma proposta de releitura da modernidade. Em princípio, trata-se de um projeto democratizante. Porém, no esteio desse empreendimento intelectual, encontra-se um projeto de poder que, posto em prática, traz à luz uma indiferença aterrorizadora.

Alguns dos principais movimentos sociais que apoiaram o atual presidente Joe Biden nos Estados Unidos (EUA) estiveram associados ao "progressismo", representantes atuais das bandeiras hasteadas em maio de 1968, quando uma geração propôs revolucionar a modernidade. Naquela conjuntura, filósofos, como Jean Paul Sartre e Michel Foucault, apoiaram movimentos autoritários como o guevarismo e o maoísmo, apesar de terem conhecimento das atrocidades cometidas em Cuba e China. Trata-se, portanto, de um prolongamento da visão em que Marx parafraseia o escritor Goethe ao justificar as ações britânicas na Índia: "Essa tortura deveria nos atormentar, visto que nos traz maior prazer?" ("Sollte estes Qual uns quälen da sie unsre lust vermehrt").

Modernidade, por conseguinte, sempre estará relacionada a progresso, desenvolvimento, ciência e violência, indiferença e representações dicotômicas. Nessa última semana, Joe Biden foi responsável por uma das cenas mais trágicas vistas nos últimos anos, quando afegãos caíram de aviões ao tentarem escapar do avanço dos talibãs. Vice-presidente de Barack Obama, o vencedor do Nobel 2009, que nunca sequer governou os EUA sem participar de uma guerra, Joe Biden parece manter essa política com um discurso progressista no plano nacional e um gatilho pronto para ser disparado em qualquer lugar na Ásia ou na África. Assim como ocorreu na Líbia, Síria e Iêmen, quando a dupla Obama-Biden esfacelou qualquer possibilidade de estabilidade social, Biden e Kamala Harris, vice-presidente, acenam para mais quatro anos de desastres políticos na esfera internacional. Ao contrário de todo apoio legítimo à luta contra o racismo, representado pelo movimento Black Lives Matter, para os Democratas, as vidas afegãs não parecem ter o mesmo valor.

Alteração no pagamento de precatórios e a imagem do Brasil em jogo

» DANIEL CARDOSO
Advogado em São Paulo, mestre em direito econômico e financeiro pela Universidade de São Paulo (USP) e diretor da Algarve Capital

O ministro Paulo Guedes apresentou, recentemente, uma Proposta de Emenda Constitucional com o suposto objetivo de equacionar o crescimento de 60,7% no orçamento destinado ao pagamento de precatórios. A proposta representa uma agressão aos direitos dos credores e é um retrocesso ao país. Sob o pretexto de resolver um suposto problema transitório (Orçamento de 2022), o texto altera permanentemente todo o sistema de pagamento judicial da União. A primeira proposição introduz uma moratória constitucional. A proposta parcela: (i) em até 10 anos, o precatório superior a R$ 66 milhões e, (ii) em até 10 anos, os precatórios que, em ordem decrescente, somarem mais de 2,6% da receita corrente líquida do governo.

É evidente a ausência de necessidade de nova alteração na forma de pagamento dos precatórios em benefício da União, que jamais atrasou o pagamento de qualquer precatório. O suposto problema dos "superprecatórios" foi equacionado em 2016 pela EC 94, que autorizou o pagamento em seis parcelas anuais dos precatórios, cujo valor individual ultrapasse 15% do montante previsto no Orçamento e a emissão de dívida para o financiamento de precatórios devidos pela União e demais entes federativos. Em 2020, a Lei nº 14.057 instituiu, também, a possibilidade de acordo entre credores de precatórios e a União, com o objetivo de aliviar os próximos orçamentos.

Os mecanismos constitucionais e legais existem. A fixação permanente do teto de 2,6% do orçamento acarretará inédito acúmulo histórico de dívida pela União, sob o pretexto de equacionar o Orçamento de 2022. Também foi criado o Fundo de Liquidação de Passivos da União, permitindo a antecipação dos precatórios parcelados. Isso mesmo: o governo antecipará com deságio os precatórios que ele mesmo parcelou. Uma atitude um tanto quanto contraditória de um governo que, desde o início, sustentou a mínima intervenção na economia.

A segunda proposição trata do depósito em juízo do precatório, quando o credor for simultaneamente devedor da Fazenda, mesmo na hipótese em que tenha havido a cessão do precatório. A proposta abarca não somente os débitos do atual credor do precatório, mas, também, débitos do antigo credor, minando seriamente a segurança jurídica de seus detentores e adquirentes e comprometendo seu direito constitucionalmente garantido de negociá-los. O sistema de compensação já existe e: (i) atinge apenas os débitos do atual detentor do precatório e (ii) está restrito ao momento da expedição do precatório mediante manifestação da Fazenda. A própria exposição de motivos admite que a compensação de ofício já foi rechaçada pelo STF na procedência da ADI 4425. O governo reconhece a tentativa de contornar uma norma constitucional.

A terceira proposição altera o critério de correção dos precatórios para Selic, reduzindo drasticamente o valor dos precatórios que venham a ser parcelados, inclusive os já expedidos. A Selic não é índice de correção monetária e não reflete a corrosão da moeda. Trata-se de uma decorrência natural do direito de propriedade garantido na Constituição e impassível de ser suprimida por meio de PEC, na linha dos precedentes do STF, que têm historicamente definido a aplicação do IPCA. A aplicação da regra inclusive aos precatórios expedidos implica evidente mudança de regra no meio do jogo, com sérias e graves consequências à imagem do país, na contramão de uma série de tantas outras promovidas nos últimos anos no sentido de aumentar a credibilidade, a estabilidade e o respeito às instituições e à separação dos Poderes.

A quarta proposição autoriza o Executivo a descumprir a regra de ouro das contas públicas sem aval específico do Congresso. A regra impede o endividamento do governo para o pagamento de despesas correntes, autorizando-o apenas quando destinado a investimentos públicos. É mais uma tentativa de contornar-se uma regra constitucional.

As inconsistências são sérias. Os afetados vão desde credores originais (aposentados, pensionistas etc.) até investidores nacionais e estrangeiros que aguardaram décadas e confiaram na estabilidade das regras. Em cenário de crise, a confiança do investidor é mais um elemento decisivo na alocação do investimento. Investidores terão seus retornos destruídos, aumentando a desconfiança daqueles que tenham o Estado na ponta pagadora. A postura ultrapassada se assemelha àquelas praticadas nas décadas de 1980 e 1990, e que geraram "esqueletos" cujos efeitos nocivos são sentidos até hoje. É um tiro no pé.

O parcelamento imotivado, a quebra da regra de ouro, a compensação com débitos do antigo detentor e a alteração do critério de correção sem a necessária recomposição do valor da moeda e da mora da União no pagamento de ações que perduram muitas vezes por 30, 40 anos, inviabiliza a segurança jurídica e o direito de propriedade. O Congresso tem em suas mãos o poder de ratificar a ideia de que o país pretende trilhar o caminho da confiança dos seus cidadãos e da comunidade internacional ou, simplesmente, adotar o caminho mais fácil e aprovar a proposta com finalidades meramente eleitoreiras.

Visto, lido e ouvido

DESDE 1960

Circe Cunha (interina) // *circecunha.df@dabr.com.br*

Novo ensino médio e a ruptura com a universalidade do saber

Em meio à pandemia, que, daqui a pouco, completará dois anos, muitos brasileiros confessam estar não só cansados da clausura forçada, como se sentem alienados da realidade do mundo a sua volta. Para muitos, o mundo que conheciam antes da pandemia da covid está definitivamente morto. É em meio a esse sentimento que mistura a síndrome da caverna, provocada pelo isolamento social, que pais, alunos e professores pressentem que o futuro que planejavam para si e para os seus começou a ruir, sem que algo novo e seguro tenha sido colocado em seu lugar.

A incerteza quanto ao porvir tem trazido insegurança e desconfiança a essa parcela da sociedade, tornando ainda mais incerto que caminhos a educação de seus filhos tomará daqui para frente, num mundo em acelerada e tumultuada transformação. É nesse cenário, onde as dúvidas sobram, que estão sendo implantados em todo o país, a toque de caixa, os currículos do novo ensino médio (Enem), proposto pela Medida Provisória nº 746, de 2016.

É preciso lembrar que a prolongada pandemia e as incertezas quanto ao real calendário de retorno às aulas ocasionaram um outro fenômeno físico nas escolas públicas. Muitos desses estabelecimentos ou ficaram abandonados ou entraram num processo indefinido de reformas, sendo que boa parte dos edifícios, simplesmente, não está preparada para receber os alunos.

Quanto à implantação nessas escolas do novo material didático exigido pelo Enem, como é o caso de computadores e rede de informática, nada ainda foi feito. É nesse ambiente de incertezas e improvisações que os alunos, quando retornarem, de fato, às escolas, terão que conviver. De cara, terão que aceitar que a tal reformulação do ensino médio, no que pesem as possíveis boas intenções do legislador, excluiu universidade, docentes, escolas, pais e alunos de todo esse processo de renovação, o que pode conduzir toda a estratégia a um ponto de inflexão, forçando mudanças do ponto original de partida.

Alheios a toda essa transformação dos currículos, pais e alunos poderão se ver em meio a um novo modelo, elaborado para funcionar na prática, sobretudo, quando se verifica que a ausência de protagonismo dos professores é o que mais tem pesado para fazer dessas mudanças algo que vá de encontro à realidade do ensino público e acabe atropelando toda a política educacional proposta pelo Enem.

Apenas para se ter uma ideia sobre o assunto, a página do Congresso Nacional, que trata do tema, apurou, por meio do quesito de consulta pública, encerrada, que, entre os cidadãos ouvidos, 73.554 disseram não ao Enem. Somente 4.551 aprovaram as novas propostas para o ensino médio. Trata-se de um retrato pequeno para o universo nacional, mas diz muito sobre essas inovações relâmpagos. Também a exclusão dos alunos de todo esse processo tem pesado sobre sua aceitação e contradiz o que prega o próprio eixo do Enem, que afirma serem eles os principais protagonistas dessas alterações.

Com relação aos professores, a situação é ainda mais incerta. Para muitos deles, o Enem deveria ser precedido de formação de professores, que ainda é feita por áreas de conhecimento e não como prega o novo currículo, por competências e habilidades. Muitos professores alertam ainda para o perigo do aumento do distanciamento entre as escolas públicas e privadas, uma vez que estas continuaram a oferecer itinerários formadores com vistas ao ensino superior, ao passo que as escolas públicas correm o risco, por falta de recursos, de se transformarem em estabelecimentos voltados para a formação de mão de obra para o mercado de trabalho e para o ensino profissionalizante. É tal a história, mal contada pelo atual ministro da Educação, de que as universidades são para poucos brasileiros. Há ainda muito chão pela frente a ser percorrido por essa proposta, caso queira o governo, que ela tenha um mínimo de aceitação e longevidade.

S.O.S, SUS

» Hoje é dia de as clínicas de hemodiálise apagarem as luzes em protesto relacionado ao baixo valor pago pelo SUS aos serviços prestados. Enaltecer o SUS é, de fato, uma ação meritória. Mas hospitais e clínicas que se desdobram para que tudo funcione a contento não são devidamente reconhecidos.

Sem neura

» Difícil não estranhar o vermelho compartilhado nas bandeiras verde e amarelo espalhadas pela Esplanada dos Ministérios. Quem lê jornal logo pensa que a esquerda resolveu aprontar alguma antes de 7 de Setembro. Nada disso. Agora, todos conhecemos a bandeira da Guiné Bissau, mesmo que a estrela não esteja visível. Até o dia 28, Umaro Sissoco Embaló, presidente daquele país, estará em visita na capital.

Duas vias

» Uma bela matéria no *Globo Rural* mostrava uma fazenda com um cultivo diferente: água. Depois de muitos anos, resolveram estimular a volta das águas que secaram pelo mau uso da terra. E a natureza respondeu de braços abertos. No DF, um projeto incentiva produtores rurais a reflorestar áreas e criar cobertura vegetal que aumenta a infiltração da água na terra. Também está dando certo.

Valores

» Financiado pelo governo federal, o *Consultório de Rua* é uma boa ideia. Andarilhos, pedintes e pessoas vulneráveis podem ser assistidas pelo programa. Cabe aos governos a inscrição para acesso à verba. Dona Maria do Barro, se estivesse viva, ficaria feliz com a iniciativa. Estava sempre pensando em uma forma de tornar a vida dos moradores de rua menos sofrida. Ela foi uma pessoa que Brasília nunca deverá esquecer.

» História de Brasília

Como já faz muito tempo que foi inaugurada, e ninguém se lembra mais, é tempo de inaugurar novamente a Creche da 108, desta vez, acrescida de mais oito portas.
(**Publicada em 7/2/1962**)

Editora: Ana Paula Macedo
anapaula.df@dabr.com.br
3214-1195 • 3214-1172

Investigações determinadas pelo presidente dos EUA, Joe Biden, chegam ao fim sem uma resposta concreta sobre a origem da covid-19 — se o Sars-CoV-2 foi transmitido em um mercado ou escapou de um laboratório

Relatório inconclusivo

» VILHENA SOARES

Um relatório confidencial entregue ao presidente Joe Biden pelo serviços de inteligência dos Estados Unidos aponta como "inconclusivas" as origens da pandemia da covid-19, que matou 4,4 milhões de pessoas em todo o mundo. Segundo a mídia americana, fontes da Casa Branca informaram que as indefinições quanto ao tema se devem, principalmente, à falta de dados fornecidos pela China sobre o caso.

Em resposta ao posicionamento de Washington, membros da Organização Mundial da Saúde (OMS), que também realizou investigações sobre o surgimento do patógeno no início do ano, defendem que todas as teorias, incluindo a possibilidade de um vazamento em um laboratório, permanecem "sobre a mesa". Enquanto isso, em Pequim, autoridades já se colocaram contra novas investigações sobre o novo coronavírus no país.

No final de maio, em meio a especulações crescentes sobre o surgimento do vírus, Biden pediu à inteligência americana para "redobrar seus esforços" em busca de explicações sobre as "raízes" da covid-19. Estipulou um prazo de 90 dias para os resultados.

Após a entrega do documento ultrassecreto, na terça-feira, fontes ligadas ao governo informaram que o relatório não determina se o vírus se espalhou para os humanos por intermédio de um animal ou por um possível vazamento em um centro de pesquisa da cidade chinesa de Wuhan, onde os primeiros casos da doença foram registrados. "Apesar da investigação e análise, os investigadores não chegaram a um acordo sobre uma explicação definitiva", relatou o jornal *The Washington Post*, citando duas autoridades americanas anônimas, próximas ao caso.

Hector Retamal/AFP - 3/2/21

Policiais chineses cercam o prédio do Instituto de Virologia de Wuhan durante visita de equipe da OMS, no início do ano: sem apoio de Pequim

> **A China não precisa provar sua inocência. Se os Estados Unidos acreditam que a China é culpada, então, devem apresentar provas"**
>
> **Fu Cong,** *diretor-geral do Departamento de Controle de Armas da chancelaria chinesa*

Informações limitadas

De acordo com o *The Wall Street Journal*, fontes ligadas ao governo americano atribuem o vago desfecho das investigações à falta de apoio da China, que não repassou informações suficientes. O jornal assinalou que, nos próximos dias, os agentes de inteligência americanos pretendem selecionar trechos do relatório confidencial para serem divulgados ao público em geral.

Em janeiro, após meses de negociação com o governo de Xi Jinping, a OMS enviou uma missão a Wuhan também com o intuito de desvendar a origem da pandemia. No mês seguinte, os especialistas declararam que não tinham como definir de onde e como o patógeno surgiu, e que mais pesquisas eram necessárias para esclarecer o caso. "A situação atual é que todas as hipóteses sobre as origens do vírus ainda estão sobre a mesa", declarou Michael Ryan, chefe do programa de emergências de saúde da OMS, ao comentar a iniciativa dos EUA.

Pequim, por sua vez, considerou o caso encerrado. "A China não precisa provar sua inocência", reagiu o diretor-geral do Departamento de Controle de Armas do Ministério das Relações Exteriores da China, Fu Cong. "Se os Estados Unidos acreditam que a China é culpada, então, devem apresentar provas", completou. O gigante asiático pediu à OMS que, em vez de voltar a investigar centros chineses, visite o laboratório militar americano de Fort Detrick em busca de evidências sobre a origem do novo coronavírus.

No ano passado, uma pesquisa revelou que 70% das 41 primeiras pessoas que contraíram a covid, ainda em 2019, eram clientes de um mercado de frutos do mar em Wuhan. No local, também são vendidos animais selvagens, como morcegos e macacos. Análises genéticas do vírus também apontaram semelhanças do patógeno com um agente infeccioso presente em um morcego armazenado no centro de pesquisas da cidade.

Esses dados são importantes, mas não esclarecem a origem do vírus, destacou o virologista José Eduardo Levi, do Exame Imagem e Laboratório, em Brasília. "Todos esses estudos feitos até agora, incluindo esse da OMS, apontam para a possibilidade de um morcego ser o primeiro portador do vírus, mas não temos como dizer se ele passou o patógeno de forma direta ao homem, ou se tivemos um animal intermediário nesse contágio. E nem se ele estava presente naquela região de Wuhan, por mais que isso pareça o mais provável", observou o especialista.

Para Levi, apontar a origem do vírus se torna uma tarefa ainda mais complicada com o passar do tempo. "Temos uma perda de dados considerável quando as pesquisas são feitas meses após o ocorrido. É possível, sim, definir o que aconteceu, mas isso vai se tornando mais difícil. Podemos esperar que pesquisas genéticas mais avançadas ajudem a relacionar o patógeno com uma espécie específica de morcego, por exemplo. É possível ter uma resposta nesse caminho", opinou.

Embasamento para reforço

Em meio às discussões sobre os resultados da imunização contra a covid-19, a multinacional Johnson & Johnson (J&J) anunciou, ontem, que um reforço de sua vacina aumenta significativamente a proteção gerada pela primeira e, até agora, única dose do medicamento. Essa constatação foi verificada em dois estudos clínicos, ainda não revisados por pares. As autoridades dos Centros de Controle e Prevenção de Doenças (CDCs) dos Estados Unidos, já indicaram que consideram a aplicação de uma injeção extra da J&J, porém precisam de mais dados antes de fazer uma recomendação oficial à população.

Em um comunicado oficial, a empresa informou que o reforço de seu imunizante gerou níveis de anticorpos contra o coronavírus nove vezes maiores do que os registrados após quatro semanas da aplicação da dose inicial. A nota não especificou qual o intervalo de tempo entre as injeções, mas informações sobre os testes disponíveis em sites do governo americano mostram que o grupo farmacêutico se propôs a avaliar vários períodos, sendo o de seis meses o menor deles.

A manifestação da J&J veio dias depois de os CDCs anunciarem que a eficácia das vacinas contra o coronavírus, em geral, diminuiu depois que a variante delta — a mais contagiosa — se tornou dominante nos casos registrados nos Estados Unidos e em muitos países ao redor do mundo.

Também ontem foi divulgado um estudo britânico que, mais uma vez, mostra uma redução na proteção contra o Sars-CoV-2 desencadeada pelas vacinas da Pfizer/BioNTech e da Oxford/AstraZeneca após seis meses das duas doses. O estudo foi elaborado a partir de dados de quase um milhão de usuários de um aplicativo chamado Zoe Covid, criado por um grupo privado de mesmo nome.

No trabalho, feito em parceria com cientistas do King's College de Londres, no Reino Unido, foram avaliados dados dos contágios ocorridos entre 26 de maio e 31 de julho de deste ano. "Observamos que um mês depois da segunda dose, a eficácia da vacina da Pfizer é de 88%, mas a proteção contra eventuais contágios cai para 74% entre cinco e seis meses após a aplicação", informaram os responsáveis pela pesquisa, em um comunicado. Para a vacina da AstraZeneca, a eficácia passa de 77% um mês depois da segunda dose para 67% entre quatro e seis meses após a aplicação.

A campanha de vacinação britânica, que já aplicou a segunda dose em 77% das pessoas com mais de 16 anos, priorizou os idosos e pessoas com comorbidades, assim como os profissionais da saúde. Segundo a pesquisa, a proteção diminuiu mais nesses grupos.

Vacina protege menos os imunodeprimidos

Os primeiros dados do estudo em andamento Octave — que investiga a eficácia de vacinas contra a covid-19 em cortes de pacientes — mostram que uma proporção significativa de pessoas com sistema imunológico comprometido, como as em tratamento para câncer, apresentam uma resposta imune baixa ou mesmo indetectável após duas doses dos imunizantes.

Liderado pela Universidade de Glasgow, com participação de diversos centros médicos do Reino Unido, o Octave avalia as respostas imunológicas à vacinação em pacientes de câncer, artrite inflamatória, doenças renais ou hepáticas ou naqueles que estão sendo submetidos a um transplante de células-tronco. Esse é um dos maiores estudos do mundo sobre a imunização em imunocomprometidos.

Divulgados em artigo publicado na plataforma de preprint da *The Lancet*, ainda não revisado por pares, os dados referem-se a uma amostra de 600 pessoas e mostram que aproximadamente 11% dos imunocomprometidos não conseguem gerar quaisquer anticorpos quatro semanas após duas vacinas. A falha na geração da proteção foi detectada em maior proporção em alguns subgrupos específicos de pacientes.

Frank Augstein/AFP - 8/12/20

Imunização em hospital de Londres: doentes crônicos têm resposta baixa ou mesmo indetectável após duas doses

Anticorpos

Entre aqueles com vasculites associadas ao anticorpo anticitoplasma de neutrófilo (tipo de inflamação nos vasos sanguíneos), 87% apresentaram baixos níveis de anticorpos após a imunização para a covid-19. Esse percentual foi de 51% para artrite inflamatória, 29% em pessoas na hemodiálise, 42% em hemodiálise recebendo terapia imunossupressora, 36% com doença hepática, 10% com câncer sólido, 33% com neoplasias hematológicas e 17% dos pacientes submetidos a transplante de células-tronco hematopoiéticas

"Embora saibamos que as vacinas para a covid-19 são altamente eficazes em indivíduos saudáveis, permanecem dúvidas sobre o quão eficazes são na proteção de doentes crônicos", comentou, em nota, Pam Kearns, pesquisadora da Universidade de Birmingham, que está coordenando o estudo. "Esses resultados preliminares e os próximos serão fundamentais para ajudar a informar a melhor forma de vacinar pacientes com doenças crônicas e protegê-las da infecção por Sars-CoV-2."

Para Eleanor Riley, professora de Imunologia e Doenças Infecciosas da Universidade de Edimburgo, que não participou do estudo, os resultados trazem dados importantes para as campanhas de vacinação destinadas a esse público. "Pessoas que estão em tratamentos especificamente concebidos para suprimir o sistema imunológico são motivo de particular preocupação. Mas muitos desses pacientes apresentaram uma resposta detectável de anticorpos e sua resposta aumentou novamente após a segunda dose da vacina. É bem possível que tenham uma ainda melhor após uma terceira dose", disse.

A professora ressaltou que qualquer pessoa em tratamento de câncer e outras condições que comprometam o sistema imunológico devem continuar a seguir os conselhos de seus médicos. "Encorajamos todos os que puderem a tomar a vacina."

Editores: José Carlos Vieira (Cidades) e Ana Maria Campos (Política)
josecarlos.df@dabr.com.br e anacampos.df@dabr.com.br
Tels. : 3214-1119/3214-1113
Atendimento ao leitor: 3342-1000
cidades.df@dabr.com.br

Pessoas dessa faixa etária receberão mais um reforço contra a covid-19, a partir da chegada de imunizantes ao DF. Anúncio partiu do Ministério da Saúde. Atendimentos devem começar em 15 de setembro, para quem recebeu segunda aplicação há, ao menos, seis meses

Idosos acima de 70 aguardam 3ª dose

» SAMARA SCHWINGEL

O anúncio do Ministério da Saúde de aplicar uma terceira dose em idosos acima de 70 anos mexeu com as emoções desse público, ontem. No Distrito Federal, muitos que completaram a imunização seguem uma vida com restrições. Em instituições de longa permanência como asilos, os moradores não ganham abraços de visitantes desde o início da crise sanitária. A expectativa, agora, é pela chegada do momento de um novo reforço. A Secretaria de Saúde (SES-DF) aguarda o envio de vacinas para atender esse público, o que deve ocorrer a partir de 15 de setembro, segundo o Governo Federal.

No DF, há 142.131 idosos com 70 anos ou mais (**leia No detalhe**). O Ministério da Saúde informou que aplicará a terceira dose naqueles que tomaram a segunda há, ao menos, seis meses. O atendimento seguirá ordem decrescente por grupos de idade, dos mais velhos aos mais novos. Eloy Barbosa de Oliveira, 75, mora em Taguatinga e completou a imunização em 12 de maio. Agora, aguarda ansioso pelo reforço, para ficar mais perto da família. "Estou há muito tempo sem ver os netos", lamenta.

As duas doses foram cruciais para salvar a vida de Eloy. Ele contraiu a covid-19 e ficou internado em estado grave, mas sobreviveu e não teve sequelas. Depois da experiência, ele reforça a importância da atenção às medidas não-farmacológicas de proteção. "Saí do hospital há três dias, e continuo me cuidando direitinho, pois acredito que me infectei após um descuido meu. Agora, é máscara, álcool em gel e distanciamento. Só assim para prevenir (a infecção)", destaca.

Outra pessoa que tomará a terceira dose sem pestanejar é Olavo David, 84. Morador da 112 Norte, ele conta que permanece angustiado por causa da pandemia e das consequências da crise sanitária. "Estou há muito tempo sem me reunir com a família da mesma forma que antes. Fico apavorado de pensar em pegar covid-19 ou de que algum familiar pegue e fique em estado grave", desabafa. "Mas confio na ciência e na saúde pública. Quero me proteger, sem essa de escolher a vacina. A melhor é a que tem", completa.

Angústia

Em instituições de longa permanência, a realidade não é diferente. O enfermeiro Diogo Pinheiro, 31, atua no Instituto Integridade — o qual inclui dois lares para idosos e uma creche, todos no Núcleo Bandeirante — e relata que os moradores estão ansiosos para voltar à normalidade. "Mesmo com todos daqui com o ciclo vacinal completo, os cuidados continuam. Conversas são apenas virtuais ou com uma distância de, no mínimo, dois metros. Tudo para evitar que os pacientes peguem a doença", pontua. "Eles (os idosos) ficam tristes com tanto tempo sem ter contato com algum parente ou amigo. Fazemos o máximo para amenizar isso, mas sabemos da importância de protegê-los contra o novo coronavírus."

Priscila Fernandes, 29, é psicóloga e coordenadora do Lar dos Velhinhos. Ela afirma que o reforço da dose é bem-vindo, principalmente porque passeios e visitas estão suspensos na instituição. "Na vez de eles tomarem a primeira dose foi uma festa, e tenho certeza que será assim com o reforço. São pessoas muito vulneráveis, que precisam de proteção. A maioria daqui é cadeirante ou tem doenças. Para nós, é importante que eles estejam seguros. Nós tínhamos o costume de ir a feiras e parques, mas nem isso podemos fazer mais. É um pouco angustiante ver a situação", relata.

Marcelo Ferreira/CB/D.A Press - 1/2/21

Distrito Federal tem 142.131 idosos com 70 anos ou mais, segundo a Secretaria de Saúde; aplicação seguirá ordem decrescente de idade

Arquivo Pessoal

Vacinação com duas doses salvou a vida de Eloy, que venceu a covid-19

No detalhe

Idosos no Distrito Federal

Com 80 anos ou mais:	42.355
De 75 a 79 anos:	38.594
De 70 a 74 anos:	61.182

Fonte: Secretaria de Saúde (SES-DF)

Três perguntas / Anamélia Bocca

PROFESSORA DE IMUNOLOGIA DA UNIVERSIDADE DE BRASÍLIA (UNB)

Marcelo Ferreira/CB/D.A Press - 1/2/21

Ter dose de reforço é algo normal?

Completamente. É um mecanismo usado com diversos outros imunizantes, não só o da covid-19, para melhorar a resposta imunológica. E é uma medida segura, acima de tudo. A diferença, agora, é que temos visto o desenvolvimento das vacinas contra o Sars CoV-2 (novo coronavírus) em tempo real. O que aconteceu é que ainda não sabíamos se seria necessário reforço ou não. Mas concluíram que sim, e acredito que a decisão é acertada. Assim, evita-se que um novo pico da doença se espalhe pelo público atendido: idosos e imunossuprimidos.

A necessidade do reforço indica ineficácia de alguma vacina específica?

Jamais. O reforço é necessário por causa das pessoas, não do imunizante. Como idosos e imunossuprimidos têm o sistema imunológico mais debilitado do que a população em massa, eles têm uma resposta menor dos anticorpos. Assim, a resposta à vacina é menor. Não tem nada a ver com ineficácia de um imunizante ou de outro. Todos que estão em aplicação no Brasil funcionam. É bom que se destaque isso.

Jovens também terão de receber uma dose de reforço?

Identificaram que, com grande parte da população adulta e jovem vacinada com ao menos uma dose, houve aumento da porcentagem de idosos internados com covid-19. Para evitar um novo pico da doença ou descontrole dela, optou-se pela aplicação do reforço. Se os mais novos precisarão de uma terceira dose, só o tempo vai dizer. Ainda não temos resposta acertada para essa pergunta. Porém, pessoalmente, posso dizer que, se as variantes continuarem a surgir e a pandemia não for controlada, provavelmente, todos precisarão de reforço. Será igual à vacina contra a gripe, que precisamos atualizar todo ano.

Adiantamento

Hoje, começa a antecipação da segunda dose da Pfizer/BioNTech. A medida vale para todos com aplicação marcada para até 3 de setembro. Quem recebeu o imunizante da Oxford/AstraZeneca e deveria tomar o reforço até 31 de agosto também pode antecipá-lo. Quem não receber a vacina com antecedência terá de aguardar novo calendário de adiantamento, divulgado pela Secretaria de Saúde.

Integrantes da pasta afirmam que a SES-DF faz cálculos semanais, a fim de verificar a possibilidade de novas antecipações. Ainda não há data para a próxima de quem recebeu a primeira dose da Oxford/AstraZeneca, pois a medida depende da quantidade de imunizantes enviada pelo Ministério da Saúde. Por enquanto, os disponíveis no estoque da Rede de Frio Central do Distrito Federal não são suficientes para uma nova etapa de adiantamentos.

Vacinação hoje

- Pessoas a partir dos 17 anos;
- Aplicação de segunda dose regular;
- Antecipação de segunda dose da Pfizer (doses agendadas para até 3 de setembro);
- Antecipação de segunda dose da AstraZeneca (doses agendadas até terça-feira).

Longe da imunidade coletiva

Com os brasilienses atendidos ontem, o Distrito Federal alcançou a marca de 65% dos cerca de 3 milhões de habitantes imunizados com, ao menos, a primeira dose contra a covid-19. Até o momento, a Secretaria de Saúde (SES-DF) deu início ao calendário vacinal de 1,9 milhão de pessoas, das quais 731.116 receberam o reforço. Além delas, 55.971 tomaram o imunizante de dose única.

Mesmo com a aceleração, a infectologista Joana D'Arc Gonçalves lembra que o DF está longe de alcançar a taxa necessária para a imunidade coletiva. "Só vamos atingi-la quando tivermos mais de 70% da população imunizada com duas doses", ressalta. A especialista acrescenta um agravante: a falta de controle sobre a cepa Delta. "Não há testagem em massa. Logo, não temos um cenário real da (evolução da) pandemia", completa.

Entre terça-feira e ontem, a SES-DF registrou mais 739 infectados e 18 mortes por covid-19. No total, são 466.294 casos e 9.966 vítimas. Com a atualização, a média móvel de infecções fechou o dia em 69 — 14,2% a mais que o registrado duas semanas antes. O resultado referente às mortes ficou em 14,71, com alta de 8,4% em relação ao mesmo período. A taxa de transmissão está em 0,98.

EIXO CAPITAL

CARLOS ALEXANDRE DE SOUZA / carlosalexandre.df@dabr.com.br

Renova mais

Durante a entrega de certificados a lavadores e guardadores de carros, o governador Ibaneis Rocha anunciou o plano de ampliar o programa Renova DF. "Até o fim do ano, queremos ter aproximadamente 10 mil pessoas qualificadas", disse Ibaneis. Ele estava acompanhado do secretário de Trabalho, Thales Ferreira, e do deputado distrital Robério Negreiros, autor da lei de qualificação desses trabalhadores.

329

lavadores e guardadores de carro receberam certificado da Secretaria de Trabalho.

Sete anos de vida

A Câmara Legislativa aprovou projeto de Decreto Legislativo nº 190/2021, de autoria do deputado Chico Vigilante (PT), que mantém em sete anos o prazo máximo de vida útil dos ônibus em circulação no Distrito Federal. O projeto torna sem efeito a decisão do Conselho de Transporte Público Coletivo do Distrito Federal (CTPC/DF) que aumentava para dez anos o período de utilização dos veículos coletivos.

Divulgação

Na casa do DEM

O deputado distrital Eduardo Pedrosa (foto) se juntou às fileiras do Democratas. O parlamentar, ex-PTC, disse que a ida para o DEM representa uma "volta para casa". "Meu primeiro ato político foi assinar a ficha de filiação ao DEM", disse. A recepção foi calorosa. "A chegada do Eduardo ao partido marca o início de novos tempos no Democratas DF", disse Alberto Fraga, presidente regional do partido, ladeado pelo governador de Goiás, Ronaldo Caiado, e ACM Neto, presidente nacional do DEM.

Renato Alves/Agência Brasília

Viaduto, sim

Uma pesquisa realizada pelo instituto Exata Opinião Pública revelou que a maioria dos moradores do Sudoeste e dos motoristas que trafegam na região é favorável à construção do viaduto Epig-Sudoeste-Parque da Cidade. Por meio de entrevistas face a face, o levantamento ouviu 470 pessoas. Segundo os resultados da pesquisa, 66% dos moradores do bairro se dizem a favor do viaduto. Entre os usuários da via, esse percentual é ainda maior: 76%. O levantamento da Exata foi realizado no último dia 11. Segundo o Departamento de Estradas de Rodagem, a estrutura beneficiaria a 50 mil motoristas.

Apesar dos benefícios viários, o viaduto não está livre de controvérsias. Grupos de moradores do Sudoeste reclamam do impacto da obra nas áreas verdes do bairro. A queixa motivou uma ação civil pública, ajuizada no Tribunal de Justiça do Distrito Federal e Territórios. O juiz Carlos Maroja, da Vara do Meio Ambiente, encaminhou o caso para análise do Instituto do Patrimônio Histórico e Artístico Nacional (Iphan).

Sobre o debate, cabe uma ponderação. Descontadas as ressalvas ambientais, a construção do viaduto é uma consequência natural da duplicação da EPTG, com o aumento de um grande fluxo de automóveis. Não faz sentido alargar uma via por vários quilômetros para desembocar em funil viário.

Reforço

O ex-advogado geral da União Luís Inácio Adams e o ex-ministro da Justiça José Eduardo Cardozo aderiram ao movimento Ordem Democrática, que tem a advogada Renata Amaral como pré-candidata à presidência da OAB-DF.

"TENHO ABSOLUTA CONVICÇÃO DE QUE É PRECISO LUTAR PELA CONSTRUÇÃO DE UMA TERCEIRA VIA, QUE DEFENDA UM PROJETO DE BRASIL, LONGE DA POLARIZAÇÃO QUE REDUZ OU INVIABILIZA O DEBATE DEMOCRÁTICO."

Do senador Alessandro Vieira (Cidadania-SE), sobre a busca de uma terceira via. Ele tem ouvido sugestões cada vez menos discretas para que seja ele o candidato.

Resgate do Chiquinho do @cedoccb

CORREIO BRAZILIENSE

Guedes se demite da Petrobrás. Sarney aceita

Exército não dará golpe nem admitirá violação da Carta

Brizola diz que Governo é ineficiente

A capa é de dezembro de 1988, mas a manchete parece tão atual...

Um olho na vacina, outro nas eleições

O ex-deputado federal e ex-governador do DF Rogério Rosso vai mesmo disputar as eleições para a Câmara dos Deputados em 2022. Diretor de negócios internacionais da União Química e principal responsável pelas negociações para a produção da vacina Sputnik V no Brasil, Rosso estreitou as relações com o grupo de Ibaneis Rocha e faz planos de ser um dos parlamentares mais votados do DF.

Nem você me liga, nem eu te telefono

Não convidem para a mesma reunião Tadeu Filippelli e Ibaneis Rocha. Eles têm evitado circular no mesmo ambiente. Filippelli não foi ontem ao almoço oferecido por Ibaneis em homenagem a Michel Temer, e o governador não apareceu no "Todos por um só Brasil", evento oferecido pelo partido na sede do Lago Sul.

Às claras

Contrário à recondução de Augusto Aras à Procuradoria-Geral da República, o senador Reguffe defende mudanças na votação para esses casos. "É um absurdo que esse tipo de votação seja secreta, sem os eleitores terem o direito de saber como os seus representantes votaram, o que deveria ser o mínimo em uma democracia representativa", acredita o senador.

Aperta o cinto

O Tribunal de Contas do Distrito Federal suspendeu, em medida cautelar, a ajuda de custo para a diretoria do Instituto de Gestão Estratégica (Iges/DF). Os conselheiros tomaram a decisão após examinar representação apresentada pelo Ministério Público de Contas (MPC-DF), que detalhou dificuldades financeiras do instituto. Consta no processo que o Iges foi obrigado a repactuar as dívidas e precisou de aprovação de crédito suplementar no valor de R$ 107,5 milhões para manter a folha de pessoal. O TCDF estabeleceu o prazo de cinco dias para a direção do Iges se manifestar.

"Vocês são massa de manobra de partidos políticos e de organizações."

Luiz Lima (PSL-RJ), deputado federal, sobre a mobilização indígena em Brasília.

"O deputado devia respeitar a luta legítima e urgente dos povos indígenas em defesa da vida e dos territórios. Massa de manobra são os que seguem sem questionamento o autoritarismo emanado do Palácio do Planalto."

Erika Kokay (PT-DF), deputada federal

Reprodução/Internet

SÓ PAPOS

Arthur Menescal/Esp. CB/D.A Press

Acompanhe a cobertura da política de Brasília em @correio

CIDADANIA / Governador Ibaneis Rocha (MDB) fez a entrega de certificados para 329 guardadores e lavadores de carros. Os beneficiados receberam kit de biolavagem, crachá, colete de identificação e cartão de visita. Objetivo é profissionalizar a categoria

Trabalho legal nas ruas do DF

Ed Alves/CB/D.A Press

Walber recebeu o certificado. Toda a renda da família vem do trabalho dele

INSTITUTO CHICO MENDES DE CONSERVAÇÃO DA BIODIVERSIDADE

MINISTÉRIO DO MEIO AMBIENTE

PÁTRIA AMADA BRASIL GOVERNO FEDERAL

AVISO DE LICITAÇÃO

Pregão Eletrônico n.º 36/2021

PREGÃO ELETRÔNICO Nº 36/2021: Tipo: Menor Preço global por grupo. OBJETO: Contratação de empresa especializada na prestação de forma contínua de serviços terceirizados de apoio às atividades administrativas acessórias, instrumentais ou complementares, especificamente para os cargos de Assistente Administrativo II e III, Assistente Jurídico, Contador e Secretário Executivo, com fornecimento de mão de obra exclusiva, a serem executados nas dependências das Gerências Regionais 1, 2, 3, 4 e 5 do Instituto Chico Mendes de Conservação da Biodiversidade (ICMBio), conforme condições, quantidades e exigências estabelecidas no Edital e em seus anexos. DATA DE ABERTURA: 10 de setembro de 2021, às 10:00h (horário de Brasília). O Edital encontra-se disponível no sítio www.comprasgovernamentais.gov.br. Informações e esclarecimentos: e-mail: licitacao@icmbio.gov.br. Bruno Ribeiro Piana - Pregoeiro.

» EDIS HENRIQUE PERES

O Governo do Distrito Federal (GDF) começou a entrega da certificação de cadastramento e qualificação em biolavagem para guardadores e lavadores de veículos, ontem. Foram concedidos 329 kits e certificados, mas a expectativa do Executivo local é de continuar com a capacitação dos trabalhadores. Para Walber dos Santos Júnior, 54 anos e morador de Taguatinga Norte, o documento representa reconhecimento.

"Isso vai ajudar muito no nosso trabalho. As pessoas e a polícia vão ver que estamos realizando algo sério e que podem confiar no que fazemos. Até porque, para conseguir tirar esse cadastro, é necessário ter ficha limpa", explica Walber, que é lavador de carros há 30 anos. "Com esse dinheiro, eu consigo pagar meu aluguel, sustentar minha família. Chego na Comercial Norte (Taguatinga), por volta das 7h e vou embora às 18h", complementa.

Moradora de Santa Maria, Nelizabeth Moraes Silveira, 59, é lavadora de carros no Setor Comercial Sul há 40 anos. Para ela, a certificação vai contribuir para que as pessoas tenham mais confiança nesses trabalhadores. "Com esse serviço, consegui pagar a faculdade da minha filha mais velha, que, hoje, é professora do GDF. E espero que também consiga pagar a faculdade da minha outra menina, que tem 15 anos", ressalta.

Contudo, ela destaca que a falta de segurança é um obstáculo corriqueiro. "Tomamos todo o cuidado com os carros, afinal alguém confiou o veículo aos nossos cuidados. Muitas vezes, precisamos brigar para impedir que algo aconteça, porque as pessoas querem mexer no carro e fazer algum mal. Esse é um desafio para quem trabalha com isso. O que ajudaria era uma fiscalização constante, porque, aí, quem age dessa forma veria que, além dos lavadores e guardadores, existem outras pessoas por perto, impedindo roubos e outros problemas", avalia a lavadora.

Para o secretário do Trabalho do DF, Thales Mendes Ferreira, o cadastro colabora com a profissionalização de lavadores e guardadores. "Além do kit, do crachá e do colete, eles receberam um cartão de visita. Nele, tem um QR Code e fotografando o código, a pessoa terá acesso ao cadastro do funcionário na secretaria, com todos os dados, inclusive o telefone do lavador. É uma forma de dar valor ao trabalho realizado por eles, de reconhecer essa atividade", avalia.

O governador Ibaneis Rocha (MDB) lista outros benefícios. "Com isso, qualificamos os profissionais. A biolavagem é um modelo novo, que utiliza apenas 300 ml de água para lavar um veículo inteiro. Isso economiza a água e dá importância a natureza, principalmente neste período seco que estamos vivendo", pontua. O chefe do Executivo local destaca que o programa Renova-DF atendeu três mil pessoas. "Começamos (com o Renova-DF), em Ceilândia e Samambaia. Até o fim do ano, queremos ter aproximadamente 10 mil pessoas qualificadas", adiante o emedebista.

Qualificação

O GDF iniciou a capacitação desses profissionais no início de agosto. O curso de biolavagem foi realizado de 2 a 4 de agosto, com aulas teóricas e práticas. O evento ocorreu no auditório e no pátio da Secretaria de Trabalho para pessoas que haviam realizado o cadastramento na pasta. O curso contempla disciplinas como noções de atendimento ao público, noção de comunicação não violenta e aplicação de conhecimento básico da teoria de inteligência emocional no âmbito do trabalho, aplicação de conhecimento básico de etiqueta social no atendimento ao cidadão e noção de empreendedorismo.

Segundo a Setrab, cerca de 878 lavadores e guardadores de carro manifestaram interesse em se cadastrar para o curso prático de biolavagem. Desse total, 329 apresentaram a documentação necessária para participar da formação.

Durante a cerimônia, o Juiz Edilson Enedino das Chagas, do Tribunal de Justiça do DF, compartilhou um relato de sua trajetória de vida. "Eu trabalhei, na juventude, como flanelinha. Sei as dificuldades que todos aqui passam, chegando cedo ao dia de serviço", destacou. "Até hoje, sempre que tenho oportunidade, conto com o serviço deles. Porque sei como são fundamentais. É um trabalho difícil, por isso é fundamental olhar para as pessoas que estão nessa situação", finaliza.

Para se cadastrar, o trabalhador precisa acessar o site: *www.trabalho.df.gov.br/curso-de-biolavagem-de-carros-para-flanelinhas/*.

VIOLÊNCIA

Reprodução/Câmera de Segurança

DISCUSSÃO

Na entrada da casa de Tatiane, o marido dela saiu para saber o que estava acontecendo. Agressor fica no carro

IMPACTO

Paulo avança com o veículo contra Tatiana. O choque faz ela subir no capo, antes de ser jogada para o chão

BRUTALIDADE

Depois de atingir Tatiana, Paulo não para o veículo, sobe na calçada e passa com o carro sobre a vítima

FUGA

Paulo foge do local do crime. Tatiana fica estirada na calçada de casa, e o marido corre para socorrê-la

O advogado Paulo Ricardo Moraes Milhomem, 37 anos, atropelou Tatiana Thelecildes Fernandes Machado Matsunaga, 40, em frente à casa da vítima. Câmeras de segurança registraram o crime. Suspeito está preso; e a mulher, em estado grave

BARBARIE NO LAGO SUL

» DARCIANNE DIOGO

Familiares e vizinhos estão estarrecidos com o atropelamento que deixou Tatiana Thelecildes Fernandes Machado Matsunaga, 40 anos, em estado grave. A servidora da Agência Reguladora de Águas, Energia e Saneamento (Adasa) foi vítima de uma tentativa de homicídio, após uma briga de trânsito, que começou na QI 5 do Lago Sul e terminou em tragédia, em frente à casa dela, na QI 19. O autor, o advogado Paulo Ricardo Moraes Milhomem, 37, foi preso em flagrante pela Polícia Civil do Distrito Federal (PCDF) e passará por audiência de custódia hoje.

Por volta das 9h, Tatiana saiu de casa para buscar o filho mais cedo na escola, pois, segundo fontes informaram ao **Correio**, a criança, de 8 anos, não passava bem. No caminho de casa, próximo à QI 5, a mulher teria sido "fechada" por um motorista, que dirigia um Idea prata. Os dois, então, iniciaram uma discussão. Na delegacia, Paulo contou que a vítima o teria xingado e feito gestos obscenos. "Após a briga, ela foi para a casa, e ele a seguiu por quase 2km. Em frente à residência, os dois voltaram a se desentender", detalhou o delegado-adjunto da 10ª Delegacia de Polícia (Lago Sul), Renato Fayão.

Imagens do circuito interno de segurança registraram o momento em que Tatiana está dentro do carro, na frente de casa. Paulo dirige até o fim da rua e retorna. Segundos depois, assustado com o barulho das discussões, o marido da servidora sai de dentro da residência para ver o que está acontecendo. "Na hora em que a câmera não consegue filmar, é o momento que ela desce do veículo e vai em direção ao Idea. Depois, retorna ao carro para buscar o celular na intenção de filmar", afirmou o delegado. Enquanto a mulher está no meio da rua, Paulo acelera o carro, passa por cima de Tatiana e foge em seguida.

Reprodução

Paulo teria seguido a vítima. Local do crime ficou marcado com sangue

Tatiana foi socorrida pelo Corpo de Bombeiros Militar do DF (CBMDF) em estado gravíssimo e encaminhada ao Hospital Brasília, no Lago Sul. Paulo se apresentou à 10ª DP pouco tempo depois do crime, na companhia de um advogado. Ele foi preso em flagrante por tentativa de homicídio.

Ainda abalado, em depoimento, o marido da servidora contou que estava em casa, quando ouviu um barulho estranho na área externa e saiu para ver. Alegou que, em nenhum momento, ameaçou ou injuriou Paulo. No local do crime, as marcas de sangue evidenciam a tragédia.

Defesa

Ao **Correio**, o advogado de defesa de Paulo, Leonardo de Carvalho, conta outra versão da história. Segundo ele, o autor acabara de passar por um exame em um hospital e, no caminho de casa, teria sido "fechado" por Tatiana. "Ele ultrapassou o veículo dela, mas ela continuou fazendo manobras agressivas, buzinou e reproduziu gestos obscenos", relata.

O advogado ressalta que Paulo decidiu tirar satisfações com a servidora. "Ele entrou em uma rua e conversou com ela, perguntando o motivo dela agir daquela forma e pedindo desculpas. Depois, ele foi até o final da rua e, quando voltou, foi surpreendido pelo carro dela bloqueando a via intencionalmente", argumenta Leonardo.

Segundo a defesa, no momento em que o marido de Tatiana saiu de casa, Paulo teria "se sentido ameaçado". "Ele viu que ela deu um passo para o lado, então viu uma forma de sair dali. Paulo só fugiu porque o marido correu, e ele sentiu medo." Leonardo acredita que o suspeito responderá o processo em liberdade. "Nunca houve a intenção de machucar a mulher. Ele ficou com medo da reação do marido, não sabia se estava armado ou algo do tipo", finalizou.

Lesões e coágulos na cabeça

Tatiana Thelecildes Fernandes Machado Matsunaga foi socorrida pelo Corpo de Bombeiros e encaminhada às pressas ao Hospital Brasília, no Lago Sul, onde deu entrada em estado gravíssimo e inconsciente. Ela foi entubada imediatamente. O **Correio** apurou que a vítima de atropelamento sofreu múltiplas fraturas de bacia e sacro (osso que fica ao final da coluna), além de fratura exposta no tornozelo.

Segundo familiares, Tatiana entrou na sala de cirurgia por volta das 14h. Ela passou por procedimento cirúrgico no tornozelo e no sacro. Além disso, a servidora sofreu graves lesões e coágulos na cabeça, o que agrava o quadro clínico. Até o fechamento dessa edição, Tatiana seguia internada na unidade de terapia intensiva (UTI) do Hospital Brasília. A mulher está sendo acompanhada pelo marido, e os filhos estão sob os cuidados dos avós.

Memória

Na terça-feira, uma idosa, de 60 anos, foi atropelada por um carro no Eixão Norte. Apesar do impacto, a vítima estava consciente e orientada, segundo os bombeiros.Também no Eixão Norte, uma mulher, de 67 anos, morreu após ser atingida por uma motocicleta. Acidente aconteceu na quinta-feira passada, na altura da quadra 215 Norte. Trânsito ficou bloqueado nos dois sentidos da via.

Em 13 e 14 de agosto, houve mais dois acidentes envolvendo pedestres. Em um deles, uma mulher, de 32 anos, foi atropelada por um ônibus na descida do Jardins Mangueiral, sentido São Sebastião. As lesões resultaram na exposição dos órgãos da região abdominal e em traumatismo com afundamento de crânio, o que agravou o quadro. No outro caso, mãe e filha, de 35 e 9 anos, foram atropeladas em uma faixa de pedestre no Itapoã. Elas foram socorridas conscientes e orientadas.

Obituário

Envie uma foto e um texto de no máximo três linhas sobre o seu ente querido para: SIG, Quadra 2, Lote 340, Setor Gráfico. Ou pelo e-mail: **cidades.df@dabr.com.br**

Sepultamentos realizados em 25 de agosto de 2021

» Campo da Esperança
Paulo César Pereira Torres, 64 anos
Alinor Medeiros de Souza, 86 anos
Amélia Dos Passos Lima da Silva, 91 anos
Carlos Alberto Arruda, 64 anos
Clelia Maria Mandelli, 98 anos
Ely Dantas de Medeiros Júnior, 57 anos
Expedito de Araújo Gomes, 75 anos
Jefferson Brandão Paulino, 35 anos
Letiz Suely Rodrigues Oliveira, 72 anos
Lusia Lopes da Silva, 78 anos
Marcil Alves Marinho, 56 anos
Maria Medianeira dos Santos Pereira, 60 anos
Mauro Jacuá Filho, 78 anos
Maynarde José Tenório, 86 anos
Juliana Dias dos Santos, menos de 1 ano
Sérgio Eduardo Lins de Oliveira, 59 anos
Vicente de Paulo Carvalho, 66 anos
Zildenira Pereira Lima, 40 anos

» Taguatinga
Ademar Alves da Silva, 56 anos
Celina Dantas da Silva, 88 anos
Cleuza Viana dos Santos, 54 anos
Cornélio Dias da Silva, 86 anos
Edmílson Martins dos Santos, 77 anos
Hélio Corrêa das Neves, 87 anos
Josenilda de Freitas Ferreira, 45 anos
Luiz Severino do Nascimento, 66 anos
Maria Alves dos Santos, 63 anos
Maria Pedrina da Silva, 89 anos
Moisés Ferreira, 72 anos
Paulo de Oliveira, 90 anos

» Gama
Francisca das Chagas Miranda,79 anos
Helena Dias Alves, 66 anos
José Rodrigues Sobrinho, 78 anos
Lúcia de Fátima Cordeiro Muniz, 62 anos
Maria do Socorro de Souza Freitas, 81 anos
Maria Luzia Roriz da Paz, 75 anos
Serafim Jacó da Rocha, 85 anos

» Planaltina
Fabiane Ribeiro Soares, 42 anos
Maria Soares Lustosa, 82 anos
Paulo Germano Alves de Almeida, 62 anos

» Sobradinho
Genesy Ribeiro de Mello, 70 anos
Isabel Pereira da Silva, 76 anos
Leandro Estevão de Paula, 31 anos
Maria Ribeiro dos Santos, 67 anos
Ana Paula Moreira de Souza, menos de 1 ano
Jaqueline Rodrigues Nunes, menos de 1 ano

» Jardim Metropolitano
Paulo de Oliveira, 86 anos
Raimundo de Carvalho Noronha, 85 anos (cremação)
Lucília Bandeira Kornijezuk, 76 anos (cremação)
Márcia Laura Rique da Silva, 42 anos (cremação)
José de Melo, 83 anos (cremação)

Crônica da Cidade

por Severino Francisco >> severinofrancisco.df@dabr.com.br

>> (cartas: SIG, Quadra 2, Lote 340 / CEP 70.610-901)

Não roubem a terra dos índios

"Marco temporal é a morte!" O cartaz empunhado pelos 6 mil índios de 137 etnias sintetiza o momento dramático que eles vivem. Desfilaram na Esplanada dos Ministérios, sob a batida de instrumentos percussivos. De passagem pela Esplanada, próximo ao Teatro Nacional, avistei um mar de barracas. Os índios estão em Brasília no maior acampamento que já ocupou a cidade. Fiquei pensando no perigo da aglomeração. Mas, para eles, o que está em jogo é uma questão de vida ou morte: o julgamento do chamado Marco Temporal no STF.

O Marco Temporal é uma das heranças sinistras de Temer, que preparou caminho para a guerra contra a civilização deste governo. Segundo esse argumento jurídico, só teriam direito à demarcação os índios que ocupassem as terras na época da promulgação da Constituição de 1988. Ora, como se sabe, os povos indígenas são perseguidos e obrigados a se refugiarem fora de seus territórios o tempo todo.

Quem provocou o STF foi o governo Estado de Santa Catarina, que se recusa a reconhecer as terras dos Xokleng. Se o Marco Temporal for referendado pelo STF, mais de 300 territórios indígenas perderão a possibilidade de serem demarcados. Além de colocar em risco a sobrevivência dos índios, a aceitação desse argumento jurídico abriria a porteira para uma devastação ainda maior das florestas brasileiras, em tempos de mudanças climáticas apocalípticas.

Indigenistas Associados (INA), associação independente de servidores da Fundação Nacional do Índio (Funai), reuniu estudos de casos concretos e diversos exemplos etnográficos para sustentar a defesa dos direitos dos índios.

A associação sustenta que a tese do marco temporal é um critério fictício e artificial, incapaz de abranger toda a complexidade da matéria. Enfatiza a necessidade de examinar cada situação em sua singularidade. Considera o caso da ocupação tradicional dos Xokleng, Kaingang e Guarani em Santa Catarina é exemplar no sentido de ilustrar a sucessão de violências: usurpação do patrimônio indígena, redução do território, vendas de parte dele, chacinas e remoções forçadas.

Claro que essas ações truculentas interferem e moldam a relação dos índios com as terras, cada vez mais ameaçados pela invasão de garimpeiros, de madeireiros e do agronegócio troglodita. Com a aceleração dos efeitos do aquecimento global, o mundo está de olho no que o Brasil fará com os índios. Fundos que movimentam trilhões de dólares avisaram que se o nosso país não cessar os desmatamentos e não respeitar os direitos dos povos indígenas os investimentos minguarão.

Entidades tais como a ONU e a Comissão Interamericana de Direitos Humanos (CIDH) argumentam que o conceito de Marco Temporal é incompatível com os direitos internacionais dos povos indígenas. Assisti a manifestações memoráveis dos índios na cidade. Em 27 de abril de 2017, mais de 2 mil índios travaram uma verdadeira batalha campal em frente ao Congresso Nacional. Sofreram ataques de bombas de gás lacrimogêneo, de balas de borracha e de sprays de pimenta.

Mas, apesar do cerco da polícia, eles foram bravos, conseguiram furar o bloqueio e atiraram 200 caixões pretos de papelão no gramado e no espelho d'água do Congresso. Agora, eles acenderam velas para uma vigília em frente ao STF. Marco Temporal é uma retórica jurídica para roubar as terras dos índios, que são os donos originários do país.

Sem a terra, eles morrem e as matas também. Escrevo antes da decisão do Supremo Tribunal Federal. Espero que o STF impeça essa tragédia humanitária e ambiental. Como disse Darcy Ribeiro, "os índios não são eles; eles são nós."

SEGURANÇA / Templo da 307/308 Sul sofre novamente com ações de criminosos em menos de um ano. Dessa vez, um crucifixo de madeira foi levado. Imagens das câmeras de segurança auxiliaram a polícia na identificação do suspeito

Igrejinha é assaltada pela 3ª vez

» CIBELE MOREIRA

Primeiro templo de alvenaria construído em Brasília, a Igreja Nossa Senhora de Fátima — popularmente conhecida como a Igrejinha da 307/308 Sul — foi, mais uma vez, alvo de criminosos. Desta vez, um crucifixo de madeira foi levado. O crime ocorreu na madrugada de ontem, por volta das 0h40. Câmeras de segurança da paróquia captaram o momento do roubo. As imagens foram encaminhadas para a Polícia Civil do Distrito Federal (PCDF) para a identificação do suspeito. A 1ª Delegacia de Polícia (Asa Sul) investiga o caso.

Esta é a terceira vez, em menos de um ano, que a igreja é furtada. Nos meses de outubro e novembro, o local também foi invadido e ladrões chegaram a levar um computador e um cofre, além de bagunçar e quebrar algumas portas na parte interna do templo. Um dos suspeitos pelo crime de novembro foi preso, após ter sido identificado pelas imagens das câmeras de segurança, além de ter deixado vestígios de DNA no local.

Com o intuito de inibir os constantes furtos, a paróquia instalou — no ano passado — as câmeras de segurança e o sistema de alarme. Para o delegado-adjunto da 1ª Delegacia de Polícia Maurício Iacozzili, essas medidas de seguranças contribuíram para que o ladrão não levasse mais coisas.

Ed Alves/CB/D.A Press - 12/11/20

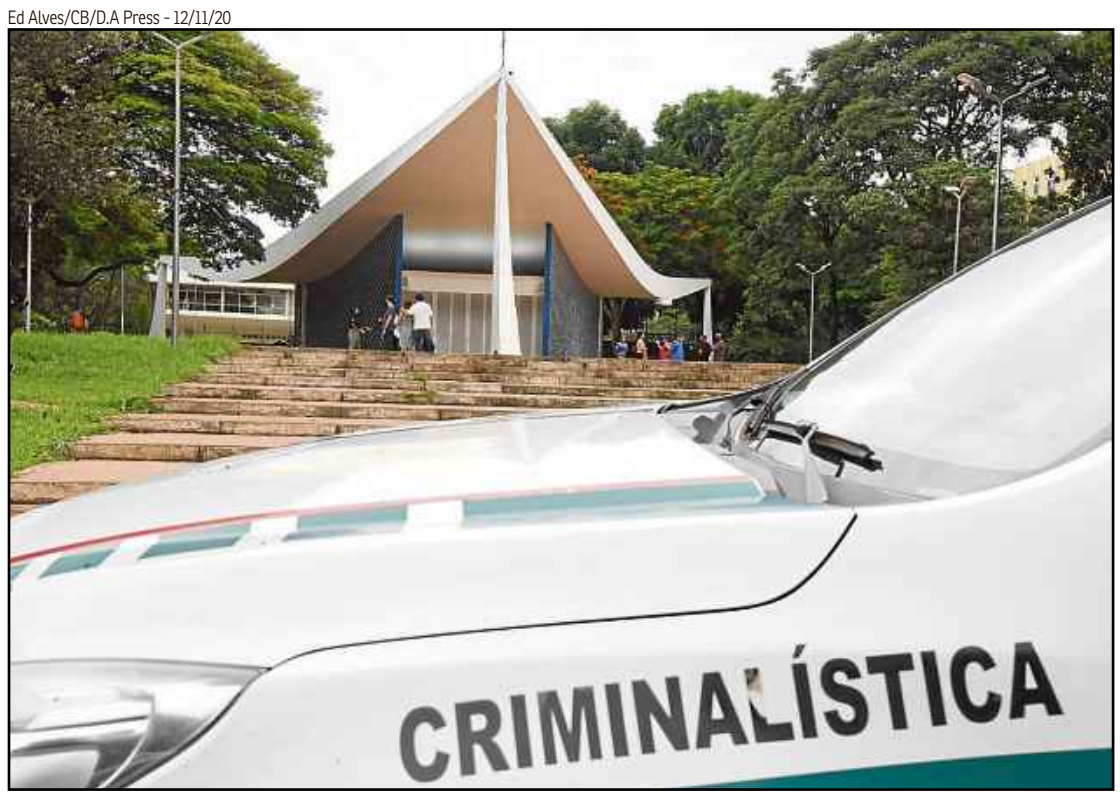

Templo foi roubado outras duas vezes, em outubro e em novembro do ano passado

"Acredito que o sistema de alarme tenha assustado o criminoso, que pegou o crucifixo e saiu correndo", destacou Maurício.

Segundo ele, as imagens das câmeras de segurança auxiliaram o trabalho da equipe de investigação para a identificação do autor do crime. A perícia foi feita ontem e um inquérito será instaurado para a apuração dos fatos e prisão do autor do crime. O delegado afirma que já tem um suspeito que pode estar ligado a esse furto.

Insegurança

Responsável pela paróquia desde outubro de 2020, o frei Reinaldo dos Santos Pereira conta que a sensação de medo e de insegurança é grande. "Temos um zelador que cuida da segurança, mas ele fica até as 21h. Depois, estamos à mercê da segurança pública. Não tem viatura constante, e a pouca iluminação no período da noite também é um fator que preocupa", relata. Outro fator pontuado pelo frei é a presença na região de população em situação de rua, que constantemente faz ameaças verbais e até de tentativa de agressão física contra quem frequenta a igreja.

Para o religioso, toda essa ação deixa um sentimento de tristeza. "Por mais que a Igrejinha seja um espaço turístico, ela é um templo onde as pessoas vêm buscar conforto em sua fé. Quando uma situação dessa ocorre, isso mexe conosco, pela violação ao sagrado", ressalta. Apesar do assalto, a igreja seguiu, ontem, com a programação normal, recebendo os fiéis.

Questionada sobre os assaltos recorrentes na Igrejinha, a Polícia Militar do Distrito Federal (PMDF) informou, em nota ao **Correio**, que realiza patrulhamento diariamente nas quadras da Asa Sul. "Mais uma vez, reiteramos que os criminosos esperam o melhor momento para agir. Neste caso, a PMDF orienta aos moradores e comerciantes da quadra para que procurem o Batalhão da área para falar sobre as demandas de segurança", pontuou a corporação.

Memória

Alvo constante de furtos

21 de outubro

A manhã de 21 de outubro de 2020 ficou marcada para o frei Reinaldo Pereira, que assumiu o cargo de responsável pela Paróquia Nossa Senhora de Fátima naquele mês. O portão principal estava quebrado e o cofre da igreja havia sido roubado. Segundo informações do boletim de ocorrência, registrado na 1ª Delegacia de Polícia (Asa Sul), o frei saiu da missa por volta das 20h30 do dia anterior. Até esse horário, o cofre ainda estava lá. Uma das suspeitas é que moradores de rua tenham cometido o crime no local. Ninguém foi preso.

12 de novembro

Em 12 de novembro de 2020, criminosos arrombaram o templo, levaram computador, cofre, bagunçaram o interior da igreja e quebraram algumas das portas. Um boletim de ocorrência foi registrado na 1ª DP, que assumiu a investigação do caso. Imagens das câmeras de seguranças auxiliaram na identificação de um dos suspeitos, que foi preso no dia seguinte. Outra prova que ligava o acusado ao crime foi a presença de sangue deixada por ele no local, o que foi analisado pela Polícia Civil. O acusado é um morador de rua com vários antecedentes criminais.

PCDF/Divulgação

Dupla responderá por associação criminosa, roubo, receptação e coação. Pena pode chegar a 15 anos de prisão

Presos últimos integrantes de quadrilha da Cobra Coral

» RAFAELA MARTINS

Após mais de um ano de investigações, todos os integrantes de uma quadrilha da ocupação Vila Cobra Coral — na L4 Sul, Quadra 813 — estão presos. A Polícia Civil do Distrito Federal (PCDF) deteve, ontem, os últimos dois membros do grupo, durante a Operação Snake. Eles responderão por associação criminosa, roubo, receptação e coação, e, se condenados, podem pegar até15 anos de prisão.

Dos 10 investigados do grupo, oito já estavam presos. "Eles atuavam com o tráfico de crack. Após a prisão dos líderes (Edinaldo, vulgo Tin tin, e Cremilda, vulgo Crema) o genro e o filho deles passaram a cometer outros crimes, como roubos e furtos, para se manter", destacou o delegado-adjunto da 1ª Delegacia de Polícia Maurício Iacozzilli, responsável pela operação.

As investigações apontam que os últimos dois presos roubaram um celular em 7 de fevereiro. Os criminosos foram até a residência da vítima para ameaçá-la, caso denunciasse o roubo. Ontem, a PCDF encontrou o aparelho eletrônico roubado, bem como um veículo Fiat/Siena utilizado em diversos crimes praticados pela quadrilha.

Violência na região

Com a prisão dos últimos integrantes da quadrilha da Cobra Cobal, o delegado Maurício acredita que a violência nas quadras 600 da Asa Sul diminuirá. "A gente espera que toda a criminalidade da região seja impactada positivamente, já que os últimos relatórios de inteligência apontaram que o trânsito de usuários de droga nas imediações das quadras 612, 613 e 614 diminuiu. Eles procuravam por crack na comunidade e também cometiam alguns crimes na região", explicou o policial.

NOTA DE AGRADECIMENTO

JORGE LUIZ RIBEIRO DE MEDEIROS

PROCURADOR DA REPÚBLICA

★ 1982 ✝ 2021

Os pais (Medeiros e Paz Therezinha), a esposa Adriana e os filhos Luiza e Lucas, bem como irmãos, cunhados, sobrinhos, amigos(as) mais próximos e demais familiares longe de Brasília/DF, agradecem à equipe de Oncologia do Hospital Sírio-Libanês que travou uma luta contra uma insidiosa doença que acomenteu nosso filho **Jorge Luiz**. Agradecemos aos Doutores Gustavo (chefe), Gustavinho, Kátia, Mauro, Suellen e Tadeu e por fim a todos os funcionários do hopital: dos técnicos de enfermagem aos enfermeiros.

Filho amado nunca te esqueceremos

NOTA DE PESAR

JORGE LUIZ RIBEIRO DE MEDEIROS

PROCURADOR DA REPÚBLICA

★ 1982 ✝ 2021

Os pais (Medeiros e Paz Therezinha), bem como a esposa Adriana e os filhos Luiza e Lucas, cumprem o doloroso dever de informar o falecimento do nosso querido filho e esposo **Jorge Luiz**. O corpo será velado de **13h00 às 15h00, na Capela nº 6 do Campo da Esperança (Asa Sul), no dia 26 de Agosto de 2021 (quinta- feira)**.

CAMPANHA DE ARRECADAÇÃO

DIÁRIOS ASSOCIADOS

Quando sobra amor nada fica faltando.

**Nesses tempos difíceis, o que você tem aí sobrando
além de fé, otimismo e esperança?
Algum alimento não perecível, um cobertor ou um agasalho?**

**O Programa Correio Braziliense Solidário está com uma
Campanha de Arrecadação para ajudar os que mais precisam.**

Faça sua doação: Drive-Thru: estacionamento do Correio Braziliense
SIG – Quadra 2 – nº 340 **ou nas Blitz da Rádio Clube FM**

apoio:

GRÁFICA MOVIMENTO

Casa Azul
Felipe Augusto

settegraal
comunicação

realização:

CORREIO BRAZILIENSE

Clube 105.5 fm

Correio Braziliense Solidário

SAMANTA SALLUM samantasallum.df@cbnet.com.br

CAPITAL S/A

> SEMPRE ACEITEI A DEFICIÊNCIA E FUI FELIZ ASSIM. É QUESTÃO DE ESCOLHA. E EU ESCOLHI SER FELIZ. O RESTO, NÓS BUSCAMOS COM DETERMINAÇÃO E FÉ
>
> **Daniel Dias,** *nadador, ouro nas Paralimpíadas*

DF quer impulsionar comércio exterior

Impulsionado por dados da inteligência da Apex-Brasil, que apontam o potencial exportador do DF, o projeto Park das Nações tem como meta dobrar nos próximos quatro anos as exportações de mercadorias produzidas em Brasília, bem como a diversificação das atividades e linhas de produtos. O relatório técnico foi apresentado ontem no Palácio do Buriti para representantes do setor produtivo e autoridades. Teve a presença do vice-governador, Paco Britto, do secretário de Desenvolvimento Econômico, José Eduardo Pereira Filho, do secretário de governo, José Humberto Pires, e do presidente da Fibra, Jamal Bittar, entre outros.

Agência Brasília/Divulgação

Negócios com a China

Entre os países que mais geraram arrecadação ao Distrito Federal em 2019, a China aparece em primeiro lugar, com 29,02% de participação em todo valor exportado, o que representa cerca de 45,5 milhões de dólares. Em seguida, estão os Estados Unidos, com 12,85%, e, na sequência, o Paraguai, com 9,36%. Vale citar Japão e Portugal, que possuem, respectivamente, 7,46% e 7,17%.

Sede de organismos internacionais

A proximidade com embaixadas e organismos internacionais, que são fortes fontes de captação e disseminação de oportunidades de negócios, bem como dos ministérios da Economia, Agricultura, Relações Exteriores e de grandes bancos estatais, é um fator que pode colaborar na promoção do comércio exterior da capital federal.

Ranking nacional

Estudo da Codeplan aponta que o crescimento das exportações do DF entre os anos de 2008 e 2018 foi de 52% (4,3% ao ano), ao passo que o das exportações do Brasil foi de 21,3% (1,9 ao ano). No decorrer desses 10 anos, a melhor colocação da capital entre as UFs foi o 21° lugar (em 2013 e 2014), e, em 2018, ocupou o 23° lugar.

Divulgação

Iesb GEN Festival

A instituição promove uma supermaratona on-line para debater os Objetivos de Desenvolvimento Sustentável (ODS) da ONU. É o Iesb GEN Festival, evento 100% digital e gratuito, realizado nesta quinta-feira, das 8h30 às 12h20, e depois das 19h30 às 22h, no YouTube da instituição. Serão 10 palcos on-line, com transmissão ao vivo. Um dia inteiro de música, cultura, teatro e muito bate-papo. O público terá a oportunidade de conhecer a importância do Programa de Cátedras Unitwin/Unesco e saber como contribuir para a concretização da Agenda 2030 da ONU. O evento conta com a participação da fundadora do IESB, professora Eda Machado (**foto**). "Solidariedade, cooperação, ética e respeito são as bases para uma sociedade mais inclusiva", aponta ela.

Dica do dia é de barista: café premiado

Com notas de rapadura e damasco, Sartori 81 foi campeão mundial no Prêmio Cafés Especiais do Espírito Santo em 2020. E um local em Brasília tem essa preciosidade. O Café das Orquídeas, na 116 Sul. Segundo a barista da casa, Letícia Alves (**foto**), é ideal para ser saboreado tanto no expresso quanto nos métodos especiais, como coado (R$ 8,90), hario (R$ 18,90), aeropress (R$ 14,90), V60 (R$18,90) e prensa francesa (R$ 16,90). "Para harmonizar, indico tomá-lo com um docinho de maracujá ou um quindim", conta Letícia. A torta de limão também é uma boa pedida para acompanhar.

Samanta Sallum/CB/D.A Press

Divulgação

Catuaí vermelho

Para quem prefere um café mais frutado, o ideal é o catuaí vermelho, com notas de frutas vermelhas. Podem ser degustados também os modelos frios, como o cold brew (R$ 16,90) e os deliciosos frappés de avelã ou chocolate (R$ 21,90 cada). Letícia indica, para harmonizar, um croissant de gorgonzola ou de salpicão.

CESTA BÁSICA / Entre os artigos que terão a alíquota do imposto reduzida de até 18% para 7%, estão peixes, leite e itens de higiene pessoal. A medida, de acordo com o GDF, ajudará a população mais vulnerável em meio à pandemia

ICMS de 14 produtos será reduzido

» SAMANTA SALLUM

A cesta básica no Distrito Federal vai ficar mais gorda. Serão incluídos mais 14 itens alimentícios e também de higiene. Isso significa que esses produtos terão o Imposto sobre Circulação de Mercadorias e Serviços (ICMS) automaticamente reduzido para 7%. Os que farão parte da cesta, atualmente têm alíquotas entre 12% e 18% de imposto.

Por determinação do governador Ibaneis Rocha, o GDF vai encaminhar, nos próximos dias, um projeto de lei à Câmara Legislativa, com a nova lista de produtos que passarão a fazer parte da cesta básica. Peixes, carnes e leite de caixinha devem ser incluídos. Itens de higiene pessoal, como absorvente, também.

Ibaneis sinalizou a medida e fontes ouvidas pelo **Correio** confirmaram. "O governador está preocupado com a questão social e a decisão é para tornar mais acessível o alimento à população mais vulnerável, combatendo, assim, a fome que vem atingindo famílias brasilienses", explicou o secretário de Economia, André Clemente.

O Executivo local vem realizando um plano de medidas de impacto econômico para reduzir a pressão inflacionária na capital federal. Essa semana, projeto de lei que reduz o ICMS dos combustíveis foi enviado para a Câmara Legislativa (CLDF).

O secretário confirmou que está sendo elaborada a minuta do projeto da cesta básica e estão sendo definidos os 14 itens da lista que serão incorporados. "Com essa medida pensada pelo governador, aliada também à redução do ICMS dos combustíveis, acreditamos que o resultado será muito positivo para a economia e para o social no DF", reforçou Clemente. Em junho, o café já tinha sido incluído na cesta básica do DF. Os deputados distritais aprovaram a proposta do GDF, que reduz para 7% o produto a partir de janeiro de 2022.

Ana Rayssa/Esp. CB/D.A Press - 11/4/07

O preço final dos peixes deverá ter uma redução depois de aprovado o projeto do GDF

A outra proposta para reduzir em 3% a alíquota do ICMS sobre os combustíveis em três anos está sendo preparada. Atualmente, a porcentagem do ICMS que recai sobre esse produto no DF é de 28% para gasolina ou etanol e de 15% para diesel. A renúncia do valor proveniente das alíquotas seria de R$ 345 milhões no período. Por enquanto, o texto do projeto de lei está na Casa Civil, para análise. A expectativa é de que chegue à Câmara nos próximos dias.

Interlocutores destacam que a medida visa cumprir uma promessa de Ibaneis Rocha de reduzir as alíquotas do ICMS a níveis anteriores aos do governo de Rodrigo Rollemberg (PSB). No governo do antecessor, as alíquotas estavam nas mesmas porcentagens atuais.

As alíquotas são tributos com valores fixos ou porcentagens que influenciam no cálculo do ICMS. O imposto final é resultado do preço do bem multiplicado pela alíquota praticada na respectiva unidade da Federação. A alta no preço dos combustíveis, de acordo com Ibaneis, não é culpa dos governadores, mas da crise econômica e dos reajustes da Petrobras. A política da estatal atualmente permite a atualização dos preços de acordo com as variações verificadas no mercado internacional.

OBITUÁRIO

Ernesto Swartele, pastor, 76 anos

» ANA MARIA DA SILVA

Dedicação ao próximo. É como se define a vida e obra do pastor Ernesto Swartele, que, aos 76 anos, deixa a esposa, um filho de sangue, dois adotivos e mais 3.500 de coração. Ele faleceu ontem, após complicações em seu quadro de saúde. Swartele tinha diabetes, problemas nos rins e no pulmão. Foi fundador da Assistência Social Evangélica de Brasília (Aseb) e responsável pelo Lar de Crianças Betel, a 15km de Cocalzinho (GO), uma das maiores instituições filantrópicas da América Latina. Após 46 anos dedicados à obra de evangelização e serviços à sociedade.

Amigo do pastor há 36 anos, o corretor de imóveis Carlos Crisóstomo da Silva, 48 anos, conta que a trajetória de vida de Ernesto é um exemplo a ser seguido. "Em 1975, ele recebeu um convite para assumir um projeto social. Foi quando criou a Aseb, instituição que apoiava o abrigo Lar de Crianças Betel. A instituição começou em Taguatinga, na década de 1970, e se instalou em Cocalzinho após a doação de uma grande fazenda. Foi onde ele montou o projeto e transferiu as crianças", explica.

O abrigo recebia crianças e jovens sem vínculos familiares, ou que eram encaminhados pela Justiça devido ao histórico de maus-tratos dentro de casa. De acordo com Carlos, cerca de 9.800 crianças passaram pelo projeto. "A instituição foi responsável pela formação desses cidadãos, que não tinham para onde ir na época", diz.

Após cerca de 40 anos à frente do abrigo, Ernesto se afastou da direção, mas continuou atuando em projetos da comunidade de Cocalzinho. "Ele sempre amou muito aquele povo, tinha um apego grande", ressalta.

Para o corretor, o legado do pastor é uma vida de dedicação ao próximo. "Tudo o que ele fez foi um gesto de fé, coragem. Ele nunca se abalou perante as dificuldades. Essa foi a maior marca dele. Era um homem manso, humilde, que dedicou a vida para servir", ressalta. Dentre os milhares de "filhos" que foram acolhidos durante a vida do pastor, está o marceneiro Miguel Morais, 25. Ele conta que o "pai do coração" vai fazer falta.

Ronaldo de Oliveira/CB/D.A Press - 21/9/06

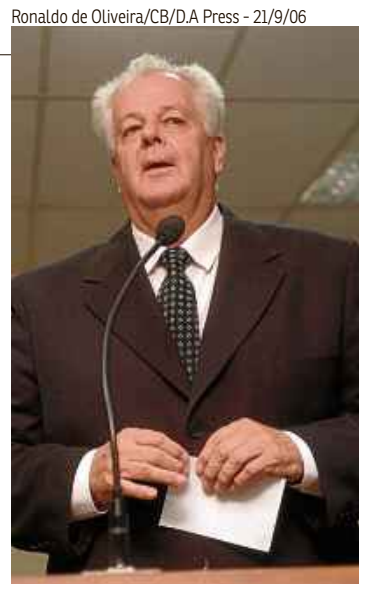

O DIA COMEÇA NO PARQUE

Maior parque da América Latina é o ponto de encontro para brasilienses que aproveitam as manhãs ensolaradas

» JÚLIA ELEUTÉRIO

Começar o dia em contato com a natureza é um privilégio dos brasilienses e que habitantes de pouquíssimas capitais desfrutam. Planejada dentro do conceito de cidade parque, somente a região central conta com quatro parques, o principal deles, o Dona Sarah Kubitschek, ou simplesmente, Parque da Cidade. É este o reduto de lazer que centenas de pessoas buscam diariamente para enfrentar a rotina de trabalho e obrigações.

Nesta quarta-feira, a equipe de reportagem do **Correio** passou a manhã ouvindo histórias de quem usufrui desse bem público e estava disposto a dividir um pouco de suas vivências no espaço que é ícone da capital federal. A dona de casa Lorenna Lima, 42 anos, e a estudante Alira Nunes, 18 anos, são mãe e filha e praticam caminhadas pelo Parque da Cidade. Elas aproveitam diariamente o período da manhã para fazer exercício físico e passear com o cachorro da família, Bob. "A gente vem sempre pela manhã e é possível sentir outra energia para encarar o dia", conta Lorenna.

A filha Alira enumera os benefícios que sente ao frequentar o local cedo. "Dá uma vitalidade para fazer as coisas e a disposição é muito maior", relata. Ambas adotaram o costume dos passeios frequentes há dois meses, pouco tempo depois que o Bob entrou para a família. O novo hábito se tornou essencial para elas e garante mais qualidade de vida. "A gente vem até sábado e domingo. Estávamos muito sedentárias. É uma mudança, no começo é mais difícil e dá preguiça, mas depois que o corpo acostuma fica muito mais fácil", ressalta Lorenna.

Todos os públicos

Com uma área de 420 hectares, o Parque da Cidade foi fundado em 11 de outubro de 1978 e é considerado o maior parque urbano da América Latina. O local dispõe de lagos, seis parques infantis, 49 churrasqueiras, centro hípico, sanitários, parque temático e pista de kart, além de 46 quadras de esportes para diversas modalidades. Dentre elas, o vôlei de praia, também chamado de vôlei de areia, esporte que atrai muitos praticantes em Brasília.

Como é o caso da atleta brasiliense Ângela Lavalle, 40, que aproveita as manhãs no parque para treinar o vôlei de praia. Medalhista de bronze nos Jogos Pan-Americanos de 2019, a jogadora é frequentadora assídua há mais de 20 anos. "Esse lugar faz parte da minha história e é a minha segunda casa. Já competi muito aqui inclusive", destaca.

A esportista lembra que começou a frequentar o parque ainda na infância, pois ia para a piscina de ondas com a irmã, fazia caminhadas e programas em família, além de encontrar os amigos para bater papo. "Eu tenho boas recordações e ainda falo que tenho que aproveitar mais", anima-se. Ela acredita que a população deveria aproveitar mais os espaços ao ar livre e em contato com a natureza.

Com notoriedade nacional, e porque não dizer internacional, o Parque da Cidade também está eternizado na canção *Eduardo e Mônica*, da banda Legião Urbana. A história de amor do casal de mundos completamente diferentes caiu no gosto popular e virou até filme.

Na música, Eduardo vai ao encontro de "camelo", ou seja, de bicicleta. Na vida real, muitos brasilienses aproveitam as ciclovias do parque para praticar exercícios. O auditor público Iuri Santos, 48, não abre mão dos passeios com o seu "camelo". Ele conta que há cerca de um ano vai quatro vezes por semana pedalar antes de ir para o trabalho. "Fico muito melhor e consigo ser mais eficiente nas minhas atividades", constata. Sobre o horário que frequenta, Iuri destaca que as manhãs são "mais relaxantes" e o local costuma ficar "mais vazio".

Uma necessidade

Assim como ele, a funcionária pública Keli Cristina Ferreira, 49, também pedala durante as manhãs. Ela afirma que antes da pandemia, os passeios de bike eram regulares, mas optou por parar quando os números de infecções por covid-19 estavam muito altos. Entretanto, recentemente, ela está retomando o hábito. "Eu venho pelo menos três vezes na semana e estou mantendo essa rotina", orgulha-se.

Keli ressalta que voltar a pedalar no parque trouxe várias melhorias para a saúde, para a qualidade de vida e até para o emocional. "Quanto mais você está fazendo uma atividade ao ar livre e oxigenando o cérebro é melhor", declara.

Pertinho dali, é possível ver algumas crianças no Parquinho Ana Lídia. Junto com suas famílias, os pequenos aproveitam a manhã para brincar nos brinquedos e colocar o pé na areia. A pequena Isabella Melo, 5, brinca em companhia dos pais Paulo, 45, e Daniella, 41, e se diverte entre subidas e descidas no famoso foguete do parque.

Os pais da menina contam que o passeio é um hábito e frequentam, pelo menos, três vezes na semana. "A gente vem sempre. Enquanto eu caminho, ele fica com a Isabella e a gente alterna. É bom, principalmente, para ela ter um tempo ao ar livre e extravasar as energias", relata a mãe da menina. Por morarem em um apartamento, o casal explica que é importante a filha ter um local aberto para brincar e garantir o contato com a natureza.

Em outro canto do parque, a psicóloga Karine Barros, 51, se alonga após uma longa caminhada. Ela explica que é uma necessidade para melhorar o dia. "Acredito muito nessa coisa de começar com positividade e em contato com a natureza e com o silêncio. Assim eu reponho a energia", relata. Karine frequenta o parque há 12 anos e vai mesmo quando está com pouco tempo. Ela garante que, ao menos 30 minutos, são inegociáveis na vida corrida.

Fotos: Ed Alves/CB/D.A Press

Antes de ir para o trabalho, o auditor Iuri Santos pedala com o seu "camelo" para começar bem o dia

Ed Alves/CB/D.A Press

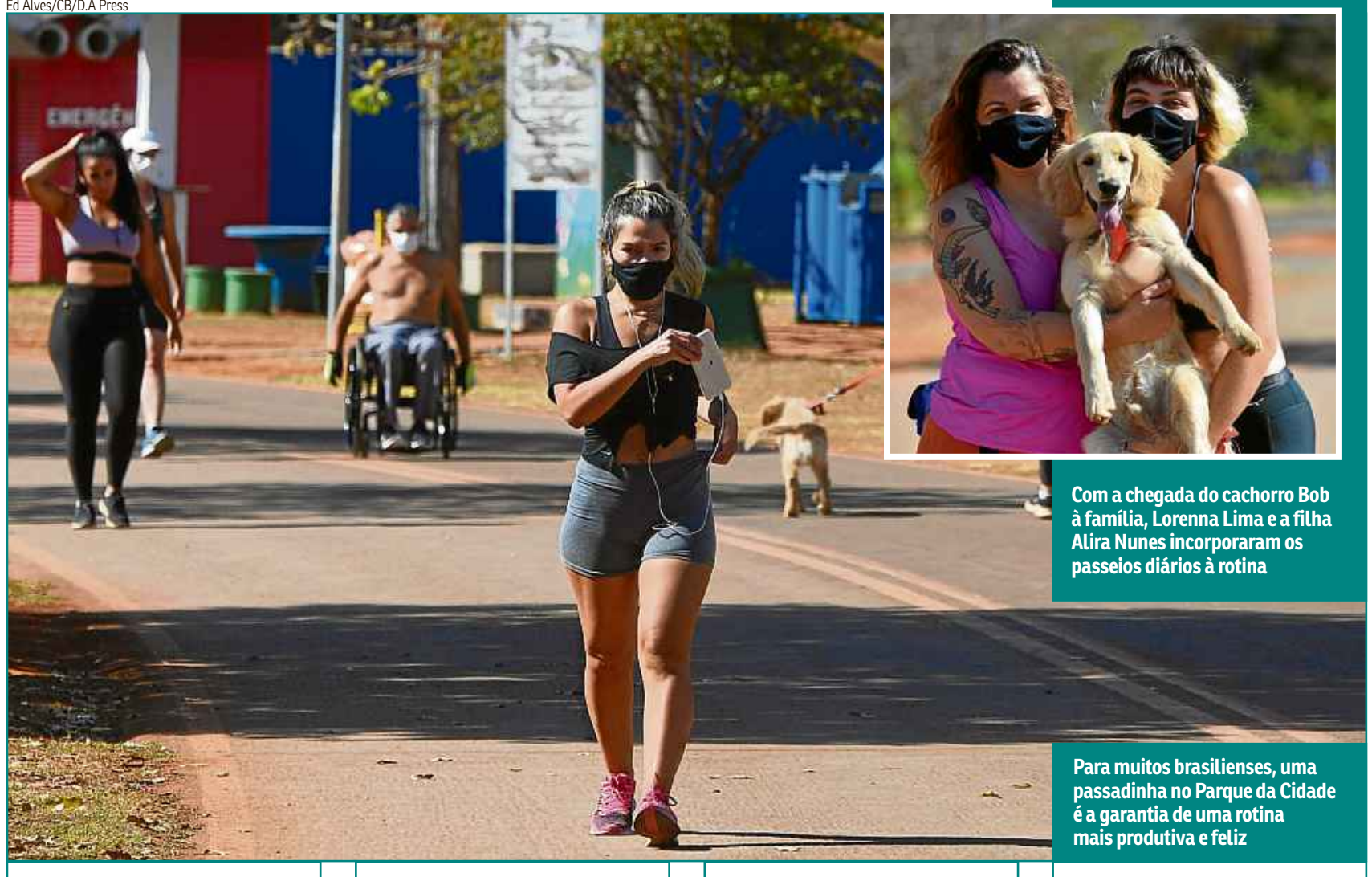

Com a chegada do cachorro Bob à família, Lorenna Lima e a filha Alira Nunes incorporaram os passeios diários à rotina

Para muitos brasilienses, uma passadinha no Parque da Cidade é a garantia de uma rotina mais produtiva e feliz

DF fica em estado de alerta até sábado

Os brasilienses podem preparar as garrafinhas de água, pois não há sinal de trégua do clima seco na capital federal. De acordo com Francisco de Assis, meteorologista do Instituto Nacional de Meteorologia (Inmet), a umidade relativa do ar deve variar entre 20% e 12% nos próximos dias. Com a baixa umidade, Brasília entrou em alerta laranja pelo alto risco à saúde e de incêndios florestais. Entre os desconfortos que podem surgir estão ressecamento da pele, incômodo nos olhos, boca e nariz.

A orientação da Defesa Civil e de profissionais da área da saúde, neste período, é para que a população beba mais água. A recomendação é de pelo menos, seis copos de água por dia. Pingar duas gotas de soro fisiológico em cada narina, ter toalhas molhadas e bacias de água nos quartos, também são algumas das dicas dos especialistas para aliviar os desconfortos do período. Além desses cuidados, a Defesa Civil também ressalta sobre os riscos de fazer exercícios físicos e atividades ao ar livre entre 10h e 17h. É importante evitar colocar fogo em lixo e entulhos, e não jogar bituca de cigarro na grama.

Segundo Francisco de Assis, no próximo sábado, a umidade deve cair e ficar abaixo dos 15%. "Um prenúncio para a chuva que pode ocorrer na noite de domingo para segunda", ressalta Assis. A medição mais baixa registrada neste ano de 2021 foi em 15 de julho, nas regiões do Gama e na estação de Águas Emendadas, em Planaltina. Nas duas localidades, o Inmet registrou 15% de umidade relativa do ar no período mais quente do dia.

Minervino Júnior/CB/D.A Press

Programações ao ar livre são um alívio para os dias de calor e pandemia. Entretanto, especialistas alertam para os cuidados redobrados necessários com a hidratação e a pele

Tel: 3214-1166 • e-mail: grita.df@dabr.com.br

Tome Nota

As informações para esta seção são publicadas gratuitamente. O material de divulgação deve ser enviado com informações completas do evento (inclusive data e preço), no mínimo cinco dias úteis antes de sua realização.

CURSOS

Futuro do dinheiro
O Instituto de Estudos Estratégicos de Tecnologia e Ciclo do Numerário (ITCN) promove, nos dias 2 e 3 de setembro, o I Congresso ITCN de meios de pagamento e o futuro do dinheiro. Os espectadores poderão enviar perguntas e interagir ao vivo com os participantes. A programação completa do evento está disponível no site *itcn.org.br*. Para assistir, basta acessar o canal do YouTube do instituto.

Pós-graduação
Para profissionais cirurgiões-dentistas e médicos que buscam especialização na área, o Centro Universitário Iesb acaba de lançar uma pós-graduação específica em Harmonização funcional e estética orofacial. O curso é oferecido na modalidade híbrida, com aulas em módulo presencial e a distância, com 510 horas-aulas e duração de 20 meses. Mais informações: *https://www.iesb.br/* ou pelo telefone 3340-3747.

Idiomas online
Aulas on-line de inglês, francês e espanhol ministradas por professor com experiência internacional nos três idiomas. Para adultos, adolescentes e terceira idade. Desconto para grupos, valor: R$70 hora/aula. Mais informações pelo WhatsApp: 9 9646-7234, falar com professor Otávio Vieira.

Saúde EaD
A União Nacional das Instituições de Autogestão em Saúde (Unidas) lançou uma plataforma de ensino a distância: o Campus Unidas. Até dezembro de 2021, devem ser disponibilizados, pelo menos, 20 cursos diferentes, todos on-line e com certificado digital, além de capacitações gratuitas. Confira a lista completa de cursos com inscrições abertas e outras informações no site *https://campus.unidas.org.br/* Contatos pelo telefone (11) 9 7419-5753 e e-mail: *campus@unidas.org.br*.

Técnicos
O Instituto Madre Teresa capacita jovens e adultos que desejam construir uma carreira por meio de cursos técnicos. As opções são nas áreas de enfermagem, radiologia, segurança do trabalho, informática e em serviços jurídicos. Inscrições pelo site *madreteresa.net.br* ou pelo WhatsApp 9 9993-8117.

Qualificação profissional
O Senac-DF abriu novas oportunidades em cursos gratuitos para a população da capital federal. A instituição disponibiliza 4.905 vagas para o Programa Senac de Gratuidade (PSG), em 81 cursos de qualificação profissional. Serão 202 turmas, em diversas áreas, como: gastronomia; beleza; administração; logística; saúde; tecnologia da informação e muito mais. O prazo para inscrição vai até 30 de agosto, ou até todas as vagas ofertadas serem preenchidas. Para participar, é necessário acessar o link: *https://www.df.senac.br/inscricao-psg/*.

Desligamentos programados de energia

» VICENTE PIRES
Colônia Agrícola Vicente Pires: Chácara 42, das 08h às 13h30.

» VICENTE PIRES
Colônia Agrícola Samambaia: Chácaras 32, de 97 a 109, das 09h às 16h30.

» LAGO SUL
SHIS QI 23: Conjuntos 11, 12 e 13, das 09h às 13h.

» LAGO SUL
SHIS QL 24: Conjunto 06, das 09h às 13h.

» LAGO SUL
SHIS QL 22: Conjunto 08, das 13h às 17h30.

» LAGO SUL
SHIS QI 26: Conjunto 01 (CAESB), das 14h às 18h.

» BRAZLÂNDIA
QN 02: Lotes ímpares de 115 a 227, Lotes pares de 116 a 190, das 09h40 às 16h30.

OUTROS

Workshop gratuito
A Cultura Inglesa promoverá para os espectadores da Game XP, que acontece nos dias 28 e 29 de agosto, um workshop gravado e exclusivo de inglês sobre a profissão gamer, através da landing page: *https://lp.culturainglesa.net/game*. Os interessados precisam se cadastrar para receber acesso exclusivo ao conteúdo criado especialmente para este público.

Saúde para comunidade
O Centro Universitário do Planalto Central Apparecido dos Santos (Uniceplac) está promovendo o projeto Campus saudável - clube escola para levar exercícios funcionais e práticas esportivas à comunidade. A iniciativa oferece aulas de diversas modalidades físicas para todas as idades, incluindo alongamentos, avaliação física, futsal, clube de corrida, jump, ginástica e dança. Para as crianças, são ofertados jogos e brincadeiras, além de futebol, handebol, voleibol e iniciação esportiva. As inscrições estão sendo realizadas pessoalmente, no Uniceplac com o próprio professor da modalidade, se houver disponibilidade de vagas. Para mais informações: 3035-3940.

Mostra itinerante
De sexta a domingo, a Praça Central do Casapark recebe a primeira edição de 2021 da mostra Itinerante em casa e do mercado *TRANS.PA.REN. TE*. Com o objetivo de trazer ao público a mais recente produção em design brasileiro, artesanato contemporâneo, moda, arte, joalheria autoral e inovação, o evento recebe também as intervenções artísticas de Rafaella Rezende e Helton Azevedo. As obras expostas estarão todas à venda. Com entrada gratuita e livre para todos os públicos, o evento funcionará das 12h às 21, de sexta a domingo. O casapark fica no SGCV Sul Lt. 22, Park Sul. Telefone: 3403-5300.

Espaço kids
O restaurante open air VIBRAR – Viver Brasília ao Ar Livre – localizado no estacionamento do Ginásio Nilson Nelson, agora conta com o complexo 100% ao ar livre para as crianças, o Clube Brinque Mais (@clubebrinquemais). Uma brinquedoteca com brinquedos infláveis, oficinas, monitores e animação. Tudo de forma segura e lúdica para os pequenos. O espaço funciona de sexta-feira a domingo, com valores a partir de R$ 30,00. A compra do serviço é feita de forma digital, através de QR Code pelo celular. As reservas de mesas (quadradinhos) podem ser garantidas através do aplicativo ou site Sympla *https://site.bileto.sympla.com.br/vibrarbsb/*.

Primeira Infância
De hoje até terça-feira, 31, acontecem apresentações teatrais para grupos atendidos pelo programa Criança feliz brasiliense. Os espetáculos destinados à primeira infância *Geometria dos Sonhos e Pupila d'Água* serão exibidos em diferentes sessões no Centro de Ensino Médio 1 de Brazlândia, no Teatro do Complexo Cultural de Planaltina e no APAED (Ceilândia). Classificação indicativa livre e são indicados para crianças de zero a seis anos de idade.

Casa Cultura
A Casa de Cultura Telar e os Angoleiros do Sertão realizam aulas de capoeira de Angola com samba de roda, para todas as idades, gratuitamente. As aulas acontecem segunda, quarta e sexta-feira no Grande Colorado, das 8h30 às 10h, no Condomínio Serra Azul, das 19h30 às 21h, e no Assentamento Irmã Dulce, aos sábados, das 17h30 às 18h30. Interessados podem se inscrever pelo número: 9 8173-5553.

Saúde para bebês
O Centro de Referência Interdisciplinar em Síndrome de Down (CrisDown) do Hospital Regional da Asa Norte (Hran) passou a oferecer a Shantala em casa, por meio de chamada de vídeo. A técnica combina o toque, a aplicação de óleo, a massagem e o alongamento suave do corpo do bebê, e é uma das Práticas Integrativas em Saúde (PIS) ofertadas na rede pública. Quem tiver interesse em participar, pode enviar uma mensagem para o telefone temporário do CrisDown 9 9448-0691 e aguardar o contato da equipe. O telefone não recebe chamadas, apenas mensagens.

Telefones úteis

Polícia Militar	190
Polícia Civil	197
Aeroporto Internacional	3364-9000
SLU - Limpeza	3213-0153
Caesb	115
CEB - Plantão	116
Corpo de Bombeiros	193
Correios	3003-0100
Defesa Civil	3355-8199
Delegacia da Mulher	3442-4301
Detran	154
DF Trans	156, opção 6
Doação de Órgãos	3325-5055
Farmácias de Plantão	132
GDF - Atendimento ao Cidadão	156
Metrô - Atendimento ao Usuário	3353-7373
Passaporte (DPF)	3245-1288
Previsão do Tempo	3344-0500
Procon - Defesa do Consumidor	151
Programação de Filmes	3481-0139
Pronto-Socorro (Ambulância)	192
Receita Federal	3412-4000
Rodoferroviária	3363-2281

Autorização para vaga especial

Divtran I - Plano Piloto
SAIN, Lote A, Bloco B, Ed. Sede - Detran/DF 12h e 14h às 18h
Divpol - Plano Piloto SAM, Bloco T, Depósito do Detran
Divtran II - Taguatinga QNL 30, Conjunto A, Lotes 2 a 6, Taguatinga Norte
Sertran I - Sobradinho Quadra 14 - ao lado do Colégio La Salle
Sertran II - Gama SAIN, Lote 3, Av. Contorno - Gama-DF

Isto é Brasília

Zuleika de Souza/CB/D.A Press

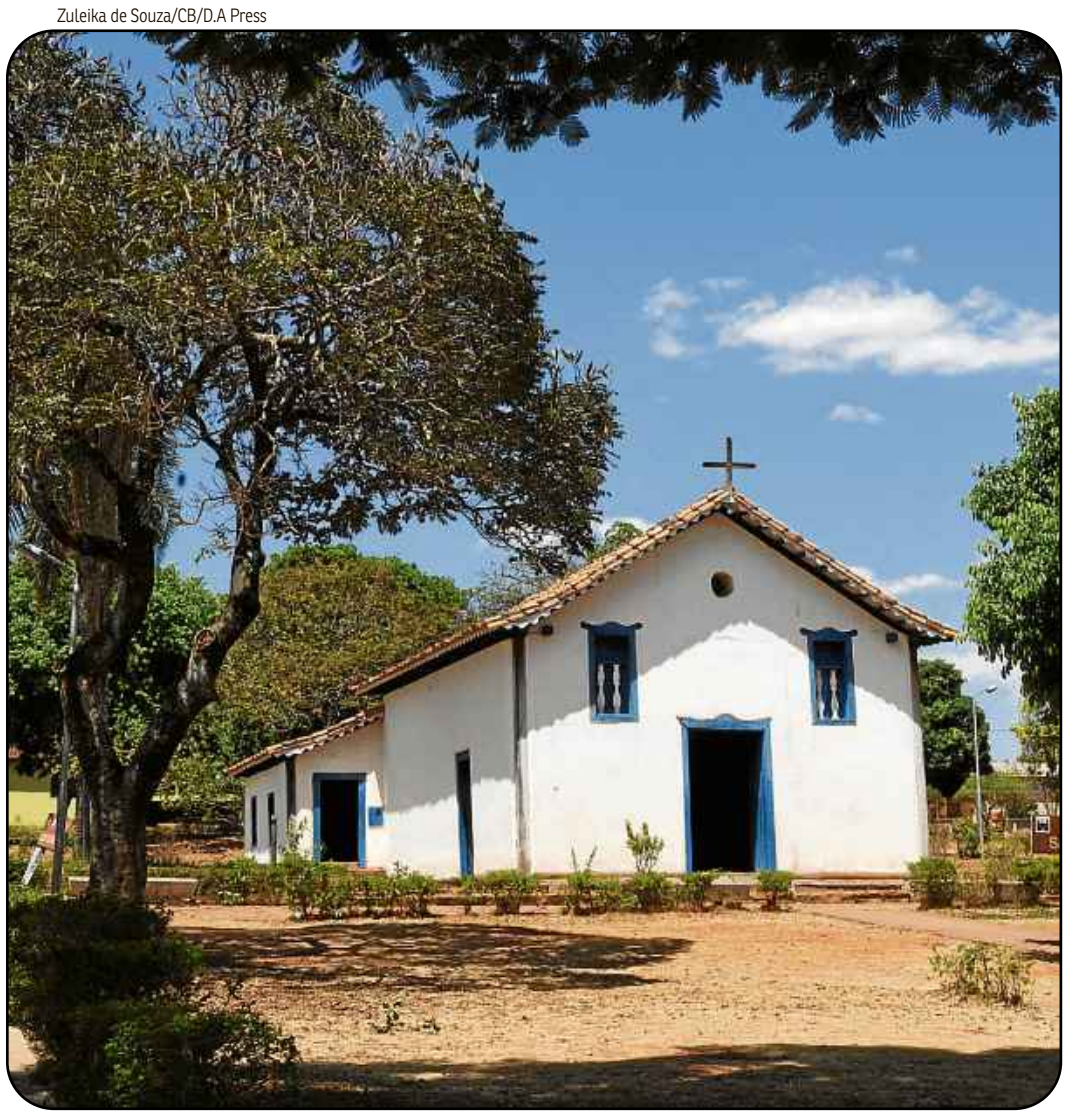

Olhares sob a capital federal

Aniversariante do mês de agosto, aos 162 anos, Planaltina é a mais antiga das regiões administrativas do DF. Uma cidade que guarda muita história e misticismo. Aos turistas, ela brinda com cachoeiras, arquitetura antiga, festas tradicionais, parques ecológicos, além da comunidade esotérica Vale do Amanhecer.

Poste sua foto com a hashtag *#istoebrasiliacb* e ela pode ser publicada nesta coluna aos domingos *#istoebrasiliacb*

» DESTAQUES

Aleitamento materno

Em comemoração à Semana Mundial do Aleitamento Materno 2021 e à campanha Agosto Dourado, que também incentiva a nutrição dos bebês pelas mães, a Maternidade Brasília, em parceria com o BB Seguros, realizará um bate papo on-line sobre o tema. O evento acontece na próxima segunda-feira, 30, às 17h, pelas redes sociais da maternidade com as participações da pediatra Sandi Sato, da Maternidade Brasília; Kyra Gracie, empresária, esportista e mãe; Gisele Pandovan, comunicóloga, fundadora do Espichei (rede de apoio às mães) e moderadora oficial do BB Seguros Primeiros Passos. Para mais informações acesse o Instagram *@maternidadebrasilia*.

EJA profissionalizante

O Serviço Social da Indústria do Distrito Federal (Sesi-DF) está com inscrições gratuitas abertas para Educação de Jovens e Adultos (EJA) profissionalizante. Serão 1.200 horas de estudo, sendo 200 horas destinadas à qualificação do aluno no curso assistente administrativo, ofertado pelo Serviço Nacional de Aprendizagem Industrial do DF (Senai-DF). As inscrições devem ser feitas pelo site do Sesi-DF *www.sistemafibra.org.br/sesi/* até domingo.

Acompanhe o Correio nas redes sociais

(61) 99256.3846

Quem quiser fazer sugestões ao **Correio** pode usar o canal de interação com a redação do jornal por meio do WhatsApp. Com o programa instalado em um smartphone, adicione o telefone à sua lista de contatos.

/correiobraziliense
@cbfotografia
@correio

O tempo em Brasília

Poucas nuvens

» Umidade relativa

MÁXIMA **60%** MÍNIMA **20%**

» A temperatura

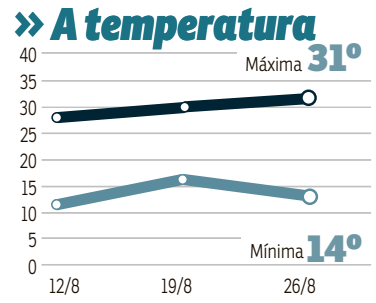

» O Sol

Nascente **6h27** Poente **18h05**

» A Lua

Cheia **20/9** Minguante **30/8** Nova **6/9** Crescente **13/9**

grita geral

grita.df@dabr.com.br (cartas: SIG, Quadra 2, Lote 340 / CEP 70.610-901)

CEILÂNDIA

CADÊ AS LÂMPADAS?

A técnica de enfermagem Iara Nasario, 42 anos, entrou em contato com a coluna *Grita Geral* para reclamar de lâmpadas queimadas próximo à residência onde mora, em Ceilândia. Segundo ela, nas Quadras 2 e 4, do Conjunto C, no P Sul, há cerca de quatro postes com as luzes estragadas. "Já abri diversos chamados na CEB, mas nenhum deles foi atendido. Estou muito triste com esse descaso com os moradores de Ceilândia", lamentou Iara.

» A CEB informou que encaminhou uma equipe de manutenção para atuar no defeito mencionado. E lembrou à população de que problemas na iluminação pública devem ser relatados através de um dos canais de atendimento da Companhia: Call Center 155 ou aplicativo Ilumina DF, que utiliza a tecnologia de georreferenciamento.

GAMA DF

CAMINHO ESCURO

O empresário Onesio Vieira, 61 anos, morador do Gama (DF), entrou em contato com a coluna *Grita Geral* para reclamar da qualidade da iluminação da cidade. De acordo com ele, as lâmpadas dos postes à noite não estão sendo suficientes para iluminar a Quadra 1, no Setor Oeste. "Os comerciantes estão tendo de usar lâmpadas extras por conta própria, se não as ruas ficam escuras. Seria melhor se elas fossem trocadas pela de led", relatou ele.

» A CEB informa que a demanda não se trata de manutenção de ponto de iluminação pública existente e, sim, de eficientização de iluminação pública. Para isso é importante que a população entre em contato com a Administração Regional, para que esta solicite o orçamento para o projeto. Em razão da indisponibilidade de recursos, uma vez que a verba da Contribuição de Iluminação Pública é destinada praticamente na sua totalidade para o pagamento de energia e manutenção do Parque de Iluminação Pública existente. Caso a Administração Regional tenha o interesse de realizar projetos com recursos próprios ou de emendas parlamentares, a CEB elaborará o orçamento/projeto e celebrará contrato específico com a respectiva Administração.

CORREIO BRAZILIENSE

SUPER ESPORTES

www.df.superesportes.com.br - Subeditor: Marcos Paulo Lima E-mail: esportes.df@dabr.com.br Telefone: (61) 3214-1176

Ednaldo assume a CBF

Enquanto aguarda pela definição sobre a suspensão, ou não, por mais um ano de Rogério Caboclo - afastado do comando da entidade desde o início de junho por decisão da Comissão de Ética -, a CBF escolheu, ontem, um novo presidente interino. Trata-se de Ednaldo Rodrigues, que substitui o coronel Antônio Carlos Nunes. A ascensão de Rodrigues à presidência amplia uma contagem pouco positiva no comando do futebol nacional. Ele é o sétimo a assumir o cargo de presidente da CBF em dez anos. Oficialmente, cada mandato é de quatro anos.

COPA DO BRASIL No duelo de ida das quartas, Flamengo joga com um a menos durante todo o segundo tempo, mas, em 45 minutos perfeitos, cresce na adversidade, marca quatro no Grêmio e encaminha vaga para as semifinais

Baile tático

DANILO QUEIROZ

O Flamengo encontrou forças na adversidade para abrir uma vantagem enorme sobre o Grêmio nas quartas de final da Copa do Brasil. A caminhada da goleada carioca sobre os gaúchos, ontem, por 4 x 0, na Arena, é explicada por um rubro-negro de duas posturas. Quando tinha 11 em campo, o time de Renato Gaúcho não fez muito diante de um tricolor insistente, mas sem mira. Com um a menos por 45 minutos, o Fla se multiplicou em campo, desandou a marcar e, reorganizado, fechou o cerco para a equipe de Luis Felipe Scolari. O suficiente para voltar ao Rio de Janeiro com um pé e meio nas semifinais.

A vitória de almanaque no Rio Grande do Sul dá ao Flamengo o direito de perder por até três gols de diferença para estar em sua sétima semifinal em busca da quarta taça. Algo pouco provável diante do retrospecto recente do rubro-negro. Para o Grêmio, só resta sonhar com uma remontada histórica. A vaga no tempo normal vem apenas com uma vitória por cinco de diferença. Se o tricolor devolver o placar, a definição será nos pênaltis. A partida de volta está marcada para 15 de setembro, às 21h30, no Maracanã.

A chuva em Porto Alegre, aliada à falta de pontaria dos dois times, deu um ritmo sem emoção ao jogo. Levemente melhor, o Grêmio finalizou o dobro de vezes em relação ao Flamengo, mas não provocou nenhuma defesa de Diego Alves. Os lances capitais do primeiro tempo surgiram em outros vieses. Cada um time foi obrigado a fazer uma substituição por lesão: Douglas Costa desfalcou os gaúchos e Bruno Henrique os cariocas. Na reta final, o rubro-negro ficou com um a menos após Isla receber o segundo amarelo e, consequentemente, ser expulso.

Com a desvantagem em campo, Renato voltou com mudanças. O reposicionamento surtiu efeito e o Fla se transformou. Aos três, Michael exigiu boa defesa de Chapecó. Com sete, Bruno Viana aproveitou falha do Grêmio em escanteio para marcar. No minuto seguinte, Alisson respondeu com chute no travessão. O tricolor tentou uma blitz, aos 20, mas Borja parou em Diego Alves. Em contra-ataque com Everton Ribeiro não mataram. Mas, a partir dos 40 minutos, o rubro-negro desandou a fazer gols.

Primeiro, Michael recebeu na área e bateu com força para ampliar a vantagem. Com os gaúchos batidos, o Fla agrediu mais. Vitinho fez cruzamento perfeito e Rodinei ampliou de peixinho. No fim, o Grêmio se perdeu ainda mais ao ver Vanderson ser expulso. Ainda teve tempo para Vitinho, em pênalti marcado pelo árbitro de vídeo, fazer o quarto e garantir o dilatado placar.

Alexandre Vidal/Flamengo

Rubro-negro carioca fez segundo tempo próximo da perfeição e deu grande passo rumo à classificação às semis

> *"No primeiro tempo eles tiveram muitas grandes chances, tivemos a infelicidade do nosso jogador ser expulso, mas voltamos com calma, paciência, fomos felizes, tivemos mais chances"*
>
> **Michael,** atacante do Flamengo

Furacão sai na frente

O Athletico-PR venceu o Santos, por 1 x 0, ontem, na Arena da Baixada, no jogo de ida das quartas de final da Copa do Brasil. Com amplo domínio, especialmente no primeiro tempo, o time da casa marcou com Renato Kayser e poderia ter feito mais. Na etapa final, os visitantes melhoraram um pouco, mas não foi o suficiente para empatar. A partida de volta acontece em 14 de setembro, na Vila Belmiro, e a equipe paranaense tem a vantagem do empate. Qualquer vitória por um gol de diferença do Peixe leva aos pênaltis.

O Athletico começou marcando a saída de bola. Nos primeiros minutos, Jader já acertou a trave. Por outro lado, o Peixe não conseguia sair do campo de defesa. O gol saiu aos 16 minutos. Kayzer apareceu livre e cabeceou para as redes. O Santos esboçou uma reação com chute de Jean Mota para defesa do goleiro Santos e em cobrança de falta de Carlos Sánchez, que saiu por cima. Mas o Athletico retomou o controle e Nikão, em dois chutes com perigo, voltou a assustar o gol adversário.

No segundo tempo, o Athletico, que também disputa o Brasileirão e a Sul-Americana, sentiu o cansaço e diminuiu o ritmo. A melhor chance do Santos poderia ter vindo de um pênalti. Após cruzamento, Kayzer abriu o braço e a bola bateu em sua mão. Os santistas reclamaram, mas o VAR mandou seguir o jogo. Nos minutos finais, o estreante Pedro Rocha serviu Mingotti, que chegou a ampliar para o Athletico. Mas ele recebeu em impedimento e o gol foi anulado.

Fortaleza arranca igualdade

MARCOS PAULO LIMA

Em um jogo elétrico no segundo tempo, o Fortaleza arrancou empate heroico no Morumbi. Com dois gols de Rigoni, o São Paulo abriu 2 x 0 e teve até chance de fazer três antes de ver o goleiro Tiago Volpi colocar tudo a perder. Saiu mal do gol e viu Yago Pikachu empatar. Valente, o time visitante aproveitou erro na saída de bola para cruzar a bola na medida para Romarinho decretar o empate. O resultado deixa a série aberta. Quem vencer, leva no duelo de 15 de setembro, no Castelão. Nova igualdade faz a decisão da vaga nas semifinais ir para os pênaltis.

"Acabei errando o passe no meio que resultou no (primeiro) gol do São Paulo. Procurei ficar concentrado, qualquer momento tem oportunidade de fazer o gol. Consegui. Estamos vivos em busca da classificação. A gente não pode dar certeza, mas vamos trabalhar para isso acontecer", festejou Romarinho, em entrevista ao SporTV.

O Fortaleza explorou velhas fragilidades do São Paulo. Investiu nos erros na saída de bola e quase chegou rapidamente ao gol nas roubadas próximas da área. Em uma delas, Wellington Paulista acertou a trave. Felipe também desperdiçou boa oportunidade.

O São Paulo demorou, mas incomodou em dois lances. Rigoni desperdiçou gol feito na primeira tentativa. Em outra trama, iniciada por Benítez, o argentino acionou Daniel Alves e o ala-direito perdeu.

A expectativa era por um um São Paulo mais pilhado no segundo tempo, mas o time repetiu os mesmos dramas da etapa inicial e mostrava carência de criatividade.

O duelo ficou morno até Reinaldo arrancar pela esquerda e acionar Rigoni. O argentino dominou a bola no peito, livrou-se da marcação e finalizou de canhota para estufar a rede. Rigoni ampliou depois da roubada de Liziero.

Quando o São Paulo ensaiava matar a série, uma boa trama do Fortaleza deixou Yago Pikachu na cara do gol e ele contou com a ajuda do indeciso Tiago Volpi para diminuir o placar. Persistente e muito bem configurado, o Fortaleza seguiu à caça dos erros do São Paulo e aproveitou para empatar. Henriquez cruzou da direita e ele fuzilou Tiago Volpi: 2 x 2.

Rubens Chiri/São Paulo FC

Valente, time cearense não se abateu, tirou a vantagem paulista e deixou tudo em aberto para o Castelão

Pedro Souza/Atlético MG

Equipes empataram no Brasileirão e mudam a chave em novo confronto

Fluminense e Atlético-MG se reencontram no Rio de Janeiro

Três dias depois, Fluminense e Atlético-MG voltam a se enfrentar, às 21h30 de hoje, desta vez pela ida das quartas de final da Copa do Brasil. O novo confronto será disputado no Nilton Santos, no Rio de Janeiro, e encontra as duas equipes com ânimos e contextos bem distintos.

Isso porque o Flu divide sua atenção somente com o Brasileirão, onde está mais preocupado em escapar do rebaixamento do que em buscar conquistas. É apenas o 16º colocado, uma posição acima da zona da degola. A Copa do Brasil, portanto, é a única chance de título para a equipe carioca nesta temporada. Mas o esforço terá que ser grande. O tricolor vem de cinco jogos sem vitória, incluindo uma dolorosa eliminação nas quartas de final da Libertadores. A sequência causou a demissão de Roger Machado.

Para hoje, o mandante terá o reforço do meia colombiano Jhon Arias, contratado recentemente, e do atacante Caio Paulista, recuperado de lesão. Ambos devem começar no banco de reservas. O único desfalque de peso é Paulo Henrique Ganso, que se reabilita de cirurgia por fratura no braço direito.

Do outro lado, o Atlético-MG deve entrar em campo sem a mesma disposição do rival carioca. O time mineiro vive boa situação nas três competições que disputa. Apesar disso, Cuca garante que não trata a Copa do Brasil como coadjuvante em sua temporada. "Não fica em segundo plano. Eu, particularmente, não penso em prioridade nenhuma, ainda que a Libertadores esteja bem mais afunilada", afirmou o treinador.

O bom momento no ano será testado contra um rival geralmente indigesto para o Galo. O time mineiro não vence o Flu no Rio de Janeiro há seis jogos, em seis anos. Ao mesmo tempo, não perde do rival carioca há cinco jogos, disputados ao longo dos últimos três anos.

ELIMINATÓRIAS Com risco de convocados não serem liberados, entidade pode punir Premier League, LaLiga e Série A

Fifa atua para impedir veto

Com o calendário afetado pela covid-19, a Conmebol optou por agendar para setembro uma rodada tripla das Eliminatórias da Copa do Mundo de 2022, que será no Catar. E a terça-feira foi marcada por duas notas oficiais das principais ligas europeias. Tanto a Premier League (Campeonato Inglês) como a LaLiga (Espanhol) se posicionaram de forma firme, afirmando que apoiam os respectivos clubes na decisão de não liberarem seus jogadores para atuar na América do Sul por seus países. A justificativa seria a questão da pandemia nos países sul-americanos. Ontem, a Itália apoiou a decisão.

O Brasil, por exemplo, corre o risco de não conseguir contar com 14 jogadores nos jogos de setembro das Eliminatórias contra Chile, Argentina e Peru. Nove que atuam na Inglaterra — Alisson, Fabinho e Roberto Firmino, do Liverpool; Ederson e Gabriel Jesus, do Manchester City; Thiago Silva, do Chelsea; Richarlison, do Everton; Fred, do Manchester United; e Raphinha, do Leeds United —, três na Espanha — Casemiro e Eder Militão, do Real Madrid, e Matheus Cunha, do Atlético de Madrid — e dois na Itália — Danilo e Alex Sandro, da Juventus.

Ao que parece, essa situação está longe de ser resolvida. Isso porque a Fifa, por meio do seu presidente Gianni Infantino, enviou uma carta à Alejandro Dominguez, mandatário da Conmebol. O documento reitera que os clubes devem liberar seus jogadores para a rodada tripla das Eliminatórias. E deixa a advertência de que "procederá a reiterar às respectivas associações filiadas e aos clubes afetados as bases regulatórias a que estão sujeitas, bem como a fazê-los participar nas consequências do seu eventual descumprimento".

Richard Juilliart/AFP - 20/4/21

Gianni Infantino deu respaldo à Conmebol para que clubes europeus liberem jogadores para a rodada tripla de partidas na América do Sul

O parecer da Fifa visa dar um respaldo para a Conmebol em relação à próxima Data Fifa. Isso porque a entidade que gere o futebol da América do Sul acredita que as seleções terão um amparo para contar com seus principais jogadores nas Eliminatórias da Copa do Mundo. Por outro lado, as três ligas seguem firmes em sua posição. Vale citar que a nota da Fifa foi emitida na última segunda-feira, enquanto os comunicados oficiais da Premier League e da LaLiga foram divulgadas na terça e o da Série A, ontem. Além disso, não está descartado que outras ligas europeias tomem o mesmo rumo.

Os clubes reclamam que a Fifa aumentou "unilateralmente" o tempo em que os jogadores precisam ser cedidos às seleções sul-americanas — dos usuais nove dias para 11 dias. A entidade que comanda o futebol no mundo argumenta que a decisão foi ratificada pelo Bureau do Conselho da Fifa, um órgão interno formado pelos presidentes das seis confederações continentais. Nesse órgão, a votação foi 5 a 1 — só a Uefa votou contra.

CBF pensa em alternativas

Observando atentamente os bastidores do imbróglio com as federações da Europa, a Confederação Brasileira de Futebol (CBF) acredita que o problema é cortornável. Segundo o portal GE, existe otimismo para contar com os jogadores da Espanha e da Itália. Na Inglaterra, país de nove convocados, é onde as conversas estão mais arrastadas e ainda sem previsão de desfecho. Porém, a entidade também prepara um plano B, caso não possa contar com os 14 atletas que atuam na Premier League, LaLiga e Série A. A intenção é anunciar possíveis novos convocados para os jogos das Eliminatórias Sul-Americanas contra Argentina, Peru e Chile até, no máximo, o final desta semana.

Infantino faz apelo

A Fifa se manifestou oficialmente, ontem, em relação à polêmica sobre a recusa de clubes europeus, por enquanto da Inglaterra, da Itália e da Espanha, na cessão de jogadores para a Data Fifa de setembro, que terá rodadas das Eliminatórias da Copa do Mundo de 2022, no Catar. Em declaração, o presidente Gianni Infantino afirmou que pediu a Boris Johnson, primeiro-ministro do Reino Unido, um regime especial de quarentena para os atletas convocados por suas seleções.

O protocolo de combate à covid-19 é o principal argumento dos clubes da Premier League, empresa que organiza o Campeonato Inglês, que divulgaram um comunicado informando que não liberarão atletas para atuarem em países que fazem parte da "lista vermelha" em relação à pandemia. O retorno desses jogadores exigiria uma quarentena obrigatória de pelo menos 10 dias, o que desfalcaria os times que os cederem. Os espanhóis da LaLiga e os italianos da Série A adotaram a mesma postura.

No comunicado oficial, o presidente da Fifa diz que o assunto é de "suma urgência e importância". Infantino ressalta que muitos dos melhores jogadores do mundo jogam na Espanha, na Itália e na Inglaterra e que esses países também "têm a responsabilidade de preservar e proteger a integridade esportiva das competições em todo o planeta". "Juntos, temos mostrado solidariedade e união na luta contra a covid-19. Portanto, peço que todo o mundo garanta a cessão de jogadores internacionais para a próxima rodada de eliminatórias", defendeu o mandatário da Fifa.

TOKYO 2020 PARALYMPIC GAMES

Conheça Gabrielzinho, o atleta mineiro protagonista da prata que abriu o caminho para um ouro e dois bronzes para o Brasil nas primeiras finais da natação em Tóquio

A primeira de muitas medalhas

MAÍRA NUNES

O responsável pela primeira medalha do Brasil nos Jogos Paralímpicos de Tóquio-2020 esbanja um sorriso largo e muito molejo. Gabriel Araújo mostrou isso ao ser o segundo nadador mais veloz dos 100m costas da classe S2 na madrugada de ontem no Brasil — tarde no Japão — com o tempo de 2min02s47. Ele comemorou o feito com dancinha no pódio.

Gabrielzinho, como é carinhosamente chamado, tem focomelia, uma doença congênita que impede a formação normal de braços e pernas. Mineiro de Santa Luzia, ele cresceu em Corinto e começou a praticar a natação por meio de um professor de educação física da escola onde estudava, se inserindo no meio competitivo pelos Jogos Escolares de Minas Gerais (JEMG).

Aos 17 anos, Gabriel disputou a primeira grande competição da carreira e conquistou quatro medalhas nos Jogos Parapan-Americanos de Lima 2019: ouro nos 50 e 100m livre e bronze nos 50m costas e nos 50m borboleta.

Atleta do clube Bom Pastor, em Juíz de Fora (MG), Gabriel não chega nos campeonatos para brincar. Se bem que a comemoração, depois de fazer o dever de casa, é liberada. "Eu saio da minha cidade para ganhar medalhas e para dançar", brinca o nadador. Presença marcante no TikTok, ele é acompanhado de uma alegria contagiante por onde passa.

Torcedor do Cruzeiro, o mineirinho foi homenageado pelo time do coração nas redes sociais após a conquista da medalha de prata no Japão. Além dos parabéns, o clube relembrou a ida de Gabrielzinho à Toca da Raposa 2, em 2017, quando o nadador conheceu os ídolos Fábio, Léo e Henrique.

"Estou feliz e muito emocionado. Só eu sei o que passei para estar aqui. Essa medalha não é só minha, mas da minha família, do povo de Juiz de Fora, de todo mundo que torceu por mim. Dedico essa prata ao meu avô, que faleceu na semana passada", disse Gabriel, em entrevista ao SporTV. Na prova, o ouro ficou com o chileno Alberto Abarzado (2min00s40), e o bronze com Vladimir Danilenko, do Comitê Paralímpico Russo (2min02s74).

E ainda pode vir mais dancinha em Tóquio. Gabriel compete nos 200m peito, no domingo, e encerra a participação em 2 de setembro, quando nada os 50m costas.

Yasuyoshi Chiba/AFP

Nas piscinas de Tóquio, Gabriel Araújo levou a prata nos 100m costas S2

Daniel Dias amplia coleção

Daniel Dias começou a sua última Paralimpíada com medalha. Na primeira final em Tóquio, o maior medalhista paralímpico brasileiro, conquistou um bronze nos 200m livres da classe S5 (para atletas amputados ou com má formação congênita nos braços) e chegou à 25ª conquista. O ouro foi do italiano Francesco Bocciardo e a prata para o espanhol Antoni Beltrán. Daniel tem mais quatro chances de buscar aumentar a coleção de medalhas: compete nos 50m borboleta, nos 50m costas e nos 50m livre. Por fim, ainda pode disputar o revezamento 4x50 metros livre.

Ale Cabral/CPB

O primeiro ouro do país veio com Gabriel Bandeira, nos 100m borboleta

Mais conquistas para o Brasil na natação

Pouco depois da prata de Gabriel Araújo, veio o primeiro ouro do Brasil nos Jogos Paralímpicos: o nadador Gabriel Bandeira venceu a prova dos 100 metros borboleta da classe S14, para atletas com deficiência intelectual, e ainda quebrou o recorde paralímpico, com o tempo de 54s76. Ele fez uma "prova de almanaque", liderando durante quase todo o percurso. No final, diminuiu o ritmo e viu o britânico Reece Dunn se aproximar, mas controlou para ganhar e ainda chegar ao recorde — detalhe que a marca havia sido batido três vezes nas semifinais.

Nas classificatórias, o recorde paralímpico anterior foi quebrado na primeira bateria pelo australiano Liam Schluter; na seguinte, por Bandeira e, por fim, por Dunn, que estabeleceu a marca de 55s99, quebrada novamente pelo brasileiro na decisão das medalhas. Dunn ficou com a prata e o pódio foi completado pelo australiano Benjamin Hance. Esta é a primeira Paralimpíada que Bandeira disputa — anteriormente, ele praticava a natação olímpica, até receber o diagnóstico de hiperatividade e déficit de atenção. Ele também é cotado em outras provas (100m costas, 100m peito, 200m livre e 200m medley).

As outras conquistas do dia vieram de atletas experientes e com grandes coleções: Phelipe Rodrigues conquistou o bronze (oitava medalha) nos 50m livres classe S10, enquanto que Daniel Dias chegou à 25ª medalha paralímpica com o bronze nos 100m livre classe S5. Douglas Matera, Mariana Gesteira e Carol Santiago também chegaram em finais, mas não conseguiram chegar ao pódio.

» VÔLEI DE PRAIA

Após conquistarem o quinto lugar nos Jogos de Tóquio-2020, as brasileiras Ana Patricia e Rebecca não formam mais uma dupla. As jogadoras seguirão as suas carreiras com novas parceiras, ainda a serem definidas e divulgadas.

» CORINTHIANS

O Corinthians anunciou que chegou a um acordo com o Panathinaikos, da Grécia, pelo empréstimo do meia-atacante Mateus Vital. O vínculo terá validade até junho de 2022 e o atleta foi liberado para realizar exames médicos na Europa.

» FORTALEZA

Após perder espaço no Palmeiras, o meia Lucas Lima vai tentar recuperar a carreira em um novo clube. Ontem, o Fortaleza anunciou a contratação do jogador de 31 anos. Ele fica até o fim da temporada 2021.

» FUTEBOL DE AREIA

A Seleção Brasileira busca, hoje, uma vaga nas semifinais da Copa do Mundo de Futebol de Areia. Às 9h, o time amarelo enfrenta Senegal, uma das surpresas da competição. O jogo terá transmissão da Globo e do SporTV.

» LIGA DOS CAMPEÕES

A Moldávia terá um time na fase de grupos da Liga dos Campeões pela primeira vez. Ontem, o Sheriff garantiu a vaga após empatar, por 0 x 0, com o Dínamo de Zagreb, na Croácia. Na ida, a equipe ganhou, por 3 x 0.

» SANTOS

O goleiro Jandrei é mais um reforço do Santos. Aos 28 anos, o atleta atuou pelo Athletico-PR na última temporada. Após rescindir com o Genoa, ele assinou até o final do Campeonato Paulista de 2022.

>> HORÓSCOPO

www.quiroga.net // astrologia@oscarquiroga.net

POR OSCAR QUIROGA

Data estelar: Mercúrio e Plutão em trígono; Lua míngua em Áries. A mera repetição de tarefas e comportamentos não serve, por si só, ao teu aprimoramento. Por exemplo, a esta altura, já se vão vários anos que usas teclados para digitar tuas comunicações e, muito provavelmente, ainda não aprimoraste a digitação, para que essa seja fluída e nem tenhas de olhar tela ou teclado para acertar nas letras. Te repito então, a mera repetição não garante teu aprimoramento, pois, esse só acontecerá quando decidas prestar atenção ao que fazes e, além disso, te treinar intencionalmente para que as tarefas que desempenhas sejam o suporte para desenvolver destreza. Só quando tua alma seja destra nas tarefas habituais passarás para estágios mais avançados e te livrarás do que, hoje em dia, te entedia e enfada. O desenvolvimento humano não se dá automaticamente, é preciso querer se desenvolver.

ÁRIES
21/03 a 20/04

Você, defenda seus interesses, mas não cante vitória antes do tempo certo, já que há outras pessoas que, simultaneamente, estão defendendo os interesses delas. Nesse clima de competição, tudo pode acontecer.

TOURO
21/04 a 20/05

Suas vontades precisam ser testadas, porque se você ficar ruminando fantasias dentro de sua própria alma, isso vai provocar congestão, além de frustração. Atreva-se a colocar em prática suas vontades.

GÊMEOS
21/05 a 20/06

As coisas só terminam quando terminam, e não quando as pessoas dizem que terminaram. Portanto, se você quiser colocar um ponto final em algumas questões que se arrastam ao longo do tempo, tome conta disso pessoalmente.

CÂNCER
21/06 a 21/07

As pessoas falam mais do que a boca, mas mesmo depois de reconhecer que exageraram no tom, muito dificilmente elas consertam o estrago. Vai depender de seu nível de tolerância e condescendência seguir em frente.

LEÃO
22/07 a 22/08

São mais complexas do que pareciam as manobras que você precisa fazer para estabilizar o fluxo de caixa que lhe garanta segurança e conforto, mas não são impossíveis. Por isso, se muna de boa vontade e em frente.

VIRGEM
23/08 a 22/09

Atitudes firmes são necessárias, mas o assunto é descobrir o alvo certo para as tomar, senão, você vai se desgastar e produzir discórdias onde seriam desnecessárias, e sua alma ser condescendente onde não deve.

LIBRA
23/09 a 22/10

Você já passou por vários momentos em que tudo pareceu ir ao inferno, mas você já passou também pelaexperiência de verificar que o inferno não aconteceu. Tenha isso em mente agora, nesta hora densa e obscura.

ESCORPIÃO
23/10 a 21/11

As pessoas complicam muito, porém, têm boa vontade e isso muda todo o panorama, porque, pelo menos, haverá disposição para consertar as trapalhadas que forem acontecendo. Se muna de boa vontade, isso sim.

SAGITÁRIO
22/11 a 21/12

Há muito para fazer por um lado, mas pelo outro, também não se pode fazer nada. Assim de complexo e intrincado é o cenário pelo qual sua alma precisa transitar nesta parte do destino. Cada caso há de ser um caso.

CAPRICÓRNIO
22/12 a 20/01

Agora é quando a porta da experiência está aberta para sua alma, de modo a ampliar o entendimento a respeito da vida. Questione todas as teorias e comprove se essas valem,através do efeito na própria experiência.

AQUÁRIO
21/01 a 19/02

Temor e esperança andam de mãos dadas nesta parte do caminho, e você vai precisar dar ouvidos às razões de ambos, e tirar suas próprias conclusões. Nada se pode saber antecipadamente, é tudo especulação. Em frente.

PEIXES
20/02 a 20/03

O ser humano só conhece o que experimenta e percebe com seus próprios métodos. Por isso, é importante que você se atreva a colocar em prática suas visões, porque só assim você saberá se são úteis ou inúteis.

>> CRUZADAS

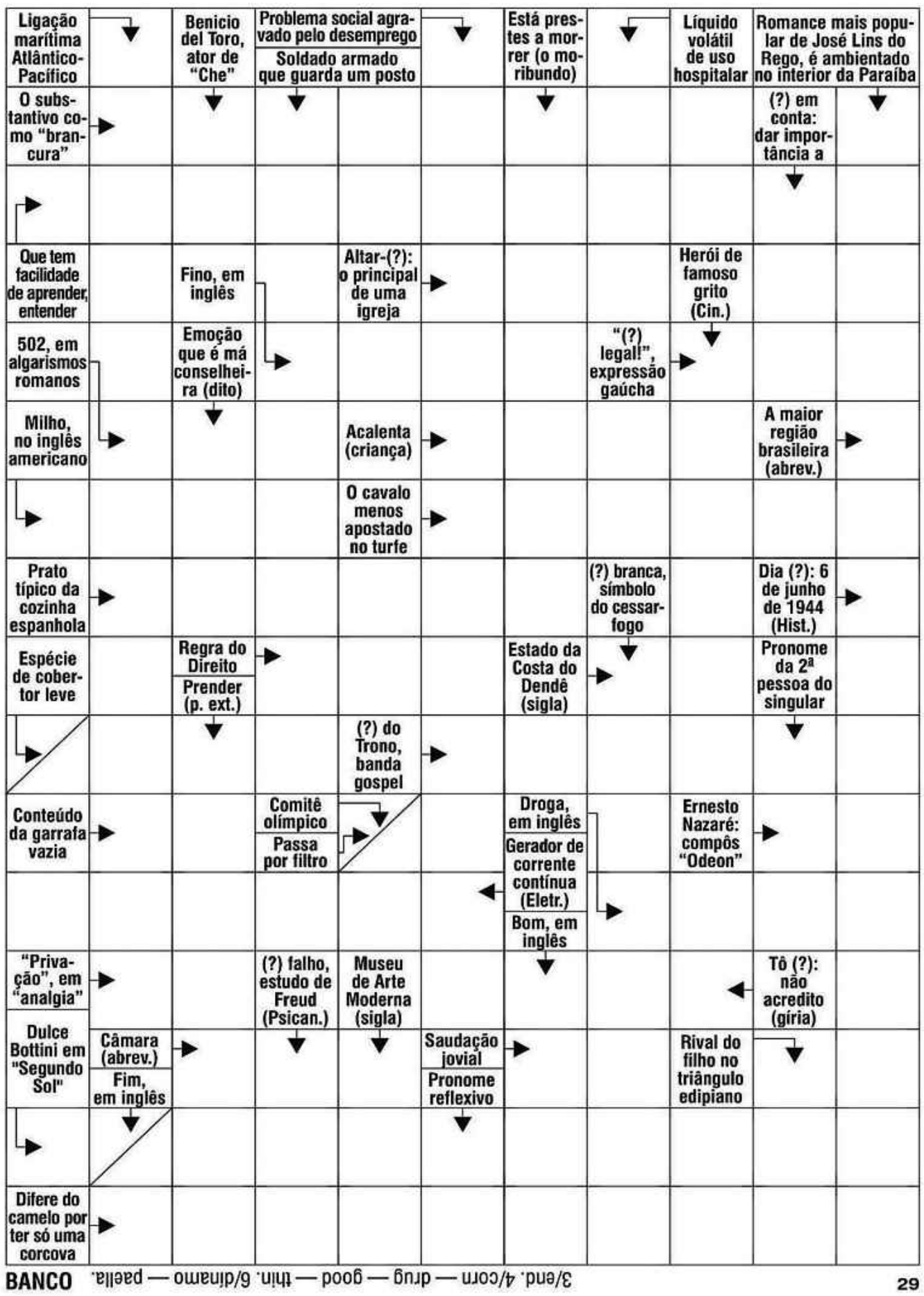

© Ediouro Publicações – Licenciado ao Correio Braziliense para esta edição

Resposta amanhã

DIRETAS DE ONTEM

SUDOKU DE ONTEM

7	1	5	4	8	2	9	6	3
9	4	8	5	3	6	2	7	1
2	6	3	1	7	9	4	5	8
6	7	1	2	4	8	3	9	5
3	8	4	9	6	5	7	1	2
5	9	2	7	1	3	8	4	6
4	3	9	8	5	1	6	2	7
1	2	6	3	9	7	5	8	4
8	5	7	6	2	4	1	3	9

MÚSICA

Arquivo pessoal

O bandolinista Yan Coury em frente ao Berklee College of Music, onde é aluno

Talento brasiliense

» IRLAM ROCHA LIMA

Ian Coury, um dos nomes de maior destaque da nova geração de instrumentistas da cidade, disputa a final do eFestival, importante plataforma digital no fomento a cultura musical brasileira. O bandolinista superou as etapas preliminares, concorrendo com, aproximadamente, oito mil inscritos, que tiveram o trabalho avaliado pela curadoria do projeto.

O jovem músico brasiliense é um dos 10 finalistas. Cinco deles serão escolhidos por votação popular. Para ajudar a ampliar os votos, ele lançou uma campanha em suas redes sociais, explicando o passo a passo do processo. Quem desejar torná-lo um dos vencedores deve acessar *www.efestivalinstrumental.com.br*. Ao chegar a "público geral" verá o rosto dos concorrentes. Aí, basta votar na música *Bora Brasil*, Ian Coury. O vídeo selecionado também está lá para ser apreciado.

"Para mim, ser finalista do eFestival é uma conquista. Ter minha composição escolhida entre oito mil concorrentes é um privilégio. Levar o nome de nossa cidade para esse festival, que tem participação de músicos e compositores de todo o país, me enche de alegria", ressalta Ian. "Brasília é uma fonte de estímulo na produção de grandes músicos. O espírito de parceria e coletividade andam juntos. Para isso contribui o fato de a cidade possuir instituições de ensino como a Escola de Música, a Escola Brasileira de Choro e a Universidade de Brasília (UnB)", acrescenta.

> **Ter minha composição escolhida entre oito mil concorrentes é um privilégio"**
>
> ***Ian Coury,*** *instrumentista*

Instalado em Boston (EUA) desde o dia 7 último, o bandolinista inicia em breve os estudos na Berklee College of Music, uma das mais conceituadas universidades de música do mundo. Ele conquistou uma bolsa de estudos graças ao bom desempenho no processo seletivo. "Estudar na Berklee é um sonho que se torna realidade. Aqui posso crescer como músico, desenvolver a técnica do bandolim de 10 cordas, além de realizar pesquisas, assim como vivenciar outra cultura", celebra.

TANTAS Palavras

POR JOSÉ CARLOS VIEIRA

BRISA

É preciso resgatar
Das mulheres a delicadeza
A flor mais preciosa
E perfumada
Transformar em suave canto
O grito grudado na garganta
O anseio inesperado
A fúria desmedida
Nas águas repousar o corpo
E entregar os caminhos.

Cristiane Sobral

PARA TODOS OS ESPECTADORES

Filmes de ação, dramas intensos e aventuras coloridas dão o tom das variadas possibilidades de entretenimento nas telas de cinema, a partir de hoje

» RICARDO DAEHN

Há muito tempo, o cardápio de cinema da capital não estava tão recheado. No mesmo dia, hoje, 10 filmes têm estreia em Brasília. Produções premiadas, exames de realidade social, animação descompromissada e filmes com elementos de passado que dão um norte a dramas e clima de terror estão nos diversificados atrativos. Confira!

Warner/Divulgação

A lenda de Candyman
Com produção de Jordan Peele (*Corra!*), o terror assinado por Nia DaCosta coloca os atores Yahya Abdul-Mateen II e Teyonah Parris no centro da ação. Eles são, respectivamente, Anthony McCoy e Brianna, casal envolvido na produção de artes visuais, numa elitizada Chicago. Evocada com regularidade, no passado aterrador da área, uma entidade que traz um gancho no lugar da mão paira como inspiração para obras criativas de Anthony, ao mesmo tempo em que traz desespero para os moradores da região.

Olhar Distribuição/Divulgação

Um animal amarelo
Felipe Bragança, que já exibiu o primeiro filme *Não devore meu coração* (2017) no Festival de Brasília, com a nova empreitada, *Um animal amarelo*, conquistou cinco prêmios no Festival de Gramado 2020. Além de melhor filme, o título rendeu Kikito de melhor atriz para Isabél Zuaa, menção especial para o ator central Higor Campagnaro , e melhor direção de arte, além de melhor roteiro. No enredo, Fernando é um artista falido que navega pelas histórias do Brasil e de Moçambique e Portugal, fundados em passados coloniais. Com a persistente memória da postura do avô, que ostentava eternas riquezas, Fernando passa a relativizar a existência dele. O filme tem Sophie Charlotte e Thiago Lacerda no elenco.

Christopher Raphael/Metro-Goldwyn-Mayer Pictures

Infiltrado
A reunião dos talentos do ator Jason Statham e do irônico tom do diretor Guy Ritchie já rendeu filmes como *Revólver* e *Snatch: Porcos e diamantes*. Agora, ambos lidam com o destino de Patrick Hill, homem que perambula com milhões de dólares, pelas ruas de Los Angeles. Integrado à equipe de firma que lida com carros-fortes. Patrick teve o filho morto e está com sede de vingança. O rapper Post Malone e Josh Hartnett completam o elenco.

Homem onça
O diretor Vinícius Reis, conhecido pelos dramas familiares *Noite de reis* (exibido no Festival de Brasília do Cinema Brasileiro) e *Praça Saens Peña*, se aplica em contar a acidentada trajetória de Pedro (Chico Diaz), à beira do processo de privatização, na reestruturação da fictícia empresa estatal Gás do Brasil. Entre a resistência e o descarte de ver todo um passado de sucesso anulado, Pedro não se deixa acuar. Sílvia Buarque e Emílio de Mello estão no elenco integrado ainda por Bianca Byington, intérprete do segundo amor do protagonista, que conquistou o prêmio de melhor atriz coadjuvante, no recente Festival de Cinema de Gramado.

Pandora Filmes/Divulgação

Sony Pictures/Divulgação

Pedro Coelho: O fugitivo
Na animação em que o agitado protagonista é dublado por James Corden (de *A festa de formatura*), que interpreta um coelho, depois de estrelar *Cats* na telona, excessos de liberdade e rebeldia do protagonista prometem ser aparados. A ação tem início quando o bagunceiro coelho decide se aventurar, rompendo as barreiras dos jardins em que a família dele vive. Da jornada virá a percepção de que é hora de assumir responsabilidades. Will Gluck (da adaptação de *Annie*) dirige o longa baseado na literatura de Beatrix Potter.

A candidata perfeita
A cineasta Haifaa Al Mansour comanda o primeiro longa conduzido por uma mulher da Arábia Saudita. Na trama, uma médica, a cada dia tem momentos de provação, ao atuar numa clínica médica. Empenhada em sobressair numa sociedade apinhada de homens opressores, a médica, ao acaso, se vê candidata a cargo de secretária municipal. Diligente em remexer em papéis da tradicional estrutura social, ela passa a reivindicar maior espaço para as mulheres.

Imovision/Divulgação

Vitrine Filmes/Divulgação

Edifício Gagarine
Dirigido por Fanny Liatard e Jérémy Trouilh, o longa trata da influência arquitetônica no estilo de 370 famílias moradoras do Cité Gagarine (nas cercanias de Paris). Filme selecionado para o Festival de Cannes 2020 e para o Festival Varilux de Cinema Francês, mostra o adolescente Youri, que cultiva o sonho de ser astronauta (vale a lembrança de que, em 1963, o astronauta Iuri Gagarin inaugurou o condomínio do filme), e se empenha em evitar a demolição do prédio.

Lamento
Atração da Mostra Territórios do Festival de Brasília do Cinema Brasileiro, em 2019, o longa assinado por Diego Lopes e Claudio Bitencourt entra em circuito de exibição. Um hotel à beira da falência é administrado por Elder (Marco Ricca), afundado em dependências químicas, e que coloca em risco a herança de prosperidade do pai. No caminho das lembranças e dos delírios de Elder está a garota de programa Letícia (Thaila Ayla). A veterana Ilva Niño (da novela *Roque Santeiro*) integra o elenco.

Moro Filmes/Divulgação

Warner/Divulgação

Encarcerados
Diretor de filmes como *Jorge Mautner: O filho do Holocausto* (2012) e *Outras estórias* (1999), Pedro Bial une o talento com Fernando Grostein Andrade (recentemente no comando de *Abe*, estrelado por Seu Jorge) para relatar a realidade de oito prisões de São Paulo. Em foco o cotidiano de ex-detentos e de agentes penitenciários, além de episódios históricos como o massacre do Carandiru, que totalizou 111 mortes.

Jogo do poder
O premiado diretor Costa-Gavras retrata parte do desgaste do dia a dia do ministro das finanças grego Yanis Varoufakis que, há seis anos, esteve no olho do furacão da crise financeira grega. Economista na trama, Yannis (interpretado por Christos Loulis) não tem perícia na arena política, e se vê afundado em reuniões tensas e definitivas comandadas por representantes da União Europeia.

Jessica Forde/Divulgação

BRETON

ATÉ 50% OFF

LIQUIDA BRETON

ÚLTIMO FINAL DE SEMANA ATÉ 31/08

DE R$ 3.325,00
POR R$ 1.662,50 À VISTA
OU 10x DE R$ 199,50

CADEIRA LOLA
CADEIRA LOLA

DE R$ 14.519,00
POR R$ 7.259,50 À VISTA
OU 10x DE R$ 871,00

SOFÁ LAHORE
SOFÁ LAHORE

SOFÁ ÉVORA
SOFÁ ÉVORA

DE R$ 17.880,00
POR R$ 8.940,00 À VISTA
OU 10x DE R$ 1.073,00

POLTRONA CINNAMON
POLTRONA CINNAMON

DE R$ 14.837,00
POR R$ 7.418,50 À VISTA
OU 10x DE R$ 890,00

www.breton.com.br | @bretonoficial | www.bretoncasa.com.br

desde 1967

Brasília | São Paulo | Campinas | São José dos Campos | Rio de Janeiro
Salvador | Roraima | Manaus | Balneário Camboriú | Em Breve Porto Alegre

*Condições Válidas para compra em todas lojas Breton. Campanha válida do dia 01/08/2021 a 31/08/2021. Consulte os produtos participantes destra promoção junto à lojas. A Breton se reserva ao direito de corrigir quaisquer informações que porventura apresentem divergências, bem como emitir errata para correções. Imagens meramente ilustrativas. Preços válidos para os seguintes produtos: **Cadeira Lola** - Dimensão: L 0.510 P 0.650 H 0.810. Acabamento Laca Fosca. Tecido Faixa D; **Sofá Lahore** - Dimensão: L 2.000 P 1.000 H 0.870 Material: Madeira Maciça. Tecido Faixa 3; **Sofá Évora** - Dimensão: L 2.000 P 1.000 H 0.830 Material: Aço Carbono Metalizado. Revestimento Faixa B; **Poltrona Cinnamon Giratória** - Dimensão: L 1.150 P 1.050 H 0.800. Acabamento Aço Carbono Pintado. Tecido Faixa A

CORREIO BRAZILIENSE

CLASSIFICADOS

Brasília, Distrito Federal, quinta-feira, 26 de agosto de 2021

Para anunciar 3342-1000

1 IMÓVEIS COMPRA & VENDA | 2 IMÓVEIS ALUGUEL | 3 VEÍCULOS | 4 CASA & SERVIÇOS | 5 NEGÓCIOS & OPORTUNIDADES | 6 TRABALHO & FORMAÇÃO PROFISSIONAL

1 IMÓVEIS COMPRA E VENDA

1.1 Apart Hotel
1.2 Apartamentos
1.3 Casas
1.4 Lojas e Salas
1.5 Lotes, Áreas e Galpões
1.6 Sítios, Chácaras e Fazendas
1.7 Serviços e Crédito Imobiliário

1.1 APARTHOTEL

OPORTUNIDADE R$285MIL
BRASIL 21 bloco E sala 10º andar 34m² alugada I vista livre 98175-1911/98466-1844 c7432

JRC VENDE!!!
BRISA DO LAGO 1qto c/ suite, coz planejada, varanda, frente p/nascente. 98413-8080 c8081

SHS QD 04 Vendo 205 aptos em 2 hotéis, faltando mobílias e enxovais. Tr:99294-6408 c6271

1.2 APARTAMENTOS

ÁGUAS CLARAS

4 OU MAIS QUARTOS

PaulOOctavio

PENÍNSULA PRONTO P/MORAR, 4 Qts 203m². Clube de Lazer. Grg. T: 3340-1111 CJ 1700

ASA NORTE

QUITINETES

BARRA IMOBILIÁRIA cj 4232
Desde 1985
Avaliações Gratuitas
QUER VENDER OU ALUGAR SEU IMÓVEL?
AQUI NÃO PERDEMOS NEGÓCIO !
www.barraimobiliaria.com.br
(61) 3352-4544

1.2 ASA NORTE

KIT COM VARANDA
114 KIT dividida 37m2 sala cozinha BH qts varanda nasc desocupada 99109-6160 Zap/ 3042-9200 Sr Imóveis c9417

711 KIT Desocup dividida(1qt) doc.ok. R$145 mil. 981212023 c8827

KIT 716 NORTE 38/M2
716 KIT dividida sala quarto cozinha, c/elev 3042-9200/99109-6160 Sr Imóveis c9417

2 QUARTOS

107 SQN apto 2qts DCE 98401-3270 c472

402- BL. "E". Vendo c/ Sala, 2qtos c/arms., wc, coz/arms., á.serviço., R$ 450.000. Saback F/ 3445.1105 **CJ 3506.**

710/711 PAULO ALENCAR Vde apto 2qtos DCE c/elevador vazio de canto Tr: 3361-6464 99618-1744 **cj6131**

408 - CLN Bl. D Ap. 102. c/80m², reformado. Sala, 2/4 c/arms., coz., wc. DCE. R$ 450.000. Saback Imovéis 3445.1105 **cj3506**

710 2QUARTOS desocup(mobiliado)s/condominio.981212023 c8827

3 QUARTOS

5º ANDAR DE CANTO
211 3QTS 1 ste 100m² reform garag 3042-9200/ 99109-6160 c8106

4º ANDAR DE CANTO
305 SQN 3qts nasc coz amer reformadissimo garag 3042-9200/ 99109-6160 Sr Imóveis c9417

312 NORTE 3qts particular apto 119m², 2 banh, 1 vg, des. 99695-3136

4 OU MAIS QUARTOS

PaulOOctavio

115 SQN PRONTO P/ MORAR 4 Stes, Novo, 219m², 3 Vg Grg. CJ 1700 T: 3340-1111

PaulOOctavio

208 Sqn Pronto P/ Morar 4 Qts, Novo, 127 M², 2 Vg Grg. T: 3340-1111 Cj 1700

1.2 ASA NORTE

|||== J.LÍRIO AGUIAR ==|| 4QUARTOS SENSACIONAL COM 254M²
311 SQN Vendo espetacular apto de 4 quartos (2suítes)salão,copa,cozinha, área de serviço, dep. De empregada, 2 garagens, todo avarandado, nascente, quitado. Quadra nobre SQN 311. Com área de lazer completo com 2 piscinas, sauna, churrasqueira, salão de festas, brinquedoteca. Apenas R$ 1.950.000,00. F: 98178-8000 C/950.

ASA SUL

QUITINETES

713/913 PAULO ALENCAR Vde kit mobiliada c/ gar Ed Golden Place. Tr: 3361-6464 99618-1744 **cj6131**

2 QUARTOS

JRC VENDE!!!
107 SUL Desocupado! 2 qtos, dependência completa, de canto, 100m² original, meio de quadra. 98413-8080 c8081

208 G Exc 100m² 2qts + 1revers lavab gar Dce R$960mil 99970-9148

416 SQS elevador 2 qts Dce. Ac imóvel **MAPI. 98522-4444 CJ 27154**

PRÉDIO COM ELEVADOR
505 SUL 2qts virado p/ W2 c/ 83m2, varanda ampla, 99994-3724 cj8643

HIPER REFORMADO!!
PARK SUL 2quartos, suite, reformado, vista panorâmica, garagem 77m² Tratar: JRC 98413-8080 c8081

3 QUARTOS

106 SUL 3qts suite DCE apto e predio reformado. Oportunidade Tr:99903-7059 c8081

202 SQS Linda reforma nova, andar alto 3qtos, suíte, armos, gar. **MAPI. 98522-4444 CJ 27154**

207 SUL 3qtos 170M2 suíte,garagem.Gás encanado. Reformado Tr: 999294-6408 c6271

1.2 ASA SUL

211 VAZADO 3 qtos (suíte) 154m2 nasc 1 gar 98159-3888 c4151

OPORTUNIDADE ÚNICA
304 SUL Apto 3qts 1ste 1ºandar reformado 99994-3724 cj8643

|||== J.LÍRIO AGUIAR ==|| VENDO 3 QUARTOS COM ALGUMAS REFORMAS
304 SQS - Vendo em prédio reformado, em local excelente, 160m², 3 qtos, 2 banheiros, área de serviço, bons armários. Desocupado, quitado, R$ 1.050.000,00 F: 98178-8000 C/950.

304 SUL 3qtos reformadissimo. Oportunidade Tr: 98324-8064 c6271

414 3QTOS 1 ste reformado 98401-3270 c472

4 OU MAIS QUARTOS

JRC IMÓVEIS
109 4QTOS ste closet dce lavabo ref. de canto 1ºand. gar.R$1.350.000. 98413-8080 c8081

JRC IMÓVEIS
109 4QTOS ste closet dce lavabo ref. de canto 1ºand. gar.R$1.350.000. 98413-8080 c8081

110 SQS Bloco I Vdo apartamento 04 quartos, (BC04), reformado, 02 vagas, elevador, armários, ótima localização Tratar: 3225-5320 - **Módulos Consult. CJ5004**

302 SQS 4qtos suíte 164m² bloco e apto reformados. Desocup. **MAPI. 98522-4444 CJ 27154**

CRUZEIRO

QUITINETES

QD 02 Ed Valencia - Paulo Alencar Vde kit vazia c/gar. R$ 230.000 Tr: 3361-6464/996181744 **cj6131**

2 QUARTOS

QD 101 PAULO ALENCAR Vde ótimo apto 2qtos vazio de canto vista livre Tr: 3361-6464 99618-1744 **cj6131**

3 QUARTOS

QD 603 Vdo apto grande 3q canto 2wc 4ºand 99983-1953 c3149

1.2 GUARÁ

GUARÁ

1 QUARTO

AE 04 - Bl."B". Ap 323 Res. 3 Irmãos Guará II. Vendo c/ sala/var., 1 qto, wc, copa c/arm., ótimo estado. R$ 240.000. menor preço. Saback F/ 3445.1105 **CJ3506.**

2 QUARTOS

QE 40 R.24 Polo de modas 55m². R$ 65Mil. Tr: 9 9602-2533 c5963

OPORTUNIDADE
QI 04 2qt 3ºand. tdo reform, porcel, td c/arms, lavand 999943724 cj8643

QE 40 R.24 Polo de modas 55m². R$ 65Mil. Tr: 9 9602-2533 c5963

JARDIM BOTÂNICO

2 QUARTOS

JARDINS MANGUEIRAL
R$ 245.000,00 Ótimo Apto 2qtos, sala cozinha e banh todo reformado, quitado Ac financ. **c3027 98199-0545/99698-8790**

SAMAMBAIA

2 QUARTOS

QI 416 2qts ste sala coz garagem andar alto lazer 98483-1844 c11929

SUDOESTE

QUITINETES

CLSW 300-B -Bloco "2" Kit 118 - Ed. Lincoln Center. Sala/varanda, wc, copa c/ arm., R$ 230.000. Saback Imóveis F/3445.1105 **CJ 3506**

1.2 SUDOESTE

QRSW 02 PAULO ALENCAR Vde ótima kit R$ 220.000 nascente alugada 3361-6464 99618-1744 **cj6131**

2 QUARTOS

LINDA COBERTURA
305 2qts 1ste churrasq pisc aquecida, 209m2 Ocasião. Mário Soares 9.9976-3789 c4459

4 OU MAIS QUARTOS

CCSW 01 Cobertura reformadíssima sendo 3 qtos e 1 suíte, 3 vagas, sauna, piscina, churrasqueira equipada com telões, armários nos qtos e cozinha. Linda! Aceito troca de outros imóveis, Sudoete/LagoSul.Oportunidade. Tr: 98324-8064 c6271

TAGUATINGA

2 QUARTOS

BARRA IMOBILIÁRIA cj 4232
Desde 1985
Avaliações Gratuitas
QUER VENDER OU ALUGAR SEU IMÓVEL?
AQUI NÃO PERDEMOS NEGÓCIO !
www.barraimobiliaria.com.br
(61) 3352-4544

CNB 13 R$ 180.000, 2qts sala coz wc garag 98483-1844 c11929

1.2 TAGUATINGA

3 QUARTOS

CSB 04 só R$ 240.000, Lindo 2qts + DCE garag 98483-1844 c11929

VALPARAÍSO

2 QUARTOS

CIDADE JARDINS 2qts reform quit R$ 110 mil Ac financ. 9.8149-6483

4 OU MAIS QUARTOS

ACB

O MELHOR EMPREENDIMENTO de Alto Padrão. Res. Carolina Vieira. Duplex com 176,35m², sala, cozinha, Área de serviço, 5 qtos sendo 4 suítes, 6 banheiros. Apartamentos 100,40m², 3 qtos sendo 1 suíte, 2 semi-suítes, sala cozinha. àrea de lazer com salão gourmet, espaço fitness, salão de jogos, salão de festas, briquedotecas. Fone: 98575-6009 c8086 www.acbimoveis.com

1.3 CASAS

CEILÂNDIA

2 QUARTOS

QNP 05 exct lt esquinão c/cs simples, R$ 250mil 98483-1844 c11929

4 OU MAIS QUARTOS

QNP 09, Casa em lote comercial em avenida super movimentada. Tel. 98160-0202 **Aragão, c2072**

1.3 GAMA

GAMA

3 QUARTOS

VENDO LINDA CASA
PONTE ALTA Norte-DF 3qts, lazer completo c/ piscina, Lt 1.500m² esquina. Ac/ chácara no Casa Grande ou casa no Gama. Tr: 98622-6464

VENDO LINDA CASA
PONTE ALTA Norte-DF 3qts, lazer completo c/ piscina, Lt 1.500m² esquina. Ac/ chácara no Casa Grande ou casa no Gama. Tr: 98622-6464

GUARÁ

4 OU MAIS QUARTOS

ARNIQUEIRA SHA Ch.18 - Paulo Alencar Vde Exc sobrado 4suites piscina churrasq Lt 800m² vista livre desocupado. R$ 1.250.000 Ac apto 2qtos 3361-6464/996181744 **cj6131**

LAGO NORTE

4 OU MAIS QUARTOS

MI 13 Cond Porto Seguro. 2pav 4qtos 2stes. Lote 1.260m², construção 460m. Ac. imóvel. **MAPI 98522-4444 CJ27154**

QL 08 CJ 06 FINAL DE RUA
QL 08 2 pavts 4qts 2 suites com vista espetacular. Ac troca, 640 metros lote de 850 metros 3042-9200/99109-6160 SR Imóveis cj 9417

MI 13 Cond Porto Seguro. 2pav 4qtos 2stes. Lote 1.260m², construção 460m. Ac. imóvel. **MAPI 98522-4444 CJ27154**

ISLA FORMOSA
3 SUÍTES 135m²
SENDO 1 AMERICANA
CONDOMÍNIO FECHADO
FINANCIAMENTO DE ATÉ 90% DIRETO COM A CAIXA*
CAIXA CAIXA ECONÔMICA FEDERAL
WWW.ISLAFORMOSA.COM.BR
FINANCIE AGORA.
(61) 9.9876-8741
AKSO
APROVAÇÃO DE CRÉDITO DE ACORDO COM OS CRITÉRIOS E EXIGÊNCIAS FEITAS PELA CAIXA ECONÔMICA FEDERAL RI: 1-67.421

LUXO E ESTILO
Opções de plantas diferenciadas
INFINITY residence
3 QUARTOS 1 Suíte + 2 SEMI SUÍTES
BANHO SUÍTE 1 JANTAR LAVABO COZINHA SEMI-SUÍTE 2 BANHO SEMI-SUÍTE 3 A.S. ESTAR LAJE TÉCNICA
www.infinityaguasclaras.com.br
BRB BANCO DE BRASÍLIA
Stand em frente à Praça da Estação Concessionária de Metrô
VECON CONSTRUTORA
BITTER Incorporadora
(61) 3435-4422
(61) 98606-8311
Rg. Cart. 3º Of DF Nº 87638118/03/2020

1.3 LAGO NORTE

1.3 CASAS

LAGO NORTE

4 OU MAIS QUARTOS

QI 09 4qts 3stes ót área lazer ac apto A. Sul 99986-9122 partic

LAGO SUL

4 OU MAIS QUARTOS

QI 05 Cs 2 Pav, lote de 1.320m² + 3.000m², boa p/ reforma ou derrubar!!! Tr: 99294-6408 c6271

MANSÃO 4 SUÍTES
QI 09 Belo projeto de arquitetura elevador. Tr. 98199-6100 c12388

QI 13 Oportunidade Cs térrea, boa para reforma ou derrubar, Otima área verde! R$ 3.200.000,00. Tr: 99294-6408 c6271

QI 17 R$ 2.450 mil; térrea, 5 qtos, 2suíte, lazer completo. Documentação em ordem. **MAPI 98522-4444 CJ 27154**

JRC R$2.300MILHÕES
QI 23 4qtos, sendo 2semi suite. 2DCE térrea piscina churrasc. Ac apto! 999037059 c8081

|||== J.LÍRIO AGUIAR ==||
PENÍNSULA MINISTROS
MANSÃO ESPETACULAR
QL 12 - vendo mansão espetacular, c/ 5 suítes, escritório, salão grande, sala de jantar, copa, cozinha, área de serviço, 3dependênciasdeempregada, garagem para 5 carros, área de lazer belíssima, com campo de futebol e piscina. 2 pavimentos, elevador, tudo do bom e do melhor. Fica na península dos Ministros, conjunto zero. Levo os interessados pessoalmente. Valor base R$ 14.000.000,00. Casa alto luxo, oportunidade única. F: 98178-8000 C/ 950.

PARK WAY

4 OU MAIS QUARTOS

JRC VENDE!!!
QD 03 Desocupada! 5qtos, 3stes, coz grande, casa de hospe. salão, sala de estar, escritório, banheira de hidro, piscina e churrasqueira,. R$2.300Milhões. Tr: 98413-8080 c8081

JRC IMÓVEIS
QI 29 Oportunidade 4 suites home piscina churrasqueira 2 pavimentos . R$ 1.350.000,00 98413-8080 c8081

RECANTO DAS EMAS

2 QUARTOS

QD 804 R$123.000, quit esquina desoc 99269-0200/99370-5571 c5840

1.3 RIACHO FUNDO

RIACHO FUNDO

2 QUARTOS

QN 08D R$150 mil lote 8x20 escriturada 99370-5571/99269-0200 c5840
QN 15C R$160.000, RF II 2q sl coz 99269-0200 99370-5571 c5840

SAMAMBAIA

3 QUARTOS

LOTE DE ESQUINA
QR 610 3qts sl coz dce churrq garag gradeada desocup Ac car/ financ/ fgts 3042-9200 99109-6160 Zap CJ9417

SOBRADINHO

4 OU MAIS QUARTOS

LUXUOSA !!!
QD 07 Casa 2pav. 520m² de construção lote 525m², salão de 50m², sala, 4qts (sendo 2suítes e 1 com hidro) WC, lavabo, churrasqueira e garagem p/ 6 carros. Acito Imóveis no Plano Piloto e Sobradinho. c3027 **98199-0545 99698-8790 /3225-5760**

TAGUATINGA

3 QUARTOS

BARRA IMOBILIÁRIA cj 4232
Desde 1985
Avaliações Gratuitas
QUER VENDER OU ALUGAR SEU IMÓVEL?
AQUI NÃO PERDEMOS NEGÓCIO !
(61) 3352-4544
www.barraimobiliaria.com.br

QSC 15 só R$670.000, ót cs 3qts laje + 2 barr fds 98483-1844 c11929

4 OU MAIS QUARTOS

ACEITO PERMUTA
QSA 16 cs 4qts,1ste, garagem 4, ac financ e troca 99624-8852 c13499

VENDO / TROCO
SMT CJ 10 excl sobrado lot 1.050m² desocupado 99624-8852 c13499

1.4 LOJAS E SALAS

LOJAS

ASA SUL

415 SUL Vendo 2 lojas juntas alugadas 210m²(Alugada) Tr: 99294-6408 c6271

1.4 ASA SUL

MODULOS tem clientes p/ compra de loja de 2 ou 3 pavimentos. Qd CLS 302 a 305, . Tr: 3225-5320 **-Módulos Consult. CJ5004**

SALAS

ASA NORTE

ED LIBERTY MALL Torre "A" Sala 216 34m², wc. Vazia s/ garagem. R$ 200 mil Saback F/ 3445-1105 **cj3506**

|| ---- J. LÍRIO AGUIAR ----||
6 SALAS COM GARAGEM
PRÉDIO DE LUXO
QD 02 Via Capital Vendo excelente conjunto de salas de alto luxo, bem decoradas, lindos armários, etc. Preço unitário R$290mil e mais R$ 50mil por cada garagem. Prédio belíssimo, escritório de luxo, local nobre. F: 98178-8000 C/950.

ASA SUL

ED. OAB SAUS Vendo conj. 11 salas com 2 vagas de garagem. Cel: 99658-2458 c187

PaulOOctavio

C.E. BRASIL 21 , Sl Com. C/Banh. Priv. E Vg De Grg. CJ 1700 Tel: 3340-1111

SALAS 1111 E 1112
SCS QD 01 Vendo salas reformadas, vazias, mobiliadas, ar condic., divisória cortinas c3027 **98199-0545/99698-8790**

5º ANDAR - DE CANTO
SCS QD 02 Ed Anhanguera Salas 70m2 de corredor 10mts de recepção reformadíssima, tudo 1ª qualidade Ac car 3042-9200 99109-6160 Zap SR Imóveis cj9417

02 SALAS JUNTAS 70M2
SCS QD 06 Ed José Severo reformada 70m2. Aceito carro 99109-6160 Zap/ 3042-9200 Sr Imóveis c9417

SHLS 716 C.Clín. Sul dividida ar cond gar 37m² 99275-8882 phimoveis.com.br cj6210

5º ANDAR - DE CANTO
SCS QD 02 Ed Anhanguera Salas 70m2 de corredor 10mts de recepção reformadíssima, tudo 1ª qualidade Ac car 3042-9200 99109-6160 Zap SR Imóveis cj9417

02 SALAS JUNTAS 70M2
SCS QD 06 Ed José Severo reformada 70m2. Aceito carro 99109-6160 Zap/ 3042-9200 Sr Imóveis c9417

SAAN/SIA/SIG/SOF

PaulOOctavio

C.E.PARQUE BSB . Sl C/ Grg Excel. Local. Telefone:3340-1111 Cj 1700

1.5 ÁGUAS CLARAS

1.5 LOTES, ÁREAS E GALPÕES

ÁGUAS CLARAS

|||== J.LÍRIO AGUIAR ==||
VENDO ENTRE TAGUA E GUARÁ - 32.000M²
VENDO LOTE Grande de 32.000m² Lote entre Taguatinga e Guará serve para qualquer ramo de negócio, supermercados, material de construções, automóveis, igrejas ou qualquer comércio em geral. Lote único na região. Na pista de Taguatinga, sentido Plano Piloto. Lote em ótimo local em frente ao Supermercado Big Box e posto de gasolina. O melhor lote da região. Este lote pode ser construído 3 grandes prédios de 11.000m² cada um. 98178-8000 C/950.

ÁGUAS LINDAS

SETOR 08 Próx. Shopping. lote 1.250m² quitado. c4138 99585-8326
SETOR 08 Próx. Shopping. lote 1.250m² quitado. c4138 99585-8326

ASA SUL

SMAS TRECHO 4 lote 6/6. Vendo área única 68.000m², Exclusivo p/ Igrejas, Faculdades, Hospitais e Supermercados! Tr: 98324-8064 c6271

GAMA

PRÓXIMO DE FACULDADE
ST LESTE QD 02 Lote 275m² + casa 2qtos. Tr: 98199-6100 c12388

JARDIM BOTÂNICO

TRANSFIRO LOTE
COND ESTANCIA QUINTAS Alvorada.Bem situado, asfaltado. R$ 550 mil. 99961- 6481

JARDIM INGÁ

PARQUE ESTRELA Dalva VII IX. Vdo 1.180m² todo mudado c/casa, todo asfaltado. 3354-4312 99585-8326 c3505

LAGO SUL

QL 22 Ponta de Picolé com 1.320m² + 6.500m² de a.verde única Tr: 99294-6408

COMPRO QL 10 e outras quadras, lotes contra Pontas ou Pontas secas para clientes cadastrados!!!. Tr: 99294-6408 c6271

TAGUATINGA

BR 060- DF Excel. Chácara em cond.,14.600m² formada c/ casa, tudo lindo! R$650.000,00 Ac imóvel/veículo c/ parte de pgto 99381-7130 c11588

1.5 TAGUATINGA

CNB 07 para construtores, 2 projeções c/600 m2, cada uma. Juntas ou separadas. Tel. 9.8160-0202 **Aragão c2072**

CNB 07 para construtores, 2 projeções c/600 m2, cada uma. Juntas ou separadas. Tel. 9.8160-0202 **Aragão c2072**

1.6 SÍTIOS, CHÁCARAS E FAZENDAS

OUTROS ESTADOS

ALEXÂNIA - GO 02 hectares c/córrego, plano, energia, internet, próx. asfalto. R$110.000,00 à vista. Tratar c/proprietário: (62) 99806-3490/ (62) 98406-5441/ (62) 98233-1836

JRC IMÓVEIS!!!
SÃO GABRIEL Fazenda 800 hectares boa para criar casa sede, casa de caseiro, curral, muita água. Tr: 98413-8080c8081

REGIÃO SUL DE GOIÁS
IPAMERI-GO Fazendão 3200/ha dupla aptidão, 50% lavoura, 50 pastagem, partes pronta e partes a ser reformadas, divisa. 1 Rio + 2 Ribeirões, 25 km extesão. Negócio particular, estudo condições de pagamento, R$ 25.000, por /ha. Corretor só direto com o comprador. Deixar Recado no whatsApp (64) 99991-8331

LIGUE AGORA
OFERTA ÚNICA melhor preço 90ha= 18alq Tr (61) 99983-3062

1.7 SERVIÇOS E CRÉDITO IMOBILIÁRIO

CONSÓRCIO

VENDE-SE
CARTA NÃO CONTEMPLADA Bancorbrás R$557.557 pago 39 x 2.773 R$. Bom desconto 99981-1117 c9027

2 IMÓVEIS ALUGUEL

2.1 Apart Hotel
2.2 Apartamentos
2.3 Casas
2.4 Lojas e Salas
2.5 Lotes, Áreas e Galpões
2.6 Quartos e Pensões
2.7 Sítios, Chácaras e Fazendas

2.1 APARTHOTEL

IMPERIAL APARTS Frigo Ar, Tv, Wifi, coz. Á.s Zap 99981-9265 c4559

IMPERIAL APARTS Frigo Ar, Tv, Wifi, coz. Á.s Zap 99981-9265 c4559

2.2 ÁGUAS CLARAS

2.2 APARTAMENTOS

ÁGUAS CLARAS

2 QUARTOS

AV. ARAUCÁRIAS - Bl "A" / 1506. Res. Acqua Village. Sala, 2/4, 2 wc (suíte), coz. / arm., á. serv., gar., á.lazer. R$ 1.800. Saback F/3445.1105 **CJ 3506.**

3 QUARTOS

104 - BL.B /903 Res. Flora brasilis. Sala c/var/ blindex, 3/4 2wc. coz., á. serv.,2vgas gar. á.lazer. R$ 1.800. F/3445.1105 Saback **CJ 3506.**

ASA NORTE

QUITINETES

GARDEN PARK
911 KIT Mobiliada decorada BL A 203, BL E 121, BL H 208, BL J 210 com garagem Tr: 99109-6160 3042-9200 Sr. Imóveis cj9417

914 NORTE Cond. fechado, reformado, porcelanato, armários, ar cond., elevador. Direto c/ prop. 99962-4249

1 QUARTO

316 BLOCO K Apto de 1quarto, semi-mobiliado, com garagem, andar alto, elevador. Tr: 3225-5320 **- Módulos Consult. CJ5004**

316 1QTO c/arms sl coz c/arms á.serv. 5º and 996022533 c5963

316/K/605. Reformado, c/sala, 1 qto/arm., wc, coz/arms,ár. serv R$ 1.900 Saback Imóveis 34451105 **CJ3506.**

706/707 Bl B ent 46 apt 201 alg 1qt arm. emb. cortina sl coz wc R$ 1.350 991577766 c9495

IMPERIAL KITS sl, qto, banh, coz, à.serv, mobil. zap 99981-9265 c4559

2 QUARTOS

OPORTUNIDADE
109 SQN 2qts suite garagem Mário Soares 9.9976-3789 c4459

112 BL.K/ 505 Sala/var/blindex, lavabo, 2/4 c/arms.,wc,coz. c/ arm., á.serv., DCE e gar. R$ 3.200,00 Saback Imóveis. F: 3445.1105 **CJ 3506**

316 BL. "D"/115. Sala, 2/4 arms, wc, despensa, coz , á. serv., R$ 1.600,00. Saback Imóveis 34451105 **CJ3506.**

402 ÓTIMO 2qts arms ao lado do BB Tr: 3328-5757 www.phimoveis.com.br cj6210

708 W3 NORTE 2 quartos c/ armário, sala, cozinha, área Serviço, todos cômodos separados 54 m², em cima do comercio, 3964.3144 Jorge.

SCLRN 703 Bl "F"/ 201. Duplex c/sala, 2/4 (1 c/ armá.,), 2wc (suíte), coz. á.serv R$ 1.900. Saback Imóveis F/3445-1105 **cj3506**

2.2 ASA NORTE

3 QUARTOS

116 G 4º andar vazado c/ DCE suíte vaga garagem 99248-2032/3224-6476 Payot c1919

REFORMADO !!!
307 3QTS suite dce garagem. Mário Soares 9.9976-3789 c4459

REFORMADÍSSIMO
308 NORTE 3qts suite dce gar Mário Soares 9.9976-3789 c4459

312/J/407 . Sala, 3/4 (sendo 1 c/arm), wc, coz/arms., fogão e á. serv., R$ 2.900 Saback 34451105 **CJ3506.**

406 NORTE 1ª andar, sala, 3qtos reformado. 99248-2032/3224-6476 Payot c1919

ASA SUL

1 QUARTO

516 CRS Apto de 1qt mobiliado. Otima localização Tr: 3225-5320 **- Módulos Consult. CJ5004**

2 QUARTOS

308 -BL C/504, vazado, Otimo estado- Sala, 2/4, c/arms/closet, wc, coz., ampla c/arms., á. serv., DCE, garagem. R$ 3.400. Saback Imóveis 3445.1105 **CJ 3506**

3 QUARTOS

202 - BL.B /302.- Ótimo estado, vazado, nascente. Salão, 3/4 c/arms., 2 wc (suíte c/closet), coz., á. serv., DCE, gar. R$ 3.800,00. Saback F/ 3445.1105 **CJ 3506.**

306- BL."B" /104.Ótimo estado. Salão, 3/4 (suíte) c/arms., wc, coz/ arms., DCE, á.serv., R$ 3.000,00. Saback 3445.1105 **CJ 3506.**

REFORMADO
314 SUL salão 3qts ste dce garagem. Mário Soares 9.9976-3789 c4459

SQS 316 Bl. "G" 158m² 3 dorm sendo 1 suite c/ closet 5º A. R$ 5.500 / mês + cond + energia. 98131-4488 wpp

CRUZEIRO

2 QUARTOS

711 BL. "E"/ 305. Ed. Mont Bleu, C. Novo. c/ elev. Sala/var., 2/4, arm., 2wc, coz., á.serv R$ 1.800,00 Saback F/ 3445.1105 **CJ 3506.**

GUARÁ

1 QUARTO

QE 40 Rua 07, Lt 09/ 203. Polo de Modas - Ótimo estado. Sala, 1/4 c/ arm., wc, coz. s/ elevador R$400. Saback Imóveis F:/ 3445.1105 **CJ 3506**

2 QUARTOS

QE 02, A-12/203 (L. Costa). Sala, 2/4 arms. wc, coz., á.serv., gar., R$ 1.000,00 Saback F/ 3445.1105 **CJ/ 3506.**

2.2 GUARÁ

3 QUARTOS

QE 03, B-14/303 (L. Costa). Sala, 3/4 arms. wc, coz., á.serv e gar., R$ 1.500,00. Saback F/ 3445.1105 **CJ/ 3506.**

QE 38 CL 02 Lt 12 Ap 101 alg apto 3qts arm. emb. ar cond R$1.500 Tr: 99157-7766 c9495

LAGO SUL

1 QUARTO

SHIS QI 09 Cj. 2-Alugo parte da casa p/ R$2.000,00 (livre de encargos). P/casal s/ filhos. Salão/arms, suíte, coz. á.serv. c/gar., entradas independentes, vista livre. Saback Imóveis F/3445.1105 **CJ 3506.**

OCTOGONAL

2 QUARTOS

AOS 07/B/ 208. Sala/var/blindex. 2/4 c/ arms., wc, coz., DCE, á. serv. e gar. R$ 2.400. Saback Imóveis F/3445.1105 **CJ 3506.**

SOBRADINHO

3 QUARTOS

QD 02 3 qts, 2 wc, reformado. 99958-3595.

SUDOESTE

2 QUARTOS

LINDA COBERTURA
305 2qts 1ste churrasq pisc aquecida, 209m2 Ocasião. Mário Soares 9.9976-3789 c4459

CLSW 300-B -Bl. "3/211. Sala/var. 2/4, 2 wc, coz., c/arms., á. serv., gar. R$ 2.100. Saback Imóveis F/3445.1105 **CJ 3506**

3 QUARTOS

304 SQSW BL G Aptº 109, 3 qts (1 ste), var, sala ampla, DCE, gar. 140m² Reformado. Excelente. R$ 3.500 Chave na Portaria Tr: 99278-3287 Paulo

304 SQSW BL G Aptº 109, 3 qts (1 ste), var, sala ampla, DCE, gar. 140m² Reformado. Excelente. R$ 3.500 Chave na Portaria Tr: 99278-3287 Paulo

TAGUATINGA

1 QUARTO

QNM 34 Alugo Apt 1qto frente parada de Ônibus. 99585-8326 c4138

2 QUARTOS

C 07 Ed Barramares Tag. Centro 2 qtos elev gar. R$ 1.000 Tr: 99981-3118 c/1994

C 07 Ed Barramares Tag. Centro 2 qtos elev gar. R$ 1.000 Tr: 99981-3118 c/1994

2.3 ASA SUL

2.3 CASAS

ASA SUL

3 QUARTOS

TODA REFORMADA
715 SUL 3qts 1 suite c/ armários toda porcelanato 99994-3724 cj8643

JARDIM BOTÂNICO

2 QUARTOS

ÓTIMA CASA
COND ENTRE LAGOS Alugo Excte casa Etapa A c/2qts. Lote grande. 98421-2587 c5263

4 OU MAIS QUARTOS

MARAVILHOSA CASA
COND BELVEDERE em terreno 2.000m2 pisc churr + casa caseiro. Mário Soares 9.9976-3789 c4459

2.4 LOJAS E SALAS

LOJAS

ASA NORTE

SCRN 513 Alugo Ed Imperador, loja W2 com 1.100m² e 1.350m², c/ opção de locação de vagas de garagem. Direto com proprietário Fone: 3964-3144 Jorge

ASA SUL

|||== J.LÍRIO AGUIAR ==||
ALUGO OU VENDO
5 LOJAS NA W3 SUL
CRS 503 Alugo ou Vendo em ótima quadra, prédio com 5 lojas em torno de 1000m². Vazado, reformado, quitado. Em local nobre da W3 Sul. F: 98178-8000 C/950.

SALAS

ASA NORTE

IRIS IMÓVEIS COMERCIAIS

SBN QD 01 e QD 02 Aluga-se Salas e Pavimentos corporativos c/ áreas de 133,60 à 680,26 m² cada. ótimo acabamento. Banheiros, copa, vagas de garagem, ar condicionado e elevador. 3314-1010/98127-5997

SCN QD 02 Bl. B Shopping Libert Mall - sala com dois ambientes sendo um recepção e outro com banheiro e garagem privativa. 3225-5320 **- Módulos Consult. CJ5004**

2.4 ASA NORTE

SCRN 513 Ed Imperador salas c/ 58m², 65m², 83m², 116,74m², 200m², 300m² e, 481m², 600m², 1.100m² 2.000m², 3.000m² c/opção de locação de vagas de garagem. Direto c/o proprietário F: 3964-3144 Jorge

SCRN 513 Ed Imperador, Área com vão livre de 116,74m², 678,41m², c/opção de locação de vagas de garagem. Direto c/o proprietário F: 3964-3144 Jorge

ASA SUL

710/910 Vital Brasilia 151m² 3 gar. Raridade! 3328-5757 phimoveis.com.br cj6210

910 - SGAS / Via Brasil - Bl. "D" / 446, 40m². 2 salas, 2 wc (ar cond.) R$ 1.300. Saback 3445.1105 **CJ 3506.**

ED. OAB SAUS Alugo conj. de 11 salas com 2 vagas de garagem. Cel: 99658-2458 c187

SCS QD 02 Ed Ariston sala c/85m², 89m², 110m², 175m2 e 395m², c/opção de vaga de garagem. Dir. c/proprietário. 3964-3144 **Jorge**

2.5 LOTES, ÁREAS E GALPÕES

CIDADES SATÉLITES

SIA TR 02 Alugo lote com 2.000m². Tratar direto com o proprietário Fone: 3964-3144 Jorge

3 VEÍCULOS

3.1 Automóveis
3.2 Caminhonetes e Utilitários
3.3 Caminhões
3.4 Motos
3.5 Outros Veículos
3.6 Peças e Serviços

3.1 AUTOMÓVEIS

FABRICANTES

AUDI

Q3/15 mod 2016, 65 mil/hm, R$97.000,00. Ligar só interessados: 61 98262-7222

CHEVROLET

COBALT 13/14 LTZ 1.4 completo. R$36mil Tr: 99371-3989

HYUNDAI

VENDE-SE
HB20/20 zero modelo novo. Telefone: 98106-1134. Falar c/ Suzana.

TOYOTA

ETIOS SEDAN/14 XS Completo 1.5 única dona. Tr: 99339-1683

3.2 CHEVROLET

3.2 CAMINHONETES E UTILITÁRIOS

FABRICANTES

CHEVROLET

OPORTUNIDADE
BLAZER/19 Trail modelo LT 5 lugares 92.000km abaixo da tabela fip pra vender hoje! R$ 175.000, aceito proposta à vista. Direto c/ dono 982347067

3.6 PEÇAS E SERVIÇOS

ALUGUEL

LOCA VIP
AUTOMÓVEIS COM AR cond, dh e km livre. Não exigimos cartão. A partir de R$ 60,00. Tr: 98282-5660 whats

AUTO PEÇAS

MOTOR Retifique seu motor, c/ garantia de 08 meses ou trinta mil, três revisões gratuita. 98197-9436 / 98410-6719

4 CASA & SERVIÇOS

4.1 Construção e Reforma
4.2 Moda, Vestuário e Beleza
4.3 Saúde
4.2 Comemorações, e Eventos
4.5 Serviços Profissionais
4.6 Som e Imagem
4.7 Diversos

4.1 CONSTRUÇÃO E REFORMA

CONSTRUÇÃO

MATERIAIS

VENDO AREIA e Brita em geral. Tr: 3399-8622

4.2 MODA, VESTUÁRIO E BELEZA

JÓIAS E RELÓGIOS

RENDA EXTRA! Revenda Semijoias e Acessórios de qualidade Pedra da Lua 61-981171530

SALÃO E BARBEARIA

@RAZOR FLAME
CORTE, HIDRATAÇÃO, Escova, Manicure e Pedicure: 150,00 Alongamento de fibra de vidro 150,00 pagamento no pix ou dinheiro. Asa Sul CLS 205 Razor Flame. Tel.: 3542-3309 Whatsapp: 61 99285-4676

4.3 MASSAGEM TERAPÊUTICA

4.3 SAÚDE

MASSAGEM TERAPÊUTICA

TERAPEUTICAS, relaxante e outras, c/ finaliz 99666-5392 ac cartão

MASSOTERAPEUTA KARINA Entre em contato: 61-995860707

OUTRAS ESPECIALIDADES

PSICOTERAPIA - PSICANALISTA Online. Instagram: @psicanalista brunatagna

BRUNA GOMES Nutricionista 15% de desconto na consulta 994303688

4.4 COMEMORAÇÕES E EVENTOS

DIVERSOS

COSTELA BOVINA na Brasa 1kg Delivery Tag. Norte, Ag Claras, VP e Ceilandia. 99233-4583

4.5 SERVIÇOS PROFISSIONAIS

ADVOCACIA

PAULO RODRIGUES
ADVOGADO, OAB-DF 7190, Consultor jurídico, pareceristatributárioofereçe serviços. Tr: 61 99966-1317

ENGENHARIA

TELHADOS EM PERFIL Leve Galvanizado (Light Steel Frame). Leve, rápido e leve 61-996235265

OUTROS PROFISSIONAIS

TAPETES (lavanderia doméstica) Guará 1 61-992361607

DOMINATRIXPROFISSIONAL BDSM / Fetiches www.fetichebr.com 61-982416389

ESTÁ NA TERCEIRA Idade? Participe de Entrevista e Ganhe Máscaras kn95. Interessados: 61-983153291

LAVA- SE CAIXA d' água conserta vazamentos, desent. pias, esgoto em geral 995521988

PERSONAL FRIEND Entre em contato: 61-992361607

LAVA- SE CAIXA D'ÁGUA e outros; Contato: 61-995521988

SERVIÇOS DE INVESTIGAÇÃO

DETETIVE BARETA
ADULTÉRIO FOTOS filmagens, Whatsapp, relatorio, GPS 99971-1190 3223-8330 24hs

DETETIVE ALESSANDRA
ADULTÉRIO FOTOS Nº1 com filmagens, flagrante. Sigilo e discrição. Gps/Monitoro 24h, Trabalho todas as áreas. 9 9810-6976

4.7 CÃES

4.7 DIVERSOS

ANIMAIS DOMÉSTICOS

CÃES

ADOÇÃO ESPECIAL - instagram: Sebastiana_Resgatada 61-982780662

AKITA COM PEDIGREE Vendo filhotes 36 dias. 61-999881266

DECORAÇÃO E ANTIGUIDADES

ESTATUETAS DE PERSONALIDADES famosas. 61-982443317

ELETRODOMÉSTICOS E UTENSÍLIOS

FREZER HORIZONTAL R$ 59.900,00 61-999834601

5 NEGÓCIOS & OPORTUNIDADES

5.1 Agricultura e Pecuária
5.2 Comunicados, Mensagens e Editais
5.3 Infomática
5.4 Oportunidades
5.5 Pontos Comerciais
5.6 Telecomunicações
5.7 Turismo e Lazer

5.1 AGRICULTURA E PECUÁRIA

INSTALAÇÕES E MATERIAIS

AREIAL EM ALEXÂNIA-GO pronto p/ início produção 62-984048168

SEMENTES E MUDAS

MUDAS DE EUCALIPTO Sansão do Campo e Nativas do cerrado. Encomendas!!!. 99989-0798 Radel

5.2 COMUNICADOS, MENSAGENS E EDITAIS

CONVOCAÇÕES

ABANDONO DE EMPREGO Sr. BRUNO DUTRA FELICIANO, portador da CTPS 3868362, 050/DF, compareça em nosso escritório, para justificar as faltas desde 10/05/2020, em 48hs, sob pena de rescindir, o contrato de trabalho, de acordo com os termos da CLT. JARDINS ROMERO MELO

5.2 MÍSTICOS

MÍSTICOS

ABABALORIXÁ MÃE - VITÓRIA recém chegada Salvador , não se desespere cada pergunta uma resposta Qual for seu tipo de probl. em 3 dias vc tem resultados Trabalhos . p/todos fins. E ñ me confunda c/ outras. A Única vidente no DF c/200.000 trab garantido. Consulta R$ 50,00 amarração amorosa R$ 500,00 Ligue: 3355-2973/ 98237-2661 Zap

BRENO NOBRE Terapeuta Holistico Sensitivo e Clarividente 38-999751159

CENTRO DE TERAPIA E ASTROLOGIA
CONVIDO-LHE A FAZER uma consulta através de Búzios e Tarôt. Faz e desfaz qualquer tipo de trabalho. Trabalhos honestos e garantidos. Poderosa amarração definitiva. Ligue: 99526-4475

5.4 OPORTUNIDADES

CRÉDITO

ASSESSORIA DE CRÉDITO

LIMPE O SEU NOME CPF/CNPJ por um preço justo! Ligue agora Whatsapp 61-981286109

DINHEIRO E FINANÇAS

EMPRÉSTIMO PESSOAL
DINHEIRO NA HORA Pegue até 35.000, mil em até 36 meses com a primeira parcela para até 60 dias, empréstimo rápido e fácil e seguro e o dinheiro é liberado rápido. Tel.: 4101-6727 ou 98449-3461

NEGÓCIOS

FRANQUIAS E SOCIEDADES

CNPJ VENDO/ Compro 98228-8707 Zap

5.5 PONTOS COMERCIAIS

CIDADES SATÉLITES E ENTORNO

MERCADO VENDO Interessados entrar em contato 61-985719135

PLANO PILOTO

CASA LOTÉRICA- Aqui em Brasília-DF, Uma das melhores do Brasil, em shopping de Cidade Satélite, com o imóvel quitado e escriturado. Alto faturamento, excelente preço ! 98160-0202 **Aragão, c2072**

5.6 TELECOMUNICAÇÕES

CELULAR

INTERNET FIBRA Óptica. Interessados 61-998026145

5.7 CLUBE

5.7 TURISMO E LAZER

NEGÓCIOS

CLUBE

VENDO TÍTULO do Clube Cota Mil R$ 6.000,00. 61-999884017

SERVIÇOS

TEMPORADA

HOTEL HOT SPRINGS
CALDAS NOVAS (GO) Apto 7 piscina, sauna, frigobar, ar, banheira 4 pessoas. Whats 61 99987-9698

OUTROS

ACOMPANHANTE

Todos os números desta Seção são do DF DDD 61, excetuando-se os que forem precedidos de DDD diverso expresso

ANDRE BOY massagista sensual, mulheres e casais. 6199101-7229

61 98525-2760
CRIS COROA loira ativa e passiva 509 Sul

CRISTAL INICIANTE!!!
NEGRA JABUTICABA Magrinha e linda. Fotos Zap 61 99370-5610

PRIMEIRO DIA HOJE
IRIS MAGRINHA, 18 anos seios lindos pode me conhecer antes (61) 994257965

QUER? ORAL GULOSO
LU COROA mass penian c/aces 61 33499203

MASSAGISTA PRECISO
COM/ SEM EXPERIÊNCIA p/ semana ou fim d semana 61 98474-3116

MASSAGISTA Preciso Asa Sul 61 98374-4046

5.7 ACOMPANHANTE

SE NÃO FOR NÃO FIQUE
ULLY CHINESINHA 18 anos iniciante hoje pode ver antes 61 992855376

102 NORTE Bl. A massagens sensuais relaxante e outras. Venha conferir! 613254-0323

PRIVE ASA SUL
511 BL.B APT 101 massagens sensuais e relax. Venham conferir. (61)3548-9170

PROCURO MULHERES Trabalhar na pista ou vaga, local agradável A.Norte. 61 99166-4169

REINAUGURAÇÃO 309
309 SUL Bl A Subsolo massagens sensuais e relax. Venham conferir 613242-4314

WWW.SEDUCAOBSB.COM modelos alto nível 61 98153-0736

MASSAGEM RELAX

ALICE, TA c/ pouco? a grana ta curta? Vem pra cá!. Completinha s/ frescura 98266-6894.

ANY COROA cheinha p/vc relaxar c/acess. Promoção Ñ tem zap 61 99972-7836 Sud.

AS+TOPS DAS GALÁXIAS
BEMESTARMASSAGENS.COM .br as 20 todas lindas61985621273

CAMILA LINDA loira mass+2 relax a sua escolha 1h 61986721088 Tg

CAROL MASSAGISTA 23ª tda liberal, faço tdos tipos de mass c/ bj grego, trab só ambiente confortavel super discreto. 310norte 6198530-5876

QUE TAL!!!
MASSAGEM PARA relaxar diminuir dores musculares , stress e cansaço dia a dia , cuidando do bem-estar. E temos depilação masculina, esfoliação e escalda pés. Seg à sáb 08h as 20h. (61) 99297-7842 em frente a Smart Fit da W3 Norte.

MASSAGISTA PROCURO c/ou s/exp meio período Asa N. 995013591

MASSAGISTAS c/ ou s/ exper. Otimos ganhos 61 9.9666-5392

305 NORTE Bl. B massagens sensuais relaxante e outras. Venha conferir! 613257-6191

Vara de Falências, Recuperações Judiciais, Insolvência Civil e Litígios Empresariais do Distrito Federal

LEILÃO JUDICIAL

Falência de Engecol Projetos e Edificações Ltda - Processo nº 0007197-33.2016.8.07.0015

Datas, horário e local: Leilão eletrônico, dias 11/10/21(1º leilão), 26/10/21(2º leilão) e 10/11/21 (3º leilão) às 12h20m, no site www.brasilialeiloes.com.br

Bem a ser leiloado: VW/SAVEIRO CL, ano 96/97, placa JEN0334, renavam 00663709644, avaliada em R$2.000,00.

Edital de leilão na íntegra com todas as condições no site acima mencionado.

André Gustavo B. Ignacio – Leiloeiro Oficial

5.7 MASSAGEM RELAX

5.7 TURISMO E LAZER

OUTROS

MASSAGEM RELAX

FAÇO NA BOCA
PRECISO DE CLIENTES sou bonita, faço na boca! To nua no zap: 61 98578-5514 A. norte

PROCURO MASSAGISTA lesbiana ou bi que goste de mulheres (61) 98652-5354

6 TRABALHO & FORMAÇÃO PROFISSIONAL

6.1 Oferta de Emprego
6.2 Procura por Emprego
6.3 Ensino e Treinamento

6.1 OFERTA DE EMPREGO

NÍVEL BÁSICO

ATENDENTE E MASSAGISTAS
COM OU SEM experiência.Com Ótimos ganhos até R$ 1.800 p/ semana. 61 98436-5571 zap

ATENDENTE DE MESA p/ Rest. Self service Lago Sul contrato Pago 1 pass cv: dutravaldemir@hotmail.com

ATENDENTE/MASSAGISTA com ou sem experiência. Com ótimos ganhos de $800 a R$2000 semanal/ vaga para semana ou fim de semana. Taguatinga so zap 06198654-5045

RESTAURANTE CONTRATA
AUXILIAR DE Cozinha e Serviço gerais com experiência.Enviar Curriculo p/ rhdondurica@gmail.com

BARBEIRO(A) / CABELEIREIRO(A) paraatendimento infantil. Com comissão garantida. Marca com 15 anos de mercado e 10 unidades em Brasília. Cv: contato@cabeloclub.com.br

CASEIRO QUE SAIBA tirar leite. Tratar: 3367-0108

6.1 NIVEL BÁSICO

CONTRATA-SE
BORDADEIRA COM EXPERIÊNCIA em bordados em vestidos de festa. currículolarose@gmail.com / 3248-6409

COLORISTA CONTRATA-SE para fábrica de tintas imobiliária com experiência. Interessados enviar Currículo para o e-mail: vendas.tintas2019@gmail.com ou (61)98164-4654

COSTUREIRA DIARISTA trabalhar na Asa Norte. CV para: ohdgospetshop@gmail.com. (Com assunto: Costureira)

MALHARIA CONTRATA
COSTUREIRA E ATENDENTE ambos com experiência. Tr: 98186-9952

COZINHEIRO PARA Rest. Self service no Lago Sul Contrata Pagase 1 passagem. Enviar CV: dutravaldemir@hotmail.com

DANÇARINAS E MODELOS Seleciono p/ Show 99264-6935 Zap

DIARISTA CONTRATAMOS Com experiência + benefícios. 61-41032325

DOMÉSTICA PROCURO para afazeres do lar para trabalhar no Sudoeste. Gostar de crianças 61-983558778

DOMÉSTICA QUE COZINHE bem e que tenha referências. Sal: R$1.600 +Passagem 996650505

DOMÉSTICA QUE COZINHE bem, todo o serviço, durma no emprego. c/ refer 999662908

DOMÉSTICA QUE DURMA De segunda a sexta-feira. R$1.500 +VT +carteira fichada.. N. Band. 3222-2743

CONTRATA-SE
EMPREGADA DOMÉSTICA R$1.400,00 +VT. Seg. a sex. 08h ás 17h. Sáb 08h ás 12. Trabalhar no Paranoá Ncessário referência comprovada. Enviar currículo para: 6199683-9300

CONTRATA-SE
ENGARREGADO E AUXILIAR Contabil com experiência. Enviar Curriculo p/ e-mail: curriculo cnmcontab@hotmail.com

INSTALADOR DE VIDRO Temperado contrata-se com experiência e CNH. Interessados enviar currículo para o email: vagas.taguabox@gmail.com

6.1 NIVEL BÁSICO

INSTALADOR DE PORCELANATO c/ prática eletricista residencial p/ Acquapress Const. e Instal. Especializadas. Interessados enviar Currículos para o e-mail: acquapress@outlook.com

MASSAGISTA PROCURO c/ sem exper. 10mil/mês. 98187-1482 zap

MASSAGISTA PRECISO
COM/ SEM EXPERIÊNCIA p/ semana ou fim d semana 6198474-3116

MASSAGISTA PRECISA-SE com ou sem exper. Ótimos ganhos. 98625-2095 só zap

MASSAGISTA CONTRATA-SE com e sem experiência pra Ceilândia (dia e noite) ótimos ganhos, começo imediato. (61) 99155-1267 Zap

MASSAGISTA URGENTE
COM OU SEM exper. Zap 61 99146-5245

CONTRATO
MASSAGISTA PARA fazermassagemtântricaótimos ganhos 994007503

CONTRATO
MASSAGISTA PARA TÂNTRICA com ou sem experiência p/ semana ou final de semana. Guará zap 998556371

MASSAGISTA PROCURO c/ ou s/exp meio período até 1.500 semanal A. Norte 61 995013591

PISCINEIRO VAGA com experiência inclusive c/ casa de máquinas p/trabalharJardimBotânico 61-99209-5750

RENDA EXTRA Ganhe dinheiro rápido fazendo massgens, tenho local, ótimos ganhos c/ ou s/ exper (61) 9.9666-5392

TÉCNICO EM INSTALAÇÕES Hidráulicas com veículo próprio. Salário: Fixo + comissão. Interessados na vaga enviar currículo para o seguinte email: acquapress@outlook.com

TÉCNICO EM PISCINAS Interessados entrar em contato 61-996453119

VENDEDOR(A) EXTERNO Telhas de Concreto Contrata-se p/ obras/construtoras c/ experiência e veículo próprio. Ajuda de custo e comissão a combinar.Email: renan@nippontelhas.com.br

CONTRATA-SE UMA SENHORA para trabalhar e morar no local. Interessadas entrar em contato pelo telefone 61-996510761

6.1 NIVEL BÁSICO

VIDRACEIRO COM EXPERIÊNCIA e CNH Contrata-se para início imediato! Interessados na vaga enviar currículo p/ o e-mail: vagas.taguabox@gmail.com ou (61) 99133.5195

CASEIRO PARA RESIDÊNCIA L. sul, meio período exp/ref 98121-0111

PASSADEIRA PARA trabalhar em lavanderia. Oferta de emprego 61-998241781

NÍVEL MÉDIO

ASSISTENTE FINANCEIRO Contas a pagar receber, emissão de fatura, cobranças, lançamento de despesas no sistema, pacote office. Enviar Cv para: rh.processocv@gmail.com

ASSISTENTE COMERCIAL Tratar c/ clientes, emissão de O.S. acompanhar as demandas e suporte ao comercial, ter pacote office, perfil em vendas e ótima comunicação. Enviar cv para : rh.processocv@gmail.com

ASSISTENTE ADMINISTRATIVO FotoShow Eventos contrata c/ experiência comprovada, enviar currículo para o e-mail: gerenciafotoshow@gmail.com até o dia 25/07/2021

ASSISTENTE DE LOGÍSTICA Contrata-se p/ Auxiliar na programação derotas,acompanhamento e controle despesas, acompanhar frota, suporte ao cliente. Interessados Enviar currículo p/: rh.processocv@gmail.com

ATENDENTE EM CAFETERIA com experiência p/ trabalhar no Sudoeste 61-998232848

AUXILAR DE DEPARTAMENTO Pessoal - Contrata-se para Taguatinga com experiência . Interessados enviar currículo para e-mail: rh.scsolucaocontabil@gmail.com ou ligar no fone: 61-981291967

AUXILIAR DE COZINHA com experiência. Cv para: saboramillp@hotmail.com

EMPRESA DE SINALIZAÇÃO CONTRATA
AUXILIAR DE PINTURA com ou sem experiência.Tr: 619 9989-9476 Sr Rubens.

AUXILIAR DE ESCRITÓRIO exper 98482-0447

AUXILIAR DE SAÚDE Bucal ASB para Taguatinga. R$ 1.320,00 61-98121-1117

AUXILIAR DE VENDAS p/ Clínica em Samambaia. Cv p/: odontosimplesltda@gmail.com

EMPRESA CONTRATA PARA INÍCIO IMEDIATO
BORRACHEIRO DE MÁQUINAS pesadas: Encarregado de Terraplanagem; Pintor auto: Téc. de Seg. do trabalho. Enviar currículo para o e-mail:contratorhbeb@gmail.com

6.1 NÍVEL MÉDIO

CADISTA REVIT c/exp em instalações elétricas e hidráulica prediais. CV p/ projetosbsb@terra.com.br

CONSULTOR(A) DE NEGÓCIOS para área de vendas (CB assessoria financeira). CV: selecaoconsignabrasil@gmail.com

COORDENAÇÃO DE VENDAS academia Cv p/: direcaocomercial@corpoesaudebsb.com.br

CORRETOR (A) PLANO De Saúde - Seguros PJ Home Office. Ótima remuneração 61-981312006

COSTUREIRA VAGA para o ramo de cortinas. Interessadas na vaga entrar em contato 61-996482356

DESENHISTA COM AUTO Cad e conhecimento TQS, até Ensino médio 98121-0111

DIGITADOR(A) DE TEXTOS, transcrição de áudio se Atas. Local de trabalho: Presencial/ Valparaíso. Requisitos: Excelente português, digitação rápida, conhecimentos intermediários de informática. Currículo p/: rhrdkselecao2020@gmail.com

ESTOQUISTA COM EXPERIÊNCIA Interessados enviar CV para: processo2021rh@gmail.com

CONTRATA-SE COM EXPERIÊNCIA
INSTALADOR E AUXILIAR de ar condicionado, preferência com habilitação. Enviar Currículum Vitae: friomagbsb@gmail.com F: 61 3301-1171

MASSAGISTA PRECISA-SE com ou sem experiência p/ Asa Norte. Tr. 98188-4145

MASSOTERAPEUTA PRECISA-SE p/ trabalhar em Clinica Estética em Águas Claras 61-99422-6085 Zap

MOTORISTA VAGA Categoria D. c/ dois anos de experiência. Interessados enviar currículo p/: rh@vargasengenharia.com

MOTORISTA CARTEIRA AB c/ experiência na carteira (van/moto), montagem/ desmontagem de eventos, entregas em geral. Foto Show contrata. Enviar Cv p/:: gerenciafotoshow@gmail.com

OPERADOR(A) DE TELEMARKETING Noção básica de informática. Enviar currículo: selecaorwpromotora@gmail.com

NUMBER ONE INGLÊS COMPLETO CONTRATA:
PROFESSOR/COORDENADOR de Inglês. Interessados enviar CV para: luapva@gmail.com

TÉNICO EM INFORMÁTICA Contrata-se com conhecimento em eletrônica. Interessados enviar curriculo p/: hirdrh@gmail.com

6.1 NÍVEL MÉDIO

ATACADÃO DIA A DIA CONTRATA
PESSOA COM DEFICIÊNCIA - PCD Repositor(a), Operador(a) de Caixa e Auxiliar de ServiçosGerais.Interessados deverão enviar currículo com laudo médico atualizado e colocar o nome da vaga no assunto do e-mail: recrutamentodd21@gmail.com

PINTOR CONTRATA-SE para peças de comunicação visual Salário a combinar. Interessados enviar Currículo para: ccvagas2011@gmail.com

RECEPCIONISTA CONTRATA-SE para clínica de reposição capilar em Águas Claras. Com ou sem experiência. Interessados na vaga enviar currículo para o seguinte e-mail: contato@rebusk.com ou pelo 61-982089569

RECEPCIONISTA COM EXPERIÊNCIA em convênios para Clínica Odontológica. Interessados enviar currículo por email para: administracao@plenasaudeintegrada.com.br ou Whatsapp. 61-993035919

RECEPCIONISTA PARA ATENDIMENTO em clinica odontologica no Gama, c/ experiência na emissão de guias de convênio. inicio imediato. Enviar e-mail para: paolapsa@hotmail.com

REVENDEDOR(A) MODA íntima, atendo à domicilio. 98191-6828

CONTRATA-SE
TÉCNICO EM CONTABILIDAE com experiênia nos sistemas alterdata e no excel básico. Enviar currículo para: contratacontabil21@gmail.com

TÉCNICOS EM INFORMÁTICA, redes, servidores, computadores, notebooks e impressoras. Currículo: trabalheconosco@easytechinformatica.com

VENDEDOR(A) EXTERNO possuir moto e experiência. Ajuda de custo + comissão. Interessados entrar contato para: lamardistribuidora@outlook.com ou pelo 62-981351353

VENDEDOR(A)COMEXPERIÊNCIA Foto Show Eventos Contrata para ramo de salão de festa. Interessados enviar currículo para: gerenciafotoshow@gmail.com (Assunto vend21)

VENDEDOR (A) C/ EXPERIÊNCIA para boutique de moda feminina noGuará.Salário comercial+VT+comissão (meta), 44h/semanal, segunda a sábado. Interessadas enviar Currpiculo para: rh@rosadocerrado.com.br

VENDEDOR(A) CONTRATA-SE 10 vagas (interna e externa) p/ Escola de Inglês m Taguatinga. Seg a Sex de 9h às 18h. CV p/: seevan.co@gmail.com

6.1 NÍVEL MÉDIO

VENDEDOR(A) PARA TAGUATINGA Contrata-se média salarial R$ 2.400,00. Interessados enviar currículo p/ o e-mail: seevan.co@gmail.com

CONTRATAMOS
VENDEDOR DE SEGUROS com experiência para atuar em Ceilândia /Taguatinga. Enviar CV para: administrativo@oepseguros.com.br

VENDEDOR(A)COMEXPERIÊNCIA Loja decoração com conhecimento em Promob, Sketchup. Horário de 14h ás 22h. Enviar currículos para o e-mail: **solevitacontrata@gmail.com**

ATENDENTE/ ORGANIZADOR(A) Vendedor(a) c/ experiência para loja de Roupas FemininasSomenteWhatsapp (61) 98152-6196

CONFORTO COMÉRCI DE CALÇADOS convoca Sra Fabiana Michela Oliveira Costa p/ tratar de assuntos trabalhista

CORRETOR(A) DE IMÓVEIS Contrata-se. Interessados entrar em contato (61)98272-4444

PESSOA COM DEFICIÊNCIA 2 vagas p/ auxiliar escritório. Sal +VR. rh@contarpp.com.br

PROGRAMA DE CRESCIMENTO Pessoal, Formação Gerencial, Formação Societária, Empreendedorismo e Outlier. Estamos selecionando jovens sem experiência, para o nosso programa de Formação Gerencial. Remuneração acima da média. Interessados Enviar currículo para: hire.bsb@gmail.com

NÍVEL SUPERIOR

ADMINISTRATIVO COM EXPERIÊNCIA em Carteira de Aluguel p/imob. em Taguatinga. recrutamento.ramoscorrea@gmail.com

ANALISTA FISCAL Contrata-se para desempenhar rotinas fiscais com experiência. Salário a combinar. Interessados na vaga enviar curriculum p/ o e-mail: contratacoesnoronha@gmail.com

ANALISTA INFORMÁTICA R$1.800+VT rh@rmctecnologia.com

ASSISTENTE FISCAL Formação em ciências contábeis, desejável ter experiências nas rotinas fiscais. Enviar currículo p/:contratacoesnoronha@gmail.com - Assunto - Assistente Fiscal.

CONTRATA-SE
DESING DE MODA local de trabalho: Setor Industrial da Ceilândia. Enviar curriculo para: loja20519@gmail.com

ESTAGIÁRIO ÁREA Comercial cursando Mkt, Pub, ou Adm. CV para: recrutamentoclinica2020@gmail.com

PROFESSOR (A) DE REDAÇÃO Contrata-se Interessados (as) favor ligar no fone: 61-3374-4431

6.1 NIVEL SUPERIOR

PROFESSOR(A) DE FRANCÊS Enviar Cv para: selecaoprofessordefrances@gmail.com

RECEPCIONISTA OU SECRETARIA com experiência em escritório de advocacia, contratação imediata. Interessados na vaga enviar CV para valdirene@advocaciajanot.com.br ou administrativo@advocaciajanot.com.br

ASSISTENTES E ANALISTAS Contábil/ Fiscal / Pessoal p/Taguatinga. Enviar CV c/ pretensão salarial p/: recrutamento0600@gmail.com

6.2 PROCURA POR EMPREGO

NÍVEL BÁSICO

DIARISTA E DOMÉSTICA Ofereço os meus serviços. Interessados nos meus serviços contato: 61-981578359

DIARISTA OFEREÇOME Cuidadora de idoso 99103-2142/ 3627-9748

DIARISTA COM REFERÊNCIA Ofereço meus serviços, preço a combinar 99639-4972

FAXINEIRA OFEREÇOME Arrumo lavo passo R$100 F: 99355-5867

NÍVEL MÉDIO

PROCURO EMPREGO aux. pereciv, fiscal prev, serv. obra, limpeza vigilante sou de Planaltina-df 995285620

MOTORISTA PARTICULAR / Cuidadora Idosos ,ofereço-me exp/ref 6199191-8299 mulher

MOTORISTA PARTICULAR Ofereço-me tenho experiência e boas referências 61-991918299

SERVENTE DE OBRA Ofereço meus os serviços. Interessados no meu serviço tratar: 61-995285620

PROCURO TRABALHO Entrar em contato através do (61)-998551871

6.3 ENSINO E TREINAMENTO

SERVIÇOS

CURSOS

CUIDADOR DE IDOSOS Curso online c/ encontros presenciais Infinite Saúde oferece em parceria com IPHAC. Data de inicio 16 a 28 de Agosto. 61-981921147

CURSO BRASIL 2021 - técnico,superior, mestrado, doutorado, pós- graduação (35) 992043187

CURSO ALONGAMENTO de Unhas na Escola Design de Unhas. Interessadas(os) 61-99489385

IEL — PELO FUTURO DA INDÚSTRIA

ABDI — Agência Brasileira de Desenvolvimento Industrial

Processo Seletivo 001/2021

Cargo	Vagas	Áreas	Remuneração	Contrato - CLT
API - Analista - nível 2	01	Comunicação e Markenting	R$ 10.973,69	Prazo Determinado
API - Analista - nível 1	01	Administração - infraestrutura	R$ 7.663,51	Prazo Indeterminado
API - Analista - nível 2	04	Auditoria e Ouvidoria; Tecnologia da Informação e Comunicação; Administração - Contratos; Administração - Convênios	R$ 10.973,69	Prazo Indeterminado

1ª Fase	2ª Fase	3ª Fase
Comprovação de pré-requisito (eliminatória) + Análise da Comprovação da Capacidade Técnica (classificatória)	Prova Objetiva (eliminatória e classificatória)	Entrevista individual por competências (classificatória)

Inscrições : 26/08/2021 a 01/09/2021, pelo site do IEL/DF
Todos os detalhes e requisitos estão no Comunicado de Abertura disponível no site www.sistemafibra.org.br/iel , link "Editais" - Processo Seletivo