www.correiobraziliense.com.br
LONDRES, 1808, HIPÓLITO JOSÉ DA COSTA. BRASÍLIA, 1960, ASSIS CHATEAUBRIAND

CORREIO BRAZILIENSE

» BRASÍLIA, DISTRITO FEDERAL, 11 DE JULHO DE 2021 (DOMINGO) » Número 21.301 » 74 páginas » R$ 5,00

Argentina coloca Messi nas alturas e derruba o Brasil

Gol de Di María na final da Copa América encerra de uma só vez dois tabus. Messi conquista a primeiro taça com a camisa da seleção, e o país sai da fila de 28 anos sem título. Seleção assusta a pouco mais de um ano do Mundial. PÁGINA 19

Carl de Souza/AFP

Inglaterra e Itália fazem uma final planejada

Saiba como os dois países reconstruíram suas seleções durante anos e hoje decidem Eurocopa.

Flamengo acerta rápido com Renato Gaúcho

Clube demitiu Ceni na madrugada de sábado. Novo treinador foi contratado no fim da tarde de ontem. PÁGINA 20

Ataque à eleição provoca defesa da democracia

Em resposta aos seguidos ataques do presidente Jair Bolsonaro contra o sistema eleitoral brasileiro e integrantes do Judiciário, presidentes de oito partidos assinaram manifesto conjunto para defender a ordem democrática e repudiar arroubos autoritários. A Associação Nacional de Procuradores da República afirmou que questionar as regras eleitorais com ameaças configura uma afronta à Constituição. Apesar de defender a estabilidade institucional, o presidente da Câmara, mais uma vez, descartou a possibilidade de impeachment. Alvo de ofensas de Bolsonaro em motociata no Rio Grande do Sul, o ministro Luís Roberto Barroso também recebeu apoio de diversas personalidades. PÁGINAS 3

CPI da Covid abre frente contra Forças Armadas

Embate começou quando Omar Aziz comentou sobre o envolvimento de oficiais nas denúncias de corrupção na compra de vacinas, e a caserna reagiu por meio de nota. PÁGINA 2

Revista do CORREIO

Marcelo Ferreira/CB/D.A Press

Por todos os tons de pele

A indústria estética e cosmética ainda pouco enxerga as particularidades das chamadas peles de cor — especialmente de negros e asiáticos. Neto de japonês, Daniel Matsumoto ficou com o rosto manchado após procedimento em uma clínica. CAPA E PÁGINAS 10 A 13

POR QUE AS PEÇAS BICOLORES CONQUISTARAM AS FASHIONISTAS

PÁGINAS 4 A 7

COMO MANTER A CIRCULAÇÃO SANGUÍNEA SAUDÁVEL

PÁGINAS 14 E 15

Minervino Júnior/CB/D.A Press

O CAMINHO ATÉ O IPÊ MAIS FLORIDO

Professora de biologia cria aplicativo que, com a ajuda dos internautas, mapeia as árvores espalhadas na cidade. Um mecanismo para ajudar o brasiliense a apreciar as floradas que levam cor à seca. PÁGINA 17

ENTREVISTA // PAULO TADEU

Ascom TCDF/Divulgação

"A população está pagando caro o negacionismo"

» ANA DUBEUX

O presidente do TCDF, que teve covid-19 e perdeu pessoas próximas para a doença, questiona: "Quantas mortes poderiam ter sido evitadas se o governo federal tivesse feito a sua parte nas medidas de combate ao vírus e na compra de vacinas?" PÁGINA 16

Leo Aversa/Divulgação

MARISA MONTE ABRE PORTAS PARA O OTIMISMO

Depois de um hiato de 10 anos, cantora lança álbum com 16 músicas inéditas, a maioria fruto de parcerias antigas e novas.

DIVERSÃO & ARTE, CAPA

Vanguarda na pandemia

Grupos de pesquisa da UnB atuam no combate à covid-19. Sequenciamento genético do vírus e criação de máscara são algumas das contribuições da universidade. PÁGINAS 13

Disputa por vacinas

Agendamento para as 21 mil doses disponibilizadas, no DF, ao público acima de 41 anos acabou em menos de meia hora. PÁGINAS 15

Trabalho& formação profissional

O fundamental combate ao trabalho infantil

Dados da OIT e da Unicef indicam que 160 milhões de crianças ajudam no sustento da família em todo o mundo. Números devem crescer devido à crise econômica da pandemia.

VOZ MAPUCHE NO CHILE

Elisa Loncon, indígena de 58 anos, falou ao **Correio** sobre a tarefa de comandar a redação da Constituição que colocará fim à trágica herança de Pinochet. PÁGINA 9

ISSN 1808-2661
9 771808 266011

CLASSIFICADOS: 3342.1000 • ASSINATURA / ATENDIMENTO AO LEITOR: 3342.1000 • assinante.df@dabr.com.br • GRITA GERAL: 3214.1166 (61) 99256.3846
DIÁRIOS ASSOCIADOS

Comissão parlamentar abre frente contra Forças Armadas ao investigar o envolvimento de militares nas negociações suspeitas de vacinas. Senadores devem reconvocar o coronel Elcio Franco, secretário-executivo de Eduardo Pazuello e atualmente na Casa Civil

CPI avança em terreno minado

» BRUNA LIMA
» SARAH TEÓFILO

Na semana tensa que marcou Brasília, o embate entre os integrantes da CPI da Covid e o governo federal subiu um degrau. Desde a instalação da comissão parlamentar de inquérito, em abril, os senadores acumulam confrontos com integrantes do Ministério da Saúde e, com frequência quase diária, com a Presidência da República. Mas um novo front estourou na última quarta-feira, quando o presidente da CPI, senador Omar Aziz (PSD-AM), comentou sobre o envolvimento de militares nas denúncias de corrupção no processo de compra de vacinas contra a covid-19. Foi o suficiente para a caserna reagir, de forma dura, por meio de uma nota de protesto e advertência assinada pelo ministro da Defesa e comandantes das Forças Armadas. O choque entre a CPI e os militares, com reflexos no Planalto e no Congresso, obrigou o presidente do Senado a agir para conter os ânimos.

A crise entre a CPI e a caserna teve origem nas declarações de Omar Aziz. Durante o depoimento de Roberto Dias, ex-diretor de logística do Ministério da Saúde, o presidente da CPI disse que "os bons" militares devem estar envergonhados dos "membros do lado podre das Forças Armadas" que "estão envolvidos com falcatrua dentro do governo". Apesar do tom forte das declarações, Aziz tomou a precaução de não generalizar, ressaltando, por exemplo, o trabalho das Forças Armadas em seu estado natal. Mas o cuidado foi insuficiente. Em resposta, aos ataques, o Ministério da Defesa e os comandantes do Exército, da Marinha e da Aeronáutica emitiram uma dura nota, na qual advertiram que "não aceitarão qualquer ataque leviano". "Não me intimidem", respondeu Aziz ao aviso dos fardados.

O ponto nevrálgico do embate entre a CPI e os militares é a disposição dos senadores de investigar a participação de integrantes naquelas instituições, da ativa ou da reserva, nas supostas irregularidades na aquisição de vacinas pelo governo Bolsonaro. Senadores avaliam que os comandos militares buscam, com a reação considerada desproporcional, preservar a credibilidade das Forças, no momento em que as investigações indicam graves suspeitas sobre a conduta do general Eduardo Pazuello no comando do Ministério da Saúde, do coronel Elcio Franco, ex-secretário executivo, e de outros integrantes com patente envolvidos nas negociações sobre as vacinas contra a covid. Nos bastidores, os senadores receberam como uma ameaça a toda a comissão, que em meio às apurações de possíveis irregularidades nas negociações de vacina contra a covid-19, tem se aproximado cada vez mais de nomes de militares.

Waldemir Barreto/Agência Senado

Omar Aziz (D) dá voz de prisão a Roberto Dias: integrantes da CPI pretendem aprofundar relação entre militares e indicados do Centrão no ministério

Na mira da CPI

Quem são os oficiais citados nos depoimentos e nas investigações da Comissão que investiga a atuação do governo no enfrentamento da pandemia.

General Braga Netto
Atual ministro da Defesa, é um dos signatários da nota dirigida ao presidente da CPI, Omar Aziz. Braga Netto. Está na mira da CPI porque, como ministro da Casa Civil de fevereiro de 2020 a março de 2021, coordenou o Comitê de Crise para Supervisão e Monitoramento dos Impactos da Covid-19.

General Eduardo Pazuello
Ex-ministro da Saúde. Até aqui, não foi citado em suspeita de corrupção na compra de vacina. É amplamente citado, entretanto, em outras falhas no enfrentamento à pandemia: demora na compra de imunizantes, incentivo ao uso de medicamentos ineficazes contra a covid-19, inação na crise de oxigênio em Manaus.

Coronel Elcio Franco
Secretário-executivo do Ministério da Saúde na gestão de Eduardo Pazuello. Atualmente é assessor especial da Casa Civil, chefiada pelo general Luiz Eduardo Ramos. Segundo depoimentos colhidos pela CPI, as negociações de vacina contra covid-19 ficavam concentradas na secretaria-executiva, e que Elcio Franco conduziu as negociações da Covaxin. O coronel já foi citado em mais de um depoimento, e tem sido um dos focos nas perguntas dos senadores. Os parlamentares pretendem ouvi-lo novamente.

Coronel Marcelo Pires
Ex-diretor de Programa do Ministério da Saúde. O servidor da pasta Luis Ricardo Miranda, ouvido pela CPI junto com o irmão, o deputado Luis Miranda (DEM-DF), relatou "pressões atípicas" para agilizar a importação da vacina indiana Covaxin. Luis Ricardo mencionou nominalmente Pires como uma das pessoas que ele diz tê-lo pressionado.

Tenente-coronel Alex Lial Marinho
Ex-coordenador-geral de Aquisições de Insumos Estratégicos para Saúde. Luis Ricardo Mianda afirmou à CPI que também foi pressionado por Alex Lial para agilizar a importação da Covaxin.

Tenente-coronel Marcelo Blanco
Ex-assessor do Departamento de Logística. Teria apresentado o cabo da PM Luiz Paulo Dominghetti ao ex-diretor do Departamento de Logística Roberto Dias. Segundo Dominghetti, Blanco estava presente no jantar em um shopping de Brasília em que Dias pediu propina de US$ 1 por dose na compra de 400 milhões de unidades da AstraZeneca. Três dias antes do jantar, Blanco abriu uma empresa de representação comercial de medicamentos.

Grupos em disputa

Na avaliação de integrantes da CPI, a mensagem revela o receio de que as apurações cheguem a mais militares, inclusive de alta patente. Estão na mira fardados que já atuaram no Ministério da Saúde, chefiado durante a maior parte da pandemia por Pazuello, e na Casa Civil, como o próprio signatário da nota, o ministro da Defesa, general Braga Netto, que foi ministro palaciano entre fevereiro do ano passado e março deste ano.

Há senador na CPI afirmando que a comissão já tem motivo para convocar ele. Afinal, boa parte do que está sendo apurado pela comissão ocorreu durante o período em que Braga Netto era ministro da Casa Civil e coordenador do Comitê de Crise para Supervisão e Monitoramento dos Impactos da Covid-19 — um "gabinete de crise" criado pelo governo para articular e monitorar as ações interministeriais de enfrentamento à pandemia. Entretanto, a maioria dos parlamentares da comissão prefere deixar a convocação de Braga Netto mais para frente, se for o caso, para evitar mais desgastes. Um dos fatores são os rumores, na comissão, de que o ex-diretor do Departamento de Logística do Ministério da Saúde Roberto Dias, que depôs à CPI na última quarta-feira e foi preso por ordem do presidente Omar Aziz, teria um dossiê que comprometeria pessoas da Casa Civil, inclusive Braga Netto.

Na avaliação dos senadores, as suspeitas de corrupção no Ministério da Saúde envolvem núcleos de militares e do Centrão, especificamente o PP (do líder do governo na Câmara, deputado Ricardo Barros) e o DEM. A cada depoimento, os parlamentares estão convencidos de que é preciso investigar a ação desse dois grupos. O nome do ex-secretário-executivo Elcio Franco tem aparecido de forma reiterada na comissão. As suspeitas sobre o coronel da reserva surpreenderam os senadores, que julgavam que o suposto esquema em negociações de vacina estava nos escalões mais baixos da Saúde.

No depoimento à CPI, Roberto Dias disse, por exemplo, que toda negociação de vacina contra a covid-19 ficava concentrada na secretaria-executiva, apesar de todas as outras compras serem de responsabilidade do departamento que era dirigido por ele. Em determinado momento da inquirição, o senador Aziz perguntou ao ex-diretor se alguma vez o ex-ministro Pazuello deu uma ordem ao coronel Elcio Franco e ela não foi cumprida. Diante da resposta de Dias que ele não tinha nenhuma memória sobre ordem descumprida, Aziz soltou:

"O senhor sabe que o senhor fez um dossiê para se proteger. Eu estou afirmando, eu não estou achando. Nós sabemos onde está esse dossiê e com quem está. Não vou citar nomes para que a gente não possa atrapalhar as investigações. O senhor recebeu várias ordens da Casa Civil por e-mail, lhe pedindo para atender... Era 'gente nossa', 'essa pessoa é nossa'. Não foi agora, não. Isso foi durante o tempo todo em que vossa excelência estava nesse cargo. Estou tentando ajudá-lo porque, do nada, criaram uma situação pra você". O presidente da CPI fala da Casa Civil no período em que ela foi chefiada pelo general Braga Netto, que atuou no ministério de fevereiro do ano passado a março deste ano, quando foi nomeado ministro da Defesa.

A posição de Roberto Dias também interessa aos senadores porque mostra o conflito que estabeleceu entre militares e propostos do Centrão no Ministério da Saúde. Os parlamentares querem saber, por exemplo, o que levou o ex-ministro Pazuello a tentar demitir, sem sucesso, Roberto Dias em outubro do ano passado. Os senadores acreditam que esse pedido de demissão partiu do coronel Elcio Franco. A demissão de Roberto Dias, indicado ao ministério pelos caciques do DEM, foi revertida. Mas dois subordinados do ex-diretor foram exonerados. À CPI, Dias alegou que as demissões foram injustas, mas não soube dizer o motivo.

Os senadores estão cada vez mais convencidos de que a investigação sobre propinas na compra de vacinas passa pela completa varredura das ações protagonizadas por indicados políticos, militares e até reverendo. "Espero, sinceramente, que não fiquemos apenas com dois núcleos criados nesse 'propinoduto' para levar vantagem, porque já temos um do Ministério da Saúde, um que parece que agora é o núcleo militar, só falta agora a religião entrar nesse processo. Queira Deus que nós não tenhamos aqui que dar esse desgosto para a população brasileira", disse a senadora Simone Tebet (MDB-MS).

Tom de militares surpreende até governistas

A nota dos militares critica diretamente o senador Omar Aziz, afirmando se tratar de uma acusação "grave, infundada e, sobretudo, irresponsável". No dia em que fez a declaração que causou alvoroço, Aziz se retratou em seguida, depois de ser alertado por colegas. Ainda na sessão, disse que não estava generalizando, e elogiou os militares. Diante disso, a nota dos militares foi vista até pelos governistas como um "excesso" e evitável.

O tom duro da missiva não é consenso na ala militar. Divulgada a reação em nome das Três Forças, senadores receberam ligações de integrantes da ativa que tentaram apaziguar os ânimos e evitar um desgaste institucional. O próprio presidente do Senado, Rodrigo Pacheco (DEM-MG), afirmou ter conversado com Braga Netto na manhã seguinte e encerrado o conflito "fruto de um mal-entendido".

Para o senador Humberto Costa (PT-PE), "Bolsonaro tem procurado instrumentalizar as instituições de Estado". "O tempo inteiro fala como se as Forças Armadas estivessem a serviço dele. Ele tem levado a uma politização inadequada", disse, ressaltando não haver crise entre o Senado e as Forças.

Relator da CPI, o senador Renan Calheiros (MDB-AL) esclareceu que a CPI não mira a instituição militar. Mas não deixou de ressaltar que seus membros podem ser responsabilizados, caso estejam envolvidos em esquemas de corrupção. "Vamos, sim, investigar o que aconteceu nos porões do Ministério da Saúde. E, na medida em que esses fatos forem sendo conhecidos e essas provas apresentadas, nós vamos cobrar a punição dos seus responsáveis, sejam eles civis, sejam eles militares", afirmou.

Intermediários

As suspeitas de irregularidades da comissão giram em torno de vacinas que tiveram intermediários: a Covaxin, da Bharat Biotech, representada no Brasil pela Precisa Medicamentos (alvo da CPI); a AstraZeneca negociada pela Davati Medical Supply; e a chinesa Convidecia, produzida pelo laboratório CanSino, que era representada pela empresa Belcher Farmacêutica. As duas primeiras são o principal foco da comissão no momento.

PODER / Presidentes de oito partidos e associação de procuradores repudiam ataques de Jair Bolsonaro ao sistema eleitoral e ao ministro Luís Roberto Barroso, que preside o TSE. Arthur Lira critica "oportunismo" e diz não haver condições para impeachment

Em defesa da democracia

BRUNA LIMA

Os ataques do presidente da República, Jair Bolsonaro, a integrantes dos Poderes da República e ao sistema eleitoral brasileiro continuam a provocar reações. Um dia depois de o presidente do Senado, Rodrigo Pacheco (DEM-MG), e o Tribunal Superior Eleitoral assegurarem o compromisso com a ordem democrática, oito legendas partidárias se manifestaram, em abaixo-assinado, o repúdio às declarações do presidente e em defesa da urna eletrônica. Entre os parlamentares, enquanto o senador Renan Calheiros (MDB-AL) respondeu aos ataques presidenciais de forma contundente, o presidente da Câmara, Arthur Lira (PP-Al), disse que o país deve concentrar esforços no combate à pandemia. Bolsonaro, por sua vez, continuou a desferir ataques a quem o desagrada.

"A democracia é uma das mais importantes conquistas do povo brasileiro, uma conquista inegociável. Nenhuma forma de ameaça à democracia pode ou deve ser tolerada. E não será", manifestaram os presidentes de oito partidos da chamada terceira via. "Quem se colocar contra esse direito de livre escolha do cidadão (eleições) terá a nossa mais firme oposição", acrescentaram. Assinam o documento os presidentes de partidos ACM Neto (DEM), Baleia Rossi (MDB), Bruno Araújo (PSDB), Eduardo Ribeiro (Novo), José Luís Penna (PV), Paulinho da Força (Solidariedade) e Roberto Freire (Cidadania) e Luciano Bivar (PSL). O PSL foi a última legenda a abrigar Jair Bolsonaro, que está à procura de partido.

Aliado do governo, o presidente da Câmara, Arthur Lira (PP-AL), deu declarações dúbias. Primeiramente rechaçou qualquer tentativa de ruptura democrática. "Não terá o nosso apoio qualquer insurgência de quebra da regra institucional", disse. "Nossas instituições são fortalezas que não se abalarão com declarações públicas e oportunismo. Enfrentamos o pior desafio da história com milhares de mortes, milhões de desempregados e muito trabalho a ser feito", completou o deputado.

O presidente da Câmara descartou, mais uma vez, a possibilidade de impeachment, instrumento previsto na Constituição e que acumula uma centena de pedidos contra Bolsonaro. "Não temos condição de um impeachment para esse momento. O Brasil não deve se acostumar a desestabilizar a política em cada eleição. Não podemos fazer isso. Precisamos, talvez, alterar o sistema do Brasil para um parlamentarismo", disse, em entrevista à CNN.

Lira defendeu a realização de eleições não somente como "a maneira democrática de escolher o nosso representante", mas também "para que a população absorva que não podemos, o tempo todo, ter rupturas políticas, nem a nível de golpe, nem a nível de impeachment caindo toda hora sobre a cabeça dos brasileiros e dos candidatos, principalmente à presidência da República".

Não apenas políticos se manifestaram sobre as declarações de Bolsonaro. A Associação Nacional de Procuradores da República (ANPR), entidade que representa os membros do Ministério Público Federal, publicou nota crítica às declarações de Bolsonaro contra o processo eleitoral no país. A associação argumenta que críticas ao sistema eleitoral "não podem se basear em suposições, em alegações genéricas e sem provas. Além disso, a discussão acerca do modelo de votação jamais pode ocorrer em um ambiente de ameaças sobre a própria realização das eleições, pois isso violaria a Constituição e o próprio regime democrático", afirma o texto.

"A adoção de métodos ou discursos que desestabilizem o funcionamento adequado das instituições merece não apenas repúdio, mas vigilância permanente quanto a seus efeitos e aos riscos para a nossa democracia. A ANPR reafirma o seu compromisso com a defesa da Constituição de 1988 e rechaça qualquer tipo de retrocesso nessa matéria", acrescenta a nota.

Isac Nobrega/PR

Bolsonaro comandou motociata em Porto Alegre, onde repetiu as ofensas a representantes do Judiciário e do Legislativo: ataque ao sistema eleitoral provoca reação generalizada

Motociata no RS

Com a imagem cada vez mais desgastada diante dos indícios de corrupção revelados pela Comissão Parlamentar de Inquérito (CPI) da Covid-19, o presidente da República Jair Bolsonaro continua a esbravejar. Insiste em insultar senadores da CPI, ofender autoridades do Judiciário e a questionar o sistema eleitoral que o levou ao Palácio do Planalto.

Ontem, em Porto Alegre, o mandatário se ocupou de passear de motocicleta com o ministro-chefe da Secretaria-Geral da Presidência do Brasil, Onyx Lorenzoni, na garupa. Sem máscara, o presidente participou de uma nova motociata, desta vez em Porto Alegre. O percurso acompanhado por milhares de apoiadores e terminou com um discurso de novos ataques à CPI e ao TSE, com direcionamento ao presidente do tribunal e ministro do STF Luís Roberto Barroso.

Bolsonaro manteve a carga contra o magistrado. "Beira a pedofilia o que ele defende", referindo-se à decisão do Supremo sobre redução da idade para estupro de vulnerável (**leia mais abaixo**). "Ministro que defende o aborto, a liberação das drogas. Com essas bandeiras todas, ele não tinha que estar no Supremo. Tinha que estar no parlamento", atacou o presidente. Em outro momento, ao criticar o sistema eleitoral e defender o voto impresso, Bolsonaro justificou as objeções com novos ataques. "O que o Barroso quer é a volta da roubalheira, a volta da impunidade através da fraude eleitoral. (...) Não adianta querer me ameaçar, porque ele não tem moral para mover um processo contra um batedor de carteira, esse ministro", acusou.

Bolsonaro sustenta a toada apesar do posicionamento oficial do Tribunal Superior Eleitoral em defesa das eleições. Com apoio de ministros do Supremo Tribunal Federal e do TSE, favoráveis a uma resposta institucional diante das ameaças à estabilidade democrática, Luís Roberto Barroso afirmou, na sexta-feira, que "qualquer atuação no sentido de impedir a ocorrência (de eleições) viola princípios constitucionais e configura crime de responsabilidade", o que motiva a abertura de um impeachment contra o chefe do Executivo.

O presidente da República tem deixado claro sua insatisfação quanto aos caminhos da CPI. Para os integrantes da comissão, já ficou claro que houve omissão na compra de vacinas e adoção de políticas públicas ineficazaes no combate à covid-19 e na defesa da imunidade de rebanho natural. 'Bolsonaro desdenhou da pandemia, criou governo paralelo, sabotou os imunizantes, alastrou o vírus e entregou vidas a charlatães e lobistas de cloroquina como ele e os filhos; 300 mil mortes eram evitáveis; só quis a vacina quando houve chance de propina", disse o relator da CPI, Renan Calheiros (MDB-AL).

Bolsonaro, no entanto, tenta construir outra narrativa. Para apoiadores, ontem, comemorou as decisões tomadas durante a crise sanitária. "Tudo que falei sobre essa pandemia, eu acertei", disse. Segundo ele, houve aconselhamento "por pessoas maravilhosas, entre ministros e secretários", completou em discurso após a motociata. O Brasil contabiliza 532.893 mortes pela doença.

Relator da CPI da Covid-19, Renan Calheiros (MDB-AL) reagiu em tom agressivo a Bolsonaro, que o chamou de "bandido" em entrevista à Rádio Gaúcha, concedida antes da motociata. Para o senador, as falas do chefe de Executivo formam "a retórica da Primeira Latrina". E tripudiou. "Não sou especialista em anatomia, mas é preciso examinar se depois da facada não costuraram o intestino direto na garganta". Na sexta-feira, Calheiros se solidarizou a Barroso, a quem definiu como "vítima do surto autoritário e desespero de Bolsonaro".

Em "apoio irrestrito" ao presidente do TSE, o deputado Rodrigo Maia (DEM-RJ) também rebateu Bolsonaro, chamando-o de "covarde". "Sempre foi um pusilânime. Em 2018, atacava homossexuais, mulheres e qualquer um que pensasse diferente. Hoje, acrescentou à lista de ataques a urna eletrônica e o presidente do TSE porque sabe que a derrota é inevitável", escreveu nas redes sociais.

Nenhuma forma de ameaça à democracia pode ou deve ser tolerada. E não será. Quem se colocar contra esse direito de livre escolha do cidadão terá a nossa mais firme oposição."

Nota conjunta dos presidentes de oito partidos

A discussão acerca do modelo de votação jamais pode ocorrer em um ambiente de ameaças sobre a própria realização das eleições, pois isso violaria a Constituição e o próprio regime democrático."

Nota da Associação Nacional de Procuradores da República

Não temos condição de um impeachment para esse momento. O Brasil não deve se acostumar a desestabilizar a política em cada eleição."

Arthur Lira, *presidente da Câmara*

STF esclarece voto

A plataforma de checagem do Supremo Tribunal Federal (STF) refutou a afirmação feita pelo presidente Jair Bolsonaro, ontem em Porto Alegre, de que o ministro Luís Barroso defenda a redução da maioridade para estupro de vulneráveis. O tribunal esclareceu que a posição de Barroso é contrária à declaração feita "erroneamente" pelo chefe do Executivo. Na verdade, o ministro votou para manter a ação penal contra um jovem de 18 anos acusado de manter relações com uma menina de 13 anos.

Trata-se do julgamento do habeas corpus 122.945, em março de 2017. "Barroso abriu divergência e esteve na corrente vencedora que manteve a ação penal por estupro de vulnerável contra o rapaz. Foi ele o redator do acórdão para o prosseguimento do processo", sustenta o tribunal. No voto, o ministro considerou que "embora os autos trouxessem elementos de consentimento da suposta vítima, o fato de ela ser menor de 14 anos justificava a continuidade do processo, em nome da proteção da infância e da adolescência".

Os esclarecimentos do STF fazem do esforço da instituições em combater fake news. "Para conscientizar a sociedade sobre o tema, o Supremo Tribunal Federal (STF) lançou a série #VerdadesdoSTF, na qual informações falsas ou deturpadas atribuídas à Corte e aos seus ministros são objeto de checagem e correção", informa a instituição. Em maio, o STF desmentiu inverdades sobre os ministros Alexandre de Moraes e Gilmar Mendes.

Leia mais sobre o STF na **página 4**

Castelo Saint Andrews - Único Relais & Châteaux de montanha do Brasil

Imagine um lugar perfeito, onde design, bem-estar, gastronomia e entretenimento se harmonizam de maneira integrada. Assim é o Castelo Saint Andrews, com apenas 19 suítes, é um Exclusive House localizado em condomínio fechado no centro de Gramado, envolto pelo clima intimista da Serra Gaúcha e o esplendor do Vale do Quilombo.

*O **Restaurante Primrose** e **Adega Gourmet**, receberam o prêmio "**Best of Award of Excellence 2021 - Wine Spectator**" por oferecer a **Melhor Carta de Vinhos**, com rótulos das melhores vinícolas brasileiras e do mundo.*

*Vivencie experiências gastronômicas únicas no **Weekend Experience**, harmonizadas com raríssimas safras de vinhos nacionais e internacionais. Nas programações de **2 a 7 noites** está incluso: traslado aeroporto/castelo ida e volta, welcome drink, hospedagem em suíte com serviços de mordomos, café da manhã menu degustação, terapia, jantar do Chef, noite de pizzas napolitanas na charmosa Boulangerie, chá da tarde, piquenique nos jardins. Visitas a vinícola Jolimont com degustação e ao Geo Museo - Uma viagem ao mundo das pedras preciosas.*

*Acesse **saintandrews.com.br** e confira programação até dezembro/2021 incluindo os Especiais de **Natal e Réveillon.***

Ligue: (54) 3295.7700
Whats: (54) 99957.4220
ou seu agente de viagens.

BRASÍLIA-DF

por **Denise Rothenburg** » *deniserothenburg.df@dabr.com.br*

Efeitos duvidosos

Com o presidente em baixa nas pesquisas, o governo aposta que conseguirá manter seus aliados com cargos e emendas. Só tem um probleminha: há um momento em que esses instrumentos perdem a validade. Bolsonaro ainda não chegou a esse ponto. Mas, avisam os integrantes do Centrão, se continuar "contratando crises", chegará.

Nesse clima, esquece

As reformas que o governo pretende fazer, tributária, administrativa e voto impresso, só são possíveis com "amplo consenso", como tem dito Arthur Lira. Até agora, toda as contas feitas pelos partidos indicam que não há votos nem para a tributária nem para a administrativa.

Estica aí

A intenção da presidente da CMO, senadora Rose de Freitas (MDB-ES), é votar o relatório preliminar nesta segunda-feira e abrir prazo para emendas até quarta. Porém, há um grupo de deputados interessado em prorrogar esse período até a próxima semana. Assim, fica praticamente impossível aprovar a LDO a tempo de realizar o recesso.

Explica aí

Esta semana, a CPI ouvirá justamente a turma que tentou intermediar a compra de vacinas, algumas inclusive que não aceitavam intermediários, caso da AstraZeneca. A Precisa, intermediária na compra da Covaxin, operação suspensa depois das denúncias reveladas na CPI, terá que explicar também por que falava em pagamento antecipado.

Grupo de Arthur Lira pisa no freio

O grupo político capitaneado pelo presidente da Câmara, Arthur Lira, está cada dia mais ansioso quanto ao próprio futuro e dividido em relação ao governo. Lira continua firme e fiel ao presidente Jair Bolsonaro, porém outra ala se desloca em busca de outras apostas para 2022, o que pode comprometer as votações importantes para o governo na Casa.

» » »

Com paciência e dedicação, Lira tem tentado segurar e levar adiante as reformas constitucionais. Mas, há quem diga que, se Bolsonaro continuar esticando a corda, o Centrão buscará outros caminhos. Lira, aliás, em várias conversas, tem avisado que está à disposição e se esforçará para buscar harmonia e um clima favorável às reformas, mas não tem compromisso com o erro alheio.

CURTIDAS

Júlio Nascimento/PR/reprodução

A briga da semana/ Depois da marcação do depoimento de Ricardo Barros, o governo agora se verá às voltas com a convocação do ministro da Secretaria Geral da Presidência da República, Onyx Lorenzoni (foto). Renan quer para o mais breve possível. Os governistas tentam adiar. Consideram que é colocar alguém muito próximo ao presidente no banco do desgaste político.

Pisando em ovos/ Em Porto Alegre neste fim de semana, o presidente Jair Bolsonaro escolheu com muito cuidado suas primeiras declarações públicas sobre o encontro com o deputado Luis Miranda e o irmão do parlamentar, Luis Ricardo, no Palácio da Alvorada. O principal receio é de que apareçam gravações do encontro.

Ainda tem pólvora/ Vale lembrar que o deputado Luis Miranda disse com todas as letras, em entrevista ao CB.Poder, que tem como provar tudo o que tem dito a respeito deste encontro. A amigos do deputado, ele avisou que os 50 minutos de conversa com Bolsonaro estão devidamente registrados.

Não será fácil para ninguém/ Depois de analisar as manifestações nas redes sociais, os bolsonaristas estão convictos de que Lula terá dificuldades de caminhar nas ruas no ano eleitoral. Sempre haverá alguém para constrangê-lo. No caso de Bolsonaro, porém, os petistas prometem que não será diferente. Foi-se o tempo em que Bolsonaro recebia apenas elogios em suas lives.

PODER

Em resposta às agressões e ofensas disparadas pelo presidente da República, ministros da Corte mencionam "crime de responsabilidade", além de "respeito às instituições" e à "honra de seus integrantes". Leitura é de que perda de popularidade leva Bolsonaro a adotar tom desesperado

Recados do STF a ataques

» RENATO SOUZA

Carlos Moura/SCO/STF

Fux e Barroso: enquanto o presidente do STF saiu em defesa da instituição, Barroso recomendou a música *Cálice*, do cantor Chico Buarque

Em uma escalada de acusações e ameaças de atos autoritários, o presidente Jair Bolsonaro vem desafiando o Poder Judiciário. Ao longo da semana passada, o chefe do Executivo afirmou reiteradas vezes que ocorreram fraudes nas eleições de 2014, e alega que Aécio Neves venceu o pleito. No entanto, convocado pelo Tribunal Superior Eleitoral (TSE) para apresentar provas do que diz, Bolsonaro ainda não se manifestou e ameaça atuar para aplicar um golpe, barrando as eleições de 2022. O comportamento do presidente é visto no Supremo Tribunal Federal como um ato de desespero diante da queda de sua popularidade.

Entre os ministros do Supremo, as ameaças de que "pode não ter eleição em 2022" caso não seja implantado o voto impresso situam-se no limite entre a liberdade de manifestação e a conduta criminosa, que enseja crime de responsabilidade. O custo da impressão das cédulas seria de R$ 2,5 bilhões ao longo de 10 anos, além dos riscos para o sigilo do voto. Na sexta-feira, o ministro Alexandre de Moraes, que vai conduzir o TSE durante as eleições gerais do ano que vem, reagiu de maneira contundente. "Os brasileiros podem confiar nas Instituições, na certeza de que, soberanamente, escolherão seus dirigentes nas eleições de 2022, com liberdade e sigilo do voto. Não serão admitidos atos contra a Democracia e o Estado de Direito, por configurar crimes comum e de responsabilidade", escreveu ele nas redes sociais.

O presidente do Supremo, ministro Luiz Fux, respondeu aos ataques com um tom mais institucional, mas deixou claro que excessos não serão tolerados. Em nota, afirmou que o tribunal "rejeita posicionamentos que extrapolam a crítica construtiva e questionam indevidamente a idoneidade das juízas e dos juízes da Corte". O presidente do STF demarcou, ainda, os limites da convivência entre os Poderes da República. "O Supremo Tribunal Federal ressalta que a liberdade de expressão, assegurada pela Constituição a qualquer brasileiro, deve conviver com o respeito às instituições e à honra de seus integrantes, como decorrência imediata da harmonia e da independência entre os Poderes", escreveu.

Além de provocar desgaste institucional, as declarações do presidente Jair Bolsonaro podem gerar desdobramentos, inclusive na Justiça. O capitão da reserva do Exército chegou a dizer que o ministro Barroso se articula pessoalmente contra o voto impresso, e acusou-o de defender a prática de pedofilia, além de chamá-lo de "idiota" e "imbecil". "Se nós queremos uma maneira a mais para mostrar transparência, por que o Barroso é contra? Ministro do Supremo Tribunal Federal, uma vergonha um cara desses estar lá. Não é porque ele defende aborto não, não é porque ele quer defender redução da maioridade por estupro de vulnerável. Com 12 anos de idade, tenho uma de 10 em casa, isso não é estupro, pode ser consentindo, segundo a cabeça dele. Um cara que quer liberar as drogas, um cara que defendeu um terrorista assassino italiano, Cesare Battisti. Esse é o perfil de Barroso que está à frente das eleições", disparou o presidente.

Barroso respondeu com ironia, ao postar na rede social um poema, falando sobre "insulto", "mal" e recomendando a música *Cálice*, de Chico Buarque. No entanto, Rodolfo Tamanaha, professor de direito constitucional do Ibmec Brasília, afirma que o magistrado pode inclusive reagir na Justiça. "As declarações contra o ministro Barroso, por exemplo, poderiam caracterizar crime contra a honra, como calúnia, difamação, injúria, e o ministro poderia propor uma ação contra o presidente Bolsonaro por este tipo de crime. Mas seria inusitado, pois seria julgado pelo próprio Supremo, em razão da natureza do cargo envolvido", diz.

Ele destaca que, em relação às acusações de fraude, o TSE pode responder como instituição. "Quanto ao voto impresso, o TSE tem função ativa, fiscalizatória e jurisdicional. Ele julga, normatiza as resoluções sobre as eleições e tem ação fiscalizatória por monitorar crimes eleitorais. Ele pode trazer para a opinião pública que o sistema eletrônico não tem falhas relevantes", completa.

Eduardo Galvão, analista político, aponta que as relações entre os Poderes frequentemente passam por situações de crise, o que não representa rompimento democrático. "Ataques de presidentes ao STF não são exclusividades do nosso momento atual. O ex-presidente Lula disse, quando estava no governo, que o Supremo estava acovardado. A harmonia entre os Poderes sempre é tensa. Os poderes democráticos têm suas funções típicas e atípicas, como fiscalizar os excessos dos demais. É uma relação em que sempre há uma observância. Isso não quer dizer, de forma alguma, que exista risco para as eleições. As eleições são base do sistema democrático, com instituições fortes", destaca.

Novo ministro

A série de críticas ao sistema eleitoral disparadas por Jair Bolsonaro ocorrem na iminência da indicação de um substituto para o ministro Marco Aurélio Mello, que deixa a Corte nesta segunda-feira, ao completar 75 anos de idade. A tendência é de que o próximo indicado à Corte seja o atual advogado-geral da União, André Mendonça. Apesar de ter se envolvido em polêmicas, ao usar a Polícia Federal e a Lei de Segurança Nacional para perseguir opositores do governo, Mendonça tem boa aceitação entre os integrantes do Supremo. "A avaliação é de que ele sempre atuou para reduzir o impacto das declarações e colocar panos quentes no que o presidente fala", diz um interlocutor de magistrados do Supremo.

O próprio ministro Marco Aurélio declarou publicamente apoio ao ingresso de Mendonça na vaga que ele deixa na Corte. As ações do presidente até agora eram interpretadas como "bravata" para tentar manter o apoio de eleitores mais radicais e discurso político de inovação. Ele foi eleito declarando oposição ao que chamou de "velha política". No entanto, ao ser eleito, além de manter alianças com o Centrão, derrapou em suas propostas e protagoniza uma agenda de escândalos de corrupção, como supostas fraudes envolvendo a compra de vacinas contra a covid-19. As alegações de irregularidades nas eleições seriam uma maneira de manter apoio dos eleitores.

Nas entrelinhas

por Luiz Carlos Azedo
luizazedo.df@dabr.com.br

Impeachment, sim ou não?

Uma palavra de ordem unifica a oposição: Fora Bolsonaro! Sintetiza a rejeição acumulada pelo presidente da República ao longo de dois anos e meio de governo. É a conta do seu negativismo — que se traduz em 530 mil mortos por covid-19 —, da falta de foco nas verdadeiras prioridades da população, da não-entrega de obras e serviços de infraestrutura, da inflação, do desemprego, das grosserias desbocadas do presidente da República etc. E, agora, com a CPI do Senado que investiga o Ministério da Saúde, da lambança na compra de vacinas que já deveriam estar nos braços de todos. Entretanto, o impeachment do presidente da República, para o qual não faltam crimes de responsabilidade, não unifica a oposição nem mobiliza a sociedade na escala que seus defensores desejam. Por quê?

Primeiro, porque a pandemia e o desemprego em massa exercem um papel desmobilizador. Muitos dos que são favoráveis não vão às manifestações porque têm medo de contrair a peste, inclusive os mais jovens; a presença de veteranos militantes chega até a ser majoritária, porque estão vacinados. Segundo, o predomínio das bandeiras vermelhas dão a falsa impressão de que as manifestações não são pluralistas, mas controladas pelo PT, que aderiu depois. Terceiro, provocadores vestidos de preto se infiltram nas manifestações, para praticar atos de vandalismo, que assustam os cidadãos e provocam rejeição aos protestos.

Mas essas não são as causas principais de o impeachment dividir a oposição. Há outras razões mais fortes. A primeira delas é de que a reeleição de Bolsonaro está se inviabilizando na pré-campanha, devida à alta rejeição por parte da sociedade. O favoritismo do ex-presidente Luiz Inácio Lula da Silva, na prática, refreia os ânimos do PT. O raciocínio é: já estamos com o caneco na mão, Lula é franco favorito, quem tem interesse em tumultuar o processo é o Bolsonaro. Faz sentido.

> *Depois dos impeachments dos presidentes Collor de Mello, que renunciou ao mandato, e Dilma Rousseff, que foi cassada, gregos e baianos adquiriram certa experiência*

Setores liberais e centristas também são contra o impeachment. Os ex-presidentes José Sarney e Michel Temer publicaram artigos questionando o fato de a bandeira do impeachment ser empunhada pela oposição em quaisquer circunstâncias, o que gera instabilidade política permanente e obriga todo presidente da República a formar maiorias pragmáticas no Congresso. Ambos defendem a mitigação do nosso presidencialismo, com adoção do modelo francês ou português, que têm se mostrado mais eficientes nas crises políticas. O presidente do Tribunal Superior Eleitoral (TSE), ministro Luís Roberto Barroso, avançou três casas e sugeriu, em seminário na Câmara, que o modelo seja adotado a partir de 2026.

Escaldados

Depois dos impeachments dos presidentes Collor de Mello, que renunciou ao mandato, e Dilma Rousseff, que foi cassada, gregos e baianos adquiriram certa experiência. Lula e o PT aderiram à campanha dos jovens "caras-pintadas" para destituir Collor, o vice Itamar Franco assumiu a Presidência em meio à hiperinflação. Com o Plano Real, o então ministro da Fazenda, Fernando Henrique Cardoso, virou candidato e venceu as eleições de 1994 no primeiro turno. O caneco escapou da mão de Lula, que era o favorito. No caso do impeachment de Dilma Rousseff, o vice era Temer, que assumiu já com a possibilidade de reeleição. Conseguiu controlar a inflação e iniciar as reformas, mas foi alvejado por denúncias do procurador-geral da República, Rodrigo Janot, das quais já foi absolvido, e perdeu qualquer condição de concorrer à reeleição. Em 2018, quem agarrou o caneco com as duas mãos foi o presidente Jair Bolsonaro, em cuja eleição ninguém acreditava, mesmo com Lula preso.

O imponderável na democracia brasileira é o voto secreto, direto e universal, num sistema de votação eficiente e rápido. Nossa urna eletrônica garante eleições limpas e a alternância de poder. Faz do Brasil uma das maiores democracias de massas do mundo. Contra esse sistema, o presidente Jair Bolsonaro se insurge, porque a sua reeleição está se tornando muito improvável e, por isso, quer melar o pleito, para continuar no poder. Controlado por um grupo de generais palacianos, seu governo é cada vez mais bonapartista, ou seja, coloca-se acima da sociedade. Bolsonaro se apoia cada vez mais "nas baionetas" e nos grupos bolsonaristas armados.

É impossível aprovar o impeachment de Bolsonaro sem apoio do Centrão e dos militares. Se for cassado, Bolsonaro pode até lançar um dos filhos como candidato. Por isso, os mais escaldados indagam: de que adiantará substituir o ex-capitão pelo general Hamilton Mourão? Melhor garantir as eleições e a posse do eleito. Quem não deseja Lula nem Bolsonaro pode escolher outro candidato.

INVESTIGAÇÃO

Interferências externas teriam motivado o afastamento de promotoras da força-tarefa

Baixa no caso Marielle

As promotoras do Ministério Público do Estado do Rio de Janeiro (MPRJ) Simone Sibílio e Letícia Emili pediram para deixar a força-tarefa que investiga os assassinatos da vereadora Marielle Franco e do motorista Anderson Costa, cometidos em março de 2018. "Interferências externas" foram apontadas como a causa do pedido de afastamento do caso.

Em nota, o MPRJ confirmou a saída das promotoras, que acompanhavam as investigações desde setembro de 2018. "O Ministério Público do Estado do Rio de Janeiro (MPRJ) confirma que as promotoras de Justiça Simone Sibílio e Letícia Emile optaram voluntariamente por não mais atuar na força-tarefa que investiga o caso Marielle Franco e Anderson Gomes", diz o comunicado.

A força-tarefa foi criada em março deste ano e tinha como objetivo desvendar o crime. O texto ainda destaca a importância do trabalho das promotoras na condução do caso. "A Procuradoria-Geral de Justiça do MPRJ reconhece o empenho e a dedicação das promotoras ao longo das investigações, que não serão prejudicadas. O MPRJ anunciará em breve os nomes dos substitutos das promotoras na força-tarefa", conclui.

Marielle Franco e Anderson Gomes foram executados na região do Estácio, próximo ao centro do Rio, no dia 14 de março de 2018. O carro ocupado pela vereadora foi perseguido e atingido por 13 disparos. Marielle foi morta por três tiros na cabeça e um no pescoço. O motorista foi alvejado com, pelo menos, três tiros nas costas. Ambos morreram na hora. A jornalista Fernanda Chaves, assessora da vereadora, foi a única sobrevivente.

Condenados

O ex-policial militar Ronnie Lessa, acusado de matar a vereadora, foi condenado por destruição de provas. Conforme decisão do juiz Carlos Eduardo Carvalho de Figueiredo, da 19ª Vara Criminal do Tribunal de Justiça do Rio de Janeiro (TJRJ), divulgada ontem, além do ex-policial, foram condenadas mais quatro pessoas: sua esposa, o cunhado e dois amigos.

4 QUARTOS
ASA NORTE | SQN 215
RESIDENCIAL JANE GODOY

Perspectiva da Sala – Apartamento Duplex

Perspectiva da Fachada

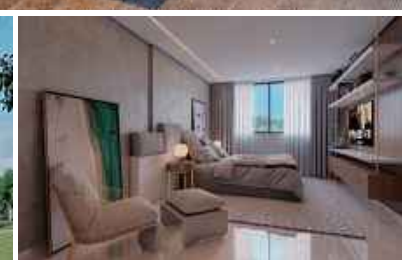
Perspectiva da Suíte – Apartamento de meio

Perspectiva da Sala – Apartamento Tipo

EM CONSTRUÇÃO
ENTREGA DEZ/22

4 QUARTOS: 160 a 194 m² Até 4 vagas de garagem
COB. DUPLEX: 319 a 387 m² 4 vagas de garagem
ÁREAS COMUNS: Entregues equipadas e decoradas
QUALIDADE: Comércio diversificado Próximo ao Parque Olhos D'Água
VANTAGENS: Excelentes condições de pagamento

ACESSE E SAIBA MAIS

VISITE NOSSAS CENTRAIS DE VENDAS
208/209 NORTE (Eixinho, ao lado do McDonald's)
NOROESTE (CLNW 2/3)
ÁGUAS CLARAS (Av. Araucárias)
GUARÁ II (QI 33 Lote 2)

INCORPORAÇÃO, CONSTRUÇÃO E VENDAS
PaulOOctavio
3326.2222
www.paulooctavio.com.br
CJ 1700
2º Ofício R14-M4589
gabinete C
EMPRESA FILIADA A ADEMI DF

Editor: Carlos Alexandre de Souza // carlosalexandre.df@dabr.com.br
3214-1292 / 1104 (Brasil/Política)

Brasil ainda não conseguiu desenvolver plano eficiente para testagem da população e conter o avanço da pandemia de covid-19. Até agora, governo encaminhou cerca de 33 milhões de testes aos estados e ao Distrito Federal

País patina nos testes de covid-19

» MARIA EDUARDA CARDIM

Mais de um ano depois do começo da pandemia da covid-19, o Brasil ainda não possui um dos pilares necessários para o combate ao novo coronavírus: a testagem em massa da população. Com cerca de 33 milhões de kits distribuídos aos estados, o país não conseguiu testar nem um terço dos brasileiros, estimada em 213 milhões de pessoas, pelo Instituto Brasileiro de Geografia e Estatística (IBGE). Em abril, a chegada do novo ministro da Saúde, Marcelo Queiroga, trouxe a promessa de um programa de testagem em massa. Quase três meses depois, o plano ainda não saiu do papel. Enquanto isso, especialistas reforçam a necessidade da realização de exames para o controle da pandemia no Brasil.

Segundo Queiroga, que reconheceu o baixo desempenho de amostragem do Brasil no ano de 2020, o objetivo era testar até 20 milhões de brasileiros por mês. Em maio, após a confirmação da chegada da variante delta, também conhecida como cepa indiana, ao Brasil, o ministro reafirmou a ampliação da testagem como forma de conter a propagação do vírus. Na ocasião, Queiroga anunciou o envio de 3 milhões de kits aos estados e ao Distrito Federal, a fim de intensificar a mostragem.

Em depoimento à Comissão Parlamentar de Inquérito – CPI da Covid, no início de junho, o ministro destacou que a pasta estava na iminência de fechar o contrato para a compra de 14 milhões de testes. Na última semana, entretanto, o discurso mudou e o cardiologista afirmou que a aquisição dos insumos necessários para a ampliação da testagem no país é uma das dificuldades que atrasam a saída do plano do papel."A questão da testagem, vocês sabem que a aquisição de insumos no serviço público não é tão simples assim, ela obedece a critérios que precisam ser seguidos fielmente", informou em coletiva de imprensa.

Embora as promessas e o anúncio de um quantitativo de testes a serem adquiridos pelo Ministério da Saúde, a secretária de enfrentamento à covid-19, Rosana Leite, informou que a pasta ainda trabalha para definir o número de testes que serão comprados, evidenciando que o problema está bem longe de uma solução definitiva. A secretária também explicou que mais de um tipo de teste será adquirido (veja arte). "Não será apenas um único tipo de teste. Continuaremos a nossa testagem com RT-PCR, com o teste de antígeno, que a tecnologia melhorou muito. Então, a gente tá vendo uma forma mais fácil para poder ter uma maior capilaridade em todos os municípios do país", indicou.

Recomendações

Os especialistas ressaltam que a ampliação da testagem deve começar o mais rápido possível para que o país possa ter mais controle da pandemia da covid-19. Segundo eles, testar deveria ser o lema do Brasil, juntamente com a vacinação, que diferente da testagem conseguiu avançar nos últimos meses. "A testagem teve uma evolução ao longo do tempo, principalmente com a entrada de novos testes no mercado. Mas o Brasil sempre foi um país, comparado a outros países, que tem uma taxa de testagem relativamente baixa para o número de casos", avalia o virologista Fernando Spilki, coordenador da Rede Corona-ômica, força-tarefa de laboratórios que faz o monitoramento genético de novas cepas.

De acordo com o Ministério da Saúde, até o momento, a pasta já enviou 33,7 milhões de testes rápidos e RT-PCR para todas as unidades da federação. No entanto, no LocalizaSUS a informação é outra e o número distribuído passa de 34,2 milhões. Esse desencontro de dados é outro problema apontado por Spilki. O virologista destaca que essa recomendação de testar a população é uma das principais advertências feitas, desde o início da pandemia, pela Organização Mundial da Saúde (OMS).

Segundo ele, o ideal seria a adoção de diferentes estratégias. Além de testar para obter o diagnóstico de um caso suspeito, o exame pode servir para identificar infecções em pessoas assintomáticas, isolar e quarentenar esses indivíduos. "Essa falta de um programa de testagem mais amplo gera janelas para que você não detecte a circulação do vírus", indica.

Variantes

Diante da possibilidade do crescimento da circulação da variante delta, primeiramente identificada na Índia e já detectada no Brasil, uma testagem ampla auxiliaria no monitoramento dessa e de outras cepas, ressalta o virologista. Spilki é coordenador da Rede Corona-ômica e destaca que o país deveria aproveitar o momento de queda de casos e mortes visto nos últimos dias para adotar o plano de ampliação da rede de diagnósticos.

"É justamente neste momento que cai o número de casos que seria mais inteligente e mais estratégico expressar a metodologia de olhar caso a caso, testar a rede de contatos de infectados. Em momentos de baixa circulação, o ideal era que a gente conseguisse tentar fazer o que não fizemos até hoje com uma testagem estratégica", avalia.

COLABOROU GABRIELA BERNARDES*

Os principais tipos de testes de covid-19

Conheça os principais tipos de testes de detecção do novo coronavírus e as diferenças entre eles

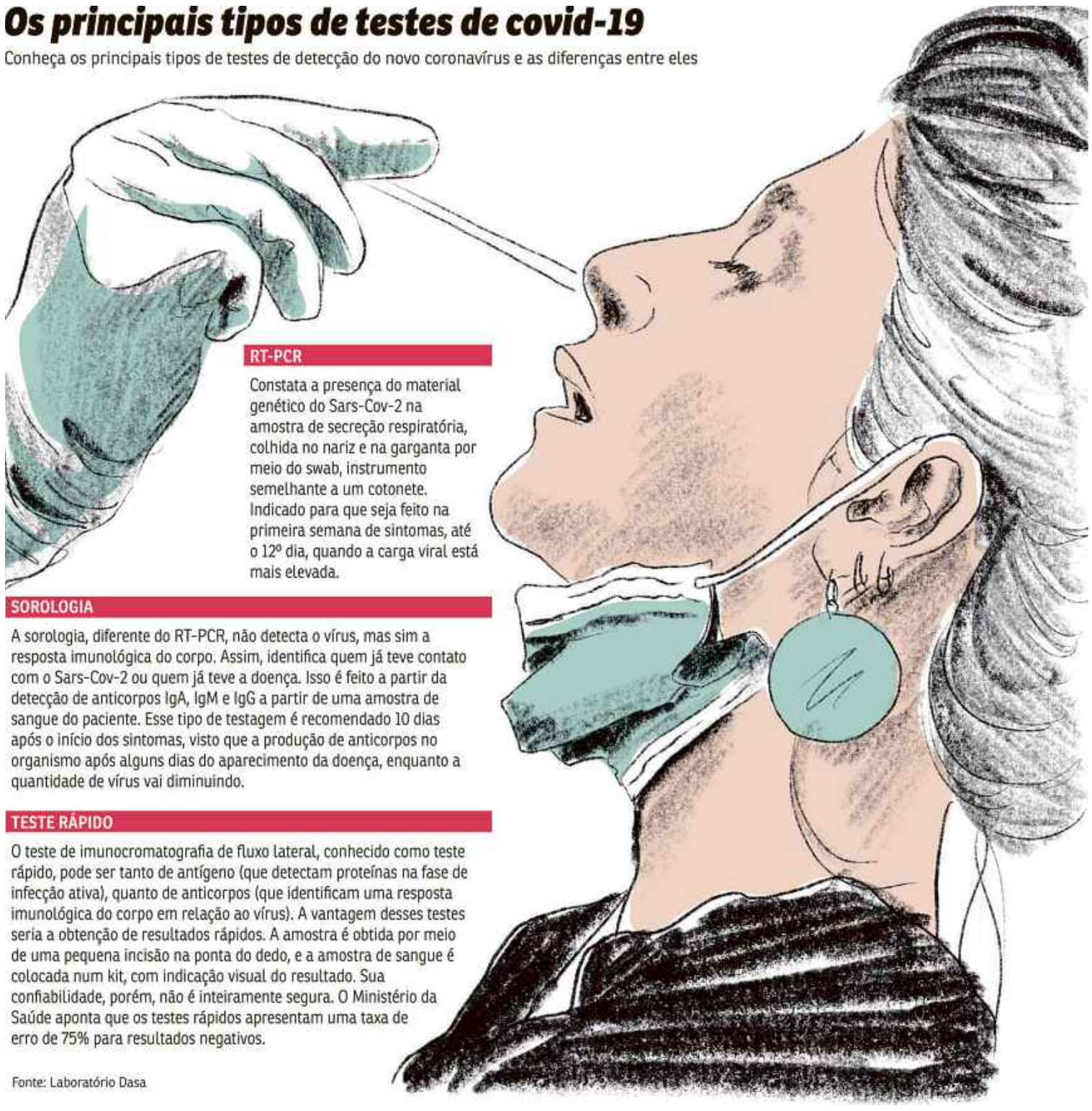

RT-PCR

Constata a presença do material genético do Sars-Cov-2 na amostra de secreção respiratória, colhida no nariz e na garganta por meio do swab, instrumento semelhante a um cotonete. Indicado para que seja feito na primeira semana de sintomas, até o 12º dia, quando a carga viral está mais elevada.

SOROLOGIA

A sorologia, diferente do RT-PCR, não detecta o vírus, mas sim a resposta imunológica do corpo. Assim, identifica quem já teve contato com o Sars-Cov-2 ou quem já teve a doença. Isso é feito a partir da detecção de anticorpos IgA, IgM e IgG a partir de uma amostra de sangue do paciente. Esse tipo de testagem é recomendado 10 dias após o início dos sintomas, visto que a produção de anticorpos no organismo após alguns dias do aparecimento da doença, enquanto a quantidade de vírus vai diminuindo.

TESTE RÁPIDO

O teste de imunocromatografia de fluxo lateral, conhecido como teste rápido, pode ser tanto de antígeno (que detectam proteínas na fase de infecção ativa), quanto de anticorpos (que identificam uma resposta imunológica do corpo em relação ao vírus). A vantagem desses testes seria a obtenção de resultados rápidos. A amostra é obtida por meio de uma pequena incisão na ponta do dedo, e a amostra de sangue é colocada num kit, com indicação visual do resultado. Sua confiabilidade, porém, não é inteiramente segura. O Ministério da Saúde aponta que os testes rápidos apresentam uma taxa de erro de 75% para resultados negativos.

Fonte: Laboratório Dasa

1.205 mortes em 24h

O número de mortes causadas pela covid-19 voltou a cair neste sábado (10) e, pelo 14º dia consecutivo, a média móvel de óbitos registra queda. De acordo com o boletim divulgado pelo Conselho Nacional de Secretários de Saúde (CONASS), até as 18 h de ontem, foram contabilizadas 532.893 vidas perdidas para a doença, sendo 1.205 em apenas 24 horas.

No comparativo com 14 dias atrás, a média móvel recuou em 20%, representando queda no número de óbitos. Contudo, a soma ainda é considerada muito elevada por especialistas, sendo fundamental a manutenção de medidas de proteção, como o distanciamento social, o uso de máscaras e, principalmente, a aceleração da vacinação entre os maiores de 18 anos.

No acumulado, o número de casos chegou a 19.069.003, sendo 48.504 no período. A média móvel também caiu e fechou o dia em 46.711, taxa também considerada elevada, conforme os epidemiologistas.

Ainda de acordo com o boletim, a taxa de letalidade está em 2,8% e a taxa de mortalidade em 253,6 para cada 100 mil habitantes. O estado de São Paulo lidera o ranking de casos letais com 132.065 óbitos registrados.

Diagnóstico precoce

» MICHEL MEDEIROS
ESPECIAL PARA O CORREIO

Diante da iminência de uma nova onda de covid-19, causada pela variante delta no Brasil, especialistas apontam o diagnóstico precoce como uma das principais ferramentas no combate à propagação da doença. Contudo, além dos testes, a confirmação da nova cepa depende de um sequenciamento genético, para que seja determinada sua presença.

Enquanto o risco da propagação do vírus torna-se cada dia mais presente, muitos estados não conseguem, sequer, realizar os testes básicos para detecção da covid-19. De acordo com o Ministério da Saúde, Mato Grosso e Minas Gerais são os estados que, proporcionalmente, menos realizaram exames para o diagnóstico do SarsCov-2.

Até o mês de junho, a cada mil mato-grossenses, 3,15 foram submetidos ao teste para detecção do vírus. Número ainda mais baixo ao ser considerado apenas o RT-PCR, em que apenas 0,8 pessoas foram testadas, em um grupo de mil habitantes. Em Minas Gerais, estado que concentra mais de 20,8 milhões de habitantes, segundo dados do Instituto Brasileiro de Geografia e Estatística (IBGE), a população testada era de 5,54 para cada mil pessoas.

Para o professor Jonas Brant, epidemiologista e coordenador da Sala de Situação da Universidade de Brasília (UnB), há três eixos que devem ser observados para o controle da covid-19: ampliação da testagem dos casos sintomáticos, rastreamento de possíveis contaminados e o isolamento desse grupo e vigilância genômica constante para identificar variantes. "A testagem é muito baixa. Se olhar os dados em comparação a outros países, estamos com um índice vergonhoso. Precisamos, também, estruturar as ações de rastreamento de contato", afirma.

Luciano Szafir

A testagem rápida foi fundamental para o ator Luciano Szafir, internado com covid-19. Na manhã de ontem, o pai de Sasha Meneghel foi retirado da ventilação mecânica. De acordo com nota divulgada pela família, Szafir recebe suplementação de oxigênio e apresenta uma "melhora evolutiva". Na última quarta-feira, 7, ele também passou por uma cirurgia de retirada de hematoma e segmento do cólon. O ator já havia contraído a doença em fevereiro deste ano, contudo, na época, apresentou sintomas leves.

Breno Esaki/CB/D.A Press - 15/7/20

Minas Gerais e Mato Grosso foram os estados que menos testaram

Bolsas
Na quinta-feira: 1,25% São Paulo
Na sexta-feira: 1,13% Nova York

Pontuação B3
Ibovespa nos últimos dias
126.920 — 125.427
5/7 6/7 7/7 8/7

Salário mínimo
R$ 1.100

Dólar
Na sexta-feira: R$ 5,254 (▼ 0,31%)

Últimas cotações (em R$)	
2/julho	5,053
5/julho	5,087
6/julho	5,209
7/julho	5,240
8/julho	5,255

Euro
Comercial, venda na sexta-feira: R$ 6,225

Capital de giro
Na sexta-feira: 6,76%

CDB
Prefixado 30 dias (ao ano): 4,33%

Inflação

IPCA do IBGE (em %)	
Janeiro/2021	0,25
Fevereiro/2021	0,86
Março/2021	0,93
Abril/2021	0,31
Maio/2021	0,83

ORÇAMENTO / Às vésperas de ano eleitoral, governo anuncia reajustes ao Bolsa Família, investimentos para aceleração e entrega de obras de infraestrutura e o reajuste de 5% a todos os servidores públicos

Teto de gastos sob a ótica da reeleição

» FERNANDA FERNANDES

O ministro da Economia Paulo Guedes afirmou, na última semana, que mais uma parte do Orçamento, de R$5,2 bilhões, deverá ser desbloqueada para investimentos em ações do Executivo. No início de junho, o governo desbloqueou R$ 4,05 bilhões, ocasião em que o Ministério da Economia declarou que mais desbloqueios poderiam ocorrer, caso surgisse espaço no teto de gastos.

Nesse tempo, o governo realizou promessas como o aumento de 50% no valor dos benefícios do Bolsa Família a partir de novembro, investimentos para aceleração e entrega de obras de infraestrutura e o reajuste de 5% a todos os servidores públicos.

Ainda que analistas do setor econômico estimem "espaço" no teto de gastos para o próximo ano devido à inflação acima do centro da meta, ainda é incerto afirmar que todas as propostas do governo caberão no limite orçamentário de 2022, sobretudo o reajuste aos servidores, que deverá aumentar R$15 bilhões nos gastos públicos e será uma despesa permanente.

O economista Joni Vargas, da Zahl Investimentos, explica que o cenário econômico, contudo, é favorável a curto prazo, devido à arrecadação acima do esperado em 2021, e à soma da "sobra" de R$ 8 bilhões do crédito extraordinário destinado aos 4 primeiros ciclos do auxílio emergencial em 2021 e do novo crédito extraordinário de R$ 20 bilhões pedido pelo governo na semana passada.

"A questão fiscal no curto prazo deixou de ser uma preocupação prioritária, porque houve uma arrecadação muito boa no primeiro e no segundo trimestre de 2021, com 100 bilhões a mais do que se previa. Isso abre espaço para gastos, tanto para reajustar o Bolsa Família, como para prorrogar o auxílio emergencial até outubro, como ocorreu recentemente. Além disso, existem R$ 28 bilhões em crédito extraordinário, que não é contabilizado no cálculo do teto de gastos", conta Vargas.

Para José Luis da Costa Oreiro, professor de Economia na Universidade de Brasília (UnB), o reajuste do teto de gastos com base no Índice Nacional de Preços ao Consumidor Amplo (IPCA) acumulado até junho de 2021 (8,35%), gerou uma expectativa precipitada e exagerada de crescimento (R$110 bilhões) do teto para 2022. Segundo o especialista, uma estimativa mais precisa só poderá ser observada com base no Índice Nacional de Preços ao Consumidor (INPC) do segundo semestre de 2021.

"O teto de gastos será ajustado com base no IPCA, mas as despesas obrigatórias, como os pagamentos de aposentadorias, serão reajustadas com base no INPC, e a expectativa é de que o INPC feche o ano de 2% a 2,5% abaixo do que o IPCA calculado até junho", explica.

No recálculo, o economista explica que as despesas obrigatórias poderão atingir a inflação, que pode ficar abaixo do crescimento do teto de gastos, podendo comprometer as promessas do governo em algum nível. "Se houver uma queda muito forte da inflação no segundo semestre deste ano, o aumento das despesas obrigatórias pode diminuir a expectativa de folga no orçamento para R$60 bilhões ou R$70 bilhões, mas não temos clareza do quanto a inflação vai ceder no último semestre. Se ceder pouco, o cobertor será pequeno, e mesmo que o governo queira fazer algo, não será suficiente para alavancar a popularidade do presidente que está muito baixa", afirma.

Roberto Piscitelli, economista e colaborador do Conselho Federal de Economia (Confecon), também acredita que as estimativas sobre as propostas do governo são precipitadas, sobretudo porque não se sabe como essas pautas estarão na proposta orçamentária.

"Antes do encaminhamento da proposta orçamentária, que deve ocorrer em agosto, não há como saber se as promessas do governo estarão dispostas no orçamento e de que maneira estarão dispostas, bem como quais outras despesas serão reduzidas ou substituídas, para que a proposta atenda aos anseios do presidente", afirma.

Ciclo econômico

As promessas realizadas pelo presidente Jair Bolsonaro e sua equipe demonstram que o governo tem olhado, cada vez mais, para as eleições de 2022, segundo José Oreiro. "É o chamado ciclo econômico de governo, onde se gasta mais no fim de mandato, buscando se reeleger", afirma o professor.

Para Piscitelli, ainda que algumas dessas promessas soem como "uma generosidade estranha", são "justas", como o reajuste a servidores.

"Os servidores estão, há muitos anos, com salários praticamente congelados, e é uma categoria que tem sido exposta a todo tipo de julgamentos e comentários", diz o economista.

Marcelo Ferreira/CB/D.A Press - 14/8/18

Ministro da Economia anuncia mais um desbloqueio de orçamento para investimento em ações do Executivo

Inadimplência deve voltar a cair

A taxa de inadimplência voltou a cair pelo segundo mês consecutivo e a média estimada pelo Instituto Brasileiro de Executivos de Varejo e Mercado de Consumo (Ibevar) deve ficar em 4,04% para julho. Segundo o Instituto, os números devem variar entre 3,77% e 4,31% e refletem uma queda de 0,15 ponto percentual em relação ao real valor de maio, e de 0,01 ponto percentual em relação ao valor estimado para junho de 2021, quando fechou em 4,05%.

Para o economista e presidente do Ibevar, Claudio Felisoni de Angelo, a queda contínua condiz com o aumento da inflação, retração do mercado de consumo, altos níveis de desemprego no país e com o fim do auxílio emergencial.

"Mesmo com a reabertura gradual da economia, o cenário ainda é de muita incerteza para a maioria dos consumidores brasileiros. Desta maneira, muitas pessoas tiveram que cortar gastos ou poupar o dinheiro para pagar contas. Estes fatores, ligados ao aumento do custo de vida e ao fim do auxílio emergencial, fizeram com que a inadimplência em julho continuasse a apresentar queda, em relação aos períodos anteriores", explicou Felisoni.

"Outros fatores coercitivos, que influenciaram no resultado deste mês, foram o aumento da Selic, o fim dos programas de parcelamentos de alguns bancos e a alta inflação dos preços nos produtos de bens e consumo do país. Essas quatro situações, atreladas ao aumento da taxa básica de juros do Brasil, retraem o consumo e, consequentemente, afetam a renda e geração de novas dívidas pelos consumidores", acrescentou.

> **Mesmo com a reabertura gradual da economia, o cenário ainda é de muita incerteza para a maioria dos consumidores brasileiros."**
>
> ***Claudio Felisoni de Angelo***
> economista e presidente do Ibevar

***Com informações da Agência Brasil**

Informe Publicitário

PO NEWS
Boletim informativo das Organizações PaulOOctavio
EDIÇÃO Nº 804 | ANO 46
11 DE JULHO DE 2021 | BRASÍLIA/DF

GUARÁ II
OBRAS ENTRAM NA RETA FINAL

O Residencial Wildemir Demartini será entregue neste semestre aos futuros moradores e investidores. Construído no Lote 2 da QI 33, no Guará II, ele oferece uma estrutura inigualável, com piscinas, salão de festas, academia, churrasqueira, brinquedoteca e uma área de lazer completa, para atender toda a família.

O condomínio terá dois blocos, com 32 apartamentos cada, todos com 3 quartos, com 1 suíte e 2 semissuítes. Os apartamentos tipo têm 114 m² e duas vagas de garagem. As unidades garden possuem de 182 m² a 195 m² e 3 vagas de garagem. Por fim, as coberturas lineares são de 233 m², com até 4 vagas.

Com entrega prevista para novembro, o Residencial Wildemir Demartini tem uma unidade decorada, no próprio edifício, com projeto do renomado escritório Cybele Barbosa e Arquitetos Associados. Agende já sua visita com um de nossos corretores pelo telefone 3326-2222 e conheça nossas condições especiais de venda.

www.paulooctavio.com.br

CAIXA PRETA

Estudos apontam que valor cobrado por operadoras de saúde poderia ser mais baixo, tendo em vista queda de 17% no custo real dos Dispositivos Médicos, apontados como vilões da história

O sobrepreço dos planos de saúde

» VERA BATISTA

Estudos inéditos da Aliança Brasileira da Indústria Inovadora em Saúde (ABIIS), o 'Índice ABIIS Compras Públicas' e o 'Índice ABIIS Importação – IAI' vão ajudar a abrir a "caixa preta" dos preços dos planos de saúde e podem mudar a vida dos consumidores. As pesquisas analisam a defasagem de preço de dispositivos médicos nas compras públicas e na importação no Brasil, nos últimos seis anos, com o objetivo de desmistificar a tese de que as novas tecnologias oneram os planos de saúde. Os levantamentos mostram que os dispositivos médicos (DMs) não são "os vilões" ou os responsáveis por onerar os custos da saúde pública ou privada, já que os preços tiveram queda real (descontada a inflação) de 17%, em seis anos.

No período, o valor nominal da cesta (70 mil produtos) teve alta de 25,8%, diante de inflação acumulada (Índice Geral de Preços do Mercado – IGP-M) de 51,52% e da valorização do dólar de 33,08%. Os levantamentos, explica o diretor executivo da ABIIS, José Márcio Cerqueira Gomes, levam em conta os preços cobrados nos portos e nas licitações governamentais para o Sistema Único de Saúde (SUS). "Em obediência à lei da concorrência, as empresas não revelem seus preços. Por isso, nos baseamos nos valores oficiais. E se o índice considera as licitações ou preços finais com impostos, também não é possível alegar que foram onerados pelos intermediários", assinala.

Com base nas comparações, ele reforça que ficou claro que "o índice global não acompanhou nem a inflação do período, muito menos as variações da taxa de câmbio". Gomes diz, ainda, que o estudo apenas comprova o que já se sabia. "Os dispositivos médicos não são os vilões da saúde. Pelo contrário. O stent cardíaco, por exemplo, teve uma defasagem de preço de 80,9%, considerando a inflação nos últimos seis anos, ou seja, está custando menos de um quarto do que custava em 2015", complementa.

Considerando os produtos isoladamente, foram avaliados, além do stent, as variações de preços das próteses de joelho (desvalorização de 51,3%); de testes sorológicos para vitamina D (-45,6%), HIV (-30,4%) e do hormônio estimulador da tireoide (TSH) (-33,4%); e dois equipamentos de diagnóstico por imagem: os ecógrafos (9,3%) e os aparelhos por ressonância magnética (-15,3%). "De sete itens analisados, apenas um teve alta e na casa de um dígito. As novas tecnologias são, sim, fundamentais para aumentar a produtividade e resolutividade do sistema de saúde, contribuindo para sua sustentabilidade", defende Cerqueira Gomes.

Os importados

O 'Índice ABIIS Importação – IAI' revela que, assim como acontece com os produtos produzidos no Brasil, os itens de tecnologia médica importados — 40% do consumo local—também não pressionam o custo da saúde pública ou privada. O Índice analisou, entre janeiro de 2008 e dezembro de 2020, a cesta global de dispositivos médicos adquiridos no exterior, subdividida em três diferentes segmentos: dispositivos médicos implantáveis (DMI); reagentes e analisadores para diagnóstico in vitro; e materiais e equipamentos para a saúde.

Os preços da cesta de DMI — órteses, próteses e materiais especiais e materiais necessários para a sua utilização —, convertidos para o real e atualizados pelo IGP-M, caíram em média 1,5% ao ano e 18% nos últimos 12 anos. "O Índice ABIIS contraria os agentes pagadores desses produtos, que têm alegado que eles seriam os grandes responsáveis pela inflação da saúde no Brasil. Está comprovado que não são", afirma José Márcio Cerqueira Gomes.

Também houve queda significativa nos reagentes e analisadores para diagnóstico in vitro: média anual negativa de 0,7% e redução de 8,8%, em 12 anos. Gomes salienta que "reagentes e analisadores representam em torno de 19,9% da composição das despesas ambulatoriais em um ambulatório clínico". O único segmento com crescimento real nos preços dos importados foi o de materiais e equipamentos para a saúde (catéteres, linhas de sutura, seringas, agulhas, mobiliário de uso médico hospitalar, equipamentos de diagnóstico por imagem, entre outros). A alta média anual foi de 2,1% e de 30%, acumulada, no período analisado.

"No entanto, estes itens representam 8,5% dos gastos, ou impacto de 2,5% nos custos hospitalares acumulados nos 12 anos", explica. "Analisando o contexto macroeconômico, que tem exercido pressões adicionais sobre os importados, pela contínua valorização do câmbio acima da inflação, desde cerca de 2015, é possível afirmar que os produtos médico-hospitalares se desvalorizaram significativamente nos últimos anos", salienta Gomes. As variações estimadas no 'Índice ABIIS Importação – IAI' são dos preços praticados no porto. E os dois estudos foram feitos pelos economistas Emerson Fernandes Marçal e Patrícia Marrone.

Público estratégico

Diante dos resultados das pesquisas, o diretor executivo da ABIIS, diz que não entende, do ponto de vista técnico, a justificativa para que a inflação médica seja tão alta. Nos últimos anos, mesmo com a queda nos DMs, o Índice de Variação de Custo Médico-Hospitalar (VCMH), também chamado de inflação médica, vem crescendo e variou entre 12,5% (em 2020) e 20,4% (em 2016). Segundo Gomes, a ABIIS quer ajudar a abrir a "caixa preta" dos preços dos planos de saúde. Os estudos serão apresentados à Agência Nacional de Saúde (ANS), Ministério da Saúde e órgãos de defesa do consumidor.

Procurado, o ministério informou que caberia à ANS comentar os estudos. Por meio da assessoria de imprensa, a ANS respondeu que todas as explicações sobre como a Agência estabelece "o reajuste dos planos individuais ou coletivos" estão na página da internet. A Associação Brasileira de Planos de Saúde (Abramge), por outro lado, disse que "aguardará ter acesso ao conteúdo completo do mencionado documento elaborado pela ABIIS para se posicionar". A Federação Nacional de Saúde Suplementar (Fenasaúde), destacou, por meio de nota, que as operadoras seguem o que a ANS estabelece.

"Dentro do modelo mutualista que regula as relações na saúde suplementar, a expressiva alta dos procedimentos que ora observamos — seja em função de novas ondas do coronavírus, seja pela retomada de eletivas ou pelo expressivo aumento dos custos de insumos e matérias-primas — tende a continuar a ter reflexos bastante expressivos nos custos assistenciais ao longo dos próximos meses e, portanto, com efeitos sobre os preços das mensalidades a serem praticados no próximo ciclo de reajuste em 2022", reforçou a Fenasaúde.

Preço dos dispositivos médicos (DM)

Estudos inéditos propõem abrir a "caixa preta" dos preços dos planos de saúde. Apontam que nem os insumos e nem o avanço da tecnologia são os responsáveis pela alta no custo das mensalidades

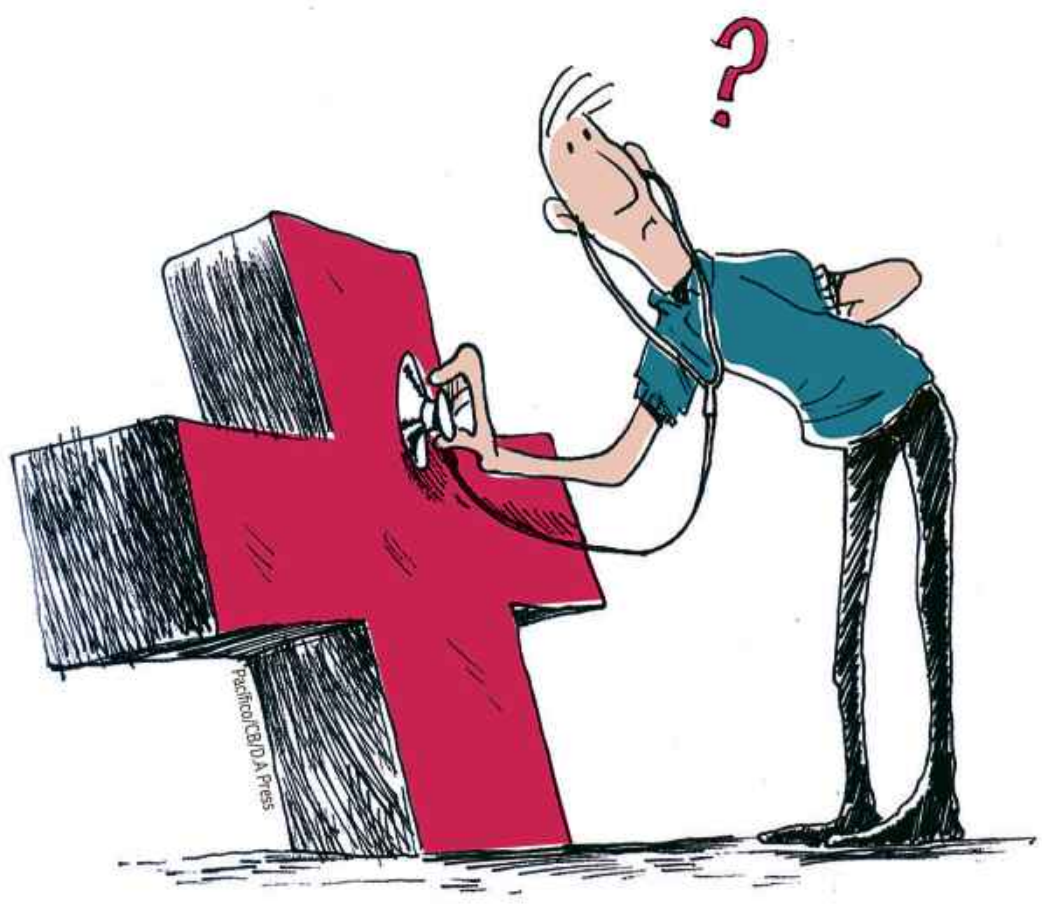

MOTIVOS

- Em seis anos, de 2015 a 2020, os preços dos DMs — importados ou produzidos no Brasil — no SUS tiveram queda real de **17%**, em relação ao dólar e ao IGP-M
- Os preços nominais da cesta de produtos (DM) registraram alta de **25,8%**, no período
- Já a inflação acumulada no período foi de **51,52%**
- E a valorização do dólar norte-americano, de **33,08%.**
- Portanto, o índice global não acompanhou nem a inflação do período muito menos as variações da taxa de câmbio

EQUIPAMENTOS

- Stent cardíaco teve defasagem de preço de **80,9%**
- Teste sorológico para vitamina D baixou **45,6%**
- Aparelhos de ressonância magnética **15,3%**
- Próteses de joelho tiveram desvalorização de **51,3%**
- Testes sorológicos para HIV baixaram **30,4%**
- Ecógrafos (para diagnóstico por imagem) caíram **9,3%**
- Aparelhos por ressonância magnética **(-15,3%).**

O SETOR

- Movimenta **US$ 10 bilhões** por ano
- Cria **138,9** empregos diretos
- E **254,4 mil** empregos indiretos
- Com mão de obra altamente especializada

CONTRASTE

Mesmo com a queda nos DMs, como demonstra a ABIIS, o índice de Variação de Custo Médico-Hospitalar (VCMH)*, também chamado de inflação médica, vem crescendo. (em %)

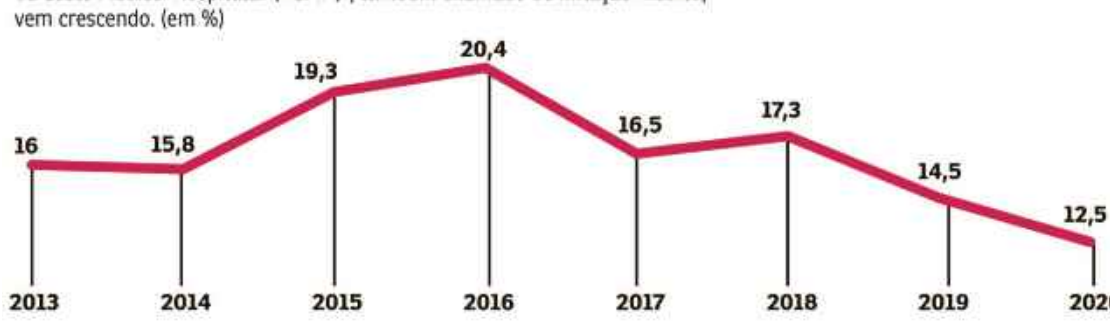

*Expressa a variação do custo das operadoras de planos de saúde, comparando dois períodos consecutivos de 12 meses. Ele considera a frequência de utilização e a variação dos preços de serviços como consultas, exames, cirurgias, tratamentos e internações.

Fontes: ABIIS e VCHM

Brasil S/A

por **Antonio Machado**
machado@cidadebiz.com.br

País do bem e do mal

Duas imagens retratam o Brasil que se tem e o Brasil que se quer. A do Brasil que desembarcou do desenvolvimento 40 anos atrás se vê sem cortes nem censura na exposição das falcatruas no Ministério da Saúde trazidas à luz pelos principais senadores da CPI da Pandemia.

Os malfeitos são chocantes, agravados tanto por se darem à sombra das ações tomadas para o enfrentamento do vírus que já levou 530 mil vidas, milhares pela falta de empenho do governo na compra de vacinas, quanto por sabermos das incúrias graças a funcionários concursados não intimidados por militares e cupinchas de políticos lotados na Saúde pelo então ministro, general Eduardo Pazuello.

Desperdícios, contratos suspeitos, ausência de responsabilização individual explícita das chefias do ministério, carência de planos de curto, médio e longo prazo, baixo conhecimento sobre o SUS e sua operação tripartite (executiva por estados e municípios e provedora de insumos, recursos e diretrizes pelo governo federal, depois de aprovado pelo Congresso), chefias ocupadas por gente ordinária.

Em síntese, pois os registros de inépcia são fartos (e transcendem a pasta da Saúde), o que a CPI vem devassando com os depoimentos da alta cúpula da Saúde é a desorganização do setor público em geral — e menos por obra de seus quadros permanentes que pelo despreparo de ministros e governantes para planejar, administrar e entregar.

É da inapetência executiva do Estado brasileiro, que vem de longe e se tornou patética na atual gestão, que brota a corrupção. E ela é sistêmica, infiltra-se em todos os degraus da "firma" —seja ela governo eleito ou sistema permanente que lhe cabe gerir, orientar e controlar. A falta dessas premissas e de visão apartidária sobre a melhora da população explicam a secular frustração do progresso.

O Brasil com propósito independe de ideologia, ou não teríamos sido o país de maior crescimento econômico entre 1950 e início da década de 1980, com regimes democrático e autoritário neste longo período. O que se perdeu desde então? Essa é a pergunta chave. As respostas são múltiplas, já que talento sempre houve, mas hoje não mais aqui. O Brasil que se quer desponta lá fora, e não falo de jogador de futebol. Eles são *outstanding* onde mais precisamos.

O sucesso que fala inglês

O senso de missão, essencial ao desenvolvimento mais econômico que social destas duas eras que inspiraram a fabulosa transformação da China depois de 1978, segundo o economista franco-americano Michael Pettis, professor em Pequim, desapareceu com a ruína da ditadura.

A gestão econômica se acocorou, o processo público se tornou arena de luta entre os lobbies do patrimonialismo e o fetiche fiscalista, desenvolvimento virou palavra maldita, e veio o êxodo dos jovens, que voltou a crescer, enquanto fracassamos por incúria e omissão.

O Brasil que se quer é visto nas carreiras excepcionais de dois jovens que foram estudar nos EUA, lá ficaram, e chegaram ao topo.

Um é Eduardo Saverin, 39 anos, cofundador do Facebook com Mark Zuckerberg, hoje cidadão de Cingapura, onde multiplicou sua fortuna investindo em startups de tecnologia da Ásia. Esta semana apareceu em 1º lugar no Brasil no ranking dos bilionários da *Forbes* com uma fortuna estimada em US$ 19,5 bilhões.

Outro brasileiro, Cristiano Amon, 50 anos, também foi notícia, ao assumir a direção executiva da americana Qualcomm, CEO da gigante da indústria de semicondutores produzindo, entre outros componentes, chips do iPhone. A Qualcomm é um dos carros-chefes da estratégia do governo Biden para enfrentar a China na corrida tecnológica.

Duas imagens resumem o Brasil. A da CPI é o Brasil que temos. O que se quer faz sucesso no exterior

Nosso liberalismo apedeuta

Como talento é qualidade universal, Saverin, Amon, entre outros em ascensão no mundo, porque aqui estariam desempregados, poderiam ter criado o Facebook no Brasil, se tivessem condições e oportunidades.

Mas como? A única fabricante nacional de semicondutores, a Ceitec, estatal criada em 2008 em Porto Alegre, será fechada porque não dá lucro, segundo o ministro da Economia, Paulo Guedes. Amon, formado em engenharia elétrica pela Unicamp, provavelmente trabalhasse lá, hoje estaria à procura de emprego. Nosso liberalismo é apedeuta.

O mundo sofre uma escassez de chips, montadoras estão parando suas unidades no Brasil por falta de componentes, e a Ceitec teve cartão vermelho por ser estatal e acumular prejuízo de R$ 160 milhões. Não entra na conta superficial desses senhores o prejuízo pela dispensa de 180 pessoas com alta qualificação técnica. A isso chegamos.

Chegamos e regredimos. Mas esperar o quê de governantes sem noção sobre políticas de desenvolvimento, como o presidente da vez, que alega desconhecer economia e, quando se aventura a discorrer sobre o que não sabe, fala de mineração em terras indígenas, de grafeno e nióbio, desconhecendo que conhecimento é o que cria riqueza, como mostram os países que trazem o mundo a reboque? E sem educação, que lhe preocupa só o que lhe atiça seus preconceitos, ninguém prospera.

Fanfarrões não constroem

As coisas vão mudar para melhor? Um dia vão e mais cedo mudarão se se pensar desde já como mudar e para onde a partir de 2022, já que, por ora, restam as desinteligências de um governante adolescente, a petulância de políticos fisiológicos e a tecnocratismo de uma gente sem noção, e com muito pouca razão, na formulação econômica.

Pegue-se como exemplo o pacote do Imposto de Renda com mudanças de grande complexidade enviado à Câmara. O presidente Arthur Lira, um cardeal do Centrão, queria votar ainda este mês sem passar pela CCJ e comissões temáticas, sem audiência pública, para impedir que se constate que o resultado será um brutal aumento de carga tributária para bancar projetos eleitoreiros de Bolsonaro. É o não caminho.

O tema mais quente é a volta da tributação do lucro distribuído à alíquota de 20%. A maioria dos países onera o lucro distribuído aos acionistas, dizem ele e o secretário da RF. Ok, têm razão. Só que a afirmação omite que a maioria dos países que tributa dividendos os abate da base de cálculo do IR das empresas. É cinismo de ambos?

O Brasil que se quer existirá quando o governante não xingar seus adversários de "imbecil", dizer que "nasceu naquele lugar", fazer piadas homofóbicas, politizar os quartéis, ameaçar não ter eleição sem voto impresso. Brasil de fanfarrões não constrói, só destrói.

Editora: Ana Paula Macedo
anapaula.df@dabr.com.br
3214-1195 • 3214-1172

>> entrevista ELISA LONCON

Membro da etnia mapuche, a acadêmica de 58 anos falou ao **Correio** sobre os desafios de comandar a redação de uma nova Carta Magna para o país e de romper com a herança política da ditadura do general Augusto Pinochet. Presidente da Constituinte quer texto pluricultural

"Constituição deve reconhecer a pluralidade do Chile"

» RODRIGO CRAVEIRO

Pela primeira vez, uma indígena terá o papel de conduzir o Chile à redação de uma nova Constituição e à completa ruptura com a herança da ditadura do general Augusto Pinochet (1974-1990). Durante os próximos nove meses, Elisa Loncon, pertencente à etnia mapuche, presidirá a Assembleia Constituinte que pretende gestar uma Carta Magna plural e que respeite os direitos e a existência dos povos originários do Chile. Aos 58 anos, Loncon é acadêmica do Departamento de Educação da Faculdade de Humanidades da Universidade de Santiago e especialista em educação intercultural bilíngue. Em sua posse, no domingo passado, subiu à tribuna vestida com um traje típico e discursou em mapudungún, a língua dos mapuche — indígenas do centro-sul do Chile, estimados em 1,3 milhão de pessoas. Em entrevista ao **Correio**, *por telefone, Loncon falou sobre a perseguição à etnia, admitiu que a nova Carta Magna pode ajudar a saldar uma dívida com os mapuche e prometeu que "esta será uma Constituição paritária", ao citar o papel das mulheres na reconstrução do país.*

O governo de Sebastián Piñera tem ampliado o conflito do Estado com os mapuche. O seu nome para presidir a Constituinte pode lançar luz à situação de sua etnia?

Tampouco os últimos governos foram tão distintos em relação aos mapuche. O que Piñera fez foi assumir, de maneira mais forte, uma política que se baseia em sistema rígido de segurança. Ele fortaleceu o problema da relação com o *Wallmapu* (a terra da nação mapuche), a militarização de *Wallmapu*. Mas essa militarização começou em 1990, com a chegada do governo da *Concertación* (coalizão de partidos políticos de centro-esquerda). No governo de (Patricio) Aylwin (1990-1994), 144 mapuche foram condenados por associação ilícita. Depois, foram incrementando (a militarização). Durante o governo de (Michelle) Bachelet, morreu Matías Catrileo (estudante mapuche assassinado em uma ocupação de terras, em 3 de janeiro de 2009). Bachelet instalou o Comando Jungla (equipe especial dos Carabineros, a polícia do Estado). Piñera incrementou a repressão. Não se trata do meu nomeamento ou da instalação da Assembleia Constituinte. Mas de como as nações originárias instalarão os temas dos direitos à plurinacionalidade na Constituição. Poderá haver um respiro, no sentido de que se abre uma porta para a justiça com todas as nações originárias. Nós vamos instalar a nacionalidade, a interculturalidade, os direitos à natureza. Vamos ver de que maneira esses direitos serão garantidos.

Qual é o simbolismo de uma mapuche à frente da redação de uma nova Constituição? Este é o momento de saldar dívidas históricas com o seu povo?

Sempre se pedirá essa justiça histórica. Não apenas a justiça histórica, mas todo o reconhecimento da vulneração dos direitos das nações originárias exige uma mudança de política. Reconhecer, por parte do Estado, que se fragilizaram os direitos. É preciso instalar formas de reparar violações. Com a Constituição, esperamos que se reconheça a vulneração dos direitos humanos das nações originárias. Não apenas com os mapuche, mas com todas as nações originárias.

Como a senhora analisa a atual Constituição do Chile e quais as heranças da ditadura de Pinochet?

A Constituição é a herança de Pinochet. A Carta Magna, para começar, diz que o Chile é uma nação única, indivisível. Esse caráter de nação única marginaliza os direitos de todas as nações originárias. O assunto do mínimo de dois terços (exigência necessária para mudar o texto) foi instalado pela ditadura para que a cidadania jamais tivesse o direito de modificá-la. É uma amarra que deixaram para que os militares sempre se mantivessem no controle político e econômico. O modelo econômico que se instala implicou, para o Chile, toda a incorporação, a neoliberalização da economia. Abriu-se espaço para empresas transnacionais, que finalmente são as que levam a riqueza do Chile. Com isso, o Chile, o sistema e a sociedade se empobreceram. As políticas sociais são, de certa forma, políticas individualistas. Elas não favorecem nem garantem direitos das comunidades, dos povos, mas fortalecem o livre mercado e a livre concorrência. Alguns podem pagar e ter mais (recursos), e outros nada têm e não possuem direito à educação e à saúde digna.

Quais aspectos cruciais devem ser contemplados na nova Carta?

Uma nova Constituição tem que reconhecer a pluralidade de nações que integram o país que se chama Chile. Tem que garantir os direitos individuais, os direitos sociais individuais dos povos, o direito a uma saúde pública de qualidade, a uma educação de qualidade, a uma aposentadoria digna. Mas, em matéria de nações originárias, o sistema educacional tem que ser um que incorpore a diversidade cultural. No âmbito de todo o povo do Chile, o sistema educacional precisa instalar uma mentalidade, princípios transversais de respeito à diversidade dos povos originários. Precisa injetar, no imaginário do Chile, a representação concreta das mulheres. Esta será uma Constituição paritária. As mulheres têm que se encaminhar à recuperação de seus direitos, que foram vulnerados pelo patriarcado e pelo colonialismo. A Constituição tem que garantir os direitos da Mãe Natureza. Com a Constituição de Pinochet, a água foi privatizada. Essa privatização é nefasta, pois água implica vida. Ao se privatizar a água, não se garante a vida para os povos originários e para todas as comunidades do Chile. A mesma empresa extrativista das florestas e da mineração tem contaminado e destuído recursos naturais. Isso impacta no empobrecimento. O Chile tem sido dependente de um centralismo da capital. As pessoas vêm até Santiago para arrumarem trabalho. Em outros locais não há emprego. A Constituição tem que resolver isso e dar poderes às regiões para que participem das decisões e das ideias de desenvolvimento.

A inclusão dos indígenas na Constituição é algo sem precedentes no mundo?

Nós, como nações originárias, vamos contribuir para que tenhamos uma Constituição plurinacional e intercultural, que respeite os direitos da Mãe Natureza. No mundo, há Constituições com distintos níveis de reconhecimento dos direitos dos povos. Qual o nível de aprofundamento de reconhecimento que nós conquistaremos? Vai depender do espaço de deliberação democrática. A sociedade terá que entender que as nações originárias têm que avançar, e que seus direitos coletivos devem ser respeitados. E seus direitos de nação incluem seu território, seu mecanismo de participação e de definição da política, como os direitos à autodeterminação dos povos, os seus direitos linguísticos. Então, esta Constituição chilena assumirá o aporte de outra Constituição em matéria de plurinacionalidade e diversidade cultural e linguística.

Quais as principais demandas ou problemáticas do Chile que ainda não foram contempladas pela Constituição de 1980?

Aí está o tema da centralização administrativa, da centralização do governo. As regiões foram povoadas e submetidas à dependência da capital. O Chile tem um governo de sistema presidencialista. E este sistema deveria ser mais compartilhado com a autonomia das regiões. A autonomia das nações originárias implica, também, em um modo de descentralização do poder. Ou seja, dividir o poder entre os povos.

Como a Constituição pode contribuir para uma sociedade mais paritária e plurinacional?

Instalando os direitos dos diferentes povos, das diferentes regiões; aprofundando um sistema democrático participativo, em que a descisão não é centralizada no presidente, mas é o povo quem decide, as regiões que decidem. Uma Constituição que também seja paritária, enquanto garantidora dos direitos das mulheres e das nações originárias.

Elisa Loncon por Elisa Loncon...

Sou filha da vida mapuche e observo o mundo de maneira diferente, enquanto me toca compreender a sociedade não mapuche. Também me ajuda estar dentro dos grupos mais deslocados. Pertencer a esses setores que foram combatidos e resistir. Essa resistência me dá uma maneira de estar no mundo, onde os desafios são possíveis de serem vencidos.

Arquivo pessoal

> "Vamos contribuir para termos uma Constituição plurinacional e intercultural, que respeite os direitos da Mãe Natureza"

HAITI

Viúva de presidente fala sobre assassinato

Hector Retamal/AFP - 23/5/18

Martine ao lado do marido, Jovenel, em foto de 2018: "Não podemos deixar o país perder seu caminho"

Em áudio de 2 minutos e 40 segundos divulgado por meio do perfil oficial do Twitter e cuja autenticidade foi confirmada por porta-vozes do governo, a primeira-dama do Haiti, Martine Moïse, falou pela primeira vez sobre o assassinato do marido, o presidente Jovenel Moïse. "Em um piscar de olhos, os mercenários entraram em minha casa e crivaram meu marido de balas, sem nem mesmo dar a ele a chance de dizer uma palavra", afirmou, três dias depois do crime. "Estou chorando, é verdade, mas não podemos deixar o país perder seu caminho. Não podemos deixar que seu sangue tenha sido derramado em vão." Martine se recupera dos tiros nas mãos e no abdome.

"Vocês sabem contra quem o presidente estava lutando. Enviaram mercenários para assassinar o presidente em casa, com toda a sua família, porque (ele) queria rodovias, água, eleições e o referendo ao fim do ano, (o assassinaram) para que não haja transição no país", acrescentou o áudio atribuído a Martine. O referendo seria uma menção à consulta popular que Jovenel desejava realizar para aprovar uma nova Constituição. "Os mercenários que assassinaram o presidente estão na prisão, mas há outros mercenários que querem assassinar o sonho do presidente", acrescentou a primeira-dama, ao adotar um tom político.

Jovenel foi torturado e executado por um comando armado que invadiu a residência oficial da Presidência da República do Haiti, por volta de 1h de quarta-feira (2h em Brasília), no bairro de Pétion-Ville, em Porto Príncipe. Segundo o jornal haitiano *Le Nouvelliste*, a polícia mantém a caçada aos "mercenários" e anunciou a prisão de 20 suspeitos, incluindo 18 colombianos e dois cidadãos com dupla cidadania haitiana e americana. As autoridades informaram que a colaboração da população foi essencial para a localização dos "bandidos". Cinco supostos mercenários estão foragidos.

Na sexta-feira, o governo interino do Haiti enviou um "pedido urgente" aos Estados Unidos e à Organização das Nações Unidas para que enviassem tropas ao país caribenho. A missão teria caráter de estabilização e o objetivo de garantir a segurança de portos, aeroportos e da infraestrutura. O governo do presidente norte-americano, Joe Biden, respondeu que não tem planos para oferecer ajuda militar "neste momento". No entanto, Washington admitiu que agentes do FBI (a polícia federal dos EUA) e do Departamento de Segurança Interna embarcarão rumo a Porto Príncipe para colaborarem com as investigações. O Conselho de Segurança da ONU precisaria aprovar qualquer plano de mobilização de forças para o Haiti sob os auspícios das Nações Unidas.

VISÃO DO CORREIO

Injeções de esperança

Pela quarta semana consecutiva, o Boletim do Observatório Covid-19 Fiocruz constata tendência de melhora nas taxas de ocupação de leitos de UTIs reservados a pessoas infectadas com coronavírus no Sistema Único de Saúde (SUS). No estudo, que abrange o período de 20 de junho a 3 de julho, a Fundação Oswaldo Cruz destaca que, pela primeira vez, não houve aumento nas taxas de incidência ou de mortalidade em nenhum estado. Além disso, ao divulgar o levantamento, na quinta-feira, a Fiocruz ressaltou que, nas últimas duas semanas, foram observadas quedas tanto no número de novos casos quanto no de mortes.

Otimistas com o avanço da vacinação, duas instituições financeiras reavaliaram para cima as projeções de crescimento do país para este ano. No mesmo dia em que a Fiocruz divulgou o boletim com a análise da pandemia, a equipe de analistas do Itaú Unibanco revisou de 5,5% para 5,8% a previsão de crescimento do Produto Interno Bruto (PIB, soma das riquezas produzidas no país), apesar do conturbado cenário político e da preocupante pressão inflacionária. Ainda antes do Itaú, na terça-feira, economistas do banco suíço UBS aumentaram a estimativa de expansão da economia de 4,5% para os mesmos 5,8%.

Além de elevar a expectativa de alta no PIB, o UBS considera que a volta do país à normalidade ocorrerá em setembro, antes do previsto pela maioria dos especialistas. Em relatório, o banco suíço se mostra surpreso com os resultados da imunização no Brasil e projeta que o país alcançará a imunidade coletiva — cita 85% das pessoas com mais de 30 anos vacinadas — até agosto. "Muitos meses atrás, atingir um número tão alto seria considerado muito otimista. No entanto, os resultados têm sido impressionantes até agora. Esperamos 38 milhões de doses aplicadas em julho e 46,5 milhões em agosto", diz o documento.

Até ontem, o Brasil tinha cerca de 55% da população adulta vacinada com pelo menos uma dose e cerca de 20% totalmente imunizada contra a covid-19. Entre as unidades da Federação, Mato Grosso do Sul despontava na dianteira. Em torno de 70% dos habitantes do estado já receberam ao menos uma inoculação e aproximadamente 35% estavam com a imunização completa. Em seguida, no ranking da primeira injeção, até sexta-feira à noite, apareciam São Paulo (61,2%), Rio Grande do Sul (59,7%), Espírito Santo (58,2%), Amazonas (58%), Paraná (56,1%), Sergipe (54%), Santa Catarina (52,8%), Maranhão (52,5%), Ceará (52%) e Acre (50,6%). Minas Gerais tinha vacinado 48% com a primeira dose. E o Distrito Federal, 47,5%.

Apesar do crescente otimismo com a vacinação, especialistas advertem para o patamar ainda alto de contágio e de mortalidade no país. E chamam a atenção para o risco de disseminação da temida variante Delta no Brasil, onde mais de 530 mil pessoas já perderam a vida para o coronavírus. "Ainda não se pode afirmar que essa tendência é sustentada, isto é, que vai ser mantida ao longo das próximas semanas, ou se estamos vivendo um período de flutuações em torno de um patamar alto de transmissão, que se estabeleceu a partir de março em todo o país", alertam pesquisadores da Fiocruz. Ou seja: ainda não é hora de os brasileiros relaxarem nas medidas de proteção contra a covid-19, como o uso de máscara e o distanciamento social. Quem baixar a guarda contra o vírus, neste momento, advertem, está colocando em risco a própria vida e a de pessoas próximas.

ANA DUBEUX
anadubeux.df@dabr.com.br

De mãos dadas, é mais fácil

Das incontáveis dores que esta pandemia nos trouxe, uma é especialmente insuportável pra mim: ver o quanto as mulheres são ainda mais penalizadas. Agredidas, assediadas, humilhadas, caladas, escravizadas, mortas. Cresceram os feminicídios, as violências diversas, os ataques pela internet, o trabalho doméstico e o profissional. Subiram as vozes que reforçam machismo, misoginia e preconceito. Prosperaram as dores que já eram tantas. Baixou a renda e aumentou a solidão.

Não faltam estatísticas e exemplos. Pipocam as notícias da matança desenfreada e, nas redes sociais, preponderam as fake news e os xingamentos e ameaças contra mulheres jornalistas e artistas pelos apoiadores deste governo negacionista. Somam-se a isso o isolamento, a solidão, a ansiedade, a orfandade e o medo. A elas, sobretudo, a pandemia ofereceu sua face mais sombria.

Não tenho dúvida de que a mais importante estratégia de defesa contra tudo isso é uma só: a rede de solidariedade e proteção formada por outras mulheres. Ao contrário do que os próprios homens, com seus discursos machistas, costumam ventilar, mulheres ajudam mulheres. E a força dessa amizade constrói e reconstrói — laços, pontes, vidas inteiras.

A sororidade, essa palavrinha difícil e relativamente nova, é a força motriz de um processo que empodera mulheres pelas mãos de outras mulheres. Elas acolhem, abraçam, levantam, ajudam no que for possível. Cuidam dos filhos das outras, escutam, amparam e seguem juntas na construção de uma vida que não será melhor sem esse amparo mútuo.

Eu me emociono com minhas amigas mulheres, capazes de se sensibilizar com as dores de outras e de oferecer colo e atenção, quando nada mais parece dar certo. Quando leio sobre jornalistas agredidas ou mulheres mortas por aqueles que amaram, sinto que o mundo segue sendo profundamente injusto e desumano. Mas sei também que a ausência de proteção do Estado e das leis, ainda brandas, não é páreo para a imensa rede feminina de combate às injustiças e à barbárie — esta sim é maior que todo o resto, embora ainda não suficiente.

É por isso que, caras leitoras, precisamos reforçar dia a dia esse fio condutor de amorosidade que só nossa amizade genuína é capaz de construir e reconstruir dia a dia. Não se demore: neste domingo, ligue para uma amiga, ouça sua voz, levante seu ânimo, ofereça seu colo. Tenha certeza de que receberá de volta amor, atenção e gratidão por toda a vida. E isso não tem preço.

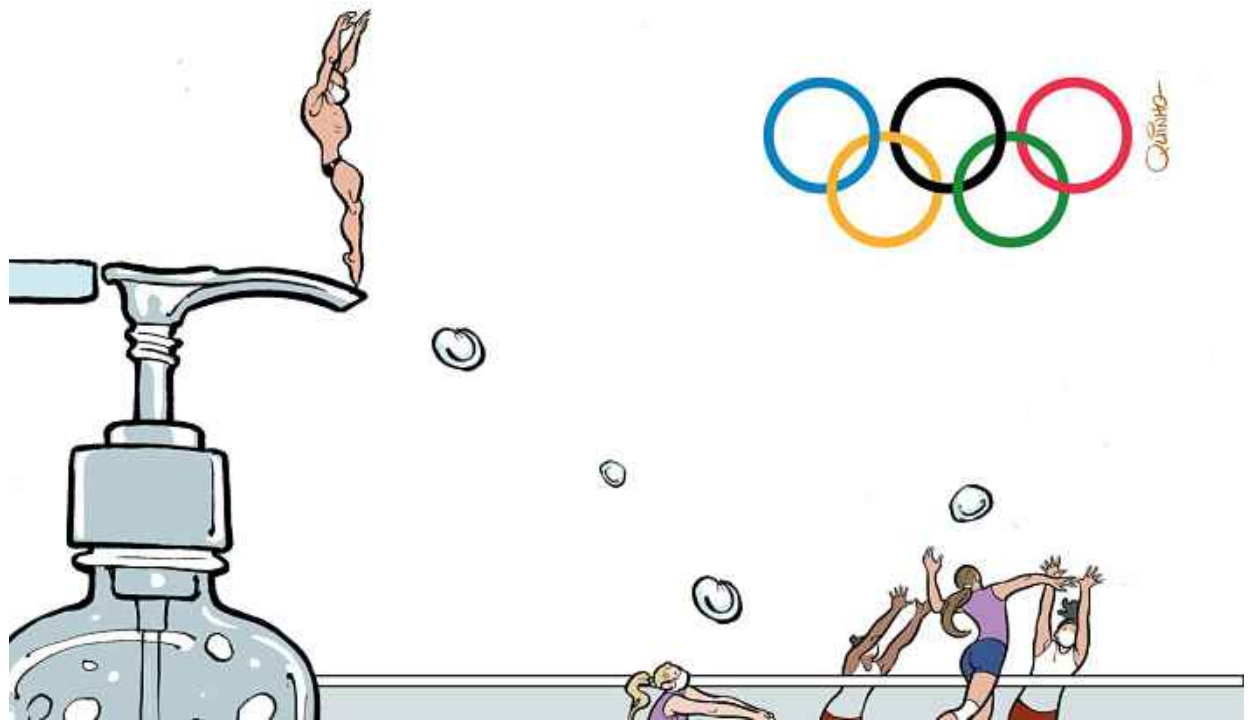

>> Sr. Redator

Cartas ao Sr. Redator devem ter, no máximo, 10 linhas e incluir nome e endereço completo, fotocópia de identidade e telefone para contato.
E-mail: ***sredat.df@dabr.com.br***

Genis e Lázaros

Disciplinados, organizados, vigiados, seriados, ordenados, normatizados — assim caminham os seres da modernidade. As correções e os aparatos de punição encontram-se em toda parte. Para os enlouquecidos, o hospício. Para as crianças, a escola. Para os pervertidos, a prisão. Para os adoecidos, o hospital. Com o advento do Iluminismo e o desenvolvimento da sociedade técnico-industrial, criaram-se normas que visavam a produtividade, a criação em série, os modos do "bem fazer". "De tudo que é nego torto/Do mangue e do cais do porto/Ela já foi namorada/O seu corpo é dos errantes/Dos cegos, dos retirantes/É de quem não tem mais nada/Dá-se assim desde menina/Na garagem, na cantina/Atrás do tanque, no mato/É a rainha dos detentos/Das loucas, dos lazarentos/Dos moleques do internato/E também vai amiúde/Co'os velhinhos sem saúde/E as viúvas sem porvir/Ela é um poço de bondade/E é por isso que a cidade/Vive sempre a repetir/Joga pedra na Geni/Joga pedra na Geni/Ela é feita pra apanhar/Ela é boa de cuspir/Ela dá pra qualquer um/Maldita Geni". Chico Buarque, em *Geni e o Zepelim* (1977-1978), tocou no mesmo ponto que Michel Foucault (1926-1984), em *Vigiar e punir* (1975): "A forma-prisão [...] se constitui fora do aparelho judiciário, quando se elaboraram, por todo o corpo social, os processos para repartir os indivíduos, fixá-los e distribuí-los espacialmente, classificá-los, tirar deles o máximo de tempo, e o máximo de forças, treinar seus corpos, codificar seu comportamento contínuo, mantê-los numa visibilidade sem lacuna, formar em torno deles um aparelho completo de observação, registro e notações, constituir sobre eles um saber que se acumula e se centraliza". Solenes e sérias, formatadoras de corpos e de hábitos, as instituições escolares e as práticas professorais são utilizadas como garantias de um discurso de ordem e de vigilância. Na busca por controle, a gramática do poder se impõe como modelo-padrão. Por isso tudo, matam-se Lázaros com prazer policial. Jogar pedra na Geni continua sendo a grande atração do pedaço. Aonde foi parar o velho jogo de cintura?

» Marcos Fabrício Lopes da Silva,
Asa Norte

Uma escolha

No passado, as irmãs Miranda encantavam cantando *Tico-tico no fubá*! Hoje, os irmãos Miranda escancaram contando um vasto esquema de propina tramado na mesa de um bar.

» Eriston Cartaxo,
Setor Noroeste

Desabafo

>> Pode até não mudar a situação, mas altera sua disposição

No passado, as irmãs Miranda encantavam cantando *Tico-tico no fubá*! Hoje, os irmãos Miranda escancaram contando um vasto esquema de propina tramado na mesa de um bar.

Eriston Cartaxo — Setor Noroeste

Marcel Proust diria que dá para o Brasil partir em busca do tempo perdido.

Eduardo Pereira — Jardim Botânico

Brigar por voto impresso, alegando fraudes sem provas pelo sistema eletrônico, lembra o ataque de Dom Quixote aos gigantes imaginários, que, na verdade, eram moinhos de ventos. O cavaleiro levou a pior na empreitada!

Eusébio Antonio Dutra de Carvalho — Sobradinho

Nem os aliados suportam o palavriado chulo do inquilino do Palácio do Planalto. De fato, é vergonhoso.

Ana Luiza Lima — Octognal

Vicente Pires

Seria bom que o GDF, por meio da Secretaria de Estado de Proteção da Ordem Urbanística do Distrito Federal (DF Legal) e da Administração Regional de Vicente Pires esclarecessem de uma vez por todas qual é a destinação legal, nos termos da lei, dada às Chácaras 103 (Rua 5 com Rua 8) e Chácara 109 (Rua 4A), em Vicente Pires. Ambas as chácaras foram completamente devastadas. A Chácara 109 (situada praticamente em frente da Administração Regional) foi completamente terraplanada, com intenso movimento de caminhões e tratores. Por sua vez, o que acontece na Chácara 103 é um deboche criminoso. Imensos galpões em construção, verdadeiros monstrengos, inclusive desrespeitando espaçamentos mínimos dos limites dos lotes e praticamente encostados nas calçadas. A violação aos parâmetros urbanísticos minimamente admitidos é absoluta e evidente. Não existe qualquer placa de obra (comprovando a ação criminosa. Não há notícia de licenciamento de obra nem de estudo de impacto de vizinhança. Não há qualquer preocupação em relação ao trânsito nas imediações das referidas chácaras, que é por demais óbvio que será um caos. Não existe qualquer informação sobre eventual reserva de áreas para equipamentos públicos, tais como escolas, postos de saúde e demais serviços. Da mesma forma, ninguém sabe dizer o que surgirá nessas chácaras, muito menos quem autorizou (se é que autorizou). O segredo é absoluto. Crea/DF? Não existe. A tal Secretaria DF Legal, exaustivamente provocada sobre o assunto, nada faz. Está mais para DF Ilegal.O administrador regional de Vicente Pires, convenientemente omisso e leniente (parecendo estar em campanha eleitoral antecipada), justifica que nada pode fazer, pois até a casa dele "não tem documentação alguma". Vicente Pires transformou-se em terra sem lei (a propósito, a Chácara 109 está a apenas 400 metros da 38ª Delegacia de Polícia. São gravíssimos os indícios de desídia e prevaricação (para dizer o mínimo) por parte de todos os agentes públicos que tem o dever de coibir o que ora ocorre nas chácaras 103 e 109. Dessa forma, é recomendável e urgente a pronta intervenção do Ministério Público para a tomadas de todas as providências necessárias, tais como a imediata interdição de ambas as chácaras bem como a demolição das obras em construção, além de instauração de inquérito para apuração dos responsáveis. Convido a imprensa, de modo geral, a visitarem os locais.

» Milton Cordova Junior
Vicente Pires/DF

Correio Braziliense

"Na quarta parte nova os campos ara
E se mais mundo houvera, lá chegara"
Camões, e, VII e 14

ÁLVARO TEIXEIRA DA COSTA
Diretor Presidente

GUILHERME AUGUSTO MACHADO
Vice-Presidente executivo

Ana Dubeux
Diretora de Redação

Paulo Cesar Marques
Diretor de Comercialização e Marketing

Leonardo Guilherme Lourenço Moisés
Diretor Financeiro

Plácido Fernandes Vieira e Vicente Nunes
Editores executivos

CORPORATIVO
Josemar Gimenez
Vice-presidente de Negócios Corporativos

S.A. CORREIO BRAZILIENSE – Administração, Redação e Oficinas Edifício Edilson Varela, Setor de Indústrias Gráficas - Quadra 2, nº 340 - CEP 70610-901. Rede Interna: 3214.1102 - Redação: (61) 3214.1100; Fax (61) 3214.1155 - Comercial: (61) 3214.1526, 3214-1211; Fax. (61) 3214.1205 - **Sucursal São Paulo**: End.: Alameda Joaquim Eugênio de Lima, nº 732, 7º andar – Jardim Paulista – CEP: 01403-000 – São Paulo/ SP, Tel: (11) 3372-0022; E-mail: associadossp@uaigiga.com.br. **Sucursal Rio de Janeiro**: End.: Rua Fonseca Teles, nº 114 a 120, Bloco 2, 1º andar – São Cristóvão – CEP: 20940-200 – Rio de Janeiro/ RJ, Tel: (21) 2263-1945; E-mail: sucursalrj@uaigiga.com.br. **REPRESENTANTES EXCLUSIVOS: Minas Gerais e Espírito Santo** – Mídia Brasil, Rua Tenente Brito Melo, 1223, sala 602 – Barro Preto – CEP: 30.180-070 – Belo Horizonte/MG; Tel.: (31) 3048-2310; E-mail: comercial@midiabrasilcomunicacao.com.br. **Região Sul** – HRM Representações Publicitárias, Rua Saldanha Marinho, 33 sala 608 – Menino Deus – CEP: 90.160-240 – Porto Alegre/RS; Tel.: (51) 3231-6287; E-mail: hrm@hrmmultimidia.com.br. **Regiões Nordeste e Centro Oeste – Goiânia:** Êxito Representações — Rua Leonardo da Vinci, Quadra 24, Lote 1, C 2, Jardim Planalto — CEP: 74333-140, Goiânia-GO — Telefones:62 3085-4770 e 62 98142-6119. **Brasília:** Sá Publicidade e Representações, SCS Qda 02 Bl. D – 15º andar – Ed. Oscar Niemeyer – salas 1502/3 – CEP: 70.316-900 – Brasília/DF; (61) 3201-0071/0072; E-mail: Thiago@sapublicidade.com.br. **Região Norte** – Meio & Mídia, SRTVS Qda 701, Bl. K – Ed Embassy Tower, salas 701/2 – CEP: 73.340-000 – Brasília/DF; Tel.: (61) 3964-0963; E-mail: atendimento@meioemidia.com.

Endereço na Internet: http://www.correioweb.com.br
Os serviços noticiosos e fotográficos são fornecidos pela Reuters, AFP, Agência Noticiosa Intercontinental, Agência Estado, Agência O Globo, Agência A Tarde, Agência Folha, Agência O Dia e D.A Press, Tel: (61) 3214-1131.

COMO ENTRAR EM CONTATO COM O CORREIO
Assinante/leitor/ classificados: **3342-1000**

VENDA AVULSA

Localidade	SEG/SÁB	DOM
DF/GO	**R$ 3,00**	**R$ 5,00**

ASSINATURAS *
SEG a DOM
R$ 789,88
360 EDIÇÕES
(promocional)

* Preços válidos para todos os estados.

Consulte a Central de Relacionamento (3342-1000) para mais informações sobre preços e entregas em outras localidades, assim como outras modalidades e formas de pagamento. Assinaturas com forma de pagamento em empenho terão valores diferenciados. Aquisição de assinaturas para atendimento de demanda de licitação é sob consulta. Preços válidos para até 10 (dez) assinaturas por CPF ou CNPJ.

D.A Press Multimídia
Atendimento pessoalmente para pesquisa em jornais e cópias:
SIG Quadra 2, nº 340, bloco I, Subsolo – CEP: 70610-901 – Brasília – DF, de segunda a sexta, das 13h às 18h.

Atendimento para venda de conteúdo:
Por e-mail, telefone ou pessoalmente: de segunda a sexta, das 9h às 18h/ sábados, das 14h às 21h
Telefones: (61) 3214.1575 /1582/1568/0800-647-7377. Fax: (61) 3214.1595.
E-mail: dapress@dabr.com.br Site: www.dapress.com.br

DIÁRIOS ASSOCIADOS

D.A LOG
Agenciamento de Publicidade

Inverdades e imposições

» SACHA CALMON
Advogado

O presidente e seu ministro da Economia e da Fazenda Pública, senhor Guedes, o primeiro oriundo do baixíssimo clero da Câmara dos Deputados (27 anos de semianonimato) e o outro egresso dessa classe que vende papéis financeiros, cobiçando comissão, formam um par inigualável de impostores. É comum no Brasil tanto o estelionato criminal quanto o político. Basta lembrar o senhor Jânio Quadros. E, portanto, mais uma vez fomos enganados.

O resultado foi termos um mau governo. Muita terra foi devastada por poderosos, muitos privilégios foram dados, mormente a pastores e seus rebanhos, muita madeira de lei saiu do país, contra a lei, muitos militares receberam benesses, um filho comprou prematuramente e danese quem perguntar a origem, uma mansão de R$ 6 milhões, em Brasília, muitos contratos foram superfaturados, com discrição, moralidade foi inculcada nas cabeças de prego do povo e outra parte ocultada (como essa vacina covaxin em que Bolsonaro telefonou ao primeiro-ministro Modi, da Índia, para apressar a entrega da vacina a ser paga à vista, a bom preço, via intermediário...)

Nas demais aquisições, o Ministério da Saúde dispensou intermediários que ganhariam muito. A exceção é cabulosa. Deve haver uma aplicação plausível para as tratativas da covaxin. Dizem que o beneficiário da transição, ora suspensa, era — conhecido dos filhos do presidente — uma conversinha muito comum nos negócios desse governo. Graças aos céus, não podemos comprar a covaxin superfaturada. O Tribunal de Contas da União (TCU) merece elogios. Mas a paulada final da dupla de impostores — supostamente esclarecidos e liberais — apareceu agora, a buscar dinheiro para as eleições vindouras, como veremos. O governo está na segunda etapa da reforma tributária, uma algaravia maluca e técnica, malfeita e perversa.

O projeto de reforma tributária é enganoso nos enunciados. Começa por ampliar ou aumentar em valores correntes, sem deter-se na desvalorização na média, aquele valor tido por isento para pagar o imposto de renda, pois do contrário estar-se-ia a atingir o "mínimo minimorum", que um cidadão nas fronteiras da pobreza, recebe para manter-se e aos seus ou seja o valor de R$ 2,5 mil. Antes era R$ 1.903. Mais tem aí um engodo: O valor para declaração simplificada caiu em termos reais para um teto de R$ 40 mil...

Na tributação do lucro das pessoas jurídicas, elas passam a sofrer agora outra tributação, se distribuir dividendos a seus verdadeiros donos (já que a pessoa jurídica embora pague imposto de renda não passa de uma ficção) à razão de 20%, salvo quando recebidas de microempresas.

Além disso — o que já era confiscatório — a cobrança por força da desvalorização da moeda (ou desvalorização inflacionária da valorização imobiliária) obriga a pagar 5% sobre o valor real (não o contratual) à União, a título de "ganho de capital", com efeito retroativo, mesmo que não ocorra venda alguma (é imposto sobre patrimônio e não ganho de capital).

Se ilusório o aumento da faixa de isenção para pagamento do IR da pessoa física, a cobrança antecipada da valorização imobiliária, só é possível se se lucrar vendendo. Agora se paga sem que haja venda (sem ter havido o fato gerador da obrigação). O montante de 5% sobre o valor real atualizado é perverso. Trata-se de tributar o vento, pois a valorização patrimonial é a contraparte da desvalorização da moeda.

Facury Scaff, com pragmatismo notou que o aumento da faixa de isenção é engolido pela redução do desconto simplificado na declaração final anual. E põe o dedo com unha e tudo na farsa ao exemplificar didaticamente: "Uma pessoa com 3,5 mensais (brutos) ou 42 mil anuais, sem 13º salário, hoje teria 6 mil de retenção na fonte, que são devolvidos (quase tudo) na declaração anual de ajuste dos pagamentos antecipados". Pela reforma dos embusteiros, se passar a proposta, nada receberão de volta, diz ele, com razão. Para essa classe de renda, pois, houve aumento do imposto. E ganham pouco. É revoltante. Aumenta-se a carga tributária à socapa. No ano de 2023 irão verificar que vão pagar mais IR. Mas aí já se passaram as eleições. É maquiavélica e aética tamanha perversidade. São o grosso dos pagantes!

A proposta de taxar dividendos e acabar com a dedutibilidade dos juros sobre capital Próprio JPC) vai prejudicar a economia e o investimento, segundo o investidor Barsi. "Seria viável a tributação sobre dividendos em países que não confiscam 40% sobre o lucro e que mantêm de 12% a 18% carga tributária", diz ele, investidor imobiliário, "a proposta, vai afastar investidores. Tributar dividendo pode prejudicar a economia como um todo". O projeto embute contrassenso, pois não aborda mecanismos que reduzem arrecadação, como desonerações fiscais, para fins de atração de investimentos. O fim do Confaz, organismo administrativo, que substitui o Legislativo eleito, passou "in albis", contra o princípio da legalidade, a permanecer ferido de morte em tema de ICMS. Usa o governo lei ordinária. Não pode, tinha que ser lei complementar (inconstitucionalidade formal).

Macaúba, uma palmeira nativa na bioeconomia

» MAURÍCIO ANTÔNIO LOPES » SIMONE PALMA FAVARO
Pesquisadores da Embrapa Agroenergia

Diversos estudos indicam que o atual modelo econômico gerador de resíduos, descartes e poluição tenderá a ser gradualmente substituído por uma economia limpa, de base biológica e renovável, capaz de integrar de forma nunca imaginada as indústrias de alimentação, energia, química, materiais e saúde, criando convergência que marcará empresas, negócios e as relações na sociedade. A agricultura e o sistema alimentar global deverão responder a esta realidade com arranjos produtivos diversificados, de baixa emissão de carbono e capazes de economizar recursos naturais valiosos, contribuindo para o progresso e o bem-estar de uma sociedade cada vez mais urbana, bem informada e exigente.

Essa nova bioeconomia fará crescer o interesse pela rica biodiversidade brasileira, que tem enorme potencial de ampliar as funcionalidades da agricultura e das indústrias, com processos limpos, geradores de emprego, renda e progresso. Exemplo concreto é o açaí, que nos últimos 20 anos conquistou o Brasil e os mercados globais. Do açaizeiro, palmeira nativa da Região Amazônica, já se produz 250 mil toneladas de polpa por ano, sem danos à floresta, o que beneficia mais de 300 mil produtores e agrega pelo menos 1 bilhão de dólares à economia amazônica a cada ano.

Outra palmeira que promete ocupar lugar de destaque na nova economia é a macaúba, também conhecida como bocaiúva e macaíba, planta nativa das Américas, de ampla dispersão no território brasileiro. Sítios arqueológicos indicam seu uso durante milênios pelos povos pré-colombianos da América tropical, que aprenderam a extrair e utilizar múltiplos produtos e funcionalidades da planta, que pode atingir até 20 metros de altura e produzir cachos com até 90 kg de frutos — dos quais se obtêm diferentes tipos de óleos e proteína de alto valor nutricional. Do tronco resistente se produzem fibras e madeira, as cascas dos frutos são ricas em minerais e das folhas se extrai fibras para linhas, cordas, redes e cestos. Até seus espinhos podem ter uso industrial.

Óleos são os componentes mais nobres extraídos da polpa e da amêndoa dos seus frutos, ricos em ácidos graxos aplicáveis às indústrias alimentícia, cosmética, farmacêutica, química e energética. Diversos estudos indicam que a macaúba pode produzir anualmente cerca de 4,5 toneladas de óleo na polpa e mais 600 kg de óleo da amêndoa, superando a média de 3,5 toneladas da palma de óleo, ou dendê, que ocupa 10% das terras agrícolas do mundo e fornece óleo para 3 bilhões de pessoas em 150 países. O óleo de palma está em milhares de produtos — desde biscoitos até xampu, razão porque cada um de nós consome, em média, 8 kg do produto por ano. A macaúba tem enorme potencial para reduzir esta enorme dependência da palma de óleo, provendo matérias-primas nobres e mais diversificadas.

Além de componentes importantes da nossa dieta, óleos vegetais com propriedades especiais ganham espaço cada vez mais destacado como ingredientes renováveis, de baixo custo, que agregam valor a grande diversidade de produtos industrializados — desde tornar biscoitos e bolos mais saudáveis, retardar o derretimento de sorvetes, tornar sabões mais espumantes, xampus mais cremosos, batons mais lisos e batatas fritas mais crocantes. Óleos assim nobres e versáteis são produzidos por palmeiras tropicais, sem rivais na capacidade de captar luz solar, fixar carbono e produzir enorme diversidade de biomassas.

Embora o óleo de palma tenha o grande mérito de ter substituído gorduras menos saudáveis nos alimentos e viabilizado grande número de produtos inovadores no mercado, seu enorme impacto no desmatamento de florestas tropicais na Ásia desgasta sua imagem e reduz sua aceitação pelos consumidores. Situação que força a busca por substitutos sustentáveis que não aviltem os preços dos produtos derivados. Um campo aberto para a expansão dos cultivos de macaúba, em especial nas imensas áreas de pastagens degradadas do Brasil, estimadas em mais de 50 milhões de ha, onde a espécie é plenamente adaptada. Além dos produtos que a macaúba gera abundantemente, a espécie pode se tornar um componente chave para a recomposição e manutenção de áreas de proteção ambiental, estimulando a manutenção de nossa biodiversidade pelo seu aproveitamento econômico de maneira sustentável.

É por isso que a Embrapa e suas instituições parceiras investem com vigor no desenvolvimento dessa palmácea como alternativa para a nascente bioeconomia brasileira. Sua introdução em sistemas integrados, em combinação com lavouras anuais, pastagens e produção de carne e leite poderá dar origem a uma diversificada produção de baixa emissão ou até mesmo com sequestro de carbono, criando sinergias entre a agricultura e múltiplos ramos industriais que demandam óleos nobres, proteínas, fibras e outros componentes da sua biomassa. A Embrapa segue ávida em busca de parcerias que consolidem a macaúba como provedora de matérias-primas para as indústrias de energia, alimentos, nutrição animal, produtos químicos e materiais de origem renovável.

Ao longo das décadas o Brasil tem sido reconhecido e reverenciado como país megadiverso, detentor da maior riqueza biológica do planeta. A emergência de um novo paradigma econômico, de base biológica e renovável poderá, finalmente, estimular a transformação desse potencial em riqueza e progresso para o país. A macaúba está no topo da lista de possibilidades e sua ascensão a uma posição de destaque na bioeconomia é questão de tempo — curto, esperamos!

Visto, lido e ouvido

DESDE 1960

Circe Cunha (interina) // *circecunha.df@dabr.com.br*

Aposta no caos

Cada dia com sua agonia, repetia o filósofo de Mondubim. O problema é quando a agonia de todos os lados começa a ficar cada vez mais intensa com o passar dos dias. Nesse caso, o que se obtém é a formação, no horizonte, de uma tempestade perfeita, prestes a precipitar igualmente sobre todos. É justamente essa armação de um intenso temporal que vamos aguardando, aparvalhados, abater-se sobre o país, suas instituições e, por extensão, em cima da nação, com ameaças veladas de um retrocesso, desejado por uns poucos, que dessa tormenta sonham em colher os frutos da dissipação da democracia. Não se trata, aqui, de alarmismos sem fundamentos.

A antevisão de fissuras, que agora surgem estampadas e em uníssono, chama a atenção para uma sequência de fatos, muitos oriundos do destempero verbal do chefe do Executivo, das iniciativas do Judiciário e do desespero do Legislativo. Os grupos parecem ter atingido um perigoso ponto de ebulição. De um lado, um cipoal de denúncias que vão emergindo na CPI da Covid do Senado, de outro senadores exaltados fugindo das suas atribuições, e mais para a direita, na Praça dos Três Poderes, ministros do judiciário arbitrando como no julgamento final.

As repetidas pilherias e outras troças continuam dirigidas aos fantasmas que parecem assombrar esse momento brasileiro. Tentaram evitar o futuro com uma faca afiada rodada no bucho do mais votado. A liturgia do cargo começou a sangrar aí. Sem apoio para divulgar os responsáveis pela tentativa de homicídio, Bolsonaro, amparado por seus eleitores, não consegue a grande mídia nem o Congresso como apoiadores por razões que a própria razão conhece. Poucas figuras do poder dignificam a posição ao criar no imaginário daqueles que prezam pela seriedade e liturgia de tão importante cargo.

A intenção de todos os lados de enviar recados intimidatórios aos muitos inimigos revela personagens que parecem perdidos e amedrontados, em meio à mata escura, e por isso, acionam a metralhadora verbal para todos os lados. O problema é quando esse temperamento ciclotímico, que mais lembra um arremedo da figura de Jânio Quadros, sai das raias da caricatura e passa a causar danos às instituições do Estado e a gerar crises sistêmicas, colocando em risco o próprio Estado Democrático de Direito.

Desta vez, as ameaças de diferentes matizes que vêm surgindo de todos os lados ganharam um status de ataque frontal. Basta acompanhar o desprezo pelo voto impresso. Mais cara que a implementação da impressão do voto é a dúvida. A segurança é total, já que o voto não sai da urna. Para quem zela pela democracia e a Carta Magna, a construção das justificativas contra a certeza do voto é frágil. Inimigos da nação, ninguém mais sabe quem é. Por outro lado, ao afirmar taxativamente que não haverá eleições em 2022, caso o voto impresso não seja instituído como deseja, Bolsonaro açulou os outros Poderes. Conseguiu a unanimidade de juntar, contra si, os ministros do STF e do TSE, além do presidente do Congresso, Rodrigo Pacheco. Os primeiros garantiram que as eleições serão realizadas. O segundo afirmou não compactuar e aceitar retrocessos à democracia. Até mesmo 11 partidos com assento do Legislativo bateram o martelo, dizendo não apoiar a introdução do voto impresso nas próximas eleições. Se seria mais seguro que os brasileiros pudessem ver a urna auditada, não há como compreender essa teimosia.

Qualquer um, de qualquer dos Poderes, que possa vir a ser apontado, por sua performance, como inimigo da Nação, perde, nesse campo, o poder, a capacidade e o direito de comandá-la.

A frase que foi pronunciada

"Não se interpreta a Constituição em tiras, aos pedaços".

Eros Roberto Grau

Mais segurança

» Já acontece há muito tempo noutros países, e agora o Senado acaba de aprovar o programa Sinal Vermelho Contra a Violência Doméstica. A iniciativa é da Associação dos Magistrados Brasileiros, foi apresentado ao Congresso pela deputada federal Margarete Coelho e contou com o apoio da bancada feminina. No Senado, a relatora da matéria foi Rose de Freitas. Trata-se de uma parceria entre o comércio e instituições públicas, que trabalharão em conjunto para identificar os casos de abuso com casais que se comportem estranhamente em público.

Loucura

» Uma prova da paciência e da conivência com absurdos é o consumidor que paga mais de R$ 4 mil por um celular da marca mais cara do mundo aceitar que venha sem carregador, obrigando a compra do dispositivo em separado.

Muito estranho

» Por falar nisso, alguém encontrou uma explicação plausível para o horário de atendimento ao público feito pelos bancos? Se os supermercados ficam abertos 24 h, a pandemia não é exatamente a razão.

Mais respeito

» Lá está a obra inacabada no asfalto do Lago Norte. De repente a pista raspada, um degrau abaixo, é o que se tem para a passagem dos carros pela esquerda. O nome da empresa deve estar em sigilo máximo. Nenhuma placa identifica os responsáveis por esse serviço malprestado.

História de Brasília

Está na comissão de revisão do Dasp o processo relativo ao reconhecimento de nível universitário, para os redatores do serviço público. No que valha a justiça que prega em alguns casos é simplesmente imoral a proposição. E mais: abre brechas para novas proposições tão perigosas quanto as atuais. ***(Publicada em 04.02.1962)***

Editora: Ana Paula Macedo
anapaula.df@dabr.com.br
3214-1195 • 3214-1172

Limites do envelhecimento

Estudos trazem novas perspectivas sobre a longevidade humana. Há indícios, por exemplo, de que poderemos viver até os 150 anos

» VILHENA SOARES

Uma das perguntas que mais intrigam o homem é por quanto tempo podemos viver. Pesquisadores de todo o mundo buscam uma resposta para essa questão — e para outras dúvidas relacionadas à longevidade. Aos poucos, começam a desvendar alguns segredos. Um grupo internacional de cientistas, por exemplo, chegou à conclusão de que podemos chegar aos 150 anos de idade, período limite para que o corpo consiga se recuperar de enfermidades. Já pesquisadores americanos observaram que mais pessoas podem se tornar supercentenárias até o fim deste século e estimam até um possível recorde: 130 anos. Segundo especialistas, esses dados, além de refletir os avanços obtidos na área médica nas últimas décadas, podem contribuir para que um número maior de pessoas viva por mais tempo e com qualidade.

"As pessoas são fascinadas pelos extremos da humanidade, seja ir à Lua, seja a velocidade com que alguém pode correr nas Olimpíadas, seja até mesmo quanto tempo uma pessoa pode viver", afirma ao **Correio** Michael Pearce, pesquisador e professor de estatística da Universidade de Washington, nos Estados Unidos. O cientista explica que o número de pessoas que vivem além dos 100 anos está aumentando há décadas, chegando a quase meio milhão em todo o mundo. Mas existem muito menos "supercentenários", indivíduos que vivem 110 anos ou mais. "A francesa Jeanne Calment faleceu aos 122 anos em 1997 e, atualmente, a pessoa mais velha do mundo é a japonesa Kane Tanaka, com 118 anos", detalha o pesquisador.

Pearce e sua equipe concluíram que essa longevidade extrema deverá aumentar lentamente até o fim deste século. "Nos deparamos com dados mais animadores do que imaginávamos", conta. No estudo, publicado na revista *Demographic Research*, foi avaliado qual seria a maior expectativa de vida humana em qualquer lugar do mundo, até 2100. Os cientistas usaram estatísticas Bayesianas, uma ferramenta matemática para estudos probabilísticos, e informações do Banco de Dados Internacional sobre Longevidade. Criado pelo Instituto Max Planck de Pesquisa Demográfica, na Alemanha, o banco rastreia informações sobre supercentenários de diversos países.

Após análises e cálculos, o grupo estimou que o recorde mundial de 122 anos certamente será quebrado (100% de probabilidade) ainda neste século. Os especialistas também avaliam que é de 13% a probabilidade de alguém viver até os 130 anos, e que é "extremamente improvável" que algum indivíduo consiga chegar aos 135 anos até 2100. "O recorde de idade atual muito provavelmente será quebrado, e também acreditamos que o número de supercentenários vai crescer significativamente. Mesmo assim, pessoas que alcançam longevidade extrema ainda são consideradas raras o suficiente para representarem uma população selecionada, e, por isso, merecem uma atenção extra", ressalta Pearce.

Henrique Neto, médico com atuação em endocrinologia e longevidade na clínica Viva Mais, em Brasília, acredita que as previsões devem ser cumpridas. "Os limites estabelecidos para a expectativa de vida humana sempre foram quebrados. Vimos isso acontecer com análises feitas principalmente entre o período de 1928 e 1990", justifica. "Sem dúvidas, a possibilidade de ampliar a idade a esse ponto se deve aos avanços do conhecimento e de tratamentos médicos que tivemos ao longo do tempo."

O médico relata que as pesquisas que tentam entender melhor o envelhecimento aumentaram nos últimos anos e têm sido bastante reconhecidas. "A longevidade é um assunto que vem sendo mais discutido e estudado. Um ponto crucial para um bom entendimento desse fenômeno está ligado ao estudo dos telômeros e da enzima que os protege, que é chamada de telomerase. As descobertas feitas nessa área até renderam a Elizabeth Blackburn o Prêmio Nobel de Medicina em 2009".

A expectativa do especialista brasileiro é que surjam outros trabalhos científicos também expressivos, além de um efeito maior dessas descobertas sobre a vida das pessoas. "Essas informações novas nos direcionam para o desenvolvimento de um modelo de vida supercentenário, em que vamos buscar a manutenção constante da nossa biologia. Apesar do imparável avanço da idade cronológica, a medicina da longevidade nos mostra que temos que buscar alternativas que nos garantam uma vida mais ativa, duradoura, abundante e feliz."

> **Mesmo a prevenção e o tratamento mais eficazes de doenças relacionadas à idade podem apenas melhorar a média (de anos vividos), mas não a expectativa de vida máxima"**
>
> **Andrei Gudkov,** *pesquisador do Centro de Pesquisa Médica Roswell Park*

Centro de Pesquisa Roswell Park/ Divulgação Site

Chance de intervir

A escolha se deu devido à descoberta do mecanismo que protege os telômeros, sequências de DNA presentes nas pontas dos cromossomos. Já se sabia que o envelhecimento humano está relacionado à diminuição dessas estruturas, mas Elizabeth Blackburn e dois colegas — Jack Szotak e Carol Greider — estudaram o tema mais a fundo e descobriram a enzima telomerase, que ajuda a proteger essas peças importantes do organismo humano. Com base nessa informação, espera-se que surjam tratamentos que ajudem a impulsionar a produção dessa enzima e, dessa forma, evitar que o corpo se desgaste.

Resiliência

Outro grupo de cientistas apostou em análises do envelhecimento biológico para descobrir até onde vai a longevidade humana. O foco, dessa forma, foram os desgastes do organismo a nível celular, e não pelos anos vividos. Para isso, eles coletaram amostras de sangue de 544.398 pessoas nos Estados Unidos, na Rússia e no Reino Unido e avaliaram marcadores sanguíneos e metilação (alteração) de DNA, entre outras mudanças biológicas.

Os dados levaram ao desenvolvimento de uma única variável para descrever a idade biológica, chamada Indicador Dinâmico do Estado do Organismo (DOSI, em inglês), que aponta a capacidade do corpo de se recuperar de estresses, como as doenças. Os pesquisadores observaram que as flutuações do DOSI aumentam com a idade. Um indivíduo de 80 anos, por exemplo, pode levar três vezes mais tempo para se recuperar de uma complicação, quando comparado a alguém com 40 anos.

O estudo também estima que, em algum lugar entre a idade de 120 e 150 anos, a resiliência humana está completamente perdida, algo observado mesmo em pessoas que não apresentaram doenças graves ao longo do tempo. "Esse trabalho explica por que mesmo a prevenção e o tratamento mais eficazes de doenças relacionadas à idade podem apenas melhorar a média, mas não a expectativa de vida máxima", afirma, em comunicado, Andrei Gudkov, pesquisador do Centro de Pesquisa Médica Roswell Park, nos Estados Unidos, e autor do estudo, feito em parceria com cientistas de Singapura e da Rússia.

Os autores acreditam que esses dados podem ser usados como base para o desenvolvimento de métodos que ajudem a manter a resiliência do organismo por mais tempo. "O DOSI abre as portas para pesquisas diversas. Nossos dados podem iluminar o caminho quando se trata não apenas de maximizar a expectativa de vida, mas também de buscar por maior qualidade de vida durante esse período", afirmam no artigo divulgado, recentemente, na revista *Nature Communications*.

Para Leandro Freitas Oliveira, neuropsicólogo, o trabalho é interessante e inovador — pois apresenta um novo marcador relacionado ao estresse. "Esse estudo abre um novo leque para a ciência. Ele pode nos ajudar a entender melhor o processo de envelhecimento e pensar em estratégias para o manejo clínico. A partir do momento em que temos como acompanhar e quantificar os danos sofridos pelo corpo, conseguimos pensar em intervenções para atenuá-las", justifica.

O especialista ressalta que as pesquisas na área de longevidade humana caminham com o mesmo objetivo: "Queremos, sim, viver mais, mas precisamos ter qualidade de vida. É isso que todos os especialistas buscam. Por isso que vemos tantas pesquisas que buscam tratamentos para doenças neurodegenerativas, como Alzheimer e Parkinson. Compreender melhor o envelhecimento do corpo vai nos ajudar a chegar a esse objetivo."

Calculadora de cuidados

Pesquisadores do Canadá criaram uma calculadora on-line que pode ajudar a prever as necessidades de cuidados para idosos. No desenvolvimento da tecnologia, chamada Ferramenta de Avaliação de Risco para Apoio: Predições para a Vida do Idoso na Comunidade (Respect), foram usados dados de mais de 400 mil pessoas assistidas em casa por mais de seis anos, entre 2007 e 2013. Os dados foram apresentados na última edição da revista da Associação Médica do Canadá (*CMAJ*, em inglês).

Usando técnicas estatísticas avançadas, os especialistas descobriram que é possível analisar dados de idosos — como idade, gênero e histórico médico — e identificar se eles precisarão de auxílios para atividades da vida diária, como higiene, uso do banheiro e locomoção, em um período de seis meses.

Os especialistas acreditam que a nova tecnologia pode ajudar as famílias a se organizarem melhor e dar auxílio especializado aos parentes. "Por exemplo, ela pode ajudar um filho adulto a planejar quando tirar uma licença do trabalho para ficar com um dos pais", ilustra, em comunicado, Amy Hsu, autora do estudo e professora do Departamento de Medicina da Família da Universidade de Ottawa, no Canadá.

A equipe pretende fazer novos ajustes no Respect, mas acredita que, em poucos meses, a calculadora poderá ser acessada por qualquer pessoa e sem custos. A ferramenta foi testada em ambientes comunitários em Ontário, mas, segundo os criadores, ela também poderá ser usada por médicos e equipe de assistência domiciliar, além de profissionais de cuidados paliativos.

Lupa sobre o envelhecer

Novos estudos científicos buscam identificar os limites do envelhecimento humano

FUTURO RECORDE

- Cientistas da Universidade de Washington, nos Estados Unidos, avaliaram qual seria a maior expectativa de vida humana em qualquer lugar do mundo, até o ano de 2100
- Eles analisaram informações do Banco de Dados Internacional sobre Longevidade, que rastreia dados de supercentenários (pessoas que viveram até os 110 anos ou mais) de diversos países
- O trabalho indicou que o recorde mundial de 122 anos será quebrado, com 100% de probabilidade, até 2100. Também existe a probabilidade de 13% de algumas pessoas viverem até os 130 anos, mas é "extremamente improvável" que algum indivíduo consiga chegar até 135 anos neste século

ATÉ 150

- Um estudo do Instituto de Ciência e Tecnologia Skolkov, na Rússia, saiu em busca de um medidor que ajudasse a estimar o envelhecimento biológico humano, que, diferentemente do cronológico, aponta os desgastes do organismo a nível celular, não os anos de vida
- Foram coletadas amostras de sangue de 544.398 pessoas e avaliados marcadores sanguíneos, alteração de DNA, entre outras mudanças biológicas
- Após avaliações desses dados, a equipe desenvolveu uma variável para descrever a idade biológica, chamada Indicador Dinâmico do Estado do Organismo. O DOSI informa a capacidade do organismo de se recuperar de perturbações, como as doenças
- O trabalho mostra que flutuações do DOSI aumentam com a idade. Um indivíduo de 80 anos, por exemplo, pode levar três vezes mais tempo para se recuperar de uma atividade estressante do que uma pessoa com 40 anos
- Análises da variável também indicam que a resiliência humana está completamente perdida em algum lugar entre a idade de 120 a 150 anos. Esse fenômeno acontece mesmo em pessoas que não sofrem doenças graves

CALCULADORA

- Pesquisadores da Universidade de Ottawa, no Canadá, desenvolveram uma espécie de calculadora da longevidade, chamada Ferramenta de Avaliação de Risco para Apoio de Idosos (Respect, em inglês)
- A tecnologia foi desenvolvida com dados de mais de 491 mil idosos que precisaram de cuidados domiciliares entre 2007 e 2013
- Dados do idoso são inseridos no sistema e, assim, pode-se observar, por meio de taxas diversas, como índices de declínio cognitivo, se ele precisa de auxílios para atividades diárias, como uso do banheiro e locomoção. A previsão considera um período de seis meses
- Para os especialistas, a nova tecnologia pode ajudar as famílias a se organizarem melhor e a ofertarem melhores assistências aos parentes mais velhos

Fontes: Universidade de Ottawa, revistas Demographic Research e Nature Communications

Pacífico/CB/D.A Press

Editores: José Carlos Vieira (Cidades) e Ana Maria Campos (Política)
josecarlos.df@dabr.com.br e anacampos.df@dabr.com.br
Tels. : 3214-1119/3214-1113
Atendimento ao leitor: 3342-1000
cidades.df@dabr.com.br

Desde o começo da crise sanitária, pesquisadores de diversos grupos e áreas desenvolveram equipes para ajudar no combate à pandemia. Inovações vão desde dados científicos à criação de uma máscara que neutraliza o novo coronavírus

UnB é referência em pesquisas sobre a covid-19

» EDIS HENRIQUE PERES
» SAMARA SCHWINGEL

Com um ano e três meses de pandemia, diversas áreas e ações se mostraram essenciais no combate à covid-19. Uma dessas áreas foi a de pesquisa. Na Universidade de Brasília (UnB), desde o início da crise sanitária, projetos foram desenvolvidos para auxiliar as autoridades públicas. No final de 2020, pesquisadores da universidade começaram a realizar o sequenciamento genético de genomas para identificar quais as cepas do novo coronavírus circulam na capital federal.

Um dos professores à frente do projeto é Bergmann Ribeiro. Ele avalia que, no início da crise sanitária, houve uma valorização da área, mas que ainda há problemas. "Mesmo com a pandemia, não houve a sensibilidade da população de perceber que a pesquisa precisa ser algo contínuo, e não pode ser só algo da moda quando surge alguma doença", critica.

Ele avalia que os estudos vão além do dia a dia e são essenciais para que o poder público possa pautar as ações de combate. "Só por ter projetos em andamento, é possível começar a treinar pessoas para se trabalhar na área, mesmo após a crise sanitária. E essas pessoas podem ser incorporadas ao sistema de saúde, não só do DF, mas de todo o país. O governo tem que olhar mais para os pesquisadores e ouvi-los para tomar decisões, pois são eles quem trabalham diretamente com o vírus", completmenta.

Pesquisadores do grupo Zarics, coordenado pelo professor Wildo Navegantes, atuam em estudos tanto da covid-19 como de arboviroses, como dengue, zika e chikungunya. Atualmente, desenvolvem quatro projetos na Estrutural, sendo três na unidade básica de saúde da região administrativa e uma pesquisa em campo. Inicialmente, o grupo sofreu com a propagação de fake news entre os moradores, que confundiu a equipe com golpistas. No entanto, após os esclarecimentos, os profissionais voltaram a atuar com visitas nas residências, em 12 de junho.

O objetivo do grupo é entender quais os custos que a pandemia trouxe para os moradores, sejam relacionados à saúde ou socioeconômicos. "Nossa atuação em campo, que chamamos de vigilância ativa, é importante, pois vamos em busca das pessoas para fazer o diagnóstico familiar e descobrir pacientes assintomáticos", detalha Raíssa Nogueira Brito, pesquisadora da UnB. Ela explica que, em períodos de crise sanitária, ações voltadas para doenças já conhecidas perdem eficácia. "Acreditamos que os casos de dengue, por exemplo, estejam subnotificados", explica. Além da produção de conhecimento, os dados obtidos podem direcionar os gestores na tomada de decisão. "Com essas pesquisas, os governantes vão saber onde precisam aplicar determinadas ações de saúde pública para o controle de doenças".

O Laboratório de NeuroVirologia Molecular, do Departamento de Farmácia da UnB, também desenvolve três ramos de pesquisas relacionadas à covid-19. O professor Enrique Argañaraz, responsável pelo projeto, explica que o foco é entender, molecularmente, a diferença de atuação entre as variantes. "Queremos começar a explorar e entender como funciona essa ação do Sars-CoV-2. Tentamos verificar como a proteína Spike se torna mais eficiente no bloqueio celular, inibindo a capacidade de saída do vírus. Isso poderia esclarecer a razão de que algumas variantes são mais infecciosas que outras".

O professor revela que o estudo pode facilitar a produção de um medicamento aerosol para inalação nasal, que contribuiria no tratamento de infectados com a covid-19. O grupo começou os estudos no segundo semestre de 2020, e para o professor é importante que a sociedade e o governo percebam a importância da ciência no dia a dia. "A soberania de um país se mede pelo conhecimento, pela ciência e tecnologia que ele produz. Não podemos nos lembrar de fazer investimentos apenas em períodos de crises. Nem atrasar as pesquisas, pois muitos recursos que deveriam ser destinados para os estudos demoram meses para serem liberados. E meses, em uma crise sanitária, representa perda de vidas", pontua.

Sociedade civil

Até o fim deste mês, o grupo de pesquisa Vesta finaliza a consolidação do estudo clínico das máscaras com capacidade de neutralizar o novo coronavírus. Ao longo de 65 dias, em parceria com o Hospital Regional da Asa Norte (Hran), a equipe de saúde que atua na linha de frente do combate a pandemia utilizou as máscaras desenvolvidas pelo grupo. A professora Suélia Fleury Rosa explica que a equipe é multidisciplinar, composta por pesquisadores com formação em design, ciências humanas e sociais e engenharias.

"A máscara tem a inclusão de um nanofilme na camada intermediária. Nessa camada, usamos uma substância chamada quitosana — retirada da casca de crustáceos como camarões e lagostas — e isso inativa o vírus não apenas da covid-19, mas de outras variações. Nesse caso, a máscara cria uma barreira que não apenas impede o vírus de entrar, mas também não o deixa sair", esclarece.

Em parceria com uma empresa privada, as máscaras serão comercializadas após receberem a aprovação da Agência Nacional de Vigilância Sanitária (Anvisa). "Estamos vendo com a empresa que está licenciando o produto a possibilidade de doação das máscaras para alguns hospitais. Não apenas aqui do DF, mas de outras regiões também. A expectativa é que o preço esteja dentro da média das demais máscaras", conta.

No entanto, para que o estudo tivesse êxito, o grupo de pesquisadores contou com a ajuda da sociedade civil. "O projeto só chegou no resultado atual devido à colaboração da sociedade. Todos os seis primeiros meses da pesquisa foram pagos pela sociedade civil, por meio das vaquinhas que fizemos pela internet", pontua Suélia. Embora o grupo tivesse se submetido a um edital da Fundação de Apoio à Pesquisa do DF (FAP-DF), em maio de 2020, o recurso só foi liberado recentemente. A professora revela que toda a prestação de contas está disponível para a sociedade e que o objetivo é continuar aprimorando a pesquisa, obter novos resultados e, caso necessário, realizar modificações para atender os pedidos da Anvisa, após análise da agência.

Arquivo pessoal

O grupo Zarics atua em estudos tanto da covid-19 como de arboviroses, como dengue, zika e chikungunya

A professora Suélia Fleury coordena grupo que desenvolveu uma máscara que neutraliza o coronavírus

Arquivo pessoal

Jonas Brant é coordenador da Sala Situação de Saúde da UnB

Análise de dados

Fundada em 2017, a Sala de Situação de Saúde da UnB, coordenada por Jonas Brant, epidemiologista e professor da Faculdade de Ciências da Saúde, se dedicou a adequar as análises feitas pelo projeto à pandemia do novo coronavírus. "A sala de situação consegue sistematizar o conhecimento e estabelecer uma análise de dados para a tomada de decisão dos gestores. Começamos a nos organizar quando começou a ser veiculado, em janeiro (de 2020), o risco da pandemia. Entendemos que esse surto era uma emergência de saúde pública de grande importância e começamos os planos de contingência. Inclusive, criamos uma disciplina de extensão dentro do departamento", explica.

A sala de situação produz, semanalmente, análises de riscos de acordo com a capacidade de vigilância, estrutura dos hospitais, disponibilidade de unidades de terapias intensivas (UTIs) e o número de casos e mortes da covid-19. "No DF, a situação ainda é grave, porque a estrutura de resposta adotada é de ampliação dos leitos hospitalares, mas precisamos avançar no aumento de testagem e no bloqueio da cadeia de contágio, com uma rotina de biossegurança incorporada em toda a sociedade", pontua. Para o professor, o cenário da pandemia provou que o investimento em ciência é fundamental.

"Nos últimos anos, a gente assistiu a falta de investimento em pesquisa no Brasil, e isso fragilizou o processo de resposta que tivemos agora (na pandemia). O baixo investimento dificulta também o engajamento entre as universidades. Vale lembrar que outros vírus podem surgir, ou até mesmo o Sars-CoV-2 desenvolver novas mutações, e por isso o investimento em ciência é o que possibilita um preparo para que a gente enfrente futuras emergências de saúde pública dessa magnitude", finaliza.

Com essas pesquisas, os governantes vão saber onde precisam aplicar determinadas ações de saúde pública para o controle de doenças

Raíssa Nogueira Brito, *pesquisadora da UnB*

Palavra de especialista

Valorização da ciência

Se não fossem os pesquisadores e cientistas estudando esse assunto (covid-19), com certeza nós não teríamos a quantidade de vacinas que já temos aprovadas. Isso só foi possível graças à ciência. Então, com toda certeza, o combate à pandemia não teria sido o mesmo se não fossem as pesquisas.

Os impactos não ficam só no campo da saúde. Se estendem para a infraestrutura, social e economia. Por isso, para dar respostas rápidas, é preciso de uma coordenação governamental que veja a ciência como uma aliada. E no Brasil, os maiores centros de pesquisa do país estão em instituições públicas. O que sentimos é que alguns países tiveram iniciativas governamentais para mobilizar e apoiar os pesquisadores e institutos. Já a comunidade científica brasileira precisa ser mais ouvida.

A gente só vai ter um desfecho da pandemia quando a ciência conseguir alcançar uma solução. A política pode fazer com que a ciência acelere o passo para chegar à solução. Assim, temos oportunidade de conseguir bons frutos.

Oto Tertuliano, professor e especialista em gestão pública do Centro Universitário de Brasília

EIXO CAPITAL

ANA MARIA CAMPOS/anacampos.df@dabr.com.br

Leila se prepara para deixar PSB e o partido perde todos os parlamentares eleitos em 2018

Dois anos e meio após a eleição, o PSB deve perder todos os parlamentares que conquistou em 2018, no DF. A senadora Leila Barros (PSB-DF) comunicou ao presidente do PSB-DF, Rodrigo Dias, e ao ex-governador Rodrigo Rollemberg, principal liderança local e uma das mais fortes da legenda nacionalmente, que está de saída. Vai deixar o PSB e deve assinar ficha de filiação no Cidadania. O motivo, como a coluna revelou na semana passada, é a guinada do partido à esquerda, com uma aproximação com o ex-presidente Lula, especialmente com o ingresso do deputado Marcelo Freixo (RJ) e do governador do Maranhão, Flávio Dino, no PSB. Outros lulistas devem seguir o mesmo caminho. Além de Leila no Senado, o PSB elegeu dois distritais: José Gomes e Roosevelt Vilella. O primeiro foi expulso e teve o mandato cassado na Justiça — embora permaneça no cargo pendurado em uma liminar. O segundo é um super governista. Tem cargos no governo Ibaneis e foi decisivo para impedir a abertura da CPI da Pandemia na Câmara Legislativa. Deve mudar em breve de legenda. O PSB já teve problemas antes, com o deputado distrital Rogério Ulyssses, condenado na Operação Caixa de Pandora. Outro nome que começou na política pelo PSB, o ex-presidente da Câmara Legislativa Joe Valle trocou o partido de Rollemberg pelo PDT antes da eleição de 2014.

Waldemir Barreto/Agência Senado

Outro pretendente

Na conversa com dirigentes do PSB, a senadora Leila Barros disse que gostaria de concorrer ao Buriti pelo Cidadania.

Aposta alta do PSB

A ex-medalhista olímpica Leila Barros foi eleita pelo próprio mérito. Mas sem dúvida contou o patrocínio do PSB, que apostou alto em sua candidatura. Ela recebeu R$ 3 milhões, teto de repasse partidário, mais do que Rodrigo Rollemberg, a estrela do PSB no DF, que teve direito a R$ 2,8 milhões. Na posse como senadora, um primeiro gesto de afastamento. O cerimonial da senadora comunicou a Rollemberg que não havia credenciais para acompanhar a solenidade no plenário do Senado.

Manda quem pode

No Cidadania, Leila Barros não terá vida fácil. A legenda, comandada por Roberto Freire, adota o princípio do centralismo democrático. Ou seja, Freire decide.

Falta de controle em municípios do Entorno

A vacinação em municípios do Entorno está mais avançada, quando se compara a faixa etária. Mas há vários relatos de fura-fila. Gente com menos de 25 anos que recebe o imunizante por indicações políticas ou até empresariais.

Avanços na vacinação

A força-tarefa do Ministério Público do Distrito Federal e Territórios (MPDFT) para ações de enfrentamento à pandemia avaliou positivamente o resultado da recomendação para priorizar a imunização por idade na capital federal em vez de abrir vagas para categorias profissionais. Atualmente, mais de um milhão de pessoas receberam ao menos uma dose de vacina, o que representa mais de 46% da população local. "Já verificamos efeitos positivos da vacinação na queda da ocupação dos leitos de UTI. Mas a população precisa manter os cuidados e comparecer para vacinar tanto a primeira, quanto a segunda dose", adverte o coordenador da FT, José Eduardo Sabo.

Dentro da validade

Depois das denúncias de possível aplicação de vacinas vencidas, o MPDFT apurou que até o momento não foi identificado nenhum caso em que, comprovadamente, foram administradas imunizantes fora do prazo de validade no DF.

MANDOU BEM

O presidente do Senado, Rodrigo Pacheco (DEM-MG), deixou a mineirice de lado para se posicionar de forma incisiva contra ataques à democracia brasileira. "Todo aquele que pretender algum retrocesso ao Estado democrático de direito, esteja certo de que será apontado pelo povo brasileiro e pela história como inimigo da nação", disse.

MANDOU MAL

O advogado Frederick Wassef, que representa a família Bolsonaro, intimidou uma jornalista que publicou reportagens no UOL relacionando o presidente ao esquema de "rachadinha". Pelo WhatsApp, ele disse que, caso ela vivesse na China, "desapareceria e não iriam nem encontrar o corpo".

A voz da experiência

Tomaz Silva/Agência Brasil

Ex-ministro e presidente de honra do PP, Francisco Dornelles ligou para o senador Ciro Nogueira (PP-PI), presidente nacional, é para líder do partido na Câmara, Cacá (PP-BA), para alertá-los de que se o deputado Ricardo Barros (PP-PR) deixar a liderança do governo, a legenda poderá perder um lugar estratégico para um outro partido, provavelmente o Republicanos. Melhor lavar a roupa suja internamente.

SÓ PAPOS

"Sabe qual a minha resposta? Caguei, caguei para a CPI. Não vou responder nada"

***Presidente Jair Bolsonaro**, ao comentar sobre os trabalhos da CPI da Covid*

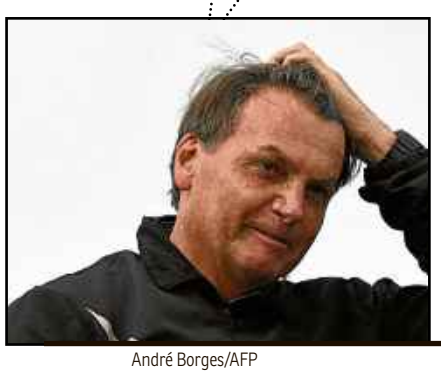

André Borges/AFP

"Diante das diarreias retóricas diárias do Bolsonaro, sugiro ao governo usar o orçamento paralelo para construir uma latrina no cercadinho do Alvorada. Serviria como parlatório presidencial"

Senador Renan Calheiros (MDB-AL)

Evaristo Sá/AFP

SIGA O DINHEIRO

R$ 9.878.386.004,29

É o montante de impostos recolhidos em 2021 até o momento, segundo o portal da transparência do GDF

A PERGUNTA QUE NÃO QUER CALAR....

O que tira o sono e causa soluços no presidente Jair Bolsonaro?

Candidato bolsonarista anti-Bolsonaro

Ed Alves/CB/D.A Press

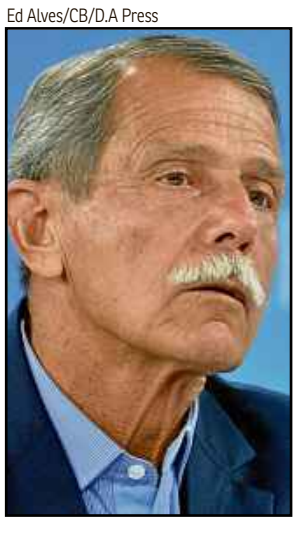

O candidato ao Palácio do Buriti na última eleição mais identificado com o bolsonarismo, o General Paulo Chagas explica por que está decepcionado com o presidente: "Bolsonaro desviou-se do protocolo de intenções que apresentou em campanha. Temas como combate implacável à corrupção, fim do presidencialismo de coalizão, Escola sem Partido e meritocracia foram abandonados, sendo que este último foi substituído por critérios do tipo 'quem toma chope comigo' e o 'filé para os meus filhos'". Teremos aqui um candidato anti-Bolsonaro com características do eleitorado de Bolsonaro?

À QUEIMA-ROUPA

PACO BRITTO

Samara Schwingel/CB/D.A Press

Governador do DF em exercício

"Com o avanço na vacinação e com o fim da pandemia, as conversas sobre 2022 devem começar. Qualquer coisa, antes disso, ou é especulação, ou notícia vinda de quem não tem preocupação alguma com a vida das pessoas e só está preocupado com o poder e o próprio umbigo"

Dá para fazer alguma mudança importante na gestão em 13 dias como governador?

Não é essa é intenção, porque a função do vice-governador é dar continuidade ao trabalho que o governador está desempenhando e substituir o titular na sua ausência. Agora, se dá para fazer mudança importante na cidade em alguns dias? Dá. E o nosso governo tem mostrado isso em ações o tempo todo.

O que você faria de diferente de Ibaneis se fosse efetivado no cargo?

Praticamente nada. O Governo Ibaneis Rocha e Paco Britto, apesar da pandemia, cujo combate é nossa prioridade, é um governo vitorioso. Que tem trabalhado na área social, na geração de empregos, nas obras. Em time que está ganhando não se mexe.

Acha que a vacinação vai indo bem no DF?

Está. Claro que não da forma como desejamos, mas veja: nós dependemos das vacinas que são fornecidas pelo governo federal e há escassez delas no mundo inteiro. É evidente que, como governantes, queríamos que as vacinas estivessem disponíveis para todos e, se assim fosse, teríamos a população já vacinada. Nunca falhamos em vacinações, e não seria diferente agora. Porém, precisamos ter os imunizantes para vacinar e não temos o suficiente para todo mundo de uma vez.

Como estão as conversas para 2022?

Este ano foi e continua sendo o ano de cuidar do povo e combater a covid-19. Acredito que, com o avanço na vacinação e com o fim da pandemia, as conversas sobre 2022 devem começar. Qualquer coisa, antes disso, ou é especulação, ou notícia vinda de quem não tem preocupação alguma com a vida das pessoas e só está preocupado com o poder e o próprio umbigo.

Acredita que os partidos da base bolsonarista estarão com Ibaneis no projeto de reeleição?

A grande maioria, com certeza. O governador Ibaneis dialoga tão bem com todos os partidos e é uma pessoa tão aberta ao diálogo que o nosso governo ou qualquer outro projeto futuro que tenhamos, certamente, terá espaço para qualquer pessoa pública que queira o melhor para o Distrito Federal.

Quem é o adversário mais difícil para o seu grupo político na próxima eleição?

O meu grupo político é o mesmo do governador Ibaneis Rocha. E o nosso grupo está fazendo uma das melhores gestões do Distrito Federal. Não tenho dúvidas de que, em 2022, o povo do DF vai validar esse trabalho. Quanto a adversários... A gente não escolhe.

Acredita que a polarização nacional entre Bolsonaro e Lula se repete no DF?

Como já disse, estamos muito focados em trabalhar pelo Distrito Federal, em salvar vidas, em vacinar a população, em dar continuidade às obras, em gerar empregos, salvar a economia e manter projetos sociais importantes para as pessoas. Este é o ano de combate à pandemia. Até porque, se pararmos para pensar bem, é muito cedo para falarmos em polarização, né? Polarização só existe com as chapas fechadas. Por enquanto, em nível nacional, sequer temos duas oficializadas. Estou errado?

Quem é mais forte aqui?

O Governo Ibaneis Rocha e Paco Britto. Apesar de todas as dificuldades nunca vistas antes, com uma pandemia no meio do caminho do mandato, não temos dúvida de que a população reconhecerá nosso trabalho e seremos reeleitos.

TUITADAS

Acompanhe a cobertura da política local com @anacampos_cb

Crônica da Cidade

por Severino Francisco >> severinofrancisco.df@dabr.com.br

>> (cartas: SIG, Quadra 2, Lote 340 / CEP 70.610-901)

Viva a democracia

O nosso presidente da República está em campanha aberta e escancarada pelo voto impresso. Já vimos esse filme nos Estados Unidos, ele imita o seu ídolo Trump, que, ao perceber a derrota iminente nas eleições para Biden incentivou a invasão do Capitólio por militantes extremistas.

Não faz o menor sentido a campanha, pois, nos EUA, o voto é impresso e foi acusado por Trump de fraude, sem que apresentasse nenhuma prova. Da mesma maneira, sem apresentar qualquer prova, o nosso presidente alega o inverso: existe fraude por causa do voto eletrônico.

É uma tragédia anunciada ou um golpe anunciado na democracia. Isso abrirá caminho para todas as falcatruas milicianas. Com o voto impresso, será muito mais fácil controlar e exercer a pressão para a compra e o assédio das milícias aos eleitores. A razão é óbvia: desde que portou a faixa presidencial, sua excelência começou a campanha para a reeleição.

Se ele não ganhar, só pode ter sido fraude. A escalada sobe de tom quanto mais sua excelência despenca nas pesquisas de avaliação do eleitor. O próprio ex-marqueteiro da campanha vitoriosa do presidente pelo PSL declarou que sua excelência não ganha mais nem eleição para síndico de prédio.

Ainda bem que o presidente do senado, Rodrigo Pacheco, e o presidente do TSE, Luis Roberto Barroso, deram respostas dignas em tom civilizado, mas firme, à investida da turma alinhada com a vanguarda do atraso.

Pacheco afirmou que não há espaço para retrocessos em relação ao Estado democrático de direito. "Todo aquele que pretender um retrocesso será apontado pelo povo brasileiro como inimigo da nação". E Barroso alertou que tentar impedir as eleições configura um crime de responsabilidade.

Nada disso prosperaria se não fosse a inação, a cumplicidade e a pusilanimidade do presidente da Câmara dos Deputados Arthur Lyra. Em meio à crise política, ele posa de estadista, pede comedimento e emite declarações evasivas. Como se o Brasil não soubesse que ele está sentado em um orçamento bilionário de emendas e em mais de uma centena de pedidos de impeachment do presidente.

Enquanto isso, o ministério da Defesa e o comando das Forças Armadas emitiram uma nota extremamente infeliz atacando ao senador Omar Aziz, mas com alvo na CPI da Covid, que está apurando a responsabilidade pela morte de mais de 520 mil brasileiros. Aziz disse o que o Brasil inteiro comenta estarrecido: infelizmente, alguns maus militares se envolveram em gestão e negócios nebulosos durante a pandemia.

A crítica foi dirigida a esses maus militares e não à instituição Forças Armadas. Ora, o próprio Exército não aceitou Pazuello de volta, tiveram que arrumar um lugar para ele no Palácio do Planalto. O MPF avaliou a gestão dele à frente do ministério da Saúde como "antiética" e "dolosa". Sei que não foi essa a intenção, mas a nota desrazoada pode passar a impressão de anuência com os deslizes e desmandos de comandados.

As Forças Armadas são instituições do Estado, não pertencem a nenhum governo, de esquerda ou de direita. Cabe a elas, a defesa da pátria e dos poderes constitucionais. O que se investiga na CPI da Covid não são narrativas; é a morte de mais de 520 mil brasileiros. A democracia acima de tudo, a Constituição acima de todos.

As 21 mil vagas disponibilizadas pela Secretaria de Saúde para o público a partir de 41 anos esgotaram em 28 minutos. Hoje, há quatro pontos exclusivos de imunização destinados a professores do DF. Na capital, 36,2% da população recebeu, ao menos, uma aplicação

A corrida pela vacinação

» RAFAELA MARTINS
» DARCIANNE DIOGO

A busca por garantir a aplicação das vacinas contra covid-19 está intensa no Distrito Federal. A Secretaria de Saúde do Distrito Federal (SES-DF) disponibilizou 21 mil vagas para pessoas de 41 a 59 anos, e elas foram preenchidas em menos de meia hora, ontem. A imunização para esse público começa amanhã. Os profissionais da educação básica amanheceram ansiosos para receber as doses separadas para a categoria neste fim de semana. A vacinação dos professores começou em 21 de março. Estima-se que 4.175 docentes sejam atendidos entre ontem e hoje. Quatro pontos exclusivos estão recebendo os educadores (Estacionamento 12 Parque da Cidade, Torre de TV, Sesc Ceilândia e Taguaparque), das 9h às 17h.

Na edição do **Correio Braziliense** de ontem, Amanda Franzosi, 42 anos, advogada e moradora da Asa Sul, contou que estava ansiosa pelo agendamento da vacina, sobretudo, após contrair a covid-19 no fim de março. Ontem, a reportagem conversou novamente com ela, que foi uma das 20.992 pessoas a se cadastrarem para receber a primeira aplicação. "Consegui realizar meu agendamento para segunda-feira de tarde, às 14h30. Entrei no site antes das 10h e fiquei atualizando com o F5 o tempo todo. Na hora que liberou, eu já acessei e não demorei nem um segundo para finalizar, mas eu vi que muita gente não conseguiu. Meu irmão estava tentando para a esposa e não conseguiu", disse.

Segundo a SES-DF, a página de agendamento teve recorde de acessos simultâneos. Na última quinta-feira, o DF recebeu uma remessa de 21 mil doses da Pfizer e 11,6 mil de CoronaVac, o que permitiu a ampliação do público-alvo da campanha. Desde o começo da campanha, o Ministério da Saúde enviou 1.862.910 doses das vacinas para o Governo do Distrito Federal (GDF). Até o momento, 1.075.969 pessoas estão imunizadas com a primeira aplicação, 362.215 receberam o reforço e 30.136 tomaram a dose única (DU) da Janssen. Ontem, 1 mil pessoas foram vacinadas com a primeira aplicação; 721, com a segunda; e 2.397, com a dose única. Ou seja, 36,2% da população do DF recebeu, pelo menos, uma dose.

Docentes

Com 34.450 doses únicas da Janssen destinadas exclusivamente a professores, a fila do drive-thru da Torre de TV ocupou parte do Eixo Monumental na manhã de ontem. Na primeira fase da campanha para docentes, profissionais que atuam na educação infantil e dirigentes das escolas públicas foram contemplados com doses da AstraZeneca e da CoronaVac. Para a segunda fase, o plano incluiu as demais séries do ensino básico, e a vacina aplicada está sendo a de dose única.

A professora da educação infantil Ana Barroso, 38 anos, estava aguardando com grande expectativa para receber a DU. "Estou saindo de um drive julino da escola que trabalho, e a expectativa das crianças para a volta também é grande. Outras amigas chegaram cedo para vacinar, devido à ansiedade. Estou feliz em poder voltar e vacinar, tem tanta gente morrendo. Mesmo assim, os cuidados continuam, porque trabalhar com criança é entender que elas vão querer estar juntas, brincando, usando o parquinho, e isso não vai acontecer", adiantou.

Dentro do carro há quarenta minutos, a professora de canto e coral, da Escola de Música de Brasília (EMB) Elisa Silveira, 40, não escondia a alegria enquanto esperava sua vez. "Estou superfeliz e realizada. É um dia bem simbólico, de esperança, para voltar ao normal, que a gente nem sabe se vai voltar. Mas é um dia muito feliz, com certeza", celebrou a musicista. Mesmo vacinada, a professora não descarta a preocupação com os alunos, que não estão imunizados.

Rafaela Martins/CB/D.A Press

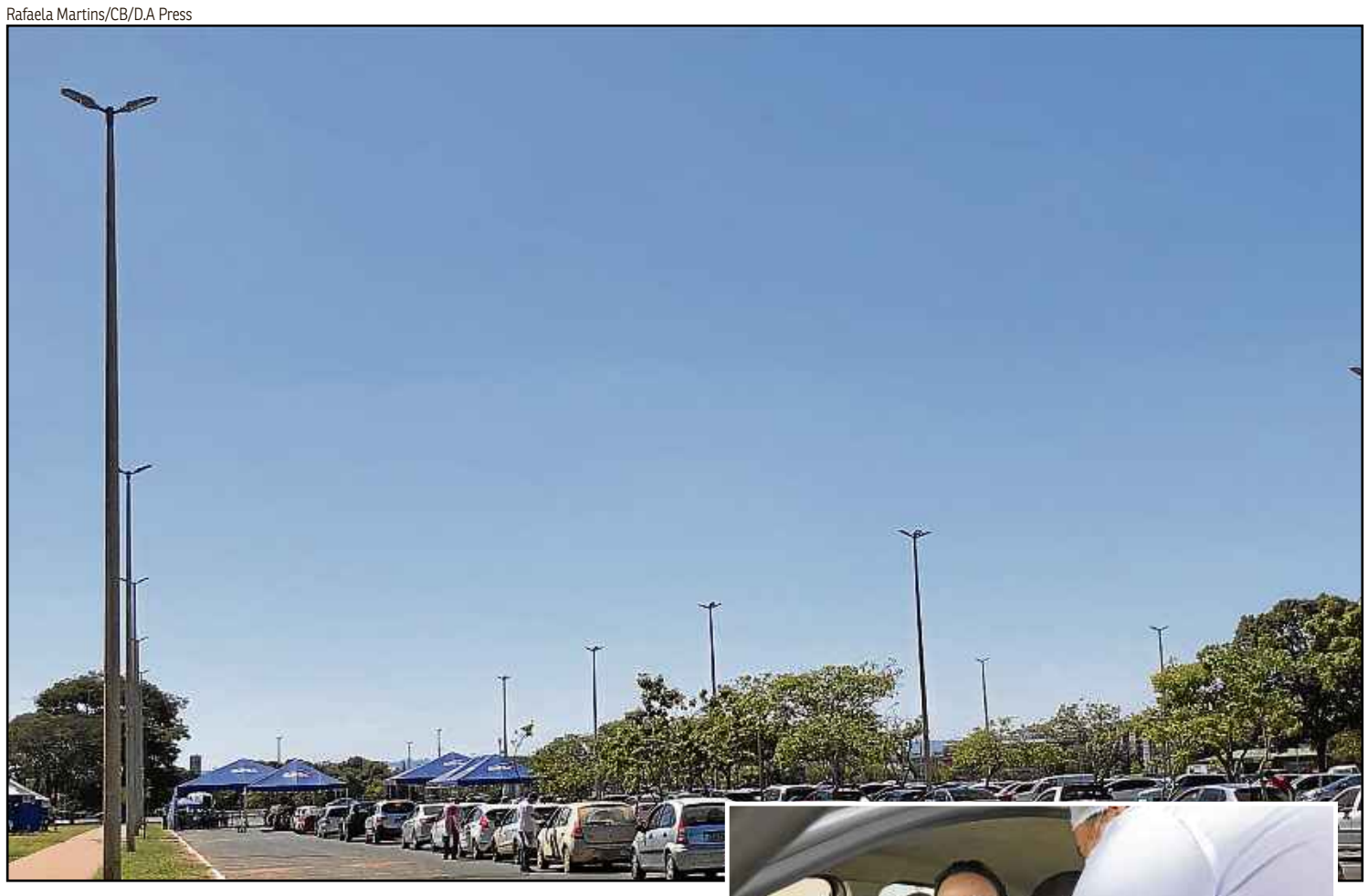

A longa fila de carros com professores para se vacinarem, ontem, na Torre de TV, chegou ao Eixo Monumental

O professor da educação técnica Álvaro Henrique Santos, 40, dá aulas de violão erudito na EMB. "Esperei demais por esse momento. Eu moro próximo a um laboratório particular que está testando pessoas com covid-19, por isso, eu e minha mãe redobramos, triplicamos a atenção. Ficamos em isolamento social, minha mãe tomou a primeira dose e não tivemos covid, em função do maior cuidado que tomamos", avaliou o educador, que ficou na fila por 40 minutos.

Mortes

Nas últimas 24 horas, a Secretaria de Saúde registrou 599 casos de covid-19 na capital. O total de pessoas infectadas chegou a 437.248, dos quais 421.026 estão recuperadas da doença (96,3%). Ceilândia continua a ocupar o primeiro lugar na lista das cidades com o maior número de pessoas infectadas (48.410), seguido pelo Plano Piloto (42.310) e Taguatinga (34.507).

Segundo o boletim epidemiológico da pasta, 9.370 pessoas perderam a vida para a covid-19 no DF. Ontem, o órgão notificou 13 óbitos, que ocorreram entre 19 de junho e ontem.

Até a tarde de ontem, os hospitais da rede pública de saúde estavam com 75,86% da capacidade total de leitos da unidade de terapia intensiva (UTI) para adultos, com 36 vagas. Já nos hospitais particulares, a taxa de ocupação estava em 77,08%, com 45 leitos livres para tratamento da covid-19.

A professora Ana Barroso tomou o imunizante da Janssen, de dose única: "Mesmo assim, os cuidados continuam"

Postos para educadores

Todos contam com drive-thru das 9h às 17h

Estacionamento nº 12 do Parque da Cidade: 1.013 professores cadastrados
Torre de TV: 1.025 professores cadastrados
Sesc Ceilândia: 1.023 professores cadastrados
Taguaparque: 1.114 professores cadastrados

Obituário

Envie uma foto e um texto de, no máximo, três linhas sobre o seu ente querido para: SIG, Quadra 2, Lote 340, Setor Gráfico. Ou pelo e-mail: ***cidades.df@dabr.com.br***

Sepultamentos realizados em

Campo da Esperança
Abilio Brant, 87 anos
Adelia da Silva Vieira, 71 anos
Albetiza Maria Monteiro, 73 anos
Angélica Pereira da Costa, 82 anos
Cláudio Beserra de Oliveira, 44 anos
Cristiano da Silva Lima, 45 anos
Edmilson Bezerra Teixeira, 45 anos
Eurípedes Arantes Bernardes, 66 anos
Joelcio Cruz de Sousa, 75 anos
José Luiz de Moraes, 89 anos
Kleber Serafim Marques, 33 anos
Milza Dias Santos, 71 anos
Raymundo Aquino de Medeiros, 83 anos
Rodolfo França Stuckert, 67 anos
Sebastião Ferreira do Nascimento, 72 anos
Tatiane Marçal Barreto Novaes, 37 anos
Teresinha Barbosa da Silva, 72 anos

Taguatinga
Atualpa Alves Guimarães, 66 anos
Bruno Henrique Gomes Pereira, 20 anos
Edson Silva Santos, 43 anos
Eliete Alves dos Santos, 40 anos
Francisco Neves de Freitas, 62 anos
Glória de Fátima Sousa Siqueira, 66 anos
João Alves Bessa, 79 anos
Josué Bomfim de Melo, 84 anos
Maria Borges da Silva Conceição, 69 anos
Maria Célia da Silva Sousa, 63 anos
Maria do Livramento da Cruz Silva, 69 anos
Maria Helena Moraes Cortes, 69 anos
Raimundo Madeira Lima, 90 anos
Raimundo Nonato dos Santos, 85 anos
Thaiz Fernanda da Silva Oliveira, 32 anos

Gama
Adelina Ermito de Sousa, 77 anos
Arenaldo Pereira de Amorim, 53 anos
Constância do Espirito Santo Araújo, 91 anos
Gilberto Pereira dos Santos, 31 anos
José Gonçalves Sobrinho, 74 anos
Wanderson Marques de Oliveira, 29 anos

Planaltina
Demelly Sirqueira Damacena, 34 anos
Getulina da Câmara Coimbra, 71 anos

Brazlândia
Givanildo Pereira da Silva, 43 anos
Jessivaldo Rodrigues de Oliveira, 61 anos
Levy Lorenzo Pereira dos Santos, menos de 1 ano
Roza Pereira da Silva, 93 anos

Sobradinho
Amanda Ketlyn Leão Soares da Silva, menos de 1 ano
César Soares da Silva, 53 anos
Ly Vicente Da Silva, 88 anos
Maria da Conceição Sena Jorge, 91 anos
Juliana Rodrigues Silva, menos de 1 ano
Valnei Broxado dos Santos, 50 anos
Virgílio Peixinho Filho, 77 anos

Jardim Metropolitano
Francinete dos Anjos Moraes, menos de 1 ano
Emily Ene Rodrigues Costa, 25 anos
Maria Inês Costa, 61 anos
Luiz Antônio Pontes, 56 anos (cremação)
Arsênio Canisio Becker, 71 anos (cremação)
Rita de Cassia de Oliveira, 56 anos (cremação)
Juracide Ramos de Oliveira, 83 anos (cremação)
Jacy Ramos Costa, 97 anos (cremação)

>> entrevista **PAULO TADEU**, presidente do Tribunal de Contas do Distrito Federal

“ Estamos vendo o estrago que o negacionismo de um dirigente é capaz de causar”

Ascom TCDF/Divulgação

» ANA DUBEUX

Quando ficou em isolamento por 21 dias em decorrência do contágio pelo novo coronavírus, Paulo Tadeu, que passou a ocupar a presidência do Tribunal de Contas do Distrito Federal (TCDF) em plena pandemia, viveu um período difícil e de grandes incertezas. Afetado pelas perdas de pessoas próximas, pelo isolamento social e pela angústia de receber pedidos de ajuda por um leito de UTI, ele revela que ficou emocionalmente abalado.

Afeito às contas, não deixa de fazer as suas: “Estamos vendo o estrago que a visão negacionista de um dirigente é capaz de causar e como a população brasileira está pagando caro, em vários sentidos, pela escolha feita nas últimas eleições”. E complementa: “Quantas mortes poderiam ter sido evitadas se o governo federal tivesse feito a sua parte nas medidas de combate ao vírus e na compra de vacinas?” Relembra que, enquanto vários países começam a liberar as pessoas do uso de máscara, “nós amargamos a perda de mais de 530 mil vidas e ainda continuamos contando um grande número de mortos todos os dias”.

Se há pouco a fazer na política neste momento, há muito trabalho possível para evitar a sangria dos cofres públicos na pandemia. O TCDF tem fiscalizado e atuado na correção de rumos do GDF quando se trata das contas públicas.

Hoje, já são 111 processos autuados no TCDF sobre aquisições e contratações do GDF feitas em função da pandemia. Do total de R$ 1,2 bilhão gasto pelo governo no enfrentamento à covid-19, 85% estão sob a fiscalização do Tribunal. “Em fevereiro, lançamos o painel Fiscaliza Covid, onde estão disponíveis dados sobre todas essas fiscalizações, para que a população acompanhe nosso trabalho e saiba o que o Tribunal tem feito”, explica o presidente do TCDF nesta entrevista ao **Correio**.

Como legado da pandemia, Paulo Tadeu acredita que ficará, além da necessidade de perceber a força do coletivo como um valor humanitário, uma lição fundamental: “Quando essa crise sanitária passar, teremos avançado no controle social, na conscientização em relação à necessidade de se fazer uma boa escolha dos governantes e na exigência pela boa governança de recursos públicos”.

Quais ações efetivas adotadas pelo TCDF contribuem para redução do impacto da crise sanitária no DF?

O Tribunal de Contas do DF tem atuado para que o interesse público seja garantido durante a pandemia, ao fiscalizar se os recursos destinados ao enfrentamento da covid-19 estão sendo bem empregados no Distrito Federal e ao exigir transparência e qualidade nos serviços de saúde prestados à população. Hoje, já são 111 processos autuados no TCDF sobre aquisições e contratações do GDF feitas em função da pandemia. Do total de R$ 1,2 bilhão gasto pelo governo no enfrentamento à covid-19, 85% estão sob a fiscalização do Tribunal. Em fevereiro, lançamos o painel Fiscaliza Covid, onde estão disponíveis dados sobre todas essas fiscalizações, para que a população acompanhe nosso trabalho e saiba o que o Tribunal tem feito. Nós temos reforçado bastante a atuação preventiva e concomitante do Tribunal não só nesses processos, como em outras contratações do GDF. O objetivo é identificar eventuais falhas ou irregularidades antes que elas cheguem a causar prejuízo para os cofres públicos e para o serviço prestado à população.

O senhor tomou posse na presidência há sete meses, no auge da pandemia, como o Tribunal se adaptou para atender as necessidades da população?

O TCDF traçou um plano de ação específico para orientar a fiscalização das despesas realizadas pelo Governo do DF para o enfrentamento do novo coronavírus. O Tribunal priorizou a análise e o julgamento dos processos que tratam do combate à covid-19, incluiu a fiscalização dos recursos destinados ao combate à pandemia na análise das Contas do Governo, e tem estimulado o controle social ao desenvolver ferramentas inovadoras de fiscalização dos gastos relacionados à crise sanitária. O Fiscaliza Covid é uma dessas ferramentas. A outra é o módulo de acompanhamento da vacinação, que traz as estatísticas da imunização contra o novo coronavírus no Distrito Federal, tais como a quantidade de pessoas vacinadas, a origem do paciente e a marca da vacina utilizada.

O senhor aguarda a data da segunda dose da vacina, acha que a vacinação por aqui está lenta em relação a outras regiões?

Se analisarmos os trabalhos iniciais da CPI da Covid, perceberemos que houve demora para se iniciar a vacinação, bem como lentidão nas estratégias de imunização de modo geral. Creio que há um esforço do Governo do Distrito Federal e dos profissionais da rede pública de saúde para aplicar as doses de vacina necessárias para a imunização de toda a população do DF assim que elas chegam. O ideal seria que tivéssemos, desde o início, uma estratégia nacional de vacinação, mas não é a realidade e, nesse cenário, cada estado e município teve que fazer seu próprio planejamento. Então, o ritmo da vacinação aqui segue o que o GDF estabeleceu como estratégia. É natural que haja divergências em relação ao planejamento de outras unidades da federação. O Tribunal tem acompanhado atentamente a execução do plano distrital de imunização contra a covid-19.

Os recursos destinados ao enfrentamento da pandemia estão sendo aplicados devidamente e de forma transparente pelos gestores públicos?

Recentemente, o TCDF concluiu uma auditoria que avaliou a gestão de recursos destinados ao enfrentamento da pandemia e a transparência dos dados orçamentários. Essa auditoria apontou, por exemplo, que a forma como o GDF apresentava à população os dados sobre as despesas relacionadas à pandemia era confusa e dificultava o acompanhamento. Para se ter ideia, esses números estavam sendo apresentados de três maneiras distintas: por órgão, por item ou por auxílio da União. E os valores totais nas três modalidades não eram equivalentes, o que prejudicava o entendimento pelo cidadão. Após o TCDF apontar o problema, o GDF realizou ajustes no Portal da Covid melhorando a acessibilidade das informações prestadas à população.

Aliados do presidente Bolsonaro insistem muito em investigação dos recursos federais nos estados. O senhor considera necessário?

Creio que todos os recursos voltados para o combate à pandemia, sejam federais ou não, devam ser objeto de um olhar atento dos órgãos de controle, especialmente por conta da situação atípica de emergência e por causa da flexibilização de regras e normas relacionadas aos gastos públicos. O TCDF tem analisado não só o emprego de recursos distritais no enfrentamento da covid-19, mas também as despesas realizadas, aqui, com valores provenientes da União.

Como ficam as grandes questões de Brasília e do Brasil no pós-pandemia?

A pandemia demonstrou claramente a importância do Sistema Único de Saúde público e gratuito e a necessidade de seu fortalecimento. Também deixou a população mais atenta aos gastos e à qualidade da gestão pública. Acredito que, quando essa crise sanitária passar, teremos avançado no controle social, na conscientização em relação à necessidade de se fazer uma boa escolha dos governantes e na exigência pela boa governança de recursos públicos.

Que ensinamento este momento nos deixa?

Que uma andorinha só não faz verão. E que o exemplo arrasta. Aprendemos que é fundamental a união de governos, profissionais de saúde, cientistas e sociedade para superarmos uma crise de tamanha proporção como é a pandemia da covid-19. Então, a lição que fica é essa: quando cada um cumpre seu papel, seja ele grande ou pequeno, podemos salvar vidas.

É possível ter um olhar poético desse momento difícil? Como faz para aliviar a tensão?

Apesar de nos afastar fisicamente, a pandemia uniu muitos de nós num esforço coletivo pela proteção e segurança não apenas de nós mesmos, mas de todos. Eu tenho buscado, na condição de presidente do TCDF, contribuir para que essa corrente de cuidado se fortaleça, especialmente estimulando o controle social. Nós precisamos municiar a população com informações corretas, de qualidade e acessíveis para que todos possamos juntos contribuir para a superação desse momento tão difícil. E na vida, em geral, também temos que procurar maneiras saudáveis de lidar com o cenário que estamos vivendo. Tão importante quanto manter os cuidados contra o vírus é também cuidar da saúde mental, não perder a capacidade de perceber as coisas boas, de fazer o bem e de manter a esperança de dias melhores.

> **A essa altura, a maioria da população do Brasil já deveria estar imunizada e muitas famílias teriam sido poupadas de perdas inestimáveis”**

> **“O TCDF tem analisado não só o emprego de recursos distritais no enfrentamento da covid-19, mas também as despesas realizadas, aqui, com valores provenientes da União”**

> **Se analisarmos os trabalhos iniciais da CPI da Covid, perceberemos que houve demora para se iniciar a vacinação, bem como lentidão nas estratégias de imunização de modo geral**

Neste momento político tão efervescente não sente saudades dos tempos de Câmara Federal e Legislativa? Depois de dois mandatos como deputado distrital e um na Câmara Federal, o senhor não cogita disputar mais eleições?

No Tribunal de Contas do Distrito Federal, tenho a alegria de trabalhar em prol da população sob um prisma diferente. Por meio da fiscalização dos gastos distritais, tenho a oportunidade de contribuir para melhorar a forma como os recursos públicos são gerenciados e utilizados e, ainda que indiretamente, posso colaborar para que as políticas públicas cheguem na ponta e a entrega de serviços públicos tenha a qualidade e a celeridade que a população do DF tanto precisa. Respeito muito o trabalho legislativo porque sei da importância dele para a sociedade, não por sentir saudade, mas pela sua representatividade social. Cada fase da minha vida profissional foi importante e fundamental para que hoje eu possa me concentrar nessa atividade, no Tribunal de Contas.

Não faltou nessa crise sanitária uma coordenação nacional das ações de governo? E a quem caberia fazer isso?

Em países de primeiro mundo, essa coordenação ficou a cargo do chefe máximo do Estado. Aqui não tivemos essa coordenação. Ao contrário, temos um dirigente que minimiza a gravidade do cenário, que não valoriza as medidas de prevenção e que atrasou a vacinação. Para que essa coordenação nacional pudesse ocorrer no Brasil, seria necessário diálogo, além de respeito à ciência, à população e aos entes envolvidos. Ademais, é preciso uma boa simbiose entre União, Estados e Municípios.

A importância da união em torno de um projeto suprapartidário para mitigar os efeitos da pandemia nos próximos anos é possível?

Sim, é possível, dentro de um ambiente democrático, capaz de fomentar esse diálogo suprapartidário em torno dos interesses do povo brasileiro. Em momentos de crise sem precedentes como esta, é preciso articulação para criar mecanismos de boa governança; trazer celeridade às decisões; agilizar a aquisição de insumos; e prevenir a corrupção, sem criar uma burocracia desnecessária que atrapalhe a garantia do interesse público. Para que isso ocorra, é preciso colocar os interesses da população acima dos interesses políticos e pessoais.

Sua rotina mudou muito neste ano de pandemia?

Sim, mudou muito. Tanto no aspecto profissional quanto pessoal: o isolamento social, as perdas de pessoas próximas, todo o cenário dessa crise sanitária, o uso da máscara… Tudo isso afetou a minha rotina. E isso faz refletir sobre a vida, de maneira ampla…

Todo brasileiro tem uma experiência pessoal com a covid. Pode mencionar alguma?

Quando fui infectado, em 2020, me submeti a total isolamento por 21 dias. Durante esse período tive momentos difíceis e de incerteza. O isolamento social efetivo não é fácil e as particularidades dessa doença causam insegurança. Minha experiência não envolve apenas a fase em que estive doente, posso mencionar também o quanto me afetaram as perdas e as sequelas de pessoas próximas, além da fase difícil em que não havia vagas nas UTIs e as pessoas pediam ajuda. Tudo isso me abalou emocionalmente. Além disso, vale destacar outro ponto que foi o momento em que recebi a primeira dose da vacina, situação em que simbolicamente me enchi de esperança e alegria diante da pandemia.

Como vê a perda de tantos brasileiros na pandemia? Os governos deveriam ter sido mais céleres nas decisões?

Estamos vendo o estrago que a visão negacionista de um dirigente é capaz de causar e como a população brasileira está pagando caro, em vários sentidos, pela escolha feita nas últimas eleições. Quantas mortes poderiam ter sido evitadas se o governo federal tivesse feito a sua parte nas medidas de combate ao vírus e na compra de vacinas? A essa altura, a maioria da população do Brasil já deveria estar imunizada e muitas famílias teriam sido poupadas de perdas inestimáveis, mas ainda temos a maior parte dos brasileiros vulneráveis à doença. Não se trata apenas de falta de celeridade, no caso do governo federal, mas de uma visão de mundo e de uma atuação, me parece, deliberada no sentido contrário a tudo o que foi feito em outros países, contrária à ciência, contrária ao bom senso. Por isso, hoje, enquanto vários países começam a liberar as pessoas do uso de máscara, nós amargamos a perda de mais de 530 mil vidas e ainda continuamos contando um grande número de mortos todos os dias.

Como a pandemia pode reforçar os valores humanistas da sociedade?

Eu creio que situações extremas, como esta que vivemos há tantos meses, com todas as perdas e consequências negativas, trazem em si a oportunidade de percebermos coletivamente que o respeito, a justiça, a honestidade, a solidariedade, o diálogo, a cooperação e a união são valores fundamentais para sair de qualquer crise. Não há futuro possível para a humanidade sem isso.

Brasilienses ganham aplicativo que mapeia as árvores espalhadas na cidade. No período da seca, a população pode acompanhar o desabrochar das flores coloridas

Para apreciar os ipês

Em Brasília, ocorre um fenômeno cultural todos os anos. No período mais seco, a população festeja o desabrochar das flores dos ipês — brancos, amarelos, rosas e roxos. A paisagem encanta e colore as redes sociais dos brasilienses. Mas, há uma dificuldade para quem gosta de fotografá-las. Encontrar uma árvore bonita e um ambiente propício no momento de diversão nem sempre é possível. Por isso, a professora de biologia Paula Ramos Sicsú teve a ideia de criar um aplicativo gratuito que faz um levantamento das árvores, mostra como chegar aos locais e informa sobre a floração e os serviços públicos disponíveis nas proximidades.

Segundo a bióloga, a ideia do aplicativo é ajudar a população a encontrar ipês formosos para programar um passeio ou apenas para fazer um registro legal. Também visa contribuir para um acervo de fotos e informações sobre essas beldades na nossa cidade, construídos pelos cidadãos. "O aplicativo funcionará melhor à medida que as pessoas forem fornecendo informações sobre as árvores, principalmente sobre como está a florada delas, já que as flores são efêmeras e rapidamente caem ao chão. Para registrar um ipê, o usuário deve fotografar e subir a imagem na plataforma, marcar sua localização no mapa e informar se tem florada. O usuário pode também informar se o local é próximo de banheiros públicos, cafés, restaurantes e estacionamentos", conta.

O ipê é do gênero *Tabebuia*. A palavra tem origem tupi-guarani, e significa "árvore de casca grossa". Presentes no cerrado, os ipês ainda podem ser vistos no Nordeste, no Sul e no Sudeste do Brasil, e também em outros países da América do Sul. Cada florada acontece em uma época do ano. O ipê-roxo é o primeiro a desabrochar: de junho a agosto. Algumas espécies podem alcançar até 35 metros de altura, e seu tronco, 90cm de diâmetro.

O aplicativo tem como objetivo demonstrar a biodiversidade que cerca o Distrito Federal. Mas isso só será possível se a ciência cidadã — quando a população contribui ativamente para a construção do conhecimento científico — ocorrer. "Diferente de aplicativos que entregam serviços, o app Ipês depende dos dados fornecidos pelos usuários. É a comunidade que vai baixá-lo, colocar fotos para que todos possam apreciar, marcar as árvores ainda não registradas, dizer se estão floridas e informar como é o ambiente onde se encontram. A ideia é que juntos construamos algo que ajude a todos a apreciar melhor a natureza onde vivemos. Nesse sentido, o aplicativo não é meu e nem oferece serviço. Idealizei o aplicativo para ajudar a todos (inclusive a mim) nessa saga de admirarmos belezas tão efêmeras. Tudo de graça e para qualquer pessoa", declara a professora.

Paula acredita que é preciso romper os muros acadêmicos e levar a ciência para todos. "Somente assim, os cidadãos terão capacidade de fazer escolhas conscientes de temas essenciais." A professora encontrou no desenvolvimento do aplicativo uma forma de divulgar as belezas naturais do cerrado. "Sinto-me impelida a contribuir para um mundo onde a natureza seja mais apreciada, valorizada e preservada. E não há forma melhor de preservar do que pelo caminho do afeto. Quem se importa, zela. O aplicativo é uma forma de ofertar à cidade e à população um meio a mais de estreitar os laços afetivos com a natureza. Tem muito ipê no cerrado, que é o principal bioma que nos circunda. Ele é de extrema importância para a biodiversidade mundial e, infelizmente, vem sofrendo uma devastação alarmante. O aplicativo foi a forma que encontrei de começar essa jornada", ressalta.

A docente fazia passeios ao ar livre e aproveitava para observar a vegetação. Assim, a ideia de criar o app começou a ganhar corpo no ano passado. Em outubro de 2020, passou a ser formalizada e, neste mês, o aplicativo foi lançado, disponível para Android e IOS.

Fotos: Reprodução

O aplicativo Ipês pode ser baixado gratuitamente

Arquivo pessoal

> **Idealizei o aplicativo para ajudar todos (inclusive a mim) nessa saga de admirarmos belezas tão efêmeras. Tudo de graça e para qualquer pessoa",**
>
> ***Paula Ramos Sicsú**, bióloga*

Para baixar

Sistema Android
https://play.google.com/store/apps/detailsid?=com.rafaqcostadev.ipes

Sistema IOS
https://apps.apple.com/br/app/ip%C3%AAs/id1564316335

Instagram: *@ipes.app*

Tel: 3214-1166 • e-mail: grita.df@dabr.com.br

Tome Nota

As informações para esta seção são publicadas gratuitamente. O material de divulgação deve ser enviado com informações completas do evento (inclusive data e preço), no mínimo cinco dias úteis antes de sua realização.

CURSOS

Nanopigmentação

A empresária e fisioterapeuta Ludmila Bonfim promove, de 15 a 17 de julho, um curso de micropigmentação focado em design, nanopigmentação e microshading para sobrancelhas. Serão três dias de imersão no universo da nanopigmentação com o método free brows. A turma é limitada e as aulas seguem todos os protocolos de segurança e higiene necessários neste momento. As aulas acontecem na clínica Ludmila Bonfim Beauty Academy, na 202 Norte. Mais informações e inscrições: 9 9101-2265. Instagram *@ludmilabonfimacademy*.

Vagas gratuitas

O Instituto Federal de Brasília (IFB) lançou o edital unificado do Processo Seletivo 2021/2. São mais de 1.300 vagas em cursos técnicos gratuitos nas modalidades subsequente (ou pós-médio), Proeja (ensino médio integrado à educação de jovens e adultos) e concomitante em regime de alternância (para estudantes do ensino médio da Região Integrada de Desenvolvimento do Distrito Federal e Entorno — Ride). As inscrições também são gratuitas e on-line, e ficam abertas das 8h do dia 5 de julho até as 18h do dia 23 de julho pelo site *processoseletivo.ifb.edu.br*.

Economia colaborativa

Acontece entre os dias 4 e 5 de agosto o 12º Seminário Unidas. O tema desta edição é Economia Colaborativa na Saúde. As inscrições estão abertas e são 100% gratuitas e ilimitadas para filiadas. Para o público externo, o custo da inscrição é de R$ 249. O seminário é em formato virtual e ao vivo, com novas interações e experiências, aliadas a muita tecnologia, conteúdo, relacionamento e network. A inscrição é pelo link *http://12seminario.unidas.org.br/*. Mais informações: *seminario@unidas.org.br*.

Revisão textual

Professor universitário há mais de 20 anos, José Geraldo oferece serviços de revisão e correção para textos literários, acadêmicos ou escritos diversos, como livros, pesquisas, coletâneas, trabalhos de conclusão de curso, além de traduções para português e inglês. Informações: 9 9416-0404 ou pelo e-mail *textos.revisart@gmail.com*.

Saúde e internet

O curso gratuito Saúde Física e Mental na Internet apresenta um panorama dos principais problemas causados pela rede nos dois campos. As aulas apresentam estratégias para lidar com problemas na prática. Informações: *bit.ly/3cE8UjJ*.

Estágio no MRE

O Centro de Integração Empresa-Escola (CIEE) está com processo seletivo aberto para estudantes interessados em estagiar no Ministério das Relações Exteriores (MRE). A oferta contempla alunos do ensino médio (regular e EJA), do ensino técnico e de diversos cursos de nível superior. O estágio não é remunerado. As inscrições podem ser feitas no site do CIEE: *ciee.org.br*, até 16 de julho.

Pós em gestão pública

O Instituto Federal de Brasília, câmpus Brasília, lança processo seletivo com 45 vagas gratuitas para ingresso no curso de pós-graduação em gestão pública: governança e políticas públicas 2021/2. As inscrições serão on-line até o dia 23 de julho pelo Sistema de Processo Seletivo (*encurtador.com.br/oqyX7*). Para participar, é preciso ter concluído curso superior em qualquer área de conhecimento, reconhecido pelo Ministério da Educação (MEC). A seleção será realizada em apenas uma etapa de caráter classificatório, que será realizada por sorteio eletrônico no dia 6 de agosto. O curso é presencial e gratuito, e, devido à pandemia, poderão ser adotadas atividades remotas (não-presenciais) no primeiro semestre dos cursos.

Direito eleitoral

A Fundação Getúlio Vargas (FGV) oferece curso gratuito de direito eleitoral, com carga horária de cinco horas. O estudante aprenderá os conceitos básicos mais relevantes nesse assunto, sem deixar de lado as recentes reformas legislativas que têm alterado o quadro normativo brasileiro. Informações: *bit.ly/37033BB*.

OUTROS

Espaço Itaú de Cinema

O Espaço Itaú de Cinema do Casapark entra no Liquidecora com uma promoção especial, até 15 de agosto. Durante o período promocional, o Espaço Itaú de Cinema oferecerá meia-entrada em todas as sessões e salas de exibição, inclusive nos lançamentos. O Casapark dará como cortesia até quatro horas de estacionamento gratuito para os clientes que apresentarem o ingresso no guichê de pagamento da garagem. Esta promoção não é cumulativa, isto é, não dá direito a outros descontos como meia-entrada para estudantes, professores, pagamentos com cartão Itaú entre outras. Toda programação do Espaço Itaú de Cinema do Casapark está disponível no site *www.casapark.com.br/cinema/*. O Casapark abre de segunda a sábado, das 10h às 22h, e domingo, das 12h às 20h. Endereço: SGCV Sul Lote 22, Park Sul. Telefone: 3403-5300.

Saúde mental

A Secretaria de Saúde tem diversos serviços que atendem às urgências em saúde mental na população. O atendimento pode ser iniciado em todas as unidades de emergência dos hospitais gerais ou unidades de pronto atendimento (UPAs). Alguns quadros de alterações mentais ou do comportamento comumente atendidos nos serviços de urgência e emergência são: intoxicação aguda ou abstinência de álcool ou outras drogas, crises de ansiedade, psicoses, agitação psicomotora, tentativas de suicídio, reações a eventos traumáticos, entre outros. Mais informações no site *encurtador.com.br/imrHP* .

Colônia de férias

A equipe Ludika Centro Físico e Criativo realizará, até 30 de julho, a segunda edição de sua colônia de férias. O evento traz atividades lúdicas, como teatro, até experiências mais dinâmicas, como aulas de parkour. Pensando em como proporcionar uma experiência inesquecível para crianças de 5 a 12 anos, a Colônia de Férias 2021 da Ludika contará com futsal, queimada, parkour, oficina de culinária, horta e atividades circenses, para estimular a criatividade e a mobilidade das crianças. Para se cadastrar e reservar vaga na Colônia de Férias, acesse o site *ludikabsb.com.br/colonia/*

Doações

Até 18 de julho, a vila gastronômica, Vila Jeri, recebe doações de alimentos e agasalhos que serão distribuídos pela Cufa-DF para famílias em vulnerabilidade social e para a população de rua. A entrega dos itens deverá ser feita na entrada do estabelecimento, em seu horário de funcionamento — quinta de 17h às 23h; sexta, sábado e domingo, das 11h às 23h.

Brasil e Tailândia

O Núcleo de Prospecção e Inteligência Internacional da Fundação Getulio Vargas (FGV NPII) promove, no próximo dia 13, às 10h, debate sobre as diversas relações entre o Brasil e a Tailândia. O evento tem o objetivo de compreender porque a Ásia é hoje o principal eixo geoeconômico mundial, posição ainda muito pouco explorada pelo Brasil. A transmissão será pelo YouTube e é aberta ao público. Link para inscrições: *https://evento.fgv.br/focusonasia_13/*.

Desligamentos programados de energia

» TAGUATINGA
CNB 9 à 11, das 8h40 às 13h30.

» ASA NORTE
Colégio SEB, das 8h40 às 13h30

Telefones úteis

Polícia Militar	190
Polícia Civil	197
Aeroporto Internacional	3364-9000
SLU - Limpeza	3213-0153
Caesb	115
CEB - Plantão	116
Corpo de Bombeiros	193
Correios	3003-0100
Defesa Civil	3355-8199
Delegacia da Mulher	3442-4301
Detran	154
DF Trans	156, opção 6
Doação de Órgãos	3325-5055
Farmácias de Plantão	132
GDF - Atendimento ao Cidadão	156
Metrô - Atendimento ao Usuário	3353-7373
Passaporte (DPF)	3245-1288
Previsão do Tempo	3344-0500
Procon - Defesa do Consumidor	151
Programação de Filmes	3481-0139
Pronto-Socorro (Ambulância)	192
Receita Federal	3412-4000
Rodoferroviária	3363-2281

Autorização para vaga especial

Divtran I - Plano Piloto
SAIN, Lote A, Bloco B, Ed. Sede - Detran/DF 12h e 14h às 18h
Divpol - Plano Piloto SAM, Bloco T, Depósito do Detran
Divtran II - Taguatinga QNL 30, Conjunto A, Lotes 2 a 6, Taguatinga Norte
Sertran I - Sobradinho Quadra 14 - ao lado do Colégio La Salle
Sertran II - Gama SAIN, Lote 3, Av. Contorno - Gama-DF

Isto é Brasília

Ed Alves/CB/D.A Press

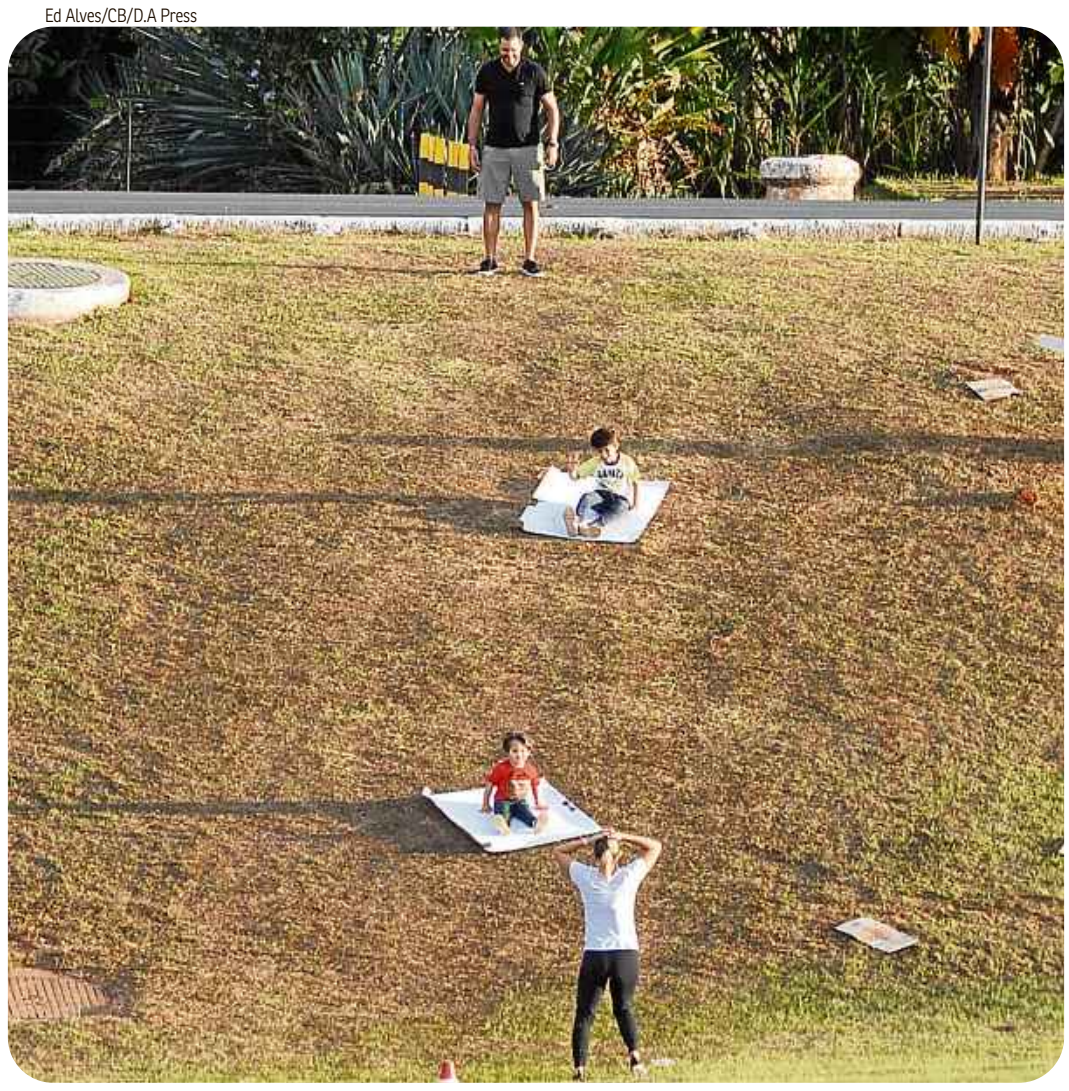

Brincadeira de criança

O gramado do Congresso Nacional já foi palco de muitas coisas, inclusive (por que não?) da brincadeira de duas crianças. A cena curiosa e divertida foi flagrada pelo repórter fotográfico Ed Alves.

Poste sua foto com a hashtag *#istoebrasiliacb* e ela pode ser publicada nesta coluna aos domingos *#istoebrasiliacb*

» DESTAQUES

Cinema português

A mostra de cinema *De Portugal para o Mundo*, em cartaz no Centro Cultural Banco do Brasil (CCBB) Brasília até 15 de agosto, propõe uma grande discussão em torno do cinema português. Para isso, será promovida uma série de eventos online. O primeiro será um bate-papo, hoje, com Manuel Mozos, diretor do longa *Ramiro*, incluído na mostra. O acesso é grátis, mas é preciso fazer inscrição prévia. O formulário de inscrição para o bate-papo com pode ser acessado no link *https://forms.gle/6Z8jRHyNV9sUHLv49*. O link de acesso ao Zoom será enviado após a inscrição.

Exposição virtual

O Fundo de Apoio à Cultura do Distrito Federal (FAC-DF) e o Espaço Cultural Renato Russo promovem uma exposição virtual sobre a relação entre lagos de diferentes regiões. Durante todo o mês de julho, a mostra apresenta obras de Lúcio de Araújo e Claudia Washington. Os artistas tiveram como inspiração o Lago Artificial de Itaipu, na fronteira do Brasil com o Paraguai, e o Lago Paranoá. Entre as obras que compõem a exposição estão: *Anunciación*, *Rádio Marangatu*, e *Vila C*; o vídeo *Travessia*; as fotografias e textos de *Outras palavras*; e o gráfico *Plano de Inundação da Capital*. Os detalhes e materiais adicionais de cada obra poderão ser conferidos no Instagram *@5lagos*, no Facebook *5lagos.expovirtual*, no canal do YouTube *5 Lagos* e no site oficial do projeto *https://5lagos-expovirtual.transitos.org/*.

Acompanhe o Correio nas redes sociais

(61) 99256.3846

Quem quiser fazer sugestões ao **Correio** pode usar o canal de interação com a redação do jornal por meio do WhatsApp. Com o programa instalado em um smartphone, adicione o telefone à sua lista de contatos.

/correiobraziliense
@cbfotografia
@correio

O tempo em Brasília

Poucas nuvens com névoa seca

» Umidade relativa

MÁXIMA **80%** MÍNIMA **30%**

» A temperatura

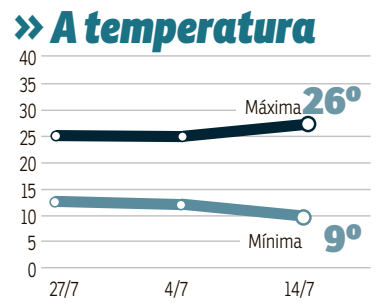

» O Sol

Nascente **6h40** Poente **17h55**

» A Lua

Cheia **23/7** Minguante **31/7** Nova **9/7** Crescente **17/7**

grita geral

grita.df@dabr.com.br (cartas: SIG, Quadra 2, Lote 340 / CEP 70.610-901)

CEILÂNDIA

ASFALTO COM PROBLEMA

O vigilante Reinaldo de Paula, 40 anos, morador do P Sul, entrou em contato com a coluna *Grita Geral* para reclamar sobre a falta de revitalização do asfalto nas entradas dos setores P1, P2 e P4. O morador da Ceilândia diz já ter trocado os pneus e peças do seu carro várias vezes devido a esse problema. "As principais entradas das avenidas estão cheias de ondulações, o que causa danos, por exemplo, à suspensão dos veículos", relata.

» A Administração de Ceilândia informou que já mapeou as demandas quanto à revitalização de asfalto e as encaminhará à Novacap, órgão responsável pelo recapeamento de ruas e avenidas do DF.

ÁGUAS LINDAS (GO)

FALTA DE ÔNIBUS

A comerciante Cristiane Felício de Sousa, 34 anos, moradora do Setor 11, Quadra 91, em Águas Lindas (GO), entrou em contato com a coluna *Grita Geral* para reclamar a respeito da falta de ônibus em seu bairro. Segundo Cristiane, os moradores têm dificuldade em pegar ônibus à noite. "Os coletivos só passam das 4h45 às 6h". De acordo com a leitora, o transtorno maior é no período noturno, quando volta do trabalho e tem de desembarcar na BR-070 e andar por pelo menos 4 km para chegar em casa. "O problema é ainda maior para quem reside no setor de chácaras. Os moradores já fizeram um abaixo-assinado pedindo mais ônibus, mas não obtivemos resposta da prefeitura" afirma Cristiane.

» O secretário de Comunicação de Águas Lindas de Goiás, Marcos Alexandre, informou que o caso será analisado pela Secretaria de Mobilidade do município.

Correio Braziliense
SUPER ESPORTES
www.df.superesportes.com.br - Subeditor: Marcos Paulo Lima E-mail: esportes.df@dabr.com.br Telefone: (61) 3214-1176

Neymar se rende ao ídolo

Iniciada nas arquibancadas do Maracanã, a festa argentina se entendeu para o gramado. Antes da alviceleste receber a taça, Messi e Neymar protagonizaram cena de companheiros. Amigos de longa data, os dois deram um longo abraço. Com o troféu em mãos após 28 anos, os hermanos celebraram junto à torcida com direito a fogos de artifício dentro e fora do gramado. Os brasileiros acompanharam o momento e aplaudiram os rivais em respeito à conquista.

Aponte o celular e leia o placar e a programação de tevê de hoje.

Oito meses depois da morte de Maradona, o craque aponta lá do céu para Di María e escolhe o cara responsável por quebrar duas maldições: Argentina sai da fila de 28 anos e Lionel, enfim, é campeão

DIOS e o Ángel da guarda de Messi

DANILO QUEIROZ
ENVIADO ESPECIAL

Rio de Janeiro — Obsessivo por um título com a Argentina, Lionel Messi, enfim, conseguiu alcançar a meta, ontem. Depois de 15 anos — ou 5.806 dias —, 151 jogos e eliminações doloridas em 10 competições, com direito a quatro vice-campeonatos, a sonhada taça do camisa 10 pela seleção nacional veio no Maracanã, diante do Brasil. A alviceleste venceu o clássico, por 1 x 0, e volta a conquistar a Copa América para sair de uma seca de 28 anos.

A conquista será eternamente lembrada pela importância e o apelo para o principal jogador de uma geração. Messi é dono de recorde invejáveis pela seleção. É ele quem tem mais gols, assistências e jogos com a camisa do país vizinho. Porém, o protagonista do duelo foi outro nome não menos importante no conjunto da obra argentina.

Válvula de escape portenha diante de um camisa 10 anulado tecnicamente pela ferrenha marcação brasileira, o atacante Di María se destacou nas melhores chances argentinas.

Dos pés dele, aos 21 minutos do primeiro tempo, nasceu o gol do título da Argentina. De Paul fez lançamento certeiro, Renan Lodi bobeou na tentativa de domínio e deixou Di María de frente para Ederson. O camisa 11 deu uma cavadinha precisa para encobrir o arqueiro brasileiro e causar a explosão dos argentinos nas arquibancadas do Maracanã.

Àquela altura, o gol não fez justiça ao visto em campo. O time verde-amarelo estava longe de ter ampla superioridade, mas tinha domínio da posse de bola e alugava o ataque. Não bastou.

A desvantagem despertou no Brasil a necessidade de partir para o tudo ou nada desde o primeiro minuto, quando Tite começou a distribuir atacantes pelo campo. A Seleção terminou o jogo com cinco, ao mesmo tempo, no gramado.

O time até balançar a rede nos minutos iniciais da etapa final com Richarlison. O lance, porém, foi impugnado por impedimento. No fim, Gabigol parou em Martínez em chance valiosa. Os brasileiros pararam, ainda, na famigerada catimba rival.

A noite era mesmo argentina e nem mesmo os gols claros perdidos por Messi e De Paul impediram a chegada do esperado momento de triunfo.

Principal esperança do bicampeonato consecutivo para o Brasil, Neymar, assim como Messi, foi cercado pela marcação rival. Muitas vezes, de forma desleal, com chegadas duras. A ineficiência dos demais pares de criação ofensiva, porém, foi fundamental para concretizar o fim de uma escrita vencedora. Essa foi a primeira vez, em seis oportunidades, que o país perdeu a principal taça de seleções da América do Sul jogando em casa.

A conquista é a 15ª Copa América da Argentina. A seleção alviceleste se junta aos uruguaios como os maiores vencedores. Vice da Copa no Maracanã em 2014, Messi encerrou o calvário.

Mauro Pimental/AFP

Argentina voltou a comemorar um título depois de 28 anos: a seleção principal não conquistava nadinha desde a Copa América de 1993, no Equador

"Sonhamos muito com o título. Muita gente nos criticava, mas seguimos lutando. Hoje, comemoramos a conquista que tanto estávamos buscando"

Di María, autor do gol

"Não conseguimos fazer o nosso jogo no primeiro tempo e melhor no segundo. Temos que tirar como aprendizado um início de partida como essa"

Thiago Silva, zagueiro

Aglomerações marcam a final

Quando foi oficializada no Brasil em substituição às sedes originais — Argentina e Colômbia —, a Copa América sofreu uma enxurrada de críticas, principalmente pela grave situação da pandemia de covid-19 em terras verde e amarela. Um dia antes da final, o Maracanã recebeu autorização para receber 4.400 mil torcedores, com 50% da carga destinada a cada uma das equipes. As exigências eram uso de máscara, distanciamento social nas arquibancadas e testes PCR negativos para a doença.

O último item, porém, provocou aglomerações nos arredores do estádio carioca antes da bola rolar. Ao identificar várias fraudes nos resultados após uma denúncia de um laboratória, a Conmebol exigiu contra-prova impressa de todos os presentes para confirmar a veracidade dos exames. Com isso, torcedores dos dois países — muitos sem máscaras — se juntaram na porta da arena para conseguir acompanhar a final. Vale lembrar que a aprovação da presença veio um dia depois do prazo dado aos PCRs.

Nas dependências do Maracanã, os torcedores foram separados e ficaram em lados opostos do estádio: os argentinos foram enviados para o setor sul, enquanto os brasileiros ocuparam as cadeiras norte. Com os hermanos mais barulhentos — e com nítida impressão de maioria nas arquibancadas —, a convivência foi pacífica, apenas com as esperadas provocações em relação à histórica rivalidade entre as duas seleções. No fim, o grito mais efusivo foi argentino.

No meio da torcida, também compareceram autoridades. Gianni Infantino, presidente da Fifa, Rodolfo Landim, presidente do Flamengo, e os jogadores argentinos do Vasco Germán Cano e Martin Sarrafiore — os vascaínos no meio da torcida de seu país natal — foram alguns dos que marcaram presença no Maracanã. O mandatário da Fifa mudou a agenda para vir ao Brasil. Estava com logística pronta para ir aos Estados Unidos, mas veio ao país para o clássico. (**DQ**)

BRASIL 0

Éderson; Danilo, Thiago Silva, Marquinhos ■, Renan Lodi ■ (Emerson); Casemiro, Fred ■ (Roberto Firmino), Lucas Paquetá ■(Gabigol); Neymar, Éverton Cebolinha (Vinícius Jr.) e Richarlison. **Técnico:** Tite

ARGENTINA 1

Martínez; Montiel ■, Romero (Pezzella), Otamendi ■, Acuña; Paredes ■ (Guido Rodríguez), Lo Celso ■ (Tagliafico), Dí Maria ⚽ (Palácios); De Paul ■, Messi e Lautaro Martínez (Nicolás González). **Técnico:** Lionel Scaloni

Público: não divulgado
Estádio: Maracanã, Rio de Janeiro
Árbitro: Esteban Ostojich (URU)

Ranking dos títulos

15
Uruguai
1916, 1917, 1920, 1923, 1924, 1926, 1935, 1942, 1956, 1959*, 1967, 1983, 1987, 1995, 2011

15
Argentina
1921, 1925, 1927, 1929, 1937, 1941, 1945, 1946, 1947, 1955, 1957, 1959*, 1991, 1993

9
Brasil
1919, 1922, 1949, 1989, 1997, 1999, 2004, 2007 e 2019

2
Paraguai
1953 e 1979

2
Chile
2015 e 2016

2
Peru
1939 e 1975

1
Colômbia
2001

1
Bolívia
1963

*Houve duas edições no mesmo ano

Eurocopa 2021

Da base ao mancinismo: como Inglaterra e Itália planejaram a decisão inédita de hoje, em Londres

A arquitetura de dois sonhos

MARCOS PAULO LIMA

Finalistas da Eurocopa, hoje, às 16h, em Londres, Inglaterra e Itália planejaram a decisão inédita em Wembley de formas distintas. Os donos casa investiram em uma revolução nas divisões de base para conquistar um título pela primeira vez desde 1966. A Squadra Azzurra apostou no mancinismo para reconstruir uma seleção marcada pela ausência na Copa da Rússia em 2018.

Vinte e cinco de outubro de 2017. Kolkata, Índia. Inglaterra e Brasil se encontram na semifinal do Mundial Sub-17. Naquele dia, a geração nascida a partir de 1º de janeiro de 2000 mostrou ao mundo que o projeto da Football Association (FA) era muito sério.

Em 2013, o então presidente da entidade máxima do futebol inglês, Greg Dyke, profetizou: "Os nossos objetivos são chegar às semifinais da Euro 2020 e ganhar a Copa do Mundo em 2022".

O Mundial Sub-17 foi um dos degraus para os súditos da rainha Elizabeth irem além da meta. A Inglaterra se impôs. Eliminou o Brasil por 3 x 1. Na final, goleou a Espanha, por 5 x 2. Phil Foden (Manchester City) e Jadon Sancho, vendido nesta janela de transferências pelo alemão Borussia Dortmund ao inglês Manchester United por R$ 506 milhões estão na Eurocopa.

O triunfo contra o Brasil foi mais uma peça no quebra-cabeça da ambição. Também em 2017, a Inglaterra conquisitou o Mundial Sub-20 contra a Venezuela. Calvert-Lewin é o representante daquela geração na Eurocopa.

Ainda em 2017, a Inglaterra arrematou a Euro Sub-19 por 2 x 1 contra Portugal. A safra tinha Reece James e Mason Mount.

A fusão de gerações tem, ainda, Ramsdale, Kane, Stones, Pickford, Shaw, Sterling, Grealish e Chilwell. Todos foram comandados pelo técnico Gareth Southgate na seleção sub-21 antes de ele assumir a esquadra principal.

Em 2018, Southgate levou a Inglaterra ao quarto lugar na Copa. Três anos depois, eliminou a Alemanha nas oitavas da Euro e voltou à semi depois de 25 anos, como profetizara Greg Dyke. A geração teen com média de 25,3 anos pode superar a meta e trocar no troféu pela primeira vez.

Do outro lado, Itália apostou em Roberto Mancini depois do pesadelo da eliminação na repescagem para a Copa. O técnico assumiu o cargo estabelecendo uma identidade. Escolheu o sistema 4-3-3. Contra o País de Gales, mudou oito peças, mas a configuração continou intacta.

O mancinismo também formou um grupo. Talentos como Immobile e Belotti disputam a mesma posição, mas se abraçam quando um ou outro faz gol. Rivais no Napoli e na Juventus Insigne e Bernardeschi formam dupla de cantores nas redes sociais. Bonucci disse nesta Euro que, antes de Manici, as convocações eram peso. Agora, uma diversão.

O treinador também inovou. O laboratório para a Euro teve 77 convocados em três anos. Ele testou 67. Assustou com algumas escolhas, mas não se intimidou. O brasileiro Jorginho, por exemplo, é um dos homens de confiança.

Outro sucesso do mancinismo é a meritocracia. Berardi iniciou a Euro como titular no ataque, mas Chiesa recuperou a posição nas quartas contra a Bélgica.

Invicta há 33 jogos, a Itália está a dois de igular o recorde do Brasil, de Zagallo (1996), e da Espanha, de Vicente del Bosque (2009). A Itália não abriu mão do catenaccio, mas, agora, defende agredindo. Busca o bi com o segundo melhor ataque (12 gols) e a segunda melhor defesa (3 sofridos), atrás apenas da Inglaterra 91).

BRASILEIRÃO

Renato Gaúcho é o novo técnico do Fla

Renato Gaúcho é o novo técnico do Flamengo, conforme divulgou a equipe carioca nas redes sociais. Com a demissão de Rogério Ceni, na madrugada de ontem, após um período conturbado dentro e fora de campo, o acerto com o ex-treinador do Grêmio veio rapidamente, após uma reunião com a direção.

Renato deve viajar com o time para Argentina na segunda-feira e fazer sua estreia diante do Defensa y Justicia, quarta-feira, no primeiro jogo das oitavas de final da Libertadores.

O treinador Rogério Ceni vinha enfrentando pressões internas, tanto para obter melhores resultados com a equipe carioca, que está em 12º lugar na tabela do Campeonato Brasileiro quanto para lidar com a diretoria do clube. Na última coletiva como técnico do Flamengo, após a derrota para o Atlético MG por 2 x 1, Ceni disse compreender as críticas e afirmou: "Quando você está no Flamengo, não pode perder um jogo em 10 dias, que dirá três".

Na sexta, uma crise balançou ainda mais o treinador após um áudio vazado de Roberto Drummond, analista de departamento de scout. Com fortes e detalhadas críticas ao técnico, que considerava "uma pessoa ruim". Drummond e Ceni foram demitidos. O técnico, às 2h46 da manhã. O acordo com Renato foi rápido. O contrato é até o fim do ano e pode ser renovado se o presidente Rodolfo Landim continuar no cargo na eleição de dezembro.

Reprodução/Twitter

Renato Gaúcho fechou o contrato numa rápida reunião com a diretoria

Série A

	P	J	V	SG	
1. Palmeiras	25	11	8	9	Libertadores
2. Bragantino	23	11	6	9	Libertadores
3. Atlético-MG	22	11	7	-5	Libertadores
4. Athletico-PR	20	10	6	8	Libertadores
5. Fortaleza	18	10	5	9	Libertadores
6. Bahia	17	11	5	4	Libertadores
7. Fluminense	17	11	4	0	
8. Santos	15	11	4	0	
9. Atlético-GO	14	9	4	0	
10. Ceará	14	10	3	1	
11. Corinthians	14	10	3	1	
12. Flamengo	12	8	4	2	
13. Juventude	12	10	3	-5	
14. São Paulo	11	11	2	-3	
15. Internacional	11	11	2	-6	
16. América-MG	9	11	2	-7	
17. Sport	7	11	1	-5	Rebaixados
18. Cuiabá	5	8	0	-4	Rebaixados
19. Chapecoense	4	10	0	-10	Rebaixados
20. Grêmio	3	9	0	-8	Rebaixados

11ª rodada

Ontem
Palmeiras 3 x 2 Santos
Grêmio 0 x 0 Internacional
Athletico-PR 2 x 2 Bragantino
São Paulo 0 x 0 Bahia
América-MG 0 x 1 Atlético-MG
Sport 1 x 2 Fluminense

Hoje
11h Juventude x Atlético-GO
18h15 Flamengo x Chapecoense
18h15 Cuiabá x Ceará
20h30 Fortaleza x Corinthians

WIMBLEDON

Árbitra entra para história

A final masculina de hoje, entre o sérvio Novak Djokovic e o italiano Matteo Barrettini, será a primeira em 130 anos de história do Torneio de Wimbledon que será comandada por uma árbitra. A croata Marija Cicak, de 43 anos, foi a escolhida para conduzir a decisão do Grand Slam inglês.

Será a segunda vez da vida de Cicak na condução de uma final de simples de Wimbledon. Ela foi a responsável por dirigir a decisão de 2014 entre Petra Kvitova e Eugenie Bouchard. Ainda comandou a decisão de duplas em 2017 no Grand Slam da Inglaterra. A croata também esteve nos Jogos de Atenas, Londres e Rio.

» PALMEIRAS
Em um jogão no Allianz Parque, o Palmeiras venceu o Santos por 3 x 2 com gols de Gómez, Breno Lopes e Willian e seguraram a liderança isolada da Série A do Brasileirão com 25 pontos.

» GRE-NAL
Nem mesmo a volta de Felipão ao Grêmio foi capaz de dar ao time tricolor a primeira vitória no Brasileirão. Ontem, o time ficou no 0 x 0 com o Inter no duelo disputado na Arena.

» ATLÉTICO-MG
Com gol de Borrero, o Galo venceu o terceiro jogo seguido, ontem, por 1 x 0, contra o América-MG, no Independência. Com o resultado, o time de Cuca subiu para o terceiro lugar com 22 pontos.

» FLUMINENSE
Dois gols de Lucca garantiram o triunfo do Fluminense por 2 x 1 contra o Sport, ontem, na Ilha do Retiro. André descontou para o time pernambucano. O tricolor havia empatado com o Ceará.

» SÃO PAULO
O tricolor ganhou a segunda partida consecutiva, ontem, no Morumbi, com gol do volante Liziero. É o segundo triunfo do São Paulo. O outro havia sido sobre o Inter, no Beira-Rio.

» SÉRIE D
Os representantes candangos na quarta divisão não venceram na sexta rodada. O Brasiliense perdeu para a Aparecidense, no Serejão, por 2 x 0. O Gama sofreu empate no fim com o Porto Velho: 1 x 1.

FOTOGRAFIA/

Jovens com síndrome de Down montam exposição fotográfica

» PRISLEY ZUSE

Em cartaz no Pier 21, a exposição fotográfica *Pandemia: olhar plural* faz parte do projeto Galera do DIS — Clicando por aí, parceria entre a fotógrafa Gi Sales e o Diário da Inclusão Social (DIS). O objetivo do projeto é mostrar o olhar de jovens com síndrome de Down sobre o mundo por meio da fotografia.

A exposição, que vai até amanhã, conta com 55 fotografias de 11 jovens com síndrome de Down. Realizadas durante saídas fotográficas acompanhadas por um grupo de fotógrafos voluntários, os registros retratam a rotina das pessoas em meio à pandemia do novo coronavírus. Os jovens captaram imagens que valorizam os detalhes do cotidiano, como um passeio ao parque ou a prática de exercício físico em diversos pontos de Brasília.

O projeto conta com a colaboração da fotógrafa Girlene da Costa, mais conhecida como Gi Sales. A fotógrafa trabalha com crianças e jovens com síndrome de Down desde 2016. Em 2017, quando chegou a Brasília, ela conheceu o Diário de Inclusão Social e, desde então, desenvolve oficinas de fotografia com os adolescentes de forma voluntária.

"A inteligência e o dinamismo dos jovens envolvidos com o DIS me fizeram acreditar que neles estaria um grupo maravilhoso de alunos de fotografia, tendo em vista a sensibilidade que cada um demonstrava ter", conta.

As oficinas ocorreram durante os fins de semana, antes da pandemia, e envolveram aulas práticas e teóricas dos conceitos básicos da fotografia. A partir dos resultados e avanços, Gi Sales propôs a primeira exposição fotográfica em 2019, *Um olhar especial para a natureza*.

"A empolgação e os resultados maravilhosos nos fizeram ousar e acreditar que mais pessoas precisavam ver nossas conquistas, afinal, nossos jovens merecem ser vistos com respeito e admiração conquistados com seus esforços nas aulas", destacou.

Além de capacitar os jovens, a fotógrafa quer estimular o aumento deste tipo de ação. "A partir da divulgação da exposição, quero estimular outros profissionais da área fotográfica a formar grupos semelhantes ou fazer parte de projetos como esse. Nossos jovens possuem um potencial incomensurável no que se refere à disciplina, à sensibilidade e à capacidade", garante.

Para divulgar o trabalho e o talento dos jovens, a exposição vai tornar-se itinerante, permanecendo em lugares movimentados e com maior visibilidade no Distrito Federal. Para mais informações sobre o projeto Galera do DIS, acompanhe o Instagram *@galeradodis*.

Gi Sales/Divulgação

Projeto fotográfico conta com a participação de 11 jovens com síndrome de Down no Distrito Federal e fica exposto até amanhã, no Píer 21

EXPOSIÇÃO FOTOGRÁFICA

Pandemia: olhar plural. Exposição resultante de parceria dos integrantes do projeto Galeri DIS com a fotógrafa Gi Sales. Visitação até amanhã, no Píer 21

>> CRUZADAS

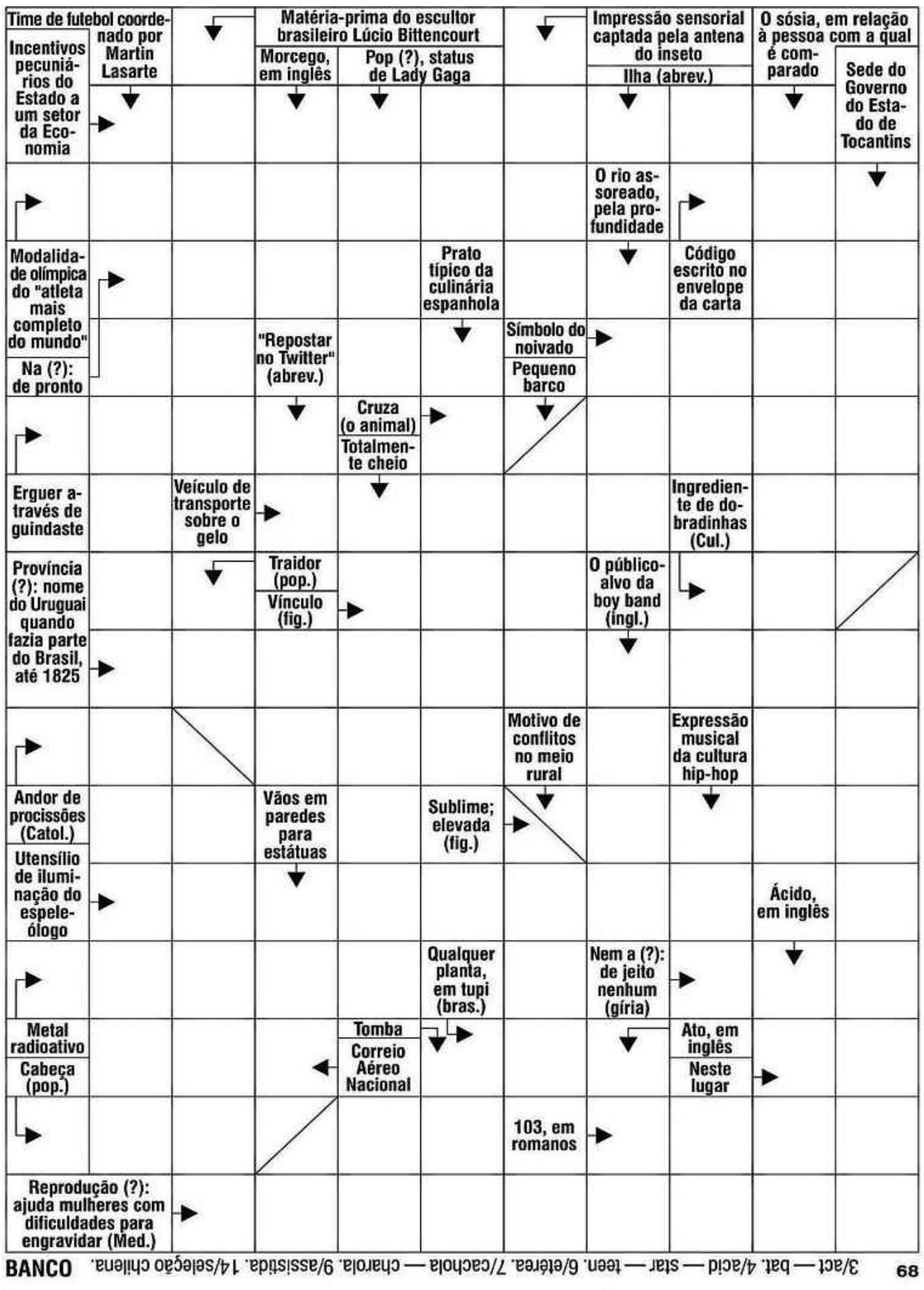

BANCO 3/act — bat. 4/acid — star — teen. 6/eteréa. 7/cachola — charola. 9/assistida. 14/seleção chilena. 68

© Ediouro Publicações – Licenciado ao **Correio Braziliense** para esta edição

Resposta terça-feira

DIRETAS DE ONTEM

		T				F		
V	E	R	G	A	D	U	R	A
	L	U	A	D	E	M	E	L
	E	S	L	O	V	A	C	A
	I	T	A	B	O	R	A	I
	Ç	E		E	L		T	N
	Ã		I		U	P	A	
F	O	R	M	A	T	U	R	A
	D	E	I	T	A	R		N
	I		T	I	S	I	C	A
	R	E	A	L		T	A	L
R	E	N	D	A	D	A		I
	T		O	D		N	U	S
	A	C	R	O	P	O	L	E

SUDOKU DE ONTEM

1	8	7	3	5	2	9	4	6
9	2	5	6	4	8	3	1	7
6	4	3	9	1	7	2	5	8
7	5	6	1	3	9	4	8	2
8	3	9	2	6	4	1	7	5
4	1	2	8	7	5	6	9	3
5	6	4	7	9	3	8	2	1
2	9	1	5	8	6	7	3	4
3	7	8	4	2	1	5	6	9

Gilberto Alves/CB/D.A Press

por José Carlos Vieira >> *josecarlos.df@dabr.com.br*

Extra! Extra!

Para não perder audiência, CPI terá as bailarinas do Faustão

FRASES DO MEU AMIGO MOSQUITO, O ISOLADO

✓ "A cepa da corrupção no Brasil não tem vacina"

✓ "Covaxin de bêbado não tem dono"

✓ "Toda vez que vejo a gasolina a R$ 6 e o gás a R$ 100, percebo o quanto Paulo Guedes está trabalhando"

✓ "Conjugação"

Eu racho Tu rachas
Ele rachadinha

Perguntar não ofende
"Incompetência é cringe?"

POEMINHA

Nenhuma palavra alcança o mundo, eu sei
Ainda assim, escrevo.

"Mia Couto"

UM ABRAÇÃO!!!

>> SUDOKU

		9		5				8
		3		4	7		2	
	2				1	7		
8	7						6	
					9	1	8	
			4					
			6		8	4		
1	3							
			3			6		5

Grau de dificuldade: médio

www.cruzadas.net

MARISA MONTE TRAZ GENTILEZA E ESPERANÇA

Após um hiato de 10 anos, a cantora e compositora está de volta com álbum corajoso, otimista e cheio de parcerias novas e antigas

.» IRLAM ROCHA LIMA

Mesmo sendo criteriosa em relação ao lançamento de discos, Marisa Monte mantém-se em constante atividade como compositora, criando músicas — quase sempre com parceiros — tanto para trabalhos solo quanto para o coletivo Tribalistas, integrado por ela, Carlinhos Brown e Arnaldo Antunes. Ao decidir gravar um novo álbum, Marisa tinha um acervo pronto, do qual selecionou nada menos que 16 canções para o *Portas*, o primeiro trabalho inédito depois de 10 anos. O último disco, *O que você quer saber de verdade*, foi lançado em 2011.

Lançado pela Sony Music e disponível nas plataformas digitais, o álbum reafirma o gosto da cantora pelas parcerias e companheiros de ofício. Os problemas decorrentes da pandemia foram determinantes para que algumas músicas precisassem ser gravadas remotamente, de diferentes partes do planeta. Esse exercício levou a cantora a, novamente, conviver com o espírito colaborativo que sempre norteou suas produções.

Em *Portas*, ela tem ao seu lado velhos amigos como coautores de algumas faixas: Arnaldo Antunes e Dadi Carvalho na faixa título e em *A língua dos animais*; Nando Reis em *Praia vermelha*; e Seu Jorge em *Pra melhorar*. Mas a presença maior é de novos parceiros.

Chico Brown é o de maior destaque. O jovem compositor e multi-instrumentista, filho de Carlinhos Brown e neto de Chico Buarque, assina com Marisa cinco canções, entre as quais *Calma* (o primeiro single), *Déjà vu* e *Em qualquer Tom* — uma clara homenagem a Tom Jobim.

Marisa Monte abriu espaço também para novos parceiros. Marcelo Camelo é coautor de *Sal* e *Você não liga*, além de ter composto sozinho *Espaçonave*. Com o capixaba Silva, ela fez *Totalmente seu*. O amor que ela tem pela Portela é cantado no samba *Elegante amanhecer*, em que dividiu a criação com Pretinho da Serrinha, músico de sua banda. Mixado no Rio de Janeiro e em Los Angeles, o disco foi masterizado em Nova York.

Um álbum visual produzido pela artista plástica Marcela Cantuária faz parte do projeto *Portas*. "Marcela Cantuária é uma das artistas que eu seguia há cerca de dois anos. Suas pinturas foram as janelas que eu mantinha abertas para o mundo durante o isolamento. Seu universo cheio de mistérios, fantasias, oratórios, feminismos, cores e imagens me encantou e seduziu", ressalta Marisa Monte, em entrtevista exclusiva para o **Correio Braziliense**.

Leo Aversa/Divulgação

Em *Portas*, Marisa Monte faz disco com suingue e fé no futuro

PORTAS

Álbum de Marisa Monte com 16 faixas, disponível nas plataformas digitais. Lançamento da Sony Music.

Reprodução

ENTREVISTA// MARISA MONTE

Quantas das canções deste disco já estavam compostas em maio de 2020, quando pretendia gravar o álbum? O adiamento lhe permitiu incluir outras que, na sua visão, deram maior abrangência à proposta do projeto?

Sim, aproveitei o tempo extra a favor e fiz mais três canções, *Vagalumes*, *Sal* e *Você não liga*, e ainda chegou *Espaçonave*, só do Camelo, mas a grande maioria já estava pronta esperando a oportunidade de ser gravada.

Velhos amigos e parceiros voltam a marcar presença em *Portas*. Trabalhar com Nando Reis, Arnaldo Antunes, Carlinhos Brown (agora como músico), Dadi Carvalho e Pedro Baby deve ser visto como algo familiar?

Adoro trabalhar junto, promover a troca e a soma. Manter e expandir minhas parcerias, como compositora, além do campo da música em artes visuais ou no audiovisual, é sempre um objetivo para mim.

Chico Brown é seu parceiro em cinco músicas. Ele chegou até você trazido por Carlinhos ou já conhecia o talento desse jovem compositor?

Conheço o Chico desde que nasceu, é um encanto da vida poder estar viva para ver ele se tornar meu parceiro. Ele é um assombro, grande músico, compositor multi-instrumentista que acrescentou frescor e destemor aos arranjos.

Você tomou conhecimento do cantor e compositor capixaba Silva quando ele gravou um disco totalmente monteano ou já o tinha ouvido anteriormente?

Eu já acompanhava o trabalho dele e o fato de ter feito um álbum dedicado ao meu cancioneiro nos aproximou, nossas afinidades fizeram com que a gente se tornasse parceiro de uma forma muito natural.

As gravações remotas foram responsáveis pelas maiores dificuldades na produção do álbum?

Minha ideia inicial, que era viajar e formar uma segunda banda, em Nova York, ficou impossível. Achamos que valia a pena experimentar uma gravação remota. Com coprodução do Arto Lindsay, que trouxe a sua banda, arriscamos gravar duas músicas, *Calma* e *Portas*. Eles num estúdio na Rua 37 e nós no Rio, via zoom. Para nossa surpresa, deu muito certo, o que nos abriu um novo universo de possibilidades e nos deu confiança de seguir com gravações remotas em outras cidades e com outras formações também.

Desde o início da carreira, você sempre gostou de ter contato com o público, em shows memoráveis. Que perspectiva tem para percorrer o país com uma nova turnê?

Não temos uma data certa para voltar aos palcos. Ainda está difícil fazer planos. Dependemos da vacina e da maioria da população imunizada. Talvez no final do ano, se tudo der certo, em 2022, a gente vai ter a alegria de se encontrar de novo. Comecei minha vida na música com 19 anos e nunca fiquei tanto tempo sem cantar ao vivo e sem encontrar o meu público. Estou sentindo muita falta, não vejo a hora de poder cantar junto das pessoas.

» CRÍTICA

Fé no que virá

» PAULO PESTANA

Gentileza em tempos brutos, uma vela acesa para iluminar a escuridão, Marisa Monte dribla a madrugada e pensa no futuro com seu primeiro disco solo em 10 anos. Portas *é uma caudalosa declaração de confiança criada a partir de 16 canções que recuperam a esperança a partir da leveza e de uma visão otimista, embora sem pieguice ou ufanismo, do que virá.*

É uma pregação de coragem a partir de letras afirmativas — algumas, curiosamente, a partir de negações. "Eu não tenho medo do escuro", canta ela em Calma; *"não tenho medo do amanhã", diz em* Medo do perigo; *"lá vem o sol para derreter as nuvens negras", canta em* Pra melhorar *(com Flor e Seu Jorge).*

As melodias são solares, abertas, construídas quase que inteiramente sobre acordes naturais, sem firulas, atalhos, sétimas ou nonas. É uma falsa simplicidade que levanta o astral, facilita inteiração e provoca uma reação imediata e positiva do ouvinte.

Os arranjos não economizam cordas que suavizam e metais que incendeiam, num trabalho cuidadoso. A faixa que abre e batiza o disco, Portas, *vem com uma estrutura ascendente de inspiração beatle e instrumentação de combo restrito, mas que preenche inteiramente os espaços.*

Mas não há limitações. Em Déjà vu, *as cordas criam uma estrutura paralela à melodia principal, como se fosse uma proteção, um contraforte, enquanto em* Calma *é ressaltado o aspecto mais suingado com frases curtas e provocantes dos metais, em contraste com estruturas mais longas e preguiçosas das cordas.*

Um samba no meio do caminho — Elegante amanhecer, *parceria com Pretinho da Serrinha — pode até provocar uma estranheza inicial, mas é mais interessante que fique entre baladas e até uma valsinha* (Em qualquer Tom) *do que entrar como penetra no final.*

Marisa Monte coloca a voz com docilidade e firmeza, evitando vibratos e a facilidade dos melismas, o que valoriza as letras muito bem colocadas e com boas sacadas nas parcerias como Sal, *com Marcelo Camelo,* Portas *(Dadi e Arnaldo Antunes) ou* Calma *(Chico Brown)*

Portas *é um álbum na acepção original do termo, como um agrupamento de canções que se integram organicamente, mas funciona muito bem também como uma coletânea de boas canções. Faz tempo que não se tinha à disposição um disco que merece ser ouvido muitas vezes, mesmo repetidamente.*

É um disco para recuperar a nossa fé na música brasileira de qualidade.

GURULINO

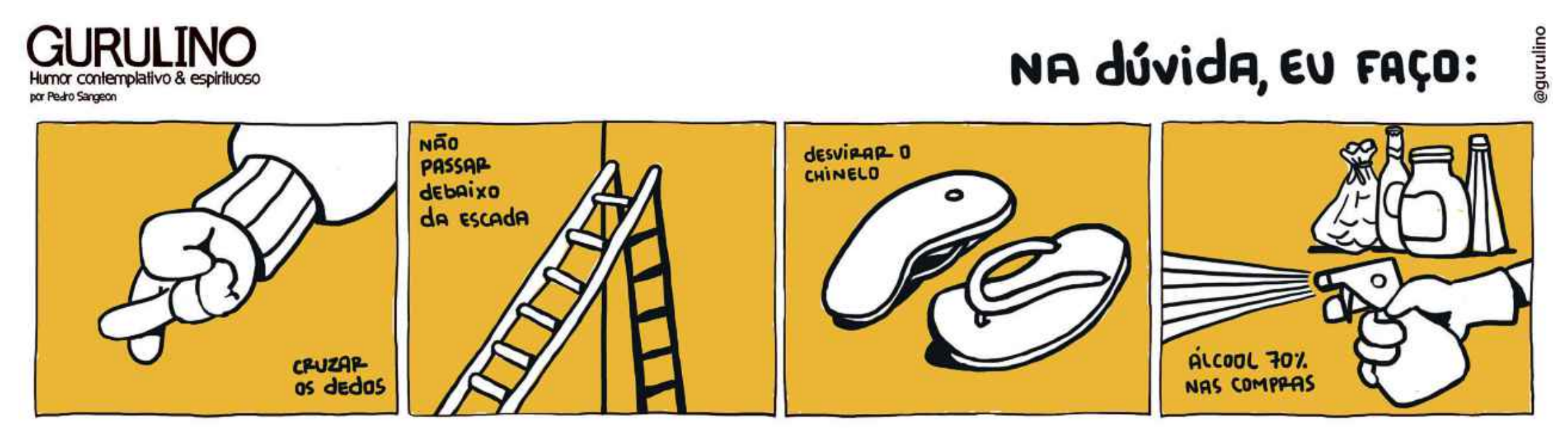

CORREIO BRAZILIENSE

CLASSIFICADOS

Brasília, Distrito Federal, domingo, 11 de julho de 2021

Para anunciar 3342-1000

1 IMÓVEIS COMPRA & VENDA | 2 IMÓVEIS ALUGUEL | 3 VEÍCULOS | 4 CASA & SERVIÇOS | 5 NEGÓCIOS & OPORTUNIDADES

VEJA OFERTAS NO CADERNO TRABALHO & FORMAÇÃO PROFISSIONAL

1 IMÓVEIS COMPRA E VENDA

1.1 Apart Hotel
1.2 Apartamentos
1.3 Casas
1.4 Lojas e Salas
1.5 Lotes, Áreas e Galpões
1.6 Sítios, Chácaras e Fazendas
1.7 Serviços e Crédito Imobiliário

1.1 APARTHOTEL

BONAPART HOTEL vde-se no Pool 53m² 99986-6612 c3952

||== J.LÍRIO AGUIAR ==||
LINDOS
APART HOTÉIS
CULLINAN E GRAN MERCURE Vendo 2 apart-hotéis mobiliados, um no Cullinan e outro no Gran Mercure. Ambos belíssimos. Ótimos preços. Negócios rápidos.98178-8000 C/950.

GARVEY APART vendo barato apartamento no Garvey Hotel, mobiliado, com sol da manhã, reformado, no 10º andar, e vista pro Lago. Valor R$ 160.000,00. Tratar: 61-98352-9999

REVENDA PaulOOctavio

GODEN TULIP , No Pool, 46 Mts Privativos, Lazer Completo- 99619-2488/Cj-1700

MERCURE SUÍTE c/ varanda. 39m2 mobiliada lazer. fte livre 99961-9568

SHS QD 04 Vendo 205 aptos em 2 hotéis, faltando mobílias e enxovais. Tr:99294-6408 c6271

REVENDA PaulOOctavio

GODEN TULIP , No Pool, 46 Mts Privativos, Lazer Completo- 99619-2488/Cj-1700

MERCURE SUÍTE c/ varanda. 39m2 mobiliada lazer. fte livre 99961-9568

1.2 ÁGUAS CLARAS

1.2 APARTAMENTOS

ÁGUAS CLARAS

QUITINETES

Geraldo Vieira IMÓVEIS

GERALDO VIEIRA Há 25 anos no mercado está precisando URGENTE de Apto para venda ou aluguel! Seja nosso parceiro e faça um excelente negócio! Plantão! 3352-0064/99974-5385 cj7097 www.geraldovieira.com.br

1 QUARTO

REVENDA PaulOOctavio

AV. DAS FIGUEIRAS, HENRIQUE BAETA, sala com varanda goumert, armários, 01 vagas, Lazer Completo, 44,30 mts - 98313-1395/CJ-1700

2 QUARTOS

COMPRO, PAGO À VISTA
URGENTE Compro 2qts 3042-9200/99109-6160 Sr Imóveis cj9417

QD 202 - B/102 Ed. Franz Schubert. Reformado (vazio). Sala/var., 2 qtos c/armç., wc, DCE e garagem. Ótimo estado. R$ 450 mil/ á vista . Saback Imóveis Tr: 3445.1105 **CJ 3506.**

COMPRO, PAGO À VISTA
URGENTE Compro 2qts 3042-9200/99109-6160 Sr Imóveis cj9417

3 QUARTOS

Geraldo Vieira IMÓVEIS

AV PARQUE Res. Antares Clube, 3qts 2ste todos c/armários sala 3 amb., vista p/ nascente, andar alto, canto coz planejada, 2 entradas, 1vg 110m² , lazer compl, exc localização Ac fin 3352-0064/ 999745385 cj7097 www.geraldovieira.com.br

1.2 ÁGUAS CLARAS

PRÓX PÃO DE AÇÚCAR
QD 206 Praça Tuin Ed Acauã 3qts 1 suite sala 2 ambientes 6º andar nascente canto vazado 109m2 2vgs garagem 99994-3724 cj8643

REVENDA PaulOOctavio

QD 209 - ARTLIFE GRAUNA, salão amplo, 03 suítes, lavabo, completo de armários, nascente, 128mts, 01 vaga de garagem, Lazer Completo - 98313-1395/CJ-1700

Geraldo Vieira IMÓVEIS

R 13 REs. Águas Cristalinas, ótimo apto c/3qts 3 suites, salão c/ varanda, cozinha com arms, andar alto, vazado, 1 vaga, alugado até dezembro Aceito financiamento 3352-0064/ 99974-5385 cj7097 www.geraldovieira.com.br

4 OU MAIS QUARTOS

REVENDA PaulOOctavio

AV. DAS ARAUCÁRIAS - PENINSULA, 2 suítes, 2 semi suítes, 180mts, 3 vagas de garagem, lazer completo - 98313-1395/CJ-1700

PaulOOctavio

PENÍNSULA PRONTO P/MORAR, 4 Qts 203m². Clube de Lazer. Grg. T: 3340-1111 CJ 1700

1.2 ÁGUAS CLARAS

IMPERDÍVEL 284M2
QD 206 Resid Sargitarius ,o melhor 4 suítes de Águas Claras, 3 vagas 98435-9080 c7432

ASA NORTE

QUITINETES

BARRA IMOBILIÁRIA cj 4232
Desde 1985
Avaliações Gratuitas
QUER VENDER OU ALUGAR SEU IMÓVEL?
AQUI NÃO PERDEMOS NEGÓCIO !
(61) 3352-4544
www.barraimobiliaria.com.br

KIT COM VARANDA
114 KIT dividida 37m2 sala cozinha BH qts varanda nasc desocupada 99109-6160 Zap/ 3042-9200 Sr Imóveis c9417

OPORTUNIDADE!!!
R$: 110 125 135 MIL
710 INVESTIMENTO Kits e lojas c/ terreço 98532-3333 c 23171

KIT 716 NORTE 38/M2
716 KIT dividida sala quarto cozinha, c/elev 3042-9200/99109-6160 Sr Imóveis c9417

1 QUARTO

314 SQN Bl A qt, sl e 2vgs 98401-3270 c472

314 SQN Bl A qt, sl e 2vgs 98401-3270 c472

1.2 ASA NORTE

REVENDA PaulOOctavio

SHCGN 704 - BALTAZAR MENDONÇA, canto, nascente, vista livre, 52,83 mts, 01 vaga no subsolo - 99619-2488/CL1700

2 QUARTOS

REVENDA PaulOOctavio

CLN 410 - reformado, ótima localização, sala 2 amb. Ampla cozinha, 82,00 metros priv. , - 99619-2488/CJ-1700

SHCGN 716 2 qtos. 2º andar. **Marcos Antonio 98522-4444 C8247**

R$430.0000 DESOCUPADO
SHCGN 716 2º andar nascente, vista livre, 2 quartos, sala, cozinha banheiro, prédio residencial, porteiro 24H, salão de festas, pilotis. 99952-8393 c5580

3 QUARTOS

105 3 qtos ste dce nasc 130m² R$980 mil reformado 98462-4899 c14906

REVENDA PaulOOctavio

211 SQN Siron Franco, desocupado, novo, canto, 95,67m² priv, duas vagas soltas, cob. Coletiva - 98238-09628/CJ-1700

1.2 ASA NORTE

5º ANDAR DE CANTO
211 3QTS 1 ste 100m² reform garag 3042-9200/ 99109-6160 c8106

REVENDA PaulOOctavio

213 Evaristo de Oliveira, cobertura vazado, reformada, 221m² , 02 suítes, armários, piscina, 02 vagas,- 99619-2488/CJ-1700

REVENDA PaulOOctavio

303 SQN - canto vista livre, varanda, suíte, completo de armário,109 m², 01 vaga de garagem - 98238-0962/CJ-1700

4º ANDAR DE CANTO
305 SQN 3qts nasc coz amer reformadissimo garag 3042-9200/ 99109-6160 Sr Imóveis c9417
305 3 QTOS suíte DCE garagem desocupado. Aceito 2 qtos 99982-2217 30331500 c9734

R$ 1.365.000 VER HOJE
402 SQN Cobertura c/ SPA chur deck 2gar closet 9-9983-9662 c5102

REVENDA PaulOOctavio

404, SQN - reformado no porcelanato, hidráulica e elétrica nova, 80 m², armários - 98238-0962/CJ-1700

R$ 1.365.000 VER HOJE
402 SQN Cobertura c/ SPA chur deck 2gar closet 9-9983-9662 c5102

1.2 ASA NORTE

REVENDA PaulOOctavio

ILHAS DO LAGO - 3 quartos, sendo 1 suíte, 98 mts, 2 vagas de garagens, lazer completo - 98238-0962/CJ-1700

4 OU MAIS QUARTOS

REVENDA PaulOOctavio

109 SQN - EVOLUTION, desocupado, vazado, nascente, 02 vagas soltas, cobertura coletiva - 98238-0962/CJ-1700

PaulOOctavio

115 SQN PRONTO P/ MORAR 4 Stes, Novo, 219m², 3 Vg Grg. CJ 1700 T: 3340-1111

REVENDA PaulOOctavio

115, SQN - FRANCISCO BRENNAND, desocupado, canto, novo, vazado, 240m² priv, 3 vagas soltas - 98238-0962 / CJ-1700

OPORTUNIDADE ÚNICA
116 INNOVATORI vazado 173m2 desocupado 4 qts 3 stes var lavabo 2vgs lazer compl. ac cs L.Norte. plantão 99982-2217 3033-1500 c9734

309 SQN nascente 4qts ste arms 2vgs gar lazer completo. **Marcos Antonio 98522-4444 C8247**

1.2 ASA NORTE

PaulOOctavio

208 Sqn Pronto P/ Morar 4 Qts, Novo, 127 M², 2 Vg Grg. T: 3340-1111 Cj 1700

REVENDA PaulOOctavio

303 Anna Christina, Desocupado, Projeto Denise Zuba, Canto, Vazado,04 Suítes, Armários, 03 Vagas, 240m² Privativos- 98238-0962/Cj-1700

REVENDA PaulOOctavio

303 SQN - Ed: GERALDO VASCONCELOS, canto, vazado, 03 suítes, vista livre, armários, 02 vagas, 200m² priv - 99619-2488/CJ-1700

309 SQN nascente 4qts ste arms 2vgs gar lazer completo. **Marcos Antonio 98522-4444 C8247**

||== J.LÍRIO AGUIAR ==||
SENSACIONAL
COM 254M²
311 SQN Vendo espetacular apto de 4 quartos (2suítes) salão, copa, cozinha, área de serviço, dep. De empregada, 2 garagens, todo avarandado, nascente, quitado. Quadra nobre SQN 311. Com área de lazer completo com 2 piscinas, sauna, churrasqueira, salão de festas, brinquedoteca. Apenas R$ 1.950.000,00. F: 98178-8000 C/950.

GOSTOU DESSE ESPAÇO?
ANUNCIE AQUI !
DEIXE SUA EMPRESA OU SERVIÇO MAIS VISÍVEL E FÁCIL DE ENCONTRAR
ENTRE EM CONTATO CONOSCO
61 3342-1000 - OPÇÃO 4
CLASSIFICADOS

CONSULTÓRIO MÉDICO
CLÍNICO GERAL
DR. ALESSANDRO HENRIQUE A. RIBEIRO
CRM: 16592 DF
MEDICINA PREVENTIVA, A.S.O, TRATAMENTO DE DEPENDÊNCIA QUÍMICA, ETILISMO, TABAGISMO, FOBIA NO TRÂNSITO, ANSIEDADE E HIPERTENSÃO.
AGENDE UMA CONSULTA:
61 99874-3030 | 61 98282-5101
QS 408 CONJUNTO C BL B SL - 203 SAMAMBAIA NORTE ED. CELESTE

LUXO E ESTILO
Opções de plantas diferenciadas
INFINITY residence
3 QUARTOS
1 Suíte + 2 SEMI SUÍTES
BANHO
SUÍTE 1
LAVABO
JANTAR
COZINHA
A.S.
ESTAR
SEMI-SUÍTE 2
BANHO
SEMI-SUÍTE 3
LAJE TÉCNICA
www.infinityaguasclaras.com.br
BRB BANCO DE BRASÍLIA
Stand em frente à Praça da Estação
Concessionárias de Metrô
VECON CONSTRUTORA
BITTER
(61) 3435-4422
(61) 98606-8311
Rg. Cart. 3º Of DF Nº 8763811B/03/2020

1.2 ASA NORTE

1.2 APARTAMENTOS

ASA NORTE

4 OU MAIS QUARTOS

REVENDA PaulOOctavio

- AVALIA gratuitamente - Vende Com Rapidez, - Clientes Cadastrados, - Aprovamos Financiamento, - Consulte-Nos, Cj-1700 - 98238-0962/99619-2488

ASA SUL

QUITINETES

713/913 GOLDEN Place 28m2 p/ Investidor reformada, mobiliada bem alugada 99982-2217 30331500 c9734

1 QUARTO

103 SQS Nascente andar alto. **Marcos Antonio 98522-4444 C8247**

2 QUARTOS

JRC VENDE
107 SUL 2 qtos, dependência completa, de canto,100m² original, meio de quadra. Desocupado. 98413-8080 c8081

406 SUL Elevador!!!!!!! Desocupado!!! 02+DCE R$ 805 mil vazado! nascente! 89m² úteis Tr: 99999-3532 zap c8165

WILIANS C1613
411 JK R$ 380 mil 2qts 2ºandar. Não aceito parceria 991274863

JRC IMÓVEIS
PARK SUL 2qts, suite, reformado, vista panorâmica, garagem 77m² Tr: 99903-7059 c8081

JRC VENDE
SQS 208 2 qts + 1 reversivel garagem 100m² Tr: 99903-7059 c8081

3 QUARTOS

304 SUL 3qtos reformadissimo. Oportunidade Tr: 98324-8064 c6271

402 SQS luxuosa reforma em porcelanato 3 qts ste closet DCE elevador. **Marcos Antonio 98522-4444 C8247**

1.2 ASA SUL

406 SUL Elevador!!!!!!! Desocupado!!! 02+DCE R$ 805 mil vazado! nascente! 89m² úteis Tr: 99999-3532 zap c8165

4 OU MAIS QUARTOS

JRC IMÓVEIS
109 4QTOS ste closet dce lavabo ref. de canto 1ºand. gar.R$1.350.000. 98413-8080 c8081

110 SQS Bloco I Vdo apartamento 04 quartos, (BC04), reformado, 02 vagas, elevador, armários, ótima localização Tratar: 3225-5320 **- Módulos Consult. CJ5004**

302 SQS 4qtos suite 168m² bloco e apto reformados. **Marcos Antonio. 98522-4444 C8247**

302 SQS bl D apto 301 Vdo canto 4qts (1ste) DCE garag. Plantão no local 99986-6612 c3952

302 SQS 4qtos suite 168m² bloco e apto reformados. **Marcos Antonio. 98522-4444 C8247**

CEILÂNDIA

1 QUARTO

QNN 11 quarto separado sala banheiro cozinha americana 38m lazer completo piscina, garagem R$150.000. Tr: 99981-3388 c2084

CRUZEIRO

QUITINETES

QD 02 Ed Valencia - Paulo Alencar Vde kit vazia c/gar Tr: 3361-6464/ 996181744 **cj6131**

2 QUARTOS

QD 913 1º andar 62m2 ref 98462-4899 c14906

GUARÁ

2 QUARTOS

OPORTUNIDADE
QI 04 2qt 3ºand. tdo reform, porcel, td c/arms, lavand 999943724 cj8643

JARDIM BOTÂNICO

2 QUARTOS

JARDINS MANGUEIRAL
R$ 249.000,00 Ótimo Apto 2qtos, sala cozinha e banh todo reformado, quitado Ac financ. **c3027 98199-0545/99698-8790**

VENDO EXCELENTE CASA SHIN QI 04

Fino acabamento, 5 quartos / 3 suites, Sala com 2 ambientes, área de lazer completa, cozinha com armários planejados 5000m² de área verde, 627m² área construída. Terreno vazado! Aceito Imóvel de menor valor!

TRATAR: 99989-4332 / 99271-8035 CJ. 26756

1.2 NOROESTE

NOROESTE

1 QUARTO

SQNW 307 Bl."D"/119 Ed. Due Murano. Sala/ var., qto, wc, copa. gar. à. lazer. R$ 440 mil. Saback Imóveis F: 3445.1105 **C/J3506.**

2 QUARTOS

IMPERDÍVEL 85M2
SQNW 310 2 qtos 1 suíte desocupado 2 vagas soltas 98466-1844 98175-1911 c7432

IMPERDÍVEL 85M2
SQNW 310 2 qtos 1 suíte desocupado 2 vagas soltas 98466-1844 98175-1911 c7432

4 OU MAIS QUARTOS

REVENDA PaulOOctavio

SQNW 310 Libertate - 4 suítes, alto padrão, Nascente, Canto, Completo De Armários, 298 Mts, Cobertura Coletiva,4 Vagas - 98238-0962/Cj-1700

NÚCLEO BANDEIRANTE

3 QUARTOS

REVENDA PaulOOctavio

TERCEIRA AVENIDA, AE 13, armários, 61 mts, segundo andar, Residencial Austrália - 98313-1395/CJ 1700

RIACHO FUNDO

2 QUARTOS

OPORTUNIDADE!
QN 07 2 qts vista livre, excel localiz. ac financ 99624-8852 c13499

SUDOESTE

QUITINETES

105 SQSW 36m², canto, garagem, lavaderia, ao lado do shopping. Tel: 99982-4350 c/3573

1.2 SUDOESTE

CLSW 300-B -Bloco "2" Kit 118 - Ed. Lincoln Center. Sala/varanda, wc, copa c/ arm., R$ 230.000. Saback Imóveis F/3445.1105 **CJ 3506**

2 QUARTOS

QRSW 02 2qts nasc vazado desocup 99982-2217 30331500 c9734

4 OU MAIS QUARTOS

REVENDA PaulOOctavio

AVALIA gratuitamente , - Vende Com Rapidez, - Clientes Cadastrados, - Aprovamos Financiamento, - Consulte-Nos, Cj-1700 - 99619-2488/98238-0962

CCSW 01 Cobertura reformadíssima sendo 3 qtos e 1 suíte, 3 vagas, sauna, piscina, churrasqueira equipada com telões, armários nos qtos e cozinha. Linda! Aceito troca de outros imóveis, Sudoete/LagoSul.Oportunidade. Tr: 98324-8064 c6271

TAGUATINGA

4 OU MAIS QUARTOS

BARRA IMOBILIÁRIA cj 4232
Desde 1985
Avaliações Gratuitas
QUER VENDER OU ALUGAR SEU IMÓVEL?
AQUI NÃO PERDEMOS NEGÓCIO !
(61) 3352-4544
www.barraimobiliaria.com.br

VALPARAÍSO

3 QUARTOS

CasaLinda IMOBILIÁRIA
www.casalindaimobiliaria.com

COND. PARIS P.Esp III 2qts R$75mil CJ6758 981154753/36271673casa lindaimobiliaria.com

HÁ MAIS DE 25 ANOS NO RAMO DE IMÓVEIS NO ESTADO DO GOIÁS.
SEMPRE PREZANDO PELA ADMINISTRAÇÃO DE IMÓVEIS COM GARANTIA E RAPIDEZ NO PROCESSO DE COMPRA E VENDA.
SEMPRE COM RESPONSABILIDADE E HONESTIDADE.

WWW.CASALINDAIMOBILIARIA.COM - (61) 3627-1673

1.2 VALPARAÍSO

4 OU MAIS QUARTOS

O MELHOR EMPREENDIMENTO do Val Paraíso. Res. Carolina Vieira. Duplex com 176,35m², sala, cozinha, Área de serviço, 5 qtos sendo 4 suítes, 6 banheiros. Apartamentos 100,40m², 3qtos sendo 1 suíte, 2 semi-suítes, sala cozinha. àrea de lazer com salão gourmet, espaço fitness, salão de jogos, salão de festas, briquedotecas. Fone: 98575-6009 c8086 www.acbimoveis.com

OUTROS ESTADOS

3 QUARTOS

JOÃO PESSOA-PB Vdo/troco apto 3qts 2 suites, mobiliado, arms nos quartos, coz planej. ar cond. 86m2, var c/blindex, parede em 3D, gar. Na Av Arg de Fiqueredo, principal da Praia do Bessa. Posição nasc/sul, vista p/ o mar. Ac imóvel Bsb. R$ 500.000, Tr. (61) 98110-3737

1.3 CASAS

ÁGUAS CLARAS

4 OU MAIS QUARTOS

REVENDA PaulOOctavio

QS 07 Cond. fechado aguas claras, reformadíssima, 05 qts, 02 suítes e 02 semi-suítes, c/ lazer 440mts construídos - 98570-3210/CJ-1700

ASA NORTE

4 OU MAIS QUARTOS

SHCGN 714 2 pavim 5 suites, lazer. Ac financ/ imóvel. **Marcos Antonio 98522-4444 C8247**

ASA SUL

3 QUARTOS

715 SUL
3 QTOS SALA cozinha, banheiro. Ótimo preço 99966-4845 c4806

SHIGS 710 3 qtos, laje, esquina. **Marcos Antonio 98522-4444 C8247**

4 OU MAIS QUARTOS

705 BL L casa 20 HP5 402m² constr. desoc 5q (1ste) DCE sub/s total gar 99986-6612 c3952

JRC IMÓVEIS
707 HP3 esquina 6 qtos 2 stes DCE escritório. R$ 1.190.000 Ac proposta 99903-7059 c8081

1.3 ASA SUL

SHIGS 705 HP5, elev. Ac imóvel. **Marcos Antonio 98522-4444 C8247**

CEILÂNDIA

2 QUARTOS

QNO 13 lt 160m² vazio, Vendo/troco 98544-1371 / 98562-0800 Zap

3 QUARTOS

LEONARDO VIEIRA
QNM 17 3qts sendo 2 suítes laje + sobrado FDS 3355-5223 cj21492

PONTO COMERCIAL
QNM 40 3qts + 1 suite gar + loja, 2 frentes ac financ 99585-8326 c4138

LEONARDO VIEIRA
QNO 06 Belíssima! 3qts sendo 1 suíte. Financia. 3355-5223 cj21492

LEONARDO VIEIRA
QNP 20 3qts sendo 1 suíte. Ac. Financ./FGTS. 3355-5223 cj21492

4 OU MAIS QUARTOS

Geraldo Vieira IMÓVEIS

QNN 08 Guariroba, excelente sobrado, construção nova, 4qts sendo 1 suíte, 3wc, 2 salas, nascente, área c/churrasqueira, quitado e escriturado, Só R$ 370.000 Ac financiament e carro. Plantão! 3352-0064/ 99974-5385 cj7097 www.geraldovieira.com.br

GUARÁ

3 QUARTOS

COMPRO, PAGO À VISTA
URGENTE Compro casa 3qts, original / reformada 3042-9200/ 99109-6160 Sr Imóveis c9417

4 OU MAIS QUARTOS

ARNIQUEIRA SHA Ch.18 - Paulo Alencar Vde Excelente sobrado 4suites piscina churrasq Lt 800m² vista livre casa vazia Tr: 3361-6464/ 996181744 **cj6131**

REVENDA PaulOOctavio

QE 04 - 04 quartos, sendo 02 suítes, 550 mts de construção, com ELEVADOR - 98313-1395/ CJ-1700

RARIDADE!!
QE 21 2pav 5 qtos 3 suítes sub-solo Lote 200m² Tr: 98471-4749 c1944

REVENDA PaulOOctavio

QE 04 - 04 quartos, sendo 02 suítes, 550 mts de construção, com ELEVADOR - 98313-1395/ CJ-1700

1.3 GUARÁ

REVENDA PaulOOctavio

QE 34 DESOCUPADA, 05 quartos, sendo 02 suítes, 550 mts de construção - 98313-1395/CJ-1700

LAGO NORTE

4 OU MAIS QUARTOS

OPORTUNIDADE !!!
R$ 850.000
MI 12 casa 4qtos 4stes Sauna Pisc churrasqueira 98532-3333 c23171

MI 13 Cond Porto Seguro. 2pav 4qtos 2stes. Lote 1.260m², área const. 460m. **Marcos Antonio 98522-4444 C8247**

REVENDA PaulOOctavio

QI 04 - Ótima localização, 715 mts, construção, 05 qts, sendo 4 suítes, lazer completo - 98238-0962/CJ-1700

VENDO
EXCELENTE CASA
SHIN QI. 04 , fino acabamento,5 qts/3 suítes, sala c/ 2 ambientes, área de lazer completa, coz. c/ armários planej. 5000m² de área verde, 627m² área construída.Terreno vazado! Act. Imovel de (-) valor! Tr: 9.9989-4332 / 9.9271-8035 Cj.26756

LAGO SUL

4 OU MAIS QUARTOS

REVENDA PaulOOctavio

AVALIA Gratuitamente, Vende Com Rapidez, Clientes Cadastrados, Aprovamos Financiamento, Consulte-Nos, Cj-1700. 99619-2488 / 98238-0962

QI 05 chácara 99981-3857 c25913

QI 05 lt 1.320m2 5stes 800m2 á.constr. 98401-3270/ 3327-0621 c472

ALTO PADRÃO
QI 05 4 sts, QL 8 6 sts, Ql 9 4 sts, QL 10 5 sts, areas 800 a 1.300m². LazerCompleto. Acabamentos especiais, amplas garagens. Tr: 999641919 Alvaro Costa c5552

REVENDA PaulOOctavio

AVALIA Gratuitamente, Vende Com Rapidez, Clientes Cadastrados, Aprovamos Financiamento, Consulte-Nos, Cj-1700. 99619-2488 / 98238-0962

1.3 LAGO SUL

|||== J.LÍRIO AGUIAR ==|||
MANSÃO ESPETACULAR
OPORTUNIDADE ÚNICA
QI 09 Vendo mansão na do LAGO SUL, em rua nobre, casa desocupada com 02 pavimentos, 1000 m², 04 suítes, salas enormes, escritório, copa, cozinha, área de serviço, salão de festas, piscina churrasqueira e sauna, salão de jogos, uma beleza. Rua com 3 Embaixadas, larga, local nobre, construção de 1ª. Fone: 98178-8000 C/950.

AMS VENDE
QI 11 Excelente, casa, 5 suítes, lote vazado. Ac/ lote parte pagamento. 99338-2014 c10881

QI 15 Casa em condomínio de chácara, faltando terminar 3 suítes. 3 suítes prontas, piscina, churrasqueira, salão, escritório, garagem p/5 carros, apto lateral,lote 3.600m².Tr. 99294-6408 c6271

JRC R$2.300MILHÕES
QI 23 4qt 4st 2DCE térrea piscina churrasc. Ac apto! 999037059 c8081

REVENDA PaulOOctavio

SHIS QI 29 Casa Térrea, ótima Localização, Em Lote Unico Com 20 Mil M², Lazer, 99619-2488/Cj- 1700

SHIS QI 4 Lindo sobrado! 4st, 6v.gar, ac. apt Asa Norte e financ. Creci 10143 - 99667-9551

QI 15 Casa em condomínio de chácara, faltando terminar 3 suítes. 3 suítes prontas, piscina, churrasqueira, salão, escritório, garagem p/5 carros, apto lateral,lote 3.600m².Tr. 99294-6408 c6271

NÚCLEO BANDEIRANTE

2 QUARTOS

JRC IMÓVEIS
3 AV Bloco 1845. 2 quartos, suíte, DCE. Estrutura para 3 andares. 98413-8080 c8081

PARK WAY

4 OU MAIS QUARTOS

QD 08 casa 5 suítes 99981-3857 c25913

REVENDA PaulOOctavio

QUADRA 17 , conjunto 03 - Solar das Flores, 5 suítes, 712 m², de construção, lazer completo, terreno de 3.333 m² - 99619-2488/CJ-1700

QD 29 4qts 3stes 2pav lote 2.500m² ár.laz pisc churr R$1.300.000 Ac prop 99903-7059 c8081

1.3 PARK WAY

1.3 CASAS

PARK WAY

4 OU MAIS QUARTOS

QD 26 3 stes. Linda! Ac financ. **Marcos Antonio 98522-4444 C8247**

RECANTO DAS EMAS

4 OU MAIS QUARTOS

OPORTUNIDADE
QD 204 Sobrado 4qtos cozinha garagem p/3 carros. 99975-1999 c8145

OPORTUNIDADE
QD 204 Sobrado 4qtos cozinha garagem p/3 carros. 99975-1999 c8145

RIACHO FUNDO

1 QUARTO

QN 08D Avenida $150 mil qto sl coz wc 99269-0200/99370-5571 c5840

2 QUARTOS

QS 08 $158mil desoc 2q + ste escrit 99269-0200 99370-5571 c5840

3 QUARTOS

QN 15E 3qt 200mil escrit +barraco fdos 99269-0200/99370-5571 c5840

1.3 SAMAMBAIA

SAMAMBAIA

2 QUARTOS

VENDO CASA
QR 213 2qtos sala + casa fundos sala qto, alugadas. 99975-1999 c8145

VENDO CASA
QR 213 2qtos sala + casa fundos sala qto, alugadas. 99975-1999 c8145

3 QUARTOS

LOTE DE ESQUINA
QR 610 3qts sl coz dce churrq garag gradeada desocup Ac car/ financ/ fgts 3042-9200 99109-6160 Zap CJ9417

SOBRADINHO

4 OU MAIS QUARTOS

LUXUOSA !!!
QD 07 Casa em 2 pavimentos, com 520m² de construção em lote de 525m², composta de salão de 50m², sala de estar, 4quartos (sendo 2suítes e 1 com hidromassagem) WC, lavabo, churrasqueira e garagem p/ 6 carros. E muitas outras benfeitorias. Acito Imóveis no Plano Piloto e Sobradinho. c3027 **98199-0545 99698-8790 /3225-5760**

1.3 TAGUATINGA

TAGUATINGA

1 QUARTO

GERALDO VIEIRA Há 25 anos no mercado está precisando URGENTE de imóveis para venda QNL, QNJ e M Norte, pagamento à vista!!! Seja nosso parceiro e faça um excelente negócio! Plantão! 3352-0064/ 99974-5385 cj7097 www.geraldovieira.com.br

1.3 TAGUATINGA

3 QUARTOS

REVENDA PaulOOctavio

QNA 38, casa ampla, 03 quartos, 02 suítes, lote 300mts e 400 mts de construção, armários - 98313-1395/CJ-1700

REVENDA PaulOOctavio

QNC 11, OTIMO para clinicas e laboratórios, próximo ao hospital Anchieta, lote 300mts - 98313-1395/CJ-1700

QNJ 42 Linda Casa Colonial, excelente reforma, ótimo acabamento, 3qts sendo 1 suite, sala 2 amb. cozinha planej. DCE, laje, porcelanato, nascente, área c/ churrasqueira, área de serviço coberta, muitos armários. Ac. Financ. Tr: 3352-0064/99974-5385 cj7097 www.geraldovieira.com.br

QNM 38 3qts + suite sl coz ót ocalização Ac financ 99109-4525c7301

1.3 TAGUATINGA

QNM 38 3qts + suite sl coz ót ocalização Ac financ 99109-4525c7301

REVENDA PaulOOctavio

QSA 18 - 02 casas no mesmo lote, 03 quartos 02 suítes - 98313-1395/ CJ-1700

4 OU MAIS QUARTOS

REVENDA PaulOOctavio

QNA 11 , Casa Em Lote único De 620 Metros, 4qts/2suites,Armários,Lazer Completo, Construção 602 Metros - 98313-1395/Cj-1700

QND 32 Excelente casa baixa colonial, 4qts sendo 3 suites, laje, sala, copa, cozinha, armários, áreac/churrasqueiraquitada e escriturada. Aceito troca menor valor Tr: 3352-0064/99974-5385 cj7097 www.geraldovieira.com.br

VENDO / TROCO
SMT CJ 10 excl sobrado lot 1.050m² desocupado 99624-8852 c13499

1.3 TAGUATINGA

ACEITO PERMUTA
QSA 16 cs 4qts,1ste, garagem 4, ac financ e troca 99624-8852 c13499

REVENDA PaulOOctavio

SETOR DE MANSÕES de Taguatinga,conjunto 13, 4 suítes com varandas, reformada, lote de 900 mts,construído 350 mts-98313-1395/CJ-1700

VENDO / TROCO
SMT CJ 10 excl sobrado lot 1.050m² desocupado 99624-8852 c13499

ACEITO PERMUTA
QSA 16 cs 4qts,1ste, garagem 4, ac financ e troca 99624-8852 c13499

VALPARAÍSO

2 QUARTOS

CasaLinda IMOBILIÁRIA
www.casalindaimobiliaria.com
ETAPA D QD 10 2qtos Oportunidade!!! Telefones: 3627-1673 ou 98115-4753 CJ 6758

1.3 VALPARAÍSO

4 OU MAIS QUARTOS

CasaLinda IMOBILIÁRIA
www.casalindaimobiliaria.com
QD 08 VALP II Alto Padrão 5qtos 981154753/ 36271673 CJ6758 casa lindaimobiliaria.com

VICENTE PIRES

3 QUARTOS

LEONARDO VIEIRA
R 10 3 qtos sendo 1 suíte laje lote 800m². Fone: 3355-5223 cj21492

|||== J.LÍRIO AGUIAR ==|||
VICENTE PIRES
RUA 8 vendo ótima casa com 3 quartos 1 suíte sala cozinha armários garagem etc quitada só R$ 695.000. Tr: 9 8178 8000 c950

LEONARDO VIEIRA
R 10 3 qtos sendo 1 suíte laje lote 800m². Fone: 3355-5223 cj21492

|||== J.LÍRIO AGUIAR ==|||
VICENTE PIRES
RUA 8 vendo ótima casa com 3 quartos 1 suíte sala cozinha armários garagem etc quitada só R$ 695.000. Tr: 9 8178 8000 c950

1.3 VICENTE PIRES

4 OU MAIS QUARTOS

R 04 Oportunidade!!!!! Casa único dono em cond. residencial de 2 ruas (entrada e saída por ambas, portão eletrônico), porteiro e guarita. Lote de 1.200m² (48 x 25), muito arborizado, com (acerola, pitanga, carambola, seriguela, jaca dura, côco, jabuticaba, jambo vermelho, manga e laranjas). Visão bela e relaxante da reserva ambiental, proporcionando ar puro, silêncio e privacidade. São 260 m² de àrea construída em dois pavimentos. Varanda em "L" com bela visão, Sala ampla com bancada em granito entre sala/cozinha, Banheiro Social, 3qtos (1 com suíte) + 1qto na parte inferior da casa, Cozinha c/ 12m², armários planejados e pia/ bancada em granito. Ampla garagem, área de serviço e Dependência de Empregada + Suíte. 98575-6009 c8086 www.acbimoveis.com

SIA TR 02 Alugo lote com 2.000m². Tratar direto com o proprietário Fone: 3964-3144 Jorge

gabinete

A SALA PERFEITA ESPERA POR VOCÊ

Alugue uma sala com toda a comodidade e a praticidade de um shopping para você e para seus clientes.

- Salas e andares inteiros disponíveis
- Vaga de garagem vinculada*
- Portaria com controle de acesso
- Segurança 24h
- Estacionamento fácil
- Opções com ar-condicionado

(61) 3315.8587
www.paulooctavio.com.br

PaulOOctavio ALUGUEL DESDE 1975
CJ 3680

1.3 VICENTE PIRES

1.3 CASAS

VICENTE PIRES

4 OU MAIS QUARTOS

EXCELENTE RESIDÊNCIA
R 12 , Condominio, acabamento de 1º, 2 pav, 4 qts (3 sts c/ closet), hidromass,salas jantar e intima, piscina, churrasq. 300m², area construida, lote 500m² R$ 1.160.000,00 Tratar: 999641919 Álvaro Costa c5552

1.4 LOJAS E SALAS

LOJAS

ÁGUAS CLARAS

AVENIDA CASTANHEIRAS
R 36 NORTE Loja na Av Principal c/ 300m2 de térreo 150 metros de mezanino. Ac imóveis 99109-6160zap 3042-9200 Sr Imóveis cj9417

AVENIDA CASTANHEIRAS
R 36 NORTE Loja na Av Principal c/ 300m2 de térreo 150 metros de mezanino. Ac imóveis 99109-6160zap 3042-9200 Sr Imóveis cj9417

1.4 ASA NORTE

ASA NORTE

REVENDA PaulOOctavio

SCLN 208 - Loja com WC - desocupada, em ótima localização, 14,02 a 23,32 mts privativos - 98238-0962/CJ- 1700

SEPN 509 Ed Isis loja 180m2, 3 vagas 98401-3270/ 3327-0621 c472

ASA SUL

CRS 512 vazado W3/ W2 - Sul Bl. B esq. reformado, 4 pavimentos. Tratar c/prop. na intermediação pago 3% comissão 043- 99125-4471 / 061 99824-1950

CEILÂNDIA

Geraldo Vieira IMÓVEIS

QNN 01 Prédio Ceilândia Centro, 2 lotes juntos, 500m², av.principal, área construída 1.300m² 3 pisos, alugado p/ R$ 41mil contrato garantido de 5 anos, c/ Habite-se. Grande Investimento! Tr: 3352-0064/99974-5385 cj7097 www.geraldovieira.com.br

1.4 GAMA

GAMA

ATENÇÃO INVESTIDOR
ST LESTE QD 42 prédio esq 3 frentes 4ljs 7 sls. 98471-4749 c1944

OCTOGONAL

AOS 06/08 PAULO ALENCAR ótima loja subsolo 33m² útil vazia R$ 210mil 3361-6464 99618-1744 **cj6131**

SAAN/SIA/SIG/SOF

REVENDA PaulOOctavio

QUADRA 01 , Predio Comercial / Residencial, Precisando De Reforma, Lote De 500mts, Construção 1200 Mts - 98238-0962/Cj-1700

SALAS

ÁGUAS CLARAS

REVENDA PaulOOctavio

QS 01 - CONNECT TOWER - reformada, dividida, 37,50 mts, 01 vaga de garagem - 98313-1395/CJ-1700

1.4 ASA NORTE

ASA NORTE

ED LIBERTY MALL Torre "A" Sala 216 34m², wc. Vazia s/ garagem. R$ 180 mil Saback F/ 3445-1105 **cj3506**

ASA SUL

PaulOOctavio

C.E. BRASIL 21 , Sl Com. C/Banh. Priv. E Vg De Grg. CJ 1700 Tel: 3340-1111

ED. MARISTELA R$85MIL
SCS QD 01 vendo 3 salas refomadas em andares diferentes c3027 **98199-0545/99698-8790**

SCS QD 02 Ed São Paulo - Paulo Alencar Vende de sala vazia 30m² Tr: 3361-6464/ 99618-1744 **cj6131**

02 SALAS JUNTAS 70M2
SCS QD 06 Ed José Severo reformada 70m2. Aceito carro 99109-6160 Zap/ 3042-9200 Sr Imóveis c9417

REVENDA PaulOOctavio

SHLS 716 - Centro Clinico Osvaldo Cruz, Vista Livre, Desocupada, 45,53 Mts Priv. Dividida, - 98238-0962/Cj-1700

1.4 ASA SUL

SHLS 716 C. Clínico Sul. 28m² quitada desocupada 3º and. 99989-4332/99271-8035 c5908

SRTVS 701 C.Empres. Bsb sala 32m2 bl. C Tr 999813857 c25913

SRTVS 701 C.Empres Bsb 2 salas reform. c/ 2 garag 984013270 c472

NÚCLEO BANDEIRANTE

REVENDA PaulOOctavio

MSPW/SUL - Excelente conjunto de 4 salas divididas, 29,17m², prédio somente comercial, sem moradia - 99619-2488/ CJ-1700

SAAN/SIA/SIG/SOF

PaulOOctavio

C.E.PARQUE BSB . Sl C/ Grg Excel. Local. Telefone:3340-1111 Cj 1700

1.5 LOTES, ÁREAS E GALPÕES

ÁGUAS CLARAS

|||== J.LÍRIO AGUIAR ==|| IGREJA, ATACADISTA SUPERMERCADO, ETC
EPTG CONCESSIONÁRIA de Carro. Vendo ou Alugo o melhor terreno para comercio em geral na EPTG, defronte ao Big Box. Plano, pronto para ser usado. Uma maravilha de terreno enorme, tem 35.000 m². Local de encher os olhos. 98178-8000 C/950.

ASA SUL

SMAS TRECHO 4 lote 6/6. Vendo área única 68.000m², Exclusivo p/ Igrejas, Faculdades, Hospitais e Supermercados! Tr: 98324-8064 c6271

GAMA

REVENDA PaulOOctavio

QUADRA 01, ótimo lote, em excelente localização, medindo 312 mts - 98570-3210/CJ-1700

1.5 JARDIM BOTÂNICO

JARDIM BOTÂNICO

TRANSFIRO LOTE
COND ESTANCIA QUINTAS Bem situado. Valor R$ 580 mil 99961- 6481

COND MAXXIMO Gardem 640m2 Tr. 99981-3857 c25913

LAGO NORTE

OPORTUNIDADE !!!
NÚCLEO RURAL Jerivá 5milm² plana Ac carr/ imov 99966-4845 c4806

LAGO SUL

QI 09 Compro lote na QI 09 pago avista até R$3.100,000,00. Tr: 98440-2020 C9056

REVENDA PaulOOctavio

SCES Trecho 02 - Oportunidade, Lote Beira Lago, 1.000m² , ótima Localização - 99619-2488/Cj-1700

REVENDA PaulOOctavio

SMDB 12 Excelente Lote, Com 11.709,84 m² + área Verde Em, ótima Localização- 99619-2488/ Cj-1700

RIACHO FUNDO

SÓ R$ 158.000,
QN 08F Cj 06 lt 19A R. Fundo II Lote esquina c/2casas Ac carro e material de construção até R$30 mil, dividido parte no cartão 3399-7437/ 98311-5926 c/proprietário

SAMAMBAIA

Geraldo Vieira IMÓVEIS

QR 202 Próximo ao metrô, excelente lote 138m², c/ pequena construção, quitado e escriturado, ótima localização Tr: 3352-0064/ 99974-5385 cj7097 www.geraldovieira.com.br

1.5 SOBRADINHO

SOBRADINHO

VENDO TERRENO
BR-020 km04 41.000m² R$ 20.000.000,00. Tr: 3468-2173/ 99983-2743

TAGUATINGA

BR 060- DF vendo urgente!!! Excelente área/ chácara/comercial/ residencial/logística, frente pra pista 20,000m². R$ 299.000,00 À vista! 99381-7130 c11588

OPORTUNIDADE
QNE 05 Lote 12. R$680mil comercial Av. Sandú 340m² Elizeu 99981-1217 c396

REVENDA PaulOOctavio

SIG Taguatinga, escriturado e registrado, ótimo para investimentos ou sede própria, 300 mts de construção-98313-1395/ CJ-1700

OPORTUNIDADE
QNE 05 Lote 12. R$680mil comercial Av. Sandú 340m² Elizeu 99981-1217 c396

OUTROS ESTADOS

LAGO OESTE IMÓVEIS

AMAZONAS 903.000 HECTARES reserva vegetal, diversos lagos e outras riquezas naturais petróleo, gas, porto fluvial R$ 600 milhões F: 99984-8111/98188-7313 cj18045 Imobiliaria Lago Oeste - INPI

1.6 SÍTIOS, CHÁCARAS E FAZENDAS

DISTRITO FEDERAL E ENTORNO

LAGO OESTE IMÓVEIS

CONDOMÍNIO PALMAS. Lago Oeste Imóveis, compra, venda, aluga avalia em todas as ruas e c/ ou s/ construções. Temos chácaras em todas as ruas do Lago Oeste. Tratar: 99984-8111/ 98188-7313 cj18045 Imobiliaria Lago Oeste - INPI

1.6 DISTRITO FEDERAL E ENTORNO

OPORTUNIDADE RARA!!!
FLORES-GO Melhor faz Vale Paraná 5.890 ha. ótimo p/ Pecuária/A- gric 99966-4845 c4806

LAGO CORUMBÁ 3 Vd meu lote compartilhado Sinal + R$337,mensal 99811-1127 c8415

REVENDA PaulOOctavio

LAGO OESTE , Gleba 01, 40.000 m², Toda Cercada E Plana, Excelentes Pastos - 98238-0962/Cj- 1700

LUZIÂNIA GO Vdo uma fonte de àgua mineral c/ a lavra pré-montada c/ 10alq, ao lado do asfalto. Tr: (61) 99295-5866

FAZENDA EM
LUZIÂNIA GO 441 hects várias benfeitorias, toda formada 3 córregos, rio e várias represas 99966-4845 c4806

FAZENDA EM
PADRE BERNARDO GO 350hects formada, córrego, represa poço artes. 99966-4845 c4806

PARANOÁ DF área rural 85.000m2, localizada 20km Ponte JK 99981-3857 c25913

FAZENDA EM
PADRE BERNARDO GO 350hects formada, córrego, represa poço artes. 99966-4845 c4806

OUTROS ESTADOS

ALEXÂNIA - GO 02 hectares c/córrego, plano, energia, internet, próx. asfalto. R$100.000,00 à vista. Tratar c/proprietário: (62) 99806-3490/ (62) 98406-5441/ (62) 98233-1836

AMS VENDE
COCALZINHO - GO Fazenda, 125 halq, 90% formada, rica em água, dist. 65km do DF F:99338-2014 c10881

VENDO CHÁCARA
MONTE ALTO - Go dentro da cidade , 11km de Brazlândia-DF, 1.920m², escriturada, murada, casa, 100 árvores de frutas, R$145mil. (61)/ 99578-2746/99585-4131

JRC IMÓVEIS
SÃO GABRIEL Fazenda 800 hectares boa para criar casa sede, casa de caseiro, curral, muita água 98413-8080c8081

SINDUSCON-DF

DOMINGO, 11/07/2021

CONSTRUÇÃO OFF-SITE: CONHEÇA O CASE DO HOSPITAL ACOPLADO DE SAMAMBAIA

É importante referenciar a grandiosidade técnica do trabalho no hospital acoplado de Samambaia. Participei da inauguração e é um belo trabalho realizado em pouco tempo. Que aconteçam mais obras como essas, principalmente que ajudem a melhorar a qualidade de vida da população.

Durante evento realizado pelo Sinduscon-DF na última semana, o engenheiro Humberto Navarro, da Hfan Engenharia, indicado pelas entidades do setor do DF para fiscalização da obra, detalhou, por meio de fotos, o dia por dia da construção, que teve a duração total de 35 dias. Foram construídos 100 leitos de UTI acoplados ao Hospital Regional de Samambaia.

Jonathan Degani, sócio da Brasil ao Cubo, responsável pela obra, contou que, desde o início da pandemia, a empresa já entregou setes hospitais com esta tecnologia de construção modular, chamada Construção Off-site. Segundo ele, para conseguir atingir estes curtos prazos, realizaram parcerias. Uma delas é a Tecverde, que fornece as paredes.

Jonathan explicou que tudo começa na fábrica localizada em Tubarão (Santa Catarina), onde são feitos os chassis - que são os pisos e as coberturas modulares. Em seguida, o material segue para Araucária, onde recebem as paredes modulares. "Esse processo acontece no caso dos módulos padronizados de leitos. Já nos demais, que são mais personalizados, são feitos totalmente em Tubarão e saem prontos direto para o hospital", ressaltou.

Na oportunidade, o engenheiro Jonathan Degani apresentou, ainda, o projeto do primeiro prédio da América Latina feito com construção modular a atingir 8 andares. A obra, realizada agora em 2021, foi concluída em 100 dias.

Dionyzio Klavdianos
Presidente do Sinduscon-DF

(61) 3234-8310 | www.sinduscondf.org.br
Informativo do Sindicato da Indústria da Construção Civil do Distrito Federal

LEILÃO ON-LINE EXTRAJUDICIAL DE IMÓVEIS DA TERRACAP

2º Leilão encerramento dia 14/07/2021, às 15 horas.

02 IMÓVEIS LOCALIZADOS EM: Lote 5- IMÓVEL EM CEILÂNDIA NO ADE QUADRA 01 CONJUNTO D LOTE 10 Lance inicial 1º Leilão R$ 734.636,42 e Lance inicial 2º Leilão R$ 133.975,65; Lote 11- IMÓVEL EM TAGUATINGA NO SETOR DE DESENVOLVIMENTO ECONÔMICO M-NORTE QUADRA 02 CONJUNTO A LOTE 20 Lance inicial 1º Leilão R$ 1.360.475,98 e Lance inicial 2º Leilão R$ 610.502,91;

Fernando Gonçalves Costa, Leiloeiro Público Oficial e Rural, inscrito na JCDF sob o nº 10/99, comunica a todos quanto ao presente edital virem ou dele conhecimento tiverem que devidamente autorizado pela TERRACAP, com sede em Brasília - DF, promoverá a venda em Leilão Público com base no artigo 27 da Lei 9.514/97 e da Lei 21.981/1932, nas seguintes condições: 2º Leilão com abertura no dia 25/06/20201 e encerramento no dia 14/06/2021, às 15 hs; Local do Leilão: Página do leiloeiro www.multleiloes.com; Cadastro na página do leiloeiro ou no escritório localizado no SOF/Norte Qd. 01, Conj. "A", Lote 08, Brasília-DF. Demais condições conforme edital de leilão. Informações: (61) 3465-2203 ou contato@multleiloes.com.

Edital completo, fotos e Leilão on-line: **www.multleiloes.com** Instagram: @multleiloes

1.6 OUTROS ESTADOS

1.6 SÍTIOS, CHÁCARAS E FAZENDAS

OUTROS ESTADOS

LIGUE AGORA
OFERTA ÚNICA melhor preço 90ha= 18alq Tr (61) 99983-3062

1.7 SERVIÇOS E CRÉDITO IMOBILIÁRIO

CONSÓRCIO

BANCORBRAS
OUTROS COMPRO, CARTACONTEMPLADA ou não. Tr: 99552-8132 Whats.

VENDE-SE
CARTA NÃO CONTEMPLADA Bancorbrás R$557.557 pago 38 x 2.773 R$. Bom desconto 99981-1117 c9027

2

IMÓVEIS ALUGUEL

2.1 Apart Hotel
2.2 Apartamentos
2.3 Casas
2.4 Lojas e Salas
2.5 Lotes, Áreas e Galpões
2.6 Quartos e Pensões
2.7 Sítios, Chácaras e Fazendas

2.1 APARTHOTEL

IMPERIAL APARTS Frigo Ar, Tv, Wifi, coz. A.s Zap 99981-9265 c4559

2.2 APARTAMENTOS

ÁGUAS CLARAS

2 QUARTOS

RUA 5 Norte - Ed. Shangrila/1002. R$ 1.800. Sala/var./blindex, 2/4 (suíte), 2 wc, coz., arm., gar. Saback F/ 3445.1105 **CJ 3506.**

ASA NORTE

QUITINETES

OPORTUNIDADE ÚNICA!
410 KIT ótima localização 999943724 cj8643

PaulOOctavio ALUGUEL CJ 3680

CLN 108 Bloco B Kit na Asa Norte com 25m² em ótima localização no centro do Plano Piloto com 50% de desconto nos 6 primeiros alugueis. WhatsApp 3315 8587

GARDEN PARK
911 KIT Mobiliada decorada BL A 203, BL E 121, BL H 208, BL J 210 com garagem Tr: 99109-6160 3042-9200 Sr. Imóveis cj9417

2.2 ASA NORTE

LINDA KIT!!
716 STN Ed Toscana dividida sala qto coz garag. 98471-4749 c1944

PaulOOctavio ALUGUEL CJ 3680

CLN 216 Bloco A Kit Asa Norte com 20m² em ótima localização no centro do Plano Piloto com 50% de desconto nos 6 primeiros alugueis. WhatsApp 3315 8587

PaulOOctavio ALUGUEL CJ 3680

CLN 410 Bloco A Kit Asa Norte com 24m² em ótima localização no centro do Plano Piloto com 50% de desconto nos 6 primeiros alugueis. WhatsApp 3315 8587

PaulOOctavio ALUGUEL CJ 3680

CLN 411 Bloco A Kit Asa Norte com 20m² em ótima localização no centro do Plano Piloto com 50% de desconto nos 6 primeiros alugueis. WhatsApp 3315 8587

PaulOOctavio ALUGUEL CJ 3680

CLN 412 Bloco B Kit com 20m² em ótima localização no centro do Plano Piloto com 50% de desconto nos 6 primeiros alugueis. 3315 8587

PaulOOctavio ALUGUEL CJ 3680

SHN QD 2 Flat no hotel Manhattan Plaza com 49m² mobiliado, sala, cozinha, quarto, banheiro, excelente varanda com vista para a esplanada, ar condicionado, academia, piscina, serviço de limpeza diário. WhatsApp 3315-8587

IMPERIAL KITS sl, qto, banh, coz, à.serv, mobil. zap 99981-9265 c4559

1 QUARTO

316 BLOCO K Apto de 1quarto, semi-mobiliado, com garagem, andar alto, elevador. Tr: 3225-5320 **- Módulos Consult. CJ5004**

316 1QTO c/arms sl coz c/arms á.serv. 5º and 996022533 c5963

PaulOOctavio ALUGUEL CJ 3680

GOLDEN TULIP SHTN apartamento de 1Q mobiliado 51m² seguranba e localização privilegiada no Lago. WhatsApp 3315 8587

2.2 ASA NORTE

MERCURE BRANCO
SHN 5 flat, 42m², 13º A, nascente, com vista para esplanada, R$3.300 (aluguel + condominio + energia). Tr: Guilherme 9.8623-9353 ou Júlio 9.8131-4488

2 QUARTOS

112 BL.K/ 505 Sala/var/blindex, lavabo, 2/4 c/arms.,wc,coz. c/ arm., á.serv., DCE e gar. R$ 3.200,00 Saback Imóveis. F: 3445.1105 **CJ 3506**

PaulOOctavio ALUGUEL CJ 3680

211 SQN - Ap 73m² de 2Q sendo uma suíte com armários planejados, área de lazer, 2 vagas de garagem cobertas. WhatsApp 3315 8587

214/G/407 , reformado, pred., idem. Sala/var/ blindex, 2/4 c/arms., 2 wc (1suíte), coz/arms., á. ser., DCE. gar. R$ 2.900,00. Saback Imóveis 3445-1105 **cj3506**

316 BL. "D"/115. Sala, 2/4 arms, wc, despensa, coz , á. serv., R$ 1.800,00. Saback Imóveis 34451105 **CJ3506.**

402 - E /103. Sala, 2 qtos c/armários, wc, coz. c/arm., á.serv., R$ 1.700,00 Saback F/ 3445.1105 **CJ 3506.**

MOBILIADO - TUDO NOVO
410 SQN Bl. M 112 Tel. 99250-4223

708 W3 NORTE 2 quartos c/ armário, sala, cozinha, área Serviço, todos cômodos separados 54 m², em cima do comercio, 3964.3144 Jorge.

SCLRN 703 Bl "F"/ 201. Duplex c/sala, 2/4 (1 c/ armá.,), 2wc (suíte), coz. á.serv R$ 2.000. Saback Imóveis F/3445-1105 **cj3506**

3 QUARTOS

116 G 4º andar vazado c/ DCE suíte vaga garagem 99248-2032/3224-6476 Payot c1919

307 - BL.J/ 604. Sala, 3/ 4 c/arms., 2wc (suíte), coz. c/ arm., á.serv., DCE e gar. R$ 3.400. Saback Imóveis F/ 3445.1105 **CJ/ 3506.**

R$ 4.200,00 VER HOJE
402 SQN Cobertura c/ SPA chur deck gar closet 9-9983-9662 c5102

4 OU MAIS QUARTOS

212 ÓTIMO 4 qts 2 gar 99686-7070 c7184

ASA SUL

QUITINETES

905 SGAS Ver hoje R$ 900. Nasc acesso parque 99983-9662 c5102

1 QUARTO

310 qto c/arm ár cond, wc coz 6ªand 99602-2533 99882-6887 c5963

2.2 ASA SUL

PaulOOctavio ALUGUEL CJ 3680

414 SQS Ap de 1 Quarto com 49m², Prédio novo, Primeira Locação, vaga de garagem coberta. WhatsApp 3315-8587

2.2 ASA SUL

PaulOOctavio ALUGUEL CJ 3680

414 SQS Ap de 1 Quarto com 64m², Prédio novo, Primeira Locação, vaga de garagem coberta. WhatsApp 3315-8587

2.2 ASA SUL

2 QUARTOS

308 -BL C/504, vazado, Ótimo estado- Sala, 2/4, c/arms/closet, wc, coz., ampla c/arms., á. serv., DCE, garagem. R$ 3.500. Saback Imóveis 3445.1105 **CJ 3506**

ALUGO URGENTE
310 SUL apto 2qts c/ garagem 99994-3724 cj8643

2.2 ASA SUL

REFORMADÍSSIMO!!
311 SQS sala 2qtos wc Dce. 98471-4749 c1944

413 - BL N/205 . Reformado. Sala, 2/4 c/arm., wc, coz á. serv., R$ 1.600 Saback . F: 3445.1105 **CJ 3506.**

3 QUARTOS

115 SUL 3qtos 2stes mobiliado 98434-5654

2.2 ASA SUL

202 - BL.B /302.- Ótimo estado, vazado, nascente. Salão, 3/4 c/arms., 2 wc (suíte c/closet), coz., á. serv., DCE, gar. R$ 3.900,00. Saback F/ 3445.1105 **CJ 3506.**

202 - BL. "B" /305 -Reform. nasc., Salão, 3/ 4 c/arms, 2 wc (suíte c/ closet), copa /coz,. c/ arms, á.serv., DCE, gar. R$ 4.500,00. Saback 3445.1105 **CJ 3506.**

Checklist
Para morar feliz

- Espaço bem desenhado
- Endereço sofisticado
- Acabamento maravilhoso
- Excelentes condições de pagamento

NOROESTE | SQNW 307

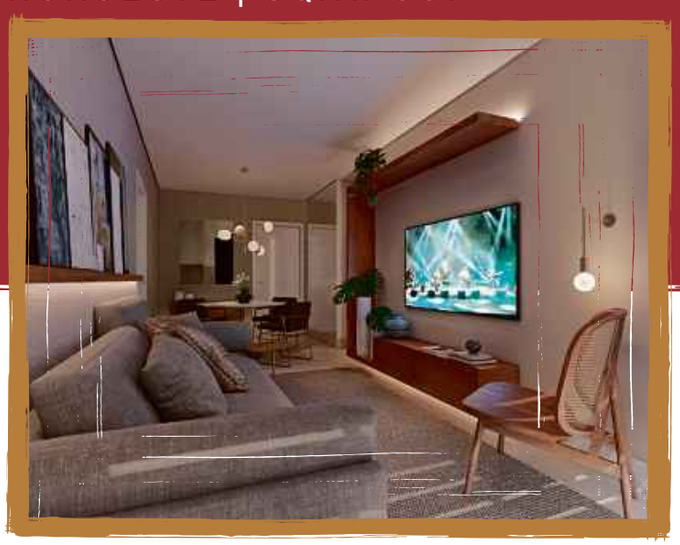

2 QUARTOS	3 QUARTOS	COB. DUPLEX	ÁREAS COMUNS	QUALIDADE	ENTREGA
73 a 84 m² Até 2 vagas de garagem	115 m² 2 vagas de garagem	148 a 170 m² 2 vagas de garagem	Entregues equipadas e decoradas	Lazer completo Elevador até a cobertura	Jun/23 Visite o aptº decorado

VISITE NOSSAS CENTRAIS DE VENDAS

208/209 NORTE (Eixinho, ao lado do McDonald's)
NOROESTE (CLNW 2/3)
ÁGUAS CLARAS (Av. Araucárias)
GUARÁ II (QI 33 Lote 2)

INCORPORAÇÃO, CONSTRUÇÃO E VENDAS
PaulOOctavio® CJ1700
3326.2222
www.paulooctavio.com.br

2º Ofício RS-161.417

2.2 ASA SUL

2.2 APARTAMENTOS

ASA SUL

3 QUARTOS

206 BLOCO G Apto 3qts, vaga coberta, DCE, sinteco novo, pintura nova, adega, armários. Tr: 3225-5320 **- Módulos Consult. CJ5004**

ALUGA-SE APARTAMENTO
206 SUL 3qts 1 suíte garagem R$3.800. Tratar c/ Simone 99904-0077

306- BL."B" /104.Ótimo estado. Salão, 3/4 (suíte) c/arms., wc, coz/ arms., DCE, á.serv., R$ 3.000,00. Saback 3445.1105 **CJ 3506.**

415 - BL .S/308. Sala, 3/4 c/arms. wc, coz/arms., á.serv., DCE. R$ 2.700. Saback Imóveis 3445.1105 **CJ 3506.**

402 - C/310 - Sala, 3/4 arms. wc, coz., á.serv., DCE R$ 2.100. Saback 3445.1105 **CJ 3506.**

4 OU MAIS QUARTOS

309 ÓTIMA 4qts 2 gar ref 99686-7070 c7184

CEILÂNDIA

1 QUARTO

EQNO 09/11 sala/coz + suite, prx metrô R$ 690 c/ condom e água incluídos 98439-6449 c5444

CRUZEIRO

3 QUARTOS

QD 601 3qts elevador R$2.300 Tr:99106-1568

GUARÁ

QUITINETES

QE 19 Bl A, Kit de 1 qto, gradeado, s/ cond, luz indiv, Guará II. Particular . 98204-8181

1 QUARTO

QE 40 Rua 07, Lt 09/ 203. Polo de Modas - Otimo estado. Sala, 1/4 c/ arm., wc, coz. s/ elevador R$400. Saback Imóveis F:/ 3445.1105 **CJ 3506**

QE 40 Rua 07, Lt 09/ 203. Polo de Modas - Otimo estado. Sala, 1/4 c/ arm., wc, coz. s/ elevador R$400. Saback Imóveis F:/ 3445.1105 **CJ 3506**

2 QUARTOS

PaulOOctavio ALUGUEL

LIVING PARK SUL 73m² Ap de 2 Quartos com armários sendo 1 suíte, sala, cozinha com armários, varanda, 2 vagas, o melhor lazer da região! 3315 8587

2.2 GUARÁ

PaulOOctavio ALUGUEL

LIVING PARK SUL 99m² Ap de 3 Quartos com armários sendo 1 suíte, sala, cozinha com armários, varanda, 2 vagas, o melhor lazer da região! WhatsApp 3315 8587

LAGO SUL

1 QUARTO

SHIS QI 09 Cj. 2-Alugo parte da casa p/ R$2.200,00 (livre de encargos). P/casal s/ filhos. Salão/arms, suíte, coz. á.serv. c/gar., entradas independentes, vista livre. Saback Imóveis F/3445.1105 **CJ 3506.**

NOROESTE

1 QUARTO

PaulOOctavio ALUGUEL

CLNW 10/11 Noroeste, 1 Q sala, cozinha com armários, área de serviço , quarto com armários, banheiro, garagem coberta e localização privilegiada! 3315 8587

PaulOOctavio ALUGUEL

CLNW 10/11 Bloco G Noroeste, Ap duplex de 1 quarto com 46m² amplo espaço, cozinha, área de serviço, ampla suíte no pavimento superior. PRIMEIRA LOCAÇÃO, entregue com armários planejados, 2 vagas. WhatsApp 3315 8587

OCTOGONAL

2 QUARTOS

AOS 07/B/ 208. Sala/var/blindex. 2/4 c/ arms., wc, coz., DCE, á. serv. e gar. R$ 2.500. Saback Imóveis F/3445.1105 **CJ 3506.**

SOBRADINHO

QUITINETES

QD 09 Conj G Alugo kit c/ quarto e sala. R$ Tr: 4141-1612/98248-3773

3 QUARTOS

QD 02 3 qts, 2 wc, reformado. 99958-3595.

SUDOESTE

QUITINETES

CCSW 01 Ed Portal Master v.livre c/gar 5°andar Tr. 99965-6830 c/ 7167

2.2 SUDOESTE

1 QUARTO

PaulOOctavio ALUGUEL

QMSW 06 Ed. Studio In Apartamento de 1 Q mobiliado com TV, cama, armário, mesa, frigobar e micro-ondas, com vaga de garagem coberta R$ 1400 com tudo incluso 3315 8587

TAGUATINGA

2 QUARTOS

C 07 Ed Barramares Tag. Centro 2 qtos elev gar 99981-3118 c/1994

VALPARAÍSO

2 QUARTOS

CasaLinda IMOBILIÁRIA www.casalindaimobiliaria.com

COND. PARIS P.Esp III 2qts Reformado CJ6758 996755554/36271673casa lindaimobiliaria.com

2.3 CASAS

GUARÁ

3 QUARTOS

QI 22 alugo 3qts próx metrô Tr: 98570-6868

LAGO SUL

3 QUARTOS

QI 23 3qt 2st pisc churr cs aux 11 mil m² ch inteira R$8mil 98363-8808

QI 23 4 suíte pisc. R$5.500 Tr:98449-0435

TAGUATINGA

1 QUARTO

AMBIENTE FAMILIAR
QSB 16 / Qsd 01 1qt cz wc 9-9617-4070 c1158

4 OU MAIS QUARTOS

QSA 03 Centro - Sobrado, cômodos grandes 4stes DCE 2 salas wc social escritório varanda churras. Serve tanto p/empresa/moradia. R$4.500 Tr:98272-9594

VALPARAÍSO

3 QUARTOS

CasaLinda IMOBILIÁRIA www.casalindaimobiliaria.com

QD 04 Etapa A 3qtos/ 1ste (61)99675-5554/ 36271673 CJ6758 www.casalindaimobiliaria.com

2.4 ÁGUAS CLARAS

2.4 LOJAS E SALAS

LOJAS

ÁGUAS CLARAS

PaulOOctavio ALUGUEL

AV. DAS ARAUCÁRIAS Loja com 86m² em ótimo ponto comercial próximo do Pistão Sul. 99812 0316

PaulOOctavio ALUGUEL

RUA 12 Sul Primeira locação! Ap com 69m² nascente sala, varanda gourmet, cozinha, área de serviço, 2 quartos, vaga de garagem, lazer completo. WhatsApp 3315 8587

PaulOOctavio ALUGUEL

RUA 12 Sul Primeira locação! Loja com 155m² amplo espapo com vão livre e banheiro, vaga de garagem, excelente vitrine e localização privilegiada. WhatsApp 3315 8587

PaulOOctavio ALUGUEL

RUA 12 Sul Primeira locação! Loja com 87m² amplo espaço com vão livre e banheiro com excelente vitrine e localização privilegiada. WhatsApp 3315 8587

ASA NORTE

PaulOOctavio ALUGUEL

CLN 207 Bloco B Loja térrea na Asa Norte com 23m² em ótima quadra localizada no centro do Plano Piloto. WhatsApp 3315 8587

PaulOOctavio ALUGUEL

CLN 216 Bloco B Loja térrea na Asa Norte com 132m² em ótima quadra localizada no centro do Plano Piloto. WhatsApp 3315 8587

SCRN 513 Alugo Ed Imperador, loja W2 com 1.100m² e 1.350m², c/ opção de locação de vagas de garagem. Direto com proprietário Fone: 3964-3144 Jorge

PaulOOctavio ALUGUEL

SHN QD 02 Bl A Hotel Manhattan Plaza Loja com 46m² em excelente localização. 3315 8587

2.4 ASA NORTE

PaulOOctavio ALUGUEL

SHN QD 02 Bl E Hotel Kubitschek Plaza Loja com 19m² em excelente localização. 3315 8587

PaulOOctavio ALUGUEL

SMHN Quadra 2 Bloco B Centro Clínico Cléo Octávio loja com 195m² em excelente ponto comercial. WhatsApp 3315 8587

ASA SUL

|||== J.LÍRIO AGUIAR ==|| ALUGO NA W3 SUL COM 5 LOJAS
CRS 503 Alugo em ótima quadra com 5 lojas em torno de 1000m². F: 98178-8000 C/950.

|| --- J. LÍRIO AGUIAR ---|| PRÉDIO ALTO LUXO 6.000M²(POSSO DIVIDIR)
CRS 505 Alugo o melhor prédio da W3, alto luxo, com garagens, elevadores, grupo de geradores. Serve para repartições públicas, igrejas, supermercados etc. Excelente preço, 6000m2. Quem vê aluga! F:98178-8000 C/ 950.

SCS QD 05 Gal. Amaz. lj.térrea 32240611 cj120

PaulOOctavio ALUGUEL

SHS QD 6 Brasil 21 Loja com 78m² ótima vitrine, perfeita para restaurantes, cafés e lanchonetes em excelente localização. 3315 8587

GUARÁ

EXCELENTE LOCAL
QI 3 1° locação, ao lado Super Veneza. 36m². Wc completo copa c/ arms. Otimo acabamento R$ 2.300,00 Tr: 99964-1919 c5552

SUDOESTE

CLSW 103 Bl A Ed Rhodes II 3567-8055 c4749

TAGUATINGA

PaulOOctavio ALUGUEL

CNB 03 loja ampla 70m² bem localizada com 50% de desconto nos 6 primeiros alugueis 99679 3164

EXCELENTE LOCAL!
CSB 06 174m p/Igreja e outros996174070 c1158

2.4 TAGUATINGA

PaulOOctavio ALUGUEL

CSB 07 Ed.Minas Gerais - lojas de galeria a partir de 499,99 +cond+ IPTU 99679 3164

FRENTE SHOPPING
QSD 11 Pistão Sul 2 lj 50m² cada+ lote 300m² vaz. 99617-4070 c1158

SALAS

ASA NORTE

PaulOOctavio ALUGUEL

CLN 110 Bloco A Sala com 186m² banheiros e copa. Otima sala pronta para locação. WhatsApp 3315 8587

PaulOOctavio ALUGUEL

CLN 115 Bloco A Sala na Asa Norte com 29m² em ótima localização no centro do Plano Piloto com 50% de desconto nos 6 primeiros alugueis. WhatsApp 3315 8587

PaulOOctavio ALUGUEL

CLN 207 Salas a partir de 17m² reformadas com banheiros novos em excelente localização e aluguel sem fiador. WhatsApp 3315 8587

PaulOOctavio ALUGUEL

CLN 207 Bloco B Salas Asa Norte a partir de 17m² completamente REFORMADAS em ótima localização no centro do Plano Piloto. WhatsApp 3315 8587

PaulOOctavio ALUGUEL

CLN 303 Bloco C Sala na Asa Norte com 29m² em ótima localização no centro do Plano Piloto com 50% de desconto nos 6 primeiros alugueis. WhatsApp 3315 8587

PaulOOctavio ALUGUEL

CLN 304 Bloco C Sala na Asa Norte com 23m² em ótima localização no centro do Plano Piloto com 50% de desconto nos 6 primeiros alugueis. WhatsApp 3315 8587

2.4 ASA NORTE

PaulOOctavio ALUGUEL

CLN 406 Bloco C Sala na Asa Norte com 20m² em ótima localização no centro do Plano Piloto com 50% de desconto nos 6 primeiros alugueis. WhatsApp 3315 8587

SBN CENTRAL BRASILIA 300m² 98363-8808

IRIS IMÓVEIS CORPORATIVOS

SBN QD 01 e QD 02 Aluga-se Salas e Pavimentos corporativos c/ áreas de 133,60 à 680,26 m² cada. ótimo acabamento. Banheiros, copa, vagas de garagem, ar condicionado e elevador. 3314-1010/98127-5997

PaulOOctavio ALUGUEL

SCN QD 05 Brasília Shopping na Asa Norte sala com 162m² com banheiros, copa e recepção. 3315 8587

SCN QD 02 Bl. B Shopping Libert Mall - sala com dois ambientes sendo um recepção e outro com banheiro e garagem privativa. 3225-5320 **- Módulos Consult. CJ5004**

SCRN 513 Ed Imperador salas c/ 58m², 65m², 83m², 116,74m², 200m², 300m² e, 481m², 600m², 1.100m² 2.000m², 3.000m² c/opção de locação de vagas de garagem. Direto c/o proprietário F: 3964-3144 Jorge

SCRN 513 Ed Imperador, Área com vão livre de 116,74m², 678,41m², c/opção de locação de vagas de garagem. Direto c/o proprietário F: 3964-3144 Jorge

OPORTUNIDADE!!!
SEPN 509 Virada nascente excte sala c/gar e elev 99585-8326 c4138

ASA SUL

ED SÃO PAULO SCS 2 salas 99248-2032/ 3224-6476 Payot c1919

SCS ED São Paulo 2sls juntas luxo 98363-8808

SCS QD 02 Ed Ariston sala c/85m², 89m², 110m², 175m2 e 395m², c/opção de vaga de garagem. Dir. c/proprietário. 3964-3144 **Jorge**

PaulOOctavio ALUGUEL

SDS Conjunto Baracat sala com 42m² em localização central do Plano Piloto. 3315 8587

SCS QD 02 Ed Ariston sala c/85m², 89m², 110m², 175m2 e 395m², c/opção de vaga de garagem. Dir. c/proprietário. 3964-3144 **Jorge**

2.4 ASA SUL

PaulOOctavio ALUGUEL

SHS QD 6 Brasil 21 sala com 69m² com banheiros e ar cond. Em excelentelocalização.WhatsApp 3315 8587

PaulOOctavio ALUGUEL

SHS QD 6 Brasil 21 Loja com 78m² ótima vitrine, perfeita para restaurantes, cafés e lanchonetes em excelente localização. WhatsApp 3315 8587

SAAN/SIA/SIG/SOF

PaulOOctavio ALUGUEL

SIG Quadra 01 Sala com 36m² pronta com banheiro e vaga coberta. WhatsApp 3315 8587

TAGUATINGA

PaulOOctavio ALUGUEL

C-12 C.N.T sala 45m² R$ 700,00 50% de desconto por pontualidade por 6 meses + encargos 99679 3164

PaulOOctavio ALUGUEL

QNM 34 JK Shopping Andar inteiro disponível para locação com ar condicionado e vagas de garagem em condição especial de locação. 99673 3164

PaulOOctavio ALUGUEL

QNM 34 Taguatinga JK Shopping salas a partir de 33m², com ar condicionado e vaga de garagem. 99673 3164

PaulOOctavio ALUGUEL

QS 01 Lote 40 Taguatinga Shopping salas a partir de 28m² com vaga de garagem em localização privilegiada no Pistão Sul de Taguatinga. 99812 0316

PaulOOctavio ALUGUEL

QS 01 Taguatinga Shopping Lote 40 Andar inteiro disponível para locação com condição especial de locação. 99812 0316

2.4 TAGUATINGA

2.4 LOJAS E SALAS

SALAS

TAGUATINGA

PaulOOctavio ALUGUEL CJ 3680

TAGUATINGA TRADE CENTER Lotes 1/12 Salas a partir de 24m² ótima localização ao lado da EPTG e com 50% de desconto nos 6 primeiros alugueis. 99812 0316

2.5 LOTES, ÁREAS E GALPÕES

CIDADES SATÉLITES

SIA TR 02 Alugo lote com 2.000m². Tratar direto com o proprietário Fone: 3964-3144 Jorge

3 VEÍCULOS

3.1 Automóveis
3.2 Caminhonetes e Utilitários
3.3 Caminhões
3.4 Motos
3.5 Outros Veículos
3.6 Peças e Serviços

3.1 AUTOMÓVEIS

FABRICANTES

CHEVROLET

AGILE/11 1.4 verm 4pts compl-Ar Ipva pg novo R$21.950 F:99976-2957

CELTA/11 preto 4pts compl-Ar Ipva pg ótimo R$17.450 F:99976-2957

CLASSIC/09 Preto 4pts VE TE AL IPVA pg R$13.950 F:99976-2957

CITROEN

C3/08 Preto 1.4 4pts completo novo R$14.500 F:99976-2957

FIAT

IDEA/12 Atractive 1.4 branca 103.000km nova R$23.850 F:99976-2957

PALIO/07 inteiro Vdo e aceito troca 99909-7931 / 99969-9595

SIENA/10 Vermelho VE TE AL rodas engate Ipva pg ótimo R$17.350 F: 99976-2957

UNO/11 Branco 4pts VE TE AL Ipva pg ótimo R$17.350 F:99976-2957

FORD

FIESTA/12 Sedan Azul 1.6 completa 134.000 km novo R$23.850,00 F: 99976-2957

KA/13 Preto VE TE AL Ipva pg R$16.950,00 F: 99976-2957

VOLKS

FOX/08 Route amarelo compl-Ar 90.000km nov R$18.500 F:99976-2957

3.1 VOLKS

FOX/08 Preto 4pts completo-Ar Ipva pg ótimo R$14.750 F:99976-2957

FOX/09 Preto 4pts completo Ipva pg novo R$19.500 F:99976-2957

3.2 CAMINHONETES E UTILITÁRIOS

FABRICANTES

FORD

ECOSPORT/07 XLS 1.6 preta completa nova R$19.650 F:99976-2957

ECOSPORT/09 XLT prata compl.Ipva pg ótima R$20.500 F:99976-2957

ECOSPORT/14 Branca freestyle 1.6 completa Ipva pg nova R$49.500 F: 99976-2957

VOLKS

SAVEIRO/11 1.6 preta completa Cabine Estendida Ipva pg nova R$33.950 F:99976-2957

3.4 MOTOS

FABRICANTES

HONDA

TRX 420 21/22 Quadriciclo 4x4 Honda Vd preço total de consórcio faturado Manaus. Eduardo Tr: 61 99844-8602

3.6 PEÇAS E SERVIÇOS

ALUGUEL

LOCA VIP AUTOMOVEIS COM AR cond, dh e km livre. Não exigimos cartão. A partir de R$ 60,00. Tr: 98282-5660 whats

4 CASA & SERVIÇOS

4.1 Construção e Reforma
4.2 Moda, Vestuário e Beleza
4.3 Saúde
4.2 Comemorações, e Eventos
4.5 Serviços Profissionais
4.6 Som e Imagem
4.7 Diversos

4.2 MODA, VESTUÁRIO E BELEZA

ACESSÓRIOS

TÊNIS Temos diversos modelos a partir de R$50,00 !!! 61-984167863

4.3 SAÚDE

MASSAGEM TERAPÊUTICA

TANTRA ASA SUL Venha descobrir novas sensações 19-984447844

MASSOTERAPEUTA KARINA Entre em contato: 61-995860707

4.3 OUTRAS ESPECIALIDADES

OUTRAS ESPECIALIDADES

TERAPIAHOLÍSTICA. Interessados entrar em contato: 61-996225895

PLANOS DE SAÚDE

PLANO DE SAÚDE Completo Med Sênio Df1 R$ 1044.00 Black 1498.00 Hospital Anchieta. Interessados: 61-984866780

PRODUTOS E EQUIPAMENTOS

CADEIRA DE RODAS ELETRICA Interessados 61-999834601

4.4 COMEMORAÇÕES E EVENTOS

FESTAS

BUFFET INFANTIL para festas e eventos. Tr: 61-993331097

DIVERSOS

COSTELA BOVINA na Brasa 1kg Delivery Tag. Norte, Ag Claras, VP e Ceilandia. 99233-4583

4.5 SERVIÇOS PROFISSIONAIS

ARQUITETURA

PROJETOS ARQUITETURA instalação $0,95m2. Reformas e obras 33361381/ 99254-2886 crea 6560/CE

ENGENHARIA

PROFISSIONAL PARA TRABALHAR c/ Plantas, projetos estruturais e obras 61-991148964

OUTROS PROFISSIONAIS

CORRETOR(A) DE IMÓVEIS Contrato. Experiência em vendas. 61-98272-4444

MASSAGISTA PROCURO com ou sem experiência. Interessadas 61-99966-4288

ESTÁ NA TERCEIRA IDADE? - Participe de uma entrevista e ganhe máscaras KN95! Interessados contato: (61) 98315-3291

ESTÁ NA TERCEIRA Idade? Participe de Entrevista e Ganhe Máscaras kn95. Interessados: 61-983153291

SERVIÇOS PROFISSIONAIS Mudanças e Frete Local e interestadual 61-999637111

PERSONAL FRIEND Entre em contato: 61-992361607

SERVIÇOS DE INVESTIGAÇÃO

DETETIVE BARETA ADULTÉRIOFOTOS filmagens, Whatsapp, relatorio, GPS 99971-1190 3223-8330 24hs

4.5 SERVIÇOS DE INVESTIGAÇÃO

DETETIVE ALESSANDRA ADULTÉRIO FOTOS Nº1 com filmagens, flagrante. Sigilo e discrição 99810-6976 Gps/ Monitoramento 24horas!

4.7 DIVERSOS

ELETRODOMÉSTICOS E UTENSÍLIOS

FREZER HORIZONTAL R$ 59.900,00 61-999834601

5 NEGÓCIOS & OPORTUNIDADES

5.1 Agricultura e Pecuária
5.2 Comunicados, Mensagens e Editais
5.3 Informática
5.4 Oportunidades
5.5 Pontos Comerciais
5.6 Telecomunicações
5.7 Turismo e Lazer

5.1 AGRICULTURA E PECUÁRIA

ANIMAIS

BEZERROS(AS)NELORADOS c/ 24 meses. Interessados (62) 99686-0722

INSTALAÇÕES E MATERIAIS

AREIAL EM ALEXÂNIA-GO pronto p/ início produção 62-984048168

PRESSURIZADOR Rede 0,5HP Schneider. R$1.000,00 Interessados entrar em contato: 61-999898132

OPORTUNIDADE DE TER seu estúdio de vídeo. Interessados: 61-998009876

PONTO COMERCIAL em Parnaíba - litoral do Piauí. Interessados: 86-99978-7070

PRESSURIZADOR Rede 0,5HP Schneider. R$1.000,00 Interessados entrar em contato: 61-999898132

5.2 COMUNICADOS, MENSAGENS E EDITAIS

CONVOCAÇÕES

ABANDONO DE EMPREGO ao Sr. Carlos Henrique Gomes Borges, faltar ao serviço por mais de 30 dias consecutivos, caracteriza-se segundo o Artigo 482 letra I da CLT abandono de emprego - entrar em contato URGENTE no Telefone: (61) 3028-1514.

MÍSTICOS

AMOR EM 24 HORAS AMOR NA PALMA da mão, cura ejaculação precoce e impotência. (061) 99149-8430

5.2 MÍSTICOS

CENTRO DE TERAPIA E ASTROLOGIA CONVIDO-LHE A FAZER uma consulta através de Búzios e Tarôt. Faz e desfaz qualquer tipo de trabalho. Trabalhos honestos e garantidos. Poderosa amarração definitiva. Ligue: 99526-4475

DONA PERCÍLIA ESTÁ PASSANDO por problemas emocionais, saúde, familiares, financeiros? O que você precisa nesse momento é da ajuda de alguém que realmente saiba o que está fazendo e pode te ajudar de verdade. Tenho grande experiência nos assuntos do coração e da alma. Você se encontra em um momento complicado de sua vida, no qual você até procurou, mas não conseguiu encontrar as respostas certas para resolver os seus problemas? Dona Percilia taróloga pode te ajudar a fazer o que para você parece impossível, se tornar realidade! Agende agora mesmo sua consulta e não deixe passar diante dos seus olhos a oportunidade que você precisa para mudar a sua vida! Fone: 3561-1336/98363-5506 (zap)/99666-0730 End: QSA 07 casa 14 Tag. Sul - Rua do Colégio Guiness. Facebook: Amparo Espiritual Dona Percília

JOGO DE BÚZIOS E TARO PROMOÇÃO 30 minutos por R$ 50,00. WhatsApp 61 99622-5895

RECADOS

HOMEM 53 procura mulheres p namoro sério 30 a 45a 6199237-4291

OFEREÇO MEUS serviços com Ledora para deficientes visuais via Skype. Também faço digitação e gravação de textos. 6199298-9729

5.3 INFORMÁTICA

IMPRESSORAS

VENDO IMPRESSORAS 01 fax c/ telefone Ac troca por notebook/tablet Tr. 9.9585-8326

5.4 OPORTUNIDADES

CRÉDITO

ASSESSORIA DE CRÉDITO

EMPRESTIMO CREFISA Agente autorizado 61-991088666

EMPRESTIMO PESSOAL Maiores informações 61-995118145

EMPRESTIMO PESSOAL Maiores informações 61-995118145

5.4 ASSESSORIA DE CRÉDITO

QUER REFINANCIAR seu veículo? Whatsapp 61 3401-2251

DINHEIRO E FINANÇAS

EMPRÉSTIMO PESSOAL DINHEIRO NA HORA 4101-6727/ 98449-3461

EMPRÉSTIMO CARTÃO DE CRÉDITO No cheque e garantia de imóvel. 98514-0606

OURO E GEMAS

LAGO OESTE IMÓVEIS

MINERAÇÃO DE OURO 200 gramas por dia em funcionamento R$ 38 milhões Lago Oeste Imóveis cj 18045 Fone: 61- 9.9984-8111 Imobiliaria Lago Oeste - INPI

NEGÓCIOS

FRANQUIAS E SOCIEDADES

CNPJ VENDO/ Compro 98228-8707 Zap

INSTALAÇÕES COMERCIAIS

MANEQUINS E BALANÇAS de consultórios. Tr. 99585-8326

5.5 PONTOS COMERCIAIS

CIDADES SATÉLITES E ENTORNO

HORTIFRUTI VENDE-SE com açougue e emercado, 19 anos de tradição. Por motivos de saúde. Tratar: 99989-5114

PASSO PONTO Loja completa! Revenda de gás e água faturamento comprovado 992406197

PLANO PILOTO

LOJA BIJUTERIAS passo ponto na feira dos Importados 98506-0079

VAI VENDER OU COMPRAR? Avalie!! www.vendoempresas.com.br

5.6 TELECOMUNICAÇÕES

CELULAR

INTERNET FIBRA Óptica. Interessados 61-998026145

5.7 TURISMO E LAZER

NEGÓCIOS

CLUBE

VENDO TITULO Clube Salto Corumbá, sócio remido Tr. 98577-7773

COMPRO TITULO Fundador da Pousada do Rio Quente. Tratar: 64-992364389

5.7 TEMPORADA

SERVIÇOS

TEMPORADA

HOTEL HOT SPRINGS CALDAS NOVAS (GO) Apto 7 piscina, sauna, frigobar, ar, banheira 4 pessoas. Whats 61 99987-9698

VIAGEM

VIAGEM(4 EM 1) 18A25/07 ITACARÉ+ ILHEUS + Canavieiras +Olivença transp hosp na praia 3382-3488/98159 0936

OUTROS

ACOMPANHANTE

Todos os números desta Seção são do DF DDD 61, excetuando-se os que forem precedidos de DDD diverso expresso

MASSAGISTA PRECISO COM/ SEM EXPERIÊNCIA p/ semana ou fim d semana 61 98474-3116

ANA PAULA Disk - Massagem. 61 98678-6882

ANDERSON HOMEM q realiza suas fantasias c/ massag 6198223-4443

61 98525-2760 CRIS COROA loira ativa e passiva 509 Sul

ANDRE BOY massagista sensual, mulheres e casais. 6199101-7229

RICARDO HOMEM gostoso c/ massag erótica ele/a/cas 61982621266

102 NORTE Bl. A massagens sensuais relaxante e outras. Venha conferir! 613254-0323

5.7 ACOMPANHANTE

PROCURO MULHERES Trabalhar na pista ou vaga, local agradável A.Norte. 61 99166-4169

WWW.SEDUCAOBSB.COM modelos alto nível 61 98153-0736

MASSAGEM RELAX

****COROA SAFADA** AILA GULOSA** bj grego mass pen 6133499203

ANY COROA p/vc que realmente quer relaxar, amb discreto 61 99972-7836 Sudoeste

AS+TOPS DAS GALÁXIAS BEMESTARMASSAGENS.COM .br as 20 todas lindas61985621273

BETE TOQUES PENIANOS COROA GULOSA bj grego c/aces 61 33499203

LUNA TERAPEUTA tântrica e prostática (61) 99611-0184 www.lunadimaio.com.br

MASSAGISTA PROCURO c/ou s/exp meio período Asa N. 995013591

MASSAGISTAS PRECISA-SE c/ ou s/ experiência. 61 98323-3136 somente WhatsApp

FAÇO NA BOCA PRECISO DE CLIENTES sou bonita, faço na boca! To nua no zap: 61 98539-7146 A. norte

305 NORTE Bl. B massagens sensuais relaxante e outras. Venha conferir! 613257-6191

COLEGUINHAS 24H 704 Bl. E massagens sensuais e relax. Venha conferir! 613967-3233

PRIVE 511 SUL BLOCO B Apt 101 massagens sensuais e relax. Venham conferir (61)3548-9170

REINAUGURAÇÃO 309 309 SUL Bl A Subsolo massagens sensuais e relax. Venham conferir 613242-4314

305 NORTE Bl. B massagens sensuais relaxante e outras. Venha conferir! 613257-6191

Disque-Denúncia

Secretaria de Segurança Pública.

Uma nova arma contra a criminalidade
Sigilo absoluto.

181

DIÁRIOS ASSOCIADOS

Só o Vrum traz a carga que você precisa para acelerar o seu negócio.

Brava Automóveis
Saga Seminovos
Williams Veículos
Saga Seminovos
AutoCred
Saga Seminovos Off Road
Salão do Automóvel
Champion Peugeot
QNJ Veículos
Batcar
São Roque Veículos
Champion Peugeot
Premier Seminovos
Rodovia Veículos (61) 3387-2700
Saga Casa de Amigos Renault
Saga Seminovos
Tecar Fiat
Casa do Automóvel .com.br
Saga Seminovos
Autovia Veículos
Seminovos
Suprema Veículos
Saga Seminovos Off Road
Champion Peugeot
Das Auto Multimarcas
auto just
Slaviero Seminovos
Saga Seminovos
Saga Casa de Amigos Renault
Players motors
Globo Multimarcas
Capital
Fiat Estação
VIA MOTORS
TOP 10 Automóveis
V12 Motors Seminovos
Localiza Seminovos
Fiat Estação
Saga Casa de Amigos Renault
Saga Seminovos Off Road
Edmar Veículos

Acesse
www.vrum.com.br
ou ligue
(61)3214-1526

vrum .com.br
CORREIO BRAZILIENSE

Revista do CORREIO

CORREIO BRAZILIENSE
domingo, 11 de julho de 2021. Ano 17. Número 843

TV+
Confira a programação de férias para a criançada

Moda
Peças bicolores caem nas graças das fashionistas

Uma questão de pele

Tanto os tratamentos estéticos quanto os produtos cosméticos disponíveis no mercado ainda não enxergam as particularidades das chamadas peles de cor. Neto de japonês, Daniel Matsumoto ficou com o rosto manchado após um procedimento

Do editor

Formada em um conceito eurocêntrico, a nossa sociedade convive com um racismo estrutural que insiste em se manter forte. E ele pode ocorrer não apenas em ataques explícitos, mas em situações em que pode passar despercebido até pelas próprias vítimas. Um exemplo disso é a indústria estética e cosmética que, muitas vezes, não enxerga as particularidades que as peles ditas de cor — negra ou amarela — exigem. A repórter Ailim Cabral ouviu especialistas e conheceu a história de pessoas que se submeteram a procedimentos que não deram certo ou que têm medo de fazê-los. E mais: dicas para energizar o lar, curiosidades sobre os pets e a programação de férias para os pequenos na tevê.

Bom domingo e boa leitura!

(Sibele Negromonte)

Revista do CORREIO

Editor	José Carlos Vieira - *josecarlos.df@dabr.com.br*
Subeditora	Sibele Negromonte - *sibelenegromonte.df@dabr.com.br*
Diagramação	Guilherme Dias - *guilherme.dias.df@dabr.com.br*
Diretora de Redação	Ana Dubeux - *anadubeux.df@dabr.com.br*
Editores executivos	Plácido Fernandes - *placidofernandes.df@dabr.com.br*
	Vicente Nunes - *vicentenunes.df@dabr.com.br*
Telefones	3214-1192 e 3214-1156
E-mail	*revistad.df@dabr.com.br*
Capa:	Marcelo Ferreira/CB/D.A Press

Siga @*revistadcorreio* no Twitter e no Instagram

Curta a página da *Revista do Correio* no Facebook

DIÁRIOS ASSOCIADOS

Black Tie Filmes/Divulgação

04 Moda
Tendência nas passarelas internacionais, as peças bicolores caem também nas graças das fashionistas brasileiras.

08 Beleza
O que deve ser tendência, quando o assunto é make e cabelo, no verão de 2022.

14 Fitness & nutrição
Manter uma dieta equilibrada e praticar exercícios regularmente ajudam o sistema circulatório a funcionar melhor.

16 Saúde
É comum, após os 60 anos, a visão se tornar opaca. Entenda por que isso acontece e como a cirurgia de catarata pode ajudar a resolver o problema.

18 Encontro com o Chef
Vegana por convicção, jovem desenvolve receitas sem nenhum ingrediente de origem animal, abre pâtisserie e se encontra profissionalmente.

20 Casa
É possível levar elementos místicos para a decoração do lar. Saiba como.

22 Bichos
O seu animal de estimação morde ou corre atrás do rabo? Entenda por que ele tem esse hábito.

24 TV+
As férias chegaram e o controle remoto, agora, pertence aos pequenos. Confira as novidades para a criançada na telinha.

Arquivo Pessoal

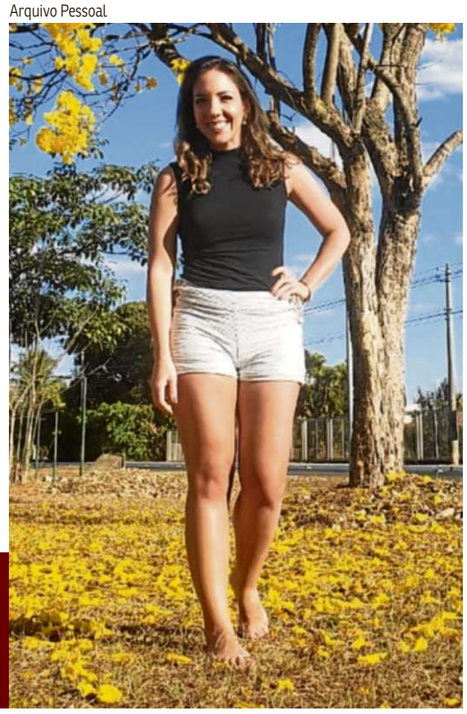

28 Cidade nossa
Para Paulo Pestana, há "coisas que falam", como livros e discos que conversam com a nossa alma.

30 Crônica
Maria Paula ressalta os avanços científicos relacionados ao funcionamento do cérebro humano e como eles podem ajudar a evitar que sofrimentos emocionais se alastrem.

No *www.correiobraziliense.com.br*

- No *Blog Mais Bichos*, leia sobre o mundo pet, veja fotos de bichinhos para adoção e fique por dentro dos eventos da cidade.
- Acompanhe no site da *Revista* a coluna *Neurônios em Dia*, do neurologista Ricardo Teixeira.

dose EXTRA

Mais um incentivo para sua saúde

Apresente sua carteirinha de vacinação com a vacina contra a COVID-19 e ganhe **ADESÃO ZERO** no plano promocional*.

ACADEMIA JULIO ADNET

*Verique as condições na recepção.

Para saber mais acesse:
academiajulioadnet.com.br
/academiasjulioadnet
@academiajulioadnet

CLUBE do assinante CORREIO BRAZILIENSE
ATÉ 40% DE DESCONTO NA MENSALIDADE*

*Confira no site correiobraziliense.com.br/clubedoassinante mais informações.

Bicolor!

Conferindo um toque moderno e alegre ao look, a combinação de dois tons em uma só peça pode ser feita de diferentes formas. Conheça a tendência e os truques para não errar na escolha das cores

Apartamento03/Instagram

O estilista Luiz Cláudio Silva apostou no bicolor em tons terrosos durante o SPFW

POR RAQUEL RIBEIRO*

Se há pouco tempo a mistura de cores era taxada por alguns como "cafona", nos dias de hoje ela está invadindo as passarelas de moda e conquistando as fashionistas ao redor do mundo. Segundo a consultora de imagem e estilo e personal stylist Pamella Flores, a tendência bicolor, caracterizada pela combinação de duas cores em uma peça, consolidou-se em agosto de 2020.

"Os desfiles da semana de moda de Copenhague, Paris e Milão introduziram a moda bicolor. E, mesmo em meio à pandemia, ela começou a e se popularizar na Europa. No Brasil, ficou em alta no verão deste ano. Agora no inverno, continua a ser reinventada", sinaliza.

Mas o bicolor não é exatamente uma novidade. A primeira combinação do preto e branco foi adotada por Coco Chanel; depois, os tons contrastantes também passaram a caminhar juntos. A praticidade de já ter duas cores combinadas em uma só peça é o que, na visão de Pamella, justifica a popularidade da tendência.

"O que estão em alta, hoje, são as cores. Quando veio o color block, aquela peça única de uma cor só em cima e de outra cor embaixo, as pessoas passaram

a ver que usar cores não era uma coisa brega", acredita a consultora. A possibilidade de usar dois tons numa mesma peça, que já seria pensada com base nessa combinação, não só facilitou como fez com que as pessoas se acostumassem com o uso de cores juntas.

O colorido chama a atenção de imediato, mas se engana quem pensa que essa tendência só caiu no gosto de quem tem um estilo mais moderno. "O que eu acho mais interessante é que esse tipo de tendência agrada tanto a uma pessoa mais clássica, que preza pelo elegante, quanto uma mais fashionista, modernosa. As duas podem usar. E acho que isso que faz com que ela seja uma tendência que veio para ficar", aposta Pamella.

Do básico ao colorido

Na hora de fazer as combinações, a profissional recomenda a utilização do círculo cromático. Com auxílio desse instrumento, é possível juntar cores análogas ou complementares. "O círculo cromático nada mais é do que as cores frias e as quentes no mesmo ciclo. É a mistura das cores primárias, secundárias e terciárias. Nele, os tons análogos são aqueles que estão lado a lado, como o amarelo com laranja e o rosa com roxo. Já os complementares estão em posições opostas. Normalmente, você pega a cor fria com a cor quente. Por exemplo, o vermelho com o verde, que é bem usado no Natal", explica.

A ordem de combinação passaria do clássico preto e branco até os tons contrastantes. "A combinação preto e branco seria a mais clássica na peça bicolor. Daí você pode passar para o tom sob tom, que é o monocromático. Outra combinação legal da peça bicolor são os tons pastéis, como bege e marrom. E, por fim, há as cores mais vibrantes, que remetem ao color block", elenca a personal stylist.

Entre os pares de cores vibrantes que cativaram o público feminino está o rosa com o verde. "O vermelho com o rosa foi uma combinação muito usada no ano passado. As mulheres descobriram que essa é uma mistura bem feminina e que conversa bem", acrescenta.

Juliana Jabur Oficial/Instagram

Juliana Jabour ousou ao desfilar um look vermelho e rosa na última edição do SPFW

Do básico ao criativo

Black Tie Filmes/Divulgação

Iara Júlio criou a marca Amo básico: bicolor em tons mais fortes e mais neutros, para todos os gostos

Criada em 2017, a marca Amo Básico tem a tendência bicolor como inspiração criativa. "A moda bicolor é um toque descontraído e moderno para o look. Nos vestidos, procuramos colocar cores que têm contraste entre si. A famosa combinação do preto com o cinza é o nosso clássico, assim como duas opções com azul", conta a empreendedora e idealizadora da marca, Iara Júlio, 39.

Segundo ela, a marca foi criada para mulheres que apreciam um design simples e único. "Portanto, as peças contam com uma pegada mais confortável e versátil, podendo ser usadas do trabalho à balada." Iara diz que oferece uma grande variação de cores para valorizar cada roupa e proporcionar combinações diferentes e estilosas. "O básico não se resume aos tons neutros. Temos infinitas possibilidades de combinações que trazem sentimento ao look", destaca.

Ela acredita que a tendência inspirada nos anos 2000 está ganhando força no Brasil, especialmente por conta das redes sociais: "Acredito que muitas pessoas já abriram mão do neutro pra apostar nas cores, especialmente agora em que a consultoria de imagem ganhou destaque na internet".

Cuidados na combinação

A consultora de imagem e estilo Pamella Flores acredita que, ao optar por uma peça bicolor, é necessário ter duas preocupações em mente: o que colocar na parte de baixo do look e como aliar o gosto pessoal à tendência. Sobre a primeira ela orienta: "Você pode seguir uma das cores que tem na parte de cima também na parte de baixo ou escolher uma peça neutra para compor esse look. Como o bicolor já está dando bastante informação, se você colocar uma peça neutra, dará uma amenizada. Você pode, por exemplo, colocar uma blusa bicolor, uma calça jeans e repetir uma das cores no sapato ou até usar uma terceira cor no sapato".

Pensando na combinação de cores análogas, há também a possibilidade de uma combinação tríade. A especialista ressalta que o bicolor pode estar nos acessórios, como bolsas e sapatos, servindo como um complemento ao look. "Para fazer a combinação de cores, é interessante conhecer

Bicolor no SPFW

O bicolor também marcou presença nos desfiles em modelo digital da edição de número 51 do São Paulo Fashion Week. A estilista Gloria Coelho apostou no clássico preto e branco para criar algumas peças da coleção Mulher do Amanhã, que abriu o terceiro dia de apresentações trazendo ares elegantes e modernos. Já a estilista Juliana Jabour trouxe muita cor às telas com uma coleção formada por 10 looks monocromáticos e um bicolor vibrante, rosa e vermelho. Com pegada festiva, típica do verão, a coleção apresentada no curta-metragem *Expectations* ousou não só nas cores, mas também nas modelagens, compostas por babados, mangas bufantes e laços. Outro estilista que incorporou looks bicolores à coleção A Roupa na Janela foi o estilista Luiz Cláudio Silva. Além de aplicar tecidos e bordados em túnicas e vestidos coloridos, ele criou peças bicolores em tons terrosos.

o círculo cromático para saber qual tom se encaixa melhor e não fica destoante. É importante, também, levar em consideração a intensidade da cor, se ela é mais viva ou suave. Quanto mais contrastante, mais ousado, fashionista e criativo é o estilo da pessoa", diz.

Para quem tem medo de errar, a dica de Pamella é começar pelo básico, isto é, apostar no preto e branco ou nos tons neutros na parte de baixo, como jeans e cores pastéis. "Se você quer começar a usar essa trend bicolor, e acha que uma peça é demais, você pode começar pelo acessório. Quando estiver pronta para usar uma peça, comece pelo preto e branco, depois evolua para o colorido, abrindo os horizontes", ensina.

Ousada e criativa

A servidora pública Camila Guimarães, 41, não tem medo de ousar e, por isso, usa e abusa do colorido. "Eu sempre tive o olho para roupas coloridos. As cores me chamam muito a atenção. Então, quando eu vejo uma peça que casava, que as cores ficavam bonitas misturadas, dois tons ou até três, eu vou lá e visto, sem medo", afirma.

Ela define o seu estilo como criativo, pois tende a fugir do convencional quando se trata de moda. "Eu nunca estou com o look 100% clássico. Sempre tento levar o meu lado criativo e, ao mesmo tempo, ficar elegante. Gosto de ousar, de misturar coisas diferentes. Se compro um conjunto já pronto da loja, por questão de praticidade na hora de escolher as cores, sempre tem um colar, um sapato, algo na composição que é vibrante, que chama a atenção pela cor ou porque tem um design ou uma modelagem diferente", detalha.

Para auxiliar na escolha das cores, Camila usa um aplicativo no celular chamado ColorWheel: "Eu sei qual é a minha cartela de cores, mas confesso que nem sempre estou presa a ela. Eu tenho um aplicativo no celular, onde jogo as cores e vejo o que casa bem junto, para não ficar bagunçado e, assim, crio um look com sentido e harmonia".

Mas, para a servidora, o mais importante é se sentir bem e confortável na vestimenta, o que não impede um toque de criatividade. "Até no confortável há espaço para a criatividade. A pessoa vai se acostumando com a tendência bicolor e vendo que ela fica alegre, que aquilo passa uma imagem mais leve, que se reflete em outros aspectos da vida dela", conclui.

***Estagiária sob a supervisão de Sibele Negromonte**

Camila Guimarães não abre mão da criatividade na hora de compor um look

Arquivo Pessoal

Colorido ou natural?

Confira o que foi desfilado no São Paulo Fashion Week quando o assunto é make e cabelo

POR TAYANNE SILVA*

O verão 2022 será de cores fortes e vibrantes, tanto no mundo da moda quanto da beleza. Os desfiles da 51ª edição do São Paulo Fashion Week, realizado no fim de junho de forma virtual, vieram recheados de amarelo, rosa, azul-céu, lilás, roxo, verde-menta e laranja-pêssego.

Abusar desses tons nas maquiagens, em batons e sombras, é uma ótima pedida para quem quer passar um ar mais alegre e energético. Na contramão, outra tendência que veio com tudo desde o início da pandemia — e deve permanecer — é uma make com aspecto sequinho e aparência bem menos carregada.

***Estagiária sob a supervisão de Sibele Negromonte**

A marca Triya homenageou a força feminina por meio de Frida Kahlo: muita cor, cabelos trançados com lenços e pernas bem hidratadas

Triya/SPFW

Pele

A marca Flavia Aranha encerrou o desfile do SPFW e usou uma pele natural e levemente úmida. Para melhorar a maquiagem e deixá-la mais bonita e duradoura, a pele bem hidratada e iluminada é umas das soluções. Essa ideia se repetiu em algumas marcas, que apresentaram rostos, pernas, braços e cotovelos extremamente brilhantes e hidratados, com aspecto saudável e macio.

1 - A marca Esfér apostou na maquiagem sequinha e minimalista

2 - A Soul Basico apresentou uma pele hidratada e iluminada

Esfér/SPFW

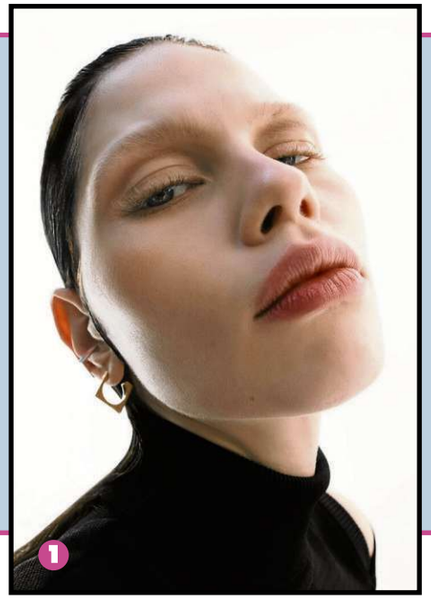

Soul Basico/SPFW

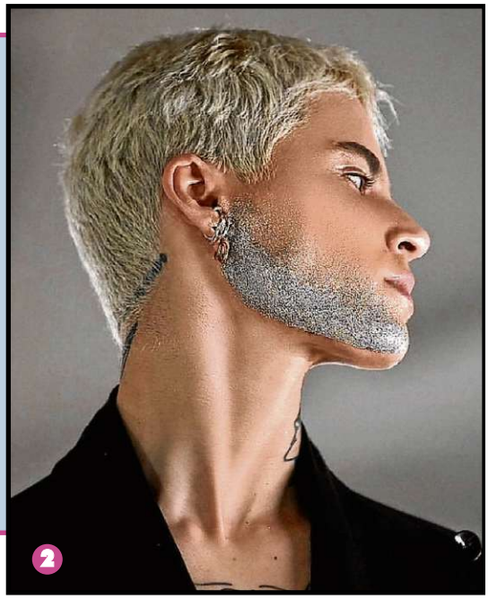

Lenço Pashmina Básico Rosa, da Riachuelo (R$ 19,90)
Que tal colocar um lenço no cabelo e apostar em uma trança?

Sombra Matte Compacta Verde Intense by Manu Gavassi, de O Boticário (Preço: R$ 29,90)
A sombra verde é uma alternativa diferente e ousada.

Primer Magix Controle de Brilho e Oleosidade, da Avon (R$ 39,90)
Esse produto é ideal para quem quer uma pele sequinha e macia.

Batom Retro Matte, da Mac (R$ 99)
Esse produto confere aos lábios uma cor chamativa e alegre.

Pó Iluminador Compacto Bronzer, da Vult (R$ 12,60)
Ideal para iluminar a região que se quer dar uma maior ênfase.

Madeixas

A trança é uma aposta que perdura por várias temporadas e permanece em alta. Esse penteado é para pessoas que amam praticidade no dia a dia, mas não abrem mão de se manter elegante. Desta vez, o uso dos acessórios nos penteados pode melhorar ainda mais um visual. Por exemplo, adotar lenços bem chamativos, coloridos ou estampados. A ideia é dar um ar otimista e alegre ao visual.

Algumas marcas também apostaram na naturalidade do cabelo, muitas vezes com fios molhados — alguns bem lisos para trás ou divididos ao meio. Esse penteado é prático e elegante para o dia a dia.

Já os cabelos masculinos não seguiram um padrão: franja na testa, trançados, curtos e despojados e também com a famosa descoloração dos fios no tom loiro (clara de ovo). Essa é uma tendência adotada por famosos como Pimpolho, Matheus Yurley e Dynho Alves.

1 - As modelos de Gloria Coelho surgiram com o cabelo bem ao natural

2 - Toda a versatilidade dos cabelos masculinos na marca Soul Basico

Gloria Coelho/SPFW

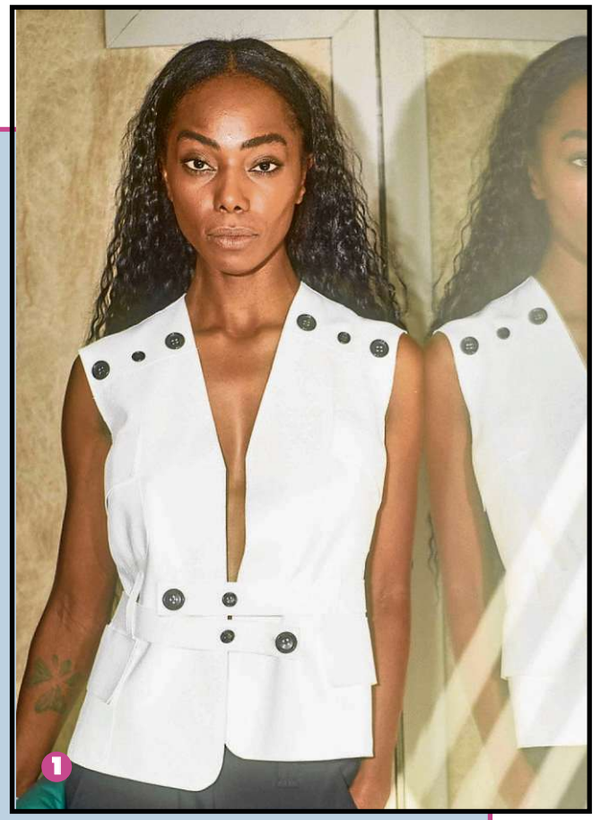

Soul Basico/SPFW

Enxergando todos os tons de pele

As chamadas peles de cor, que não se encaixam no conceito caucasiano, precisam de atenção e cuidados especiais, seja na estética, seja na dermatologia

POR AILIM CABRAL

Fazer um procedimento em uma clínica de estética ou em consultório de dermatologia parece algo simples, que requer alguns cuidados básicos, como buscar referências ou indicações de locais e profissionais confiáveis. Porém, para algumas pessoas, especialmente aquelas que não têm pele branca, esse processo pode ser mais complicado, problemático e até doloroso, inserido em um contexto de racismo estrutural e falta de conhecimento.

A nossa sociedade se formou em um conceito eurocêntrico, e é possível perceber o racismo estrutural que persiste no Brasil. Ele vai além de ataques racistas. Pode ocorrer de forma não intencional e, muitas vezes, passar despercebido por quem não é uma das vítimas. No mundo da beleza e da estética, ele se faz presente na falta de conhecimento, de produtos e de procedimentos voltados para pessoas caucasianas. Em um país onde 57,3% da população não se declara branca, é difícil acreditar que a maioria dos serviços seja pautada de acordo com a pele branca.

Neto paterno de japoneses e filho de um descendente de japonês com uma brasileira, o tatuador Daniel Matsumoto, 30 anos, não imaginava que carregaria um reflexo da ignorância de uma sociedade pautada na pele branca no próprio rosto. Ao completar 30 anos, ele decidiu fazer tudo que vinha adiando ao longo dos anos. Entre as pendências, estava um procedimento para tratar algumas manchinhas de sol que tinha no rosto.

O primeiro passo foi começar uma pesquisa sobre o que poderia ser feito. Daniel descobriu na internet que existiam técnicas e tipos de laser que não esquentam muito a pele e, por isso, seriam melhores para pessoas não caucasianas, mas teve dificuldade de encontrar estabelecimentos preparados em Brasília.

Em maio, depois de buscar referências, escolheu uma clínica de estética bem conceituada e com valores mais altos que a maioria presente no mercado. Confiante, Daniel conversou com uma esteticista que garantiu que as manchas poderiam ser tratadas por meio de um peeling químico não invasivo.

Frustração

Depois da consulta inicial, o tatuador voltou a pesquisar e se deparou com uma série de relatos de pessoas de cor que tiveram problemas após esse tipo de procedimento. Outro aspecto que o incomodou foi perceber que a maioria das pessoas que falavam sobre o assunto não era brasileira, o que ressaltou que o assunto é pouco abordado por aqui.

"Descobri que, nos EUA, existem clínicas voltadas para *people of color*, termo usado por lá e que define pessoas não brancas, justamente por existir esse problema de a maioria dos procedimentos serem voltados para caucasianos", conta. A insegurança voltou, e Daniel desmarcou. Depois de explicar suas dúvidas para a profissional e expor o histórico de seus problemas com acne e inflamação, que poderiam atrapalhar o processo, foi tranquilizado por ela.

Diversidade

De acordo com dados da Pesquisa Nacional por Amostra de Domicílios (PNAD) 2019, 42,7% dos brasileiros se declararam brancos; 46,8%, pardos; 9,4%, pretos; e 1,1%, amarelos ou indígenas.

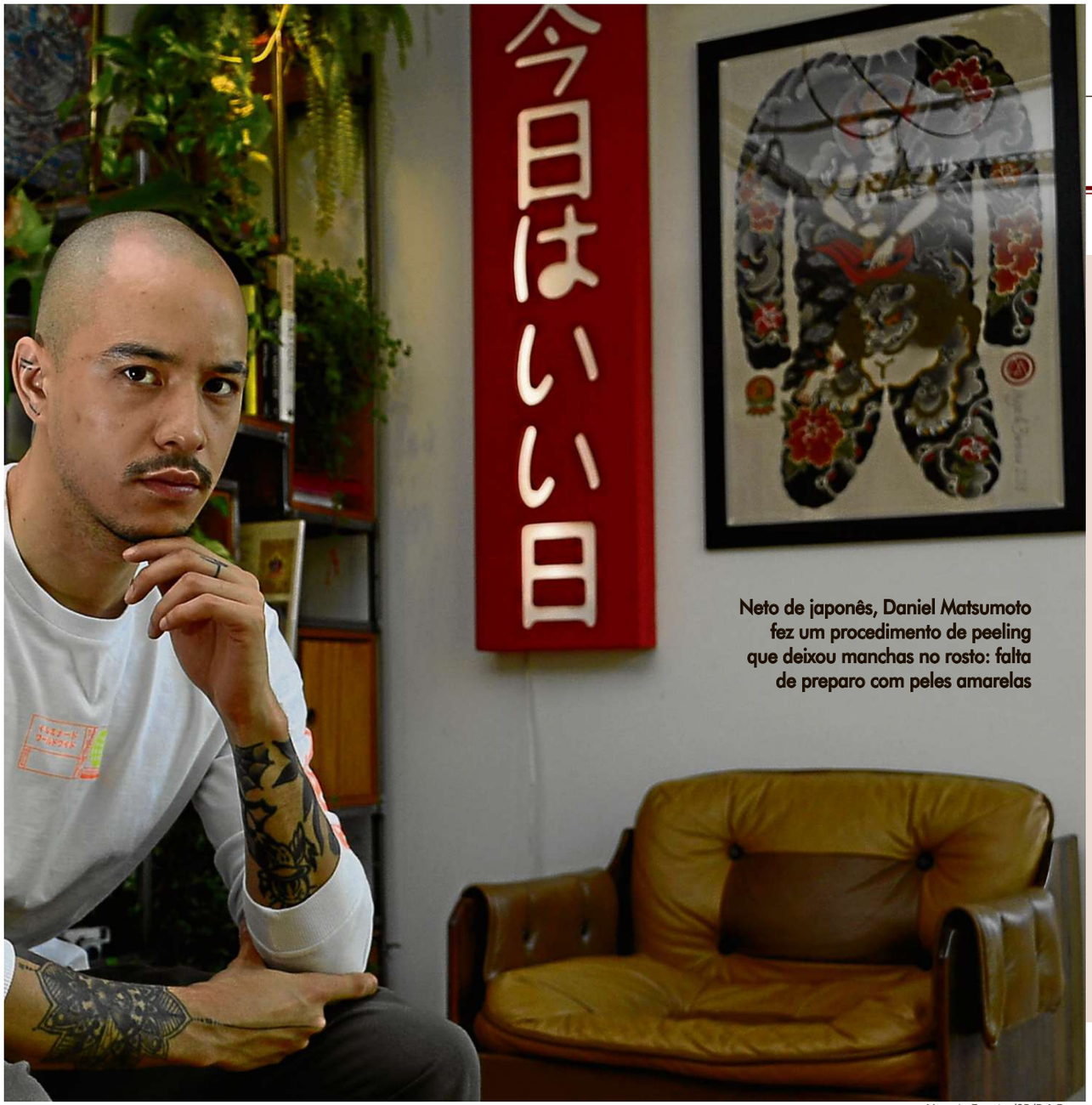

Neto de japonês, Daniel Matsumoto fez um procedimento de peeling que deixou manchas no rosto: falta de preparo com peles amarelas

Marcelo Ferreira/CB/D.A Press

Para ter mais segurança

- Escolha um profissional que transmita segurança e o deixe à vontade para perguntar sobre a formação dele.
- Pesquise sobre o profissional escolhido e busque referências.
- Busque um profissional que tenha experiência em tratar peles semelhantes à sua.
- Pergunte sobre as possíveis complicações e como elas podem ser tratadas, se ocorrerem.
- O dermatologista André Moreira ressalta: "Pergunte, pergunte e pergunte". Só faça o procedimento quando se sentir totalmente seguro.

"Mesmo falando sobre o tom da minha pele, da propensão à inflamação, da questão da hiperpigmentação, ela me garantiu que eu poderia, sim, fazer e que daria tudo certo, lembra. Ansioso para se ver livre das manchas, Daniel confiou. Ele também se colocou no lugar da profissional e lembrou que não se sente bem quando clientes não confiam no que ele diz sobre sua área de atuação.

Daniel tomou, então, todos os cuidados e seguiu as recomendações. Depois de enviar fotos para a clínica, ele foi chamado para um retorno e ganhou pomadas e remédios que deveria usar. Passaram-se algumas semanas e o rosto do tatuador não cicatrizou. Depois de consultar dois médicos dermatologistas, descobriu que precisaria esperar a inflamação passar para avaliar a extensão real do problema. Com o rosto manchado, ele pode fazer alguns tratamentos que eliminem as manchas, mas o problema pode se tornar crônico.

"Não posso tomar sol, não posso sair sem protetor, não posso mais ir à praia com tranquilidade porque, se eu tomar um pouco de sol em qualquer região do corpo, as manchas podem voltar. Se eu não cuidar, elas podem se tornar permanentes. Fiquei muito chateado", lamenta.

Passando protetor solar com fator 70 a cada três horas, usando medicamentos orais com melanina e outros produtos e sem poder tomar banhos muito quentes, Daniel sente que se houvesse mais informações sobre peles não brancas disponíveis e se os profissionais recebessem uma formação mais inclusiva, tudo teria sido evitado.

O tatuador lembra, ainda, que em um dos retornos à clínica, indagou a uma atendente se esse tipo de inflamação também era comum em pessoas brancas e ficou surpreso ao perceber que a mulher não entendeu o questionamento, por considerá-lo branco. "Fiquei mais confuso ainda, como pessoas que trabalham com pele diariamente não compreendem a existência da pele amarela?", questiona.

"Minha autoestima ficou muito abalada, e cheguei a chorar com tudo isso e ter uma fase depressiva. Trabalho com tatuagem, eu me importo com estética e entendo como uma marca feia pode afetar a vida de alguém", lamenta.

O tatuador entrará com um processo contra a clínica e garante que não é pelo dinheiro, mas, sim, para que mais gente enxergue a existência de pessoas não brancas e o tema seja discutido com mais seriedade e frequência. "É o óbvio. Ter o direito de receber um tratamento no mesmo nível de uma pessoa branca, com os mesmos cuidados, mesmos estudos e pesquisas. Pagamos o mesmo preço, e não consigo ver isso como aceitável."

Skin of color

Os termos em inglês *skin of color* e *people of color* se referem a um grupo de pessoas com peles pretas, amarelas, indígenas e latinas. Ou seja, não caucasianas. As peles de cor, em tradução livre, são diversas e apresentam entre si uma série de diferenças e particularidades, mas, segundo o dermatologista André Moreira, o principal ponto em comum é a maior propensão à pigmentação.

Ao ter alguma doença, inflamação ou até um trauma na pele, as pessoas de cor têm mais chances de desenvolverem manchas — condição chamada de hipercromia pós-inflamatória. Esse é o principal motivo pelo qual é necessário um cuidado e um estudo específico na hora de indicar produtos e procedimentos para esses grupos étnicos.

Outras particularidades que pedem um olhar mais cuidadoso da dermatologia e da estética são produção maior de oleosidade e alterações anatômicas próprias de cada grupo étnico que precisam ser consideradas na realização de procedimentos com preenchedores.

A coordenadora do Departamento de Cosmiatria Dermatológica da Sociedade Brasileira de Dermatologia (SBD), Edilea Bagatin, explica que qualquer procedimento que agrida um pouco mais a pele promove uma reação inflamatória. Isso estimula a produção de melanina, podendo causar a hiperpigmentação.O que ela ressalta é que a hiperpigmentação pode acontecer mesmo em procedimentos bem-sucedidos, feitos com todos os cuidados. O importante, nesses casos, é o acompanhamento médico.

Edilea acrescenta que existem dois tipos de melanina na pele e todos possuem as duas formas, mas em proporções diferentes. A eumelanina tem coloração marrom a negra e a feomelanina, tons mais avermelhados e amarelados. Nas peles brancas e negras, predomina a eumelanina e nas asiáticas e indígenas, a feomelanina.

Contraindicação?

André Moreira não gosta de se limitar e dizer que existem tratamentos que não devem ser feitos. "O que precisamos entender é a necessidade de cada paciente e adequar os procedimentos à pele de cada um." O dermatologista conta que diversos pacientes reclamam que já ouviram,

Fotos: Arquivo pessoal

Modelo trans, Sierra Veloso dos Santos sonha em fazer laser para acabar de vez com a barba, mas não tem coragem

O medo das complicações

A modelo, influencer e estudante Sierra Veloso dos Santos, 21, deseja muito fazer depilação a laser, mas nunca teve coragem, em virtude da cor da sua pele. Com a pele negra mais escura, ela tem medo de passar pela despigmentação e segue adiando o tratamento.

Como deseja fazer o procedimento no rosto, para eliminar totalmente pelos indesejados, a possibilidade de uma complicação é mais assustadora. "Sou uma mulher trans, então estou sempre agredindo meu rosto, passando gilete para tirar a barba e queria muito fazer a definitiva, com laser. Mas o risco de ter o rosto manchado não vale a pena. Se eu me sentisse segura e pudesse fazer, seria uma mudança incrível na minha vida e na autoestima", comenta.

O dermatologista André Moreira explica que todos os procedimentos e todos os pacientes e profissionais estão sujeitos a complicações. O que faz diferença é o preparo e o conhecimento das necessidades de cada pele, e a forma como uma possível complicação será conduzida e tratada.

Os planos da modelo são encontrar um profissional que tenha experiência em peles negras e que já tenha feito procedimentos semelhantes ao que ela busca. "Mas não é fácil. Infelizmente, ainda são muito poucos os profissionais que têm o foco na nossa pele. Até na maquiagem, mais de uma vez já fui dispensada por maquiadores que não tinham sequer bases para meu tom", lamenta.

Fã de skincare desde criança, Sierra usa cremes, séruns, argilas, cremes noturnos, tônicos e demaquilantes. No período de seca, sua pele precisa de cuidados extras e ela está sempre buscando referências de produtos que atendam às particularidades de sua pele. Entre as maiores dificuldades, está o protetor solar. Muitos deles deixam a pele negra cinza ou esbranquiçada. "Minhas maiores fontes de informação são outras pessoas pretas. Vejo muitos vídeos no YouTube e, quando vou comprar um produto, vejo se alguém que sigo já usou e indica."

O principal sentimento da modelo dentro desse contexto é de exclusão. "É um absurdo que em um país como o Brasil isso ainda aconteça. Temos diversas peles e tons. Por que investir em um procedimento que só atende a um público, que sequer é maioria?", questiona.

por exemplo, que não podem fazer laser, o que não é necessariamente uma realidade.

Segundo o especialista, há inúmeras formas de usar a tecnologia do laser em tratamentos dermatológicos e que, certamente, é possível adequar e planejar de acordo com as particularidades daquela pessoa. "O fato de o paciente ter pele preta ou asiática não é um limitador da realização de procedimentos. Ele vai ser adequado para cada pessoa. E a forma de decidir isso é com uma formação que abrace e entenda a diversidade", ressalta.

André explica que existem profissionais que buscam se aprofundar no estudo de peles negras e amarelas. "No meu caso, é pela vontade e necessidade de criar um espaço seguro para a comunidade na qual estou inserido", completa. O médico se identifica como um homem negro e acredita que a ancestralidade da sua pele deve ser celebrada e protegida. Buscando fazer a sua parte para diminuir essa desigualdade, ele é membro e professor da Skin Society of Color, uma associação médica internacional voltada à dermatologia de pessoas de cor, criada em 2004.

André explica que a base de aprendizado dos serviços de residência médica no Brasil é no Sistema Único de Saúde e, segundo o Guia de Política Nacional de Saúde Integral da População Negra, de 2017, a proporção de pessoas que consultaram um médico durante os últimos 12 meses anteriores ao estudo é maior entre as pessoas brancas (74, 8%) do que entre pretas (69,5%) e pardas (67,8%).

Estudos também mostram que a quantidade de fotos de peles pretas, amarelas, latinas e indígenas em livros de grandes autores da dermatologia são infinitamente menores que as de peles brancas.

Como atende uma grande quantidade de pessoas de cor, o dermatologista conta que quase diariamente percebe alívio dos pacientes, que se sentem gratos ao ver que André tem conhecimento para tratar de peles não brancas. "Não era para ser assim, as pessoas não deveriam ter medo de ir ao dermatologista e sentir que o médico não enxerga as particularidades da sua pele", lamenta.

Apesar do atual contexto, André destaca que, quando atende um paciente preto que descobre novas possibilidades para se cuidar e sai feliz de um atendimento, sente que está fazendo um trabalho bem-feito e de relevância. "Ser um dermatologista que aborda não só os detalhes da nossa pele, mas que enxerga as dificuldades derivadas do racismo estrutural que sofremos todos os dias e que atua na busca de soluções é o que me dá forças."

A influenciadora Carol Wanze lamenta o fato de ainda existirem poucos locais especializados em tratar peles negras

A importância da busca por informação

A influencer e universitária Ana Caroline Wanzeller, 21, conta que a primeira pergunta que faz sobre qualquer intervenção que pretende fazer é: "Como funciona e como reage na pele negra?" O questionamento é fruto de um entendimento de que a maioria das coisas não é feita ou pensada para a pele negra e também do sentimento de responsabilidade que tem com suas seguidoras, que fazem a mesma pergunta a ela.

Com muita vontade de fazer depilação a laser, foi tomada pelo choque e pela frustração ao descobrir que são poucos os lugares em Brasília que têm tipos de laser adequados para pele negra. Conhecida como Carol Wanze nas redes, ela já deixou de fechar parcerias com clínicas de depilação pelo fato de não sentir segurança na forma como sua pele seria tratada. "Eu fiquei bem chateada, me chamaram para a parceria e sequer tinha um laser adequado para mim no local."

Depois de um ano de muita pesquisa, Carol encontrou uma clínica com o laser ideal para sua pele e descobriu outras clientes negras que se trataram no local. "Senti confiança e resolvi também fazer uma parceria com eles para divulgar para os meus seguidores que, assim como eu, buscam serviços que atendam pessoas pretas."

Caroline acrescenta que nunca teve um dermatologista negro e que sente falta de encontrar profissionais que, além de compreender melhor sua pele, proporcionem um sentimento de identificação e segurança.

A influencer afirma, ainda, que a falta de informação não atinge só intervenções estéticas, mas o uso de produtos ideais para cada pele, incluindo para cabelo e maquiagem. "Falta muita informação e, por isso, eu me esforço para compartilhar esse tipo de conteúdo no meu Instagram. É importante estarmos inseridos na sociedade de todas as formas. Somos pessoas e merecemos ter cuidado com nossa pele e cabelo como todo mundo", completa.

Thais Lanutti segue uma rotina de exercícios e boa alimentação para manter a saúde circulatória

Arquivo Pessoal

Exercício físico e boa alimentação podem fazer muito pelo fluxo sanguíneo, que garante nutrientes para o corpo todo. Veja dicas de como melhorar a circulação e evitar doenças

Livre circulação

POR GIOVANNA FISCHBORN

O sangue sai do coração e vai para o corpo inteiro, levando oxigênio e nutrientes. Depois, faz o caminho de volta. Esse processo é fundamental para a saúde. O sangue precisa estar líquido e circulando nos tubos. Para isso, artérias e veias não podem estar entupidas. Ficar muito tempo na mesma posição e levar uma vida sedentária são fatores de risco para disfunções na circulação sanguínea, porque favorecem esse entupimento. A boa notícia é que dá para reverter ou suavizar o problema, dependendo do caso.

O médico angiologista Antônio Carlos de Souza explica que o combo atividade física e qualidade nutricional ajuda a não formar coágulos, que bloqueiam o fluxo do sangue nas veias, podendo se movimentar na corrente sanguínea em um processo de embolia.

O especialista alerta, inclusive, para o aumento de casos de trombose venosa profunda, que é uma complicação séria da má circulação venosa, entre pessoas que tiveram covid-19. "Estamos percebendo que o vírus tem levado a uma trombose bem específica, chamada imunotrombose, que pode ser fatal." A imobilidade em tempos de isolamento é outro fator que faz aumentar os casos de trombose.

As varizes também estão ligadas à circulação venosa comprometida. Comum em metade das mulheres, o aparecimento dos vasinhos roxos está associado à herança genética, a ficar muito tempo em pé, à inatividade física e ao sobrepeso.

Os fatores de risco e causas de problemas circulatórios reforçam a necessidade de se adotar um estilo de vida saudável. "Quanto maior for a capacidade cardiorrespiratória e a aptidão física, melhor para a circulação e, claro, para a longevidade", afirma o especialista em treino de força Luiz Schmit. Exercitar-se tem tudo a ver com saúde vascular.

Luiz pontua que ficar sentado por mais de uma hora pode comprometer a saúde das veias dos membros inferiores. E não é difícil extrapolar esse tempo quando se está trabalhando ou estudando em casa, não é? Levante, vá buscar um copo de água, caminhe por alguns instantes. Outra opção é realizar o movimento de se levantar e, depois, sentar de volta na cadeira.

Passar muito tempo em pé não necessariamente ajuda o fluxo sanguíneo. Nesse caso, é importante deitar por alguns minutos ou ficar em posição que deixe as pernas para cima.

É preciso também contrair os músculos para garantir o controle venoso. "A panturrilha é como se fosse um segundo coração. Estimular os músculos da região ajuda a levar o sangue para cima, facilitando a circulação." É interessante fazer o movimento de subida com a ponta dos pés, apoiado em uma parede ou cadeira, focando na panturrilha.

Treinos duas ou três vezes na semana — ou dividido de modo a atingir os 150 minutos semanais estipulados pela Organização Mundial da Saúde (OMS) — é considerado o ideal. Caminhadas também ajudam. A musculação e o treinamento de força são considerados pelo especialista atividades-chave: auxiliam na capacidade arterial, respiratória e na amplitude física.

Thais Lanutti, 37 anos, economiária, procurou um médico angiologista quando tinha 30 anos, por causa das varizes que a incomodavam esteticamente. O que, de início, não aparentava ser

A circulação arterial

Na circulação venosa, a trombose é a grande preocupação. No caso da circulação do sangue nas artérias, há o infarto, no coração, e o acidente vascular cerebral, que acontece no cérebro. São as maiores causas de mortalidade no mundo.

O angiologista Antônio Carlos de Souza explica que um estilo de vida saudável, nesse caso, também ajuda a eliminar os fatores de risco, como o colesterol alto, o sedentarismo, o tabagismo, a hipertensão. Também, nesse caso, não é preciso esperar uma disfunção circulatória aparecer para anunciar uma doença mais séria. A prevenção é a melhor escolha.

Para pôr em prática

- **Não passe mais de uma hora sentado. Quando possível, levante, beba água e ande um pouco.**
- **Faça o exercício de subir na ponta dos pés, focando no músculo da panturrilha. Faça apoiado em uma parede, cadeira ou móvel.**
- **Caminhe! Além de ajudar no controle de peso, é um exercício fácil que garante saúde.**
- **Faça atividade física, no mínimo, 150 minutos por semana.**

nada sério se revelou um perigo quando ela foi fazer mais exames. Thais conta que tinha um refluxo na perna esquerda. "O sangue não voltava como deveria, ficava travado na panturrilha."

Ela passou por uma cirurgia para retirar a veia safena, tratamento indicado para quando o vaso está muito dilatado e com excesso de refluxo. Depois, pôde perceber que o procedimento ajudou a combater a fadiga, proporcionou mais mobilidade e diminuiu consideravelmente o inchaço local. "No geral, sinto que muitos acabam fechando os olhos para problemas do tipo, o que pode culminar em um perigo silencioso", pondera.

Diante do histórico que carrega: problemas de circulação que vêm da avó materna, experiência ruim que teve com o uso de anticoncepcional por um ano, que estourou alguns vasos, e sintomas de má circulação, Thais precisa manter os bons hábitos. A economiária considera que o tratamento está em fase de manutenção. Aliado a ele, segue as orientações de prática de exercício físico, nem que seja uma caminhadinha, e alimentação equilibrada.

Outras estratégias são importantes no dia a dia. Thais usa meia de compressão pelo menos três vezes na semana para evitar o inchaço e o cansaço nas pernas. Para ela, é importantíssimo que os calçados tenham um pouco de salto. Além disso, seguiu a recomendação médica de abolir o uso de chinelo.

Alimentação: qualidade e diversidade

Para melhorar a circulação, uma boa pedida é reduzir a quantidade de alimento, mas apostar em qualidade e diversidade nutricional, como sugere o angiologista Antônio Carlos de Souza. "A restrição vem no sentido de eliminar gorduras saturadas, que são, em maioria, de origem animal e açúcares, inclusive carboidratos.

Se as gorduras que ficam sólidas em temperatura ambiente preocupam, o azeite de oliva é considerado bom para ajudar a circulação. E, apesar de não ser um problema de retenção, beber água também ajuda o sangue a circular melhor.

É preciso entender que não há comprovação de que dietas radicais mudem o quadro de doenças circulatórias, como explica o especialista. A mudança de hábito é gradual e vale a pena. "É preciso fechar a conta: reverter os fatores de risco e apostar em uma alimentação balanceada", explica.

Cuidados desde sempre

Cláudia Beatriz Santos, 57 anos, nasceu com um problema congênito de má vascularização, precisando passar por uma operação ainda quando criança. Desde a infância, sentia incômodos no dia a dia, entre eles, muitas dores nas pernas.

Hoje, professora de educação física, Cláudia é a prova de que os cuidados com a circulação não precisam impedir alguém de se movimentar — pelo contrário. Ela opta por atividades que não pesem os membros inferiores. Gosta de caminhadas, natação e hidroginástica.

A professora também faz uso das meias de compressão. E, na hora de se deitar, usa a tática de deixar as pernas mais elevadas que a cabeça. "O ideal é manter a cabeceira mais baixa que o fim da cama, onde estão os pés. Coloco algumas almofadas para compensar e elevar as pernas. Isso já ajuda", conta. Em voos muito longos, justamente pela limitação dos movimentos e pelo ambiente, precisa optar pelo anticoagulante para evitar trombose ou algo parecido.

Com o frio vem a gripe.
Com a nossa vacina
a proteção.

Com a **taxa de deslocamento gratuita e atendimento todos os dias**, fica mais fácil se imunizar.

Algumas de nossas vantagens:

- Data e horário mais convenientes;
- Atendimento de domingo a domingo;
- Facilidade no agendamento;
- Sem trânsito e sem taxa de deslocamento;
- Vacina da gripe quadrivalente, ou seja, 4 vezes mais proteção.

Ligue e agende sua vacina: **4004 - 3883**

www.vacinas.com.br

Visão opaca

A catarata é uma condição que afeta pessoas a partir dos 60 anos e pode levar à cegueira. Especialistas explicam as causas e quando é necessário cirurgia

POR AMANDA SILVA*

Com o passar do tempo, o cristalino, lente natural do olho, perde a transparência e fica opaco. Para restaurar a boa visão, a cirurgia da catarata retira o cristalino e, no lugar, insere uma lente artificial. O procedimento pode dar ao paciente mais independência, inclusive, em relação ao uso de óculos — já que trata outros problemas de vista, como miopia, hipermetropia, astigmatismo e presbiopia.

A catarata costuma surgir a partir dos 60 anos e, se não tratada, pode levar à cegueira. Segundo Emerson Dutra, oftalmologista especialista em catarata, atualmente, existem dois tipos de cirurgias para corrigir o problema. No primeiro, as incisões no cristalino são feitas manualmente e, no segundo, a laser. "A cirurgia a laser é mais demorada, porque o laser é uma máquina separada. A gente faz em uma sala, vai para outra e, só então, termina o procedimento", detalha.

Na cirurgia manual, as incisões são feitas com lâminas e pinças de tamanhos pequenos. Para tanto, é usado um microscópio. O laser é mais utilizado quando há complicações — por exemplo, o cristalino está solto. O médico recomenda buscar tratamento quando a qualidade da visão começar a atrapalhar o bem-estar e a execução de tarefas diárias.

Quando a catarata evolui muito, o paciente fica com deficiência visual ou pode até desenvolver cegueira. Dutra esclarece que, dependendo do grau, pode ser reversível com a cirurgia. "Quando começa a piorar, indicamos a cirurgia para que ele continue a ter uma vida normal", ressalta. Em muitos casos, há também a possibilidade de o paciente não precisar mais usar óculos, dependendo do nível da lente.

***Estagiária sob a supervisão de Sibele Negromonte**

Como é o procedimento

- A diferença entre a cirurgia a laser e a FACO está na maneira com que as incisões são feitas. Na facoemulsificação — com laser ou por meio de bisturi.
- Segundo o oftalmologista Emerson Dutra, o paciente não sente dor, a ponto de se esquecer de está operado. E isso pode atrapalhar na recuperação. "O paciente tenta levar a vida normal, não fica em repouso e esquece de usar a medicação", conta.

Recuperação

A recuperação leva, em média, entre três e quatro semanas. Nesse período, o repouso é de extrema importância, porque podem acontecer alterações na retina, inflamações ou infecções capazes de comprometer o resultado cirúrgico e até levar à cegueira.

Benefícios

- Melhora na visão e a qualidade de vida;
- Independência dos óculos;
- Redução nas taxas de acidentes domésticos envolvendo idosos.

Grupos de risco

- Pessoas acima de 60 anos.

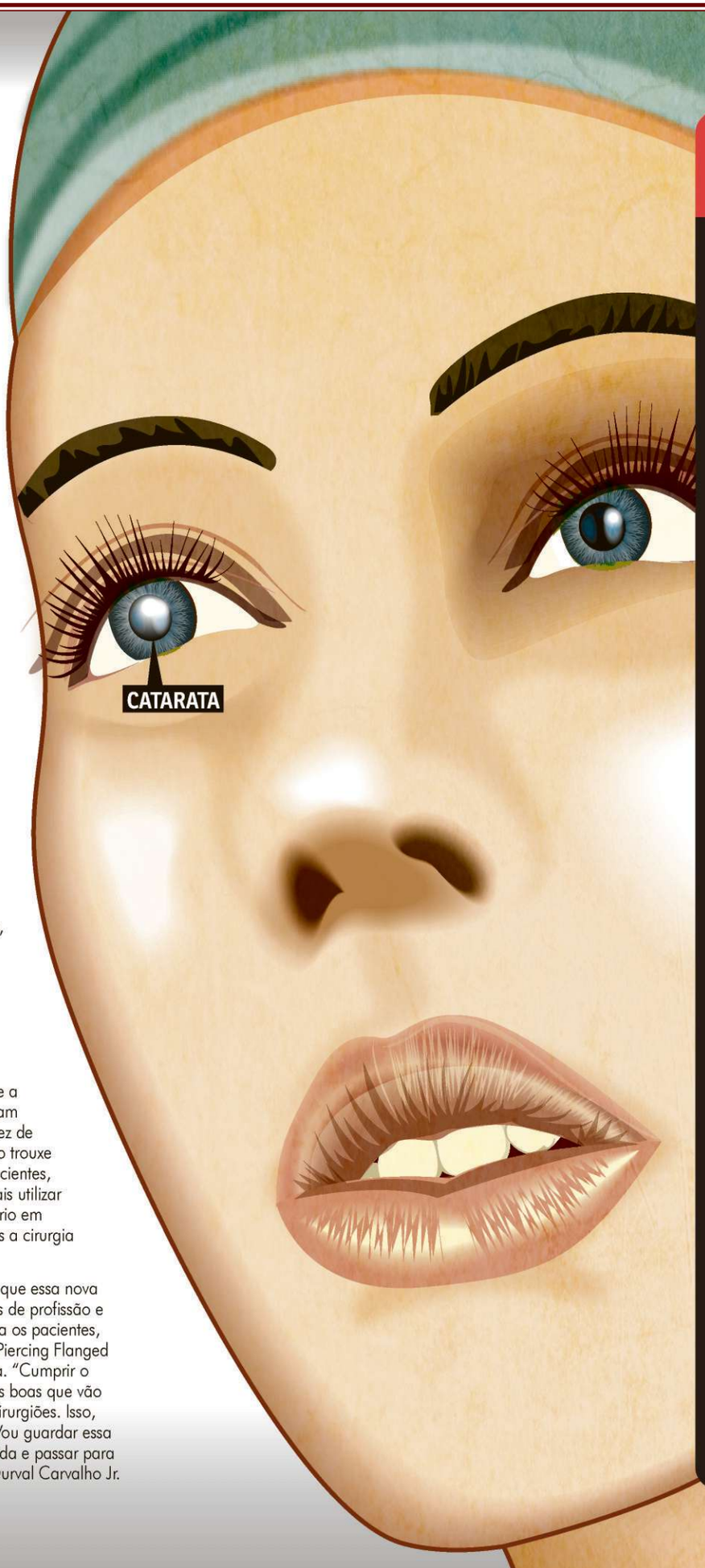

Oftalmologista de Brasília ganha prêmio internacional

Durval Carvalho Jr., cirurgião de catarata do Centro Brasileiro da Visão, ganhou o maior prêmio Internacional no Congresso Mundial de Catarata e Cirurgia Refrativa com o desenvolvimento de uma nova técnica. A Piercing Flanged Technique permite a inserção de lentes que sejam multifocais e tóricas, em vez de monofocais. Essa evolução trouxe mais liberdade para os pacientes, pois eles não precisam mais utilizar óculos, o que era necessário em alguns casos, mesmo após a cirurgia de catarata.

O oftalmologista acredita que essa nova técnica ajudará os colegas de profissão e dar mais comodidade para os pacientes, pois o pós-operatório da Piercing Flanged Technique é mais tranquila. "Cumprir o nosso dever de criar coisas boas que vão ajudar os pacientes e os cirurgiões. Isso, para mim é incalculável. Vou guardar essa data para toda a minha vida e passar para os meus filhos", salienta Durval Carvalho Jr.

Palavra do especialista

Quais são os cuidados que devem ser tomados no pré e no pós-operatório?

Um dos cuidados que devemos ter é evitar o uso de lentes de contato no pré-operatório e no pré-exame, porque isso pode alterar algumas estruturas da córnea, modificando também até a indicação cirúrgica. Além disso, é preciso tentar não mexer nos olhos. Os profissionais passam alguns colírios no pré e no pós-operatório, principalmente, no pré, para evitar uma infecção secundária e o ressecamento ocular. Nos seis meses após o procedimento, a tendência é de o olho ressecar mais do que o normal, porque a gente corta uma das fibras nervosas que faz essa parte de lubrificação. Por fim, não deixar de ir ao retorno das consultas, pois é, nesse período, que os oftalmologistas avaliam a parte estrutural da córnea.

Como funciona a cirurgia refrativa?

A cirurgia refrativa faz uma moldagem da córnea. Então, o procedimento é feito na película anterior da córnea. Hoje, são usadas três técnicas específicas: a laser PRK, laser LASIK e a cirurgia refrativa com lente intraocular. Na primeira, o laser é diretamente aplicado nessa película mais superficial e a cicatrização do próprio organismo ajuda a fechar essa película. Já com o LASIK, o laser é usado para retirar uma película por dentro da córnea. Em alguns casos, não é recomendada a cirurgia a laser, por isso existe a opção da cirurgia refrativa e com lente intraocular. A lente intraocular é permanente e mais indicada para os olhos que têm a curvatura da córnea mais fina ou graus de miopia ou astigmatismo mais elevados.

Gustavo Serra é oftalmologista do Visão Hospital de Olhos

Por Sibele Negromonte

sibelenegromonte.df@dabr.com.br

Raiz vegana

Jovem transforma o prazer de preparar receitas sem nenhum ingrediente de origem animal em profissão, monta a própria loja e sonha com um mundo melhor

Fotos: Arquivo pessoal

Quando tinha 9 anos de idade, Renata Dias impediu que a mãe matasse uma galinha, quer seria preparada para o almoço da família. Mais que isso. Na sua inocência infantil, ela percebeu pela primeira vez que nós, humanos, comíamos alguns animais e, desde aquele dia, tomou uma decisão drástica: viraria vegetariana. E assim foi até, já adulta, fazer a transição para o veganismo.

A menina cresceu e seguiu firme nas suas escolhas alimentares, mas não conseguia definir que carreira seguir. Iniciou vários cursos universitários — inclusive veterinária —, mas desistiu de todos. Em mais uma tentativa de se encontrar profissionalmente, Renata decidiu tentar vestibular para medicina e, para desestressar, nas horas vagas, começou a preparar delícias veganas. Foi desenvolvendo receitas e tinha a família como cobaia.

Um dia, a irmã de Renata deu a ideia de ela colocar seus quitutes em um carrinho e levar a um evento que seria realizado na cidade. "Eu e uma prima passamos o fim de semana inteiro fazendo 150 salgados. Hoje, preparo os mesmos em menos de duas horas", diverte-se. Mas o esforço valeu a pena: elas venderam praticamente toda a produção. Renata foi tomando gosto pela coisa e passou a participar de mais eventos.

Filha da conhecida confeiteira Maria Amélia, a jovem começou a ir à fábrica da mãe para desenvolver novas receitas. "Eu observava os funcionários da minha mãe trabalhando e ia fazendo substituições veganas." E assim foram saindo tartaletes, croissants, brioches, mil folhas, coxinhas... tudo vegano. E Renata, além dos eventos, passou a aceitar encomendas. "Minha mãe, então, disponibilizou um espaço na fábrica e uma funcionária para me ajudar."

Pâtisserie

Mas Renata queria ir além das encomendas e das participações em eventuais festas. Sonhava em oferecer ao público vegano um espaço onde pudesse sentar e apreciar suas delícias. Surgia, assim, a ideia de ter uma pâtisserie para chamar de sua. Há dois meses, o projeto saiu do papel e a Renata Dias Vegan Pâtisserie abria as portas na 411 Sul. "Lá, toda a comida vendida é vegana. Inclusive, proibimos a entrada de qualquer alimento que não seja preparado no local para evitar contaminação cruzada", garante.

Tais características, garante a jovem, têm atraído não só os veganos, mas também alérgicos e intolerantes a leite, por exemplo. E, para oferecer a melhor experiência possível a essas pessoas, ela está sempre inovando no cardápio, que muda diariamente. "O veganismo vai além da alimentação, é um estilo de vida. E, às vezes, sentimos saudade de comer determinados pratos. Eu procuro reproduzir essas receitas e levar a melhor experiência possível aos clientes."

Por isso, Renata garante que se alguém chega a sua loja querendo comer algo específico, ela tentará prepará-lo. "Se estiver ao meu alcance, eu farei." Durante o mês de junho, a cozinheira ofereceu um kit junino, com direito a salsichão, minibolo de fubá e goiabada, pastéis de feira, bolo de mandioca, cachorro-quente, canjica... tudo vegano, claro.

No almoço, a pâtisserie serve bowls, que são verdadeiras refeições. A cada dia, é um prato diferente. Tem massa, arroz carreteio, salada colorida, tudo saudável e nutritivo. "Também preparamos doces e bolos, inclusive confeitados com pasta americana, para festas em geral." Em breve, será lançada uma novidade aos domingos: chá acompanhado de delícias diversas.

"Ainda há muito preconceito. Muitas vezes, as pessoas entram na loja, veem tudo lindo e indagam: 'como assim, é tudo vegano?'. Eu tento mudar essa mentalidade e, da minha maneira, ajudar a construir um mundo melhor. A maioria não tem noção do que acontece dentro de um abatedouro, por exemplo."

Quase duas décadas depois daquele incidente com a galinha, que a fez se tornar vegetariana, Renata adotou uma ave como animal de estimação. "Achávamos que era uma galinha, demos o nome de Joana, mas, à medida que ela foi crescendo, descobrimos que era, na verdade, um galo gigante", diverte-se. Joana virou o xodó da casa. "Até a minha mãe deixou de comer frango por causa da Joana." Do jeito dela, Renata vem tentando fazer a coisa certa.

Cookie de baunilha, avelã e gotas de chocolate

Ingredientes

- 168g de açúcar mascavo
- 112g de açúcar cristal
- 70g de óleo de girassol
- 70g de óleo de coco
- 20g de essência de baunilha
- 70g de leite de aveia
- 380g de farinha de trigo
- 16g de fermento
- 2g de bicarbonato de sódio
- 150g de gotas de chocolate vegano
- 100g de avelã tostada e picada (opcional)

Modo de fazer

- Primeiramente, toste as avelãs por, em média, 15 minutos, em forno a 150°C. Tire a casca ainda quente e triture até ficar em grumos.
- Coloque os dois tipos de açúcar no liquidificador e triture ate virar pó.
- Misture os óleos com os açúcares e mexa bem.
- Acrescente a baunilha e o leite de aveia.
- Misture até virar um creme homogêneo.
- Acrescente a farinha de trigo (peneirada previamente) com o fermento e o bicarbonato e misture até tudo virar uma massa. Importante mexer com espátula, pois a batedeira pode desenvolver muito o glúten, e não queremos isso.
- Acrescente o chocolate picado e a avelã triturada. Misture, envolva em plástico e leve à geladeira por 15 a 30 minutos.
- Preaqueça o forno a 170°C.
- Tire a massa da geladeira, forme bolas no tamanho desejado. Coloque em uma assadeira com papel-manteiga (untado levemente embaixo e em cima com um tico de óleo). Disponha-os com uma distância entre eles, achate um pouco as bolinhas.
- Asse por, em média, oito minutos (depende do forno), até que esteja levemente dourado (como o cookie continua a cozinhar mesmo após que sai do forno, se tirar muito dourado, ele ficará duro, e queremos um cookie crocante por fora e macio por dentro.
- Espere amornar, retire do papel-manteiga ainda morno para desgrudar facilmente. Atenção: morno, mas não quente.

Serviço

Renata Dias Vegan Pâtesserie
CLS 411, Bloco B, Loja 4
WhatsApp: (61) 9 9974-6594
Instagram: *@renatadiasveganpatisserie*

Velas, pedras e outros elementos místicos podem ser distribuídos pela sala de estar

Luis Gomes/Divulgação

Lar energizado

Que tal levar bons fluidos à decoração? Saiba como e onde usar objetos místicos nos ambientes

POR TAYANNE SILVA*

Mandalas, quartzos, pedras, apanhadores de sonhos... Mais que promover limpeza energética, os objetos místicos podem se tornar interessantes itens de decoração e dar uma levantada no ambiente. "Eles podem levar energia para a casa, pois trazem boas vibrações, acalmam e oferecem outras sensações positivas", afirma a arquiteta Pati Cillo.

Na decoração, é possível usar e abusar de diversos materiais e cores. "As cores têm significados diferentes e podem purificar e trazer sensações. Falando das pedras, mais precisamente os cristais, podemos dizer que, se forem bem programados, podem limpar e proteger energeticamente o espaço", explica.

A dica da arquiteta é ler sobre cada pedra e entender os benefícios para que possa utilizar nos locais mais adequados, cuidando e energizando da maneira certa, pois o mau uso também pode trazer consequências desagradáveis — além de não ficar harmônico com cores, formatos e o estilo do local. Os cristais naturais apresentam energias e capacidades conhecidas desde a antiguidade. "Podem ser adotados para proteção energética, elevação espiritual e são capazes de ajudar a atrair prosperidade e despertar capacidades superiores", garante Pati Cillo.

Para quem prefere algo tradicional, há os itens religiosos (quadros e imagens) e artesanais, como mandala, apanhador de sonhos, cipó-de-escada e os amigurumis. "O último é uma alternativa diferente e personalizada, pois a pessoa pode encomendar da forma, da cor e do material que quiser", afirma Ana Claudia Batista da Silva, dona de uma loja de artesanato (@coreseartesartesanato) há 27 anos, na Torre de TV.

Incensários, velas aromáticas, objetos com recipiente para colocar óleos essenciais também podem ajudar a compor a decoração do lar. Há, ainda, diversas plantas que purificam e trazem proteção aos ambientes. Para Pati, o mais importante é a fé e a programação correta desses elementos — sempre falando palavras positivas e emanando boas energias e bons pensamentos. Ela acrescenta que vale verificar as cores de cada signo e que sensações os moradores desejam para os ambientes.

*Estagiária sob a supervisão de Sibele Negromonte

Nos espaços

Hall

- Os ensinamentos do feng shui dizem que podemos afastar inveja e outros sentimentos negativos logo na entrada de casa. Para isso, mantenha um vaso com a planta espada-de-são-jorge no local. Também vale instalar uma imagem de tigre ou leão. Além disso, conserve maçaneta e batentes da porta principal sempre em boa conservação.

Dormitório

- Conservar o quarto organizado é imprescindível para que o cômodo esteja limpo e bem energizado. Se possível, explore a presença de luz natural e tenha uma plantinha.

Em qualquer ambiente

- Estes são alguns objetos que você pode incorporar à decoração e atrair bons fluidos: Buda, bambu da sorte, imagens de elefantes, representação de figuras do hinduísmo, cristais (lembre-se de energizá-los); Tsuru (origami que representa ave sagrada no Japão); olho grego; mão de Fátima.

Fonte: Empresa Masutti Copat, que oferece produtos de casa

Árvore ametista, da Cristais Aquarius (R$ 39,90)

Apanhador de sonhos, da Sou Barato (R$ 79,44)

Carrilhão de vento de cacto, da Shein (R$ 34,90)

Significados dos cristais

- **Ametista:** transmuta energia negativa em positiva
- **Quartzo branco:** limpa e atrai energia boa

Kit Três Almofadas Redondas Mandalas, da Wevans (R$ 109,90)

O focinho de Jackie Tequila costuma ficar gelado e úmido

Curiosidades PETS

Você sabe por que o seu animal de estimação morde ou corre atrás do rabo? E o que a temperatura do focinho pode significar?

POR TAYANNE SILVA*

Os pets podem ter comportamentos considerados engraçados ou estranhos para os humanos, como morder o próprio rabo. Além de terem um focinho geladinho ou quentinho quando toca na gente. Mas que é essas atitudes e sensações significam?

Segundo a veterinária Beatrice Barbosa, o fato de morder o rabo, pode ser indício de doenças mentais e físicas. "O importante é observar se há lesões na região, o que pode indicar uma enfermidade de pele — desde um sinal de picada até uma complicação sistêmica de leishmaniose ou atopia." Também pode ocorrer automutilação em animais ansiosos, entediados e em situações de estresse.

A orientação da veterinária é revisar a rotina do animal, ver se ele fica muito só e se houve mudança no ambiente. "Algumas saídas são promover mais passeios, deixar brinquedos para entreter e aumentar o tempo de interação entre tutor e animal, além de proporcionar convivência com outros animais."

Há casos em que correr atrás rabo pode ser comportamental, uma demonstração de alegria ou para chamar a atenção do dono. É o caso de Roma, a spetz alemão da advogada Alessandra Falasca, 47 anos. "Quando ela está feliz, corre atrás do rabo e fica pulando", conta. A veterinária alerta, porém, que se esse comportamento ocorrer muitas vezes, constantemente e em sequência, é importante levar ao veterinário.

Olfato

Os focinhos gelados e úmidos são os mais comuns nos animais de estimação, porém, o fato de apresentar um focinho quente e seco não significa, necessariamente, febre nem doença. "Preste atenção nas características de cada animal. O período de seca na nossa cidade pode castigar os mais sensíveis e deixá-los com a região das narinas ressecadas", alerta Beatrice Barbosa, que também é acupunturista.

Ela explica que a presença de secreção nasal associada a outros sinais pode, sim, indicar que algo não está bem, principalmente relacionada à parte respiratória. "Os animais também têm uma espécie de gripe. Nos bichos de pelagem clara, em especial os gatos, a alteração de cor dos focinhos pode ser indício de doenças cancerígenas. No mercado, há produtos específicos para proteger as regiões glabras (pelos pequenos) dos raios solares."

Fotos: Arquivo Pessoal

Roma costuma morder o próprio rabo quando fica feliz

Temperaturas

Os cães têm uma maneira diferente de fazer a troca de calor, uma delas é por meio da respiração, o que pode fazer com que a temperatura do focinho mude. "Normalmente, ele é úmido e frio, para facilitar a olfação. Alterações na sua estrutura podem estar relacionadas a temperatura externa, clima, e a fatores anatômicos. No caso de cães braquicefálicos — de focinho curto —, pode ser sugestivo de febre, quando associado a outros sinais clínicos", explica veterinário Camila Mesquita Garcia.

Em relação à cor do focinho, os sinais podem variar de acordo com a raça e pelagem. "Um focinho ressecado ou com a coloração diferente do padrão individual do peludo pode ser um alerta para algum problema indesejado", diz Camila.

Segundo as orientações dela, evite o contato com temperaturas quentes e exercícios intensos no calor. Umedeça o focinho daqueles que os têm naturalmente ressecados, como os buldogues. "Pode-se utilizar balms naturais de óleos essenciais e aplicação de óleo de coco nos focinhos curtos." Caso haja outros sintomas, leve o pet ao veterinário.

A gerente de vendas Patricia Scarabotto, 49 anos, percebeu a variação de temperatura no focinho da cadelinha Jackie Tequila, uma golden retriever. "Às vezes, ele está bem úmido e gelado. Quando está em casa, fica sequinho, mas quando está farejando e brincando muda a temperatura." Patricia conta que sempre pensou sobre o assunto, se o comportamento significava algo, porém nunca investigou.

***Estagiária sob a supervisão de Sibele Negromonte**

Período das férias escolares tem novidades infantis e infantojuvenis para todos os gostos na telinha. Confira!

POR PEDRO IBARRA*
E VINICIUS NADER

Julho é mês de férias escolares e as plataformas de streaming se preparam para animar a garotada. É a vez de os pequenos dominarem o controle remoto da televisão e de as emissoras apostarem em animações e em atrações criadas especialmente para eles. Às vezes, até estreladas por crianças, como *Detetives do Prédio Azul*.

A primeira temporada da série de animação brasileira *Ninjin* chegou à HBO Max e ao Cartoon Network. Os episódios estreiam a cada segunda-feira — no Cartoon, às 17h45. São 12 capítulos inspirados no game *Ninjin: Clash of carrots*.

A ideia de *Ninjin* é mesclar comédia e ação a partir das trapalhadas do protagonista, um filhote de coelho que tem como objetivo de vida honrar a história familiar e se tornar um master ninja. Para isso, ele conta com a ajuda da raposa Akai e do sapo Flink. O trio é treinado pelo coelho Sensei, que usa técnicas malucas para que os discípulos não caiam no tédio e consigam vencer as artimanhas criadas pelo vilão Shogun Moe e pelo filhote Moe Júnior. Entre outras coisas, *Ninjin* fala sobre amizade e sobre a importância de se manter o controle diante de adversidades.

Amanhã, três atrações infantis chegam ao streaming: a terceira temporada de *Puppy Dog Pals* (Disney Junior) e de *Sunny bunnies* (Gloobinho) e a segunda de *Amphibia* (Disney XD). Na nova temporada de *Puppy Dog Pals*, os irmãos Bingo e Rolly, filhotes da raça pug, seguem o lema de levar a vida o mais emocionante possível. Isso, claro, sem deixar de lado o dono deles, Bob. Os episódios, curtinhos, exploram as diferenças entre os irmãos e mostram que juntos eles são mais fortes.

O Gloobinho, "irmão mais novo" do Gloob, recebe novos episódios de *Sunny bunnies*. Desta vez, os divertidos coelhos coloridos Turbo, Big Boo, Hopper, Iris e Shiny estarão em sala de aula em plenas férias. Mas não é qualquer sala, não. Instalados no meio da floresta, eles descobrem o mundo da magia, constroem objetos, cultivam plantas e exploram diferentes culturas. Não vai faltar tempo também para uma animada corrida contra o Grande Lobo Cinzento.

A terceira estreia do dia é a segunda sequência de *Amphibia*, às 18h15. Aos 13 anos, a menina Anne Boonchuy é transportada para o mundo fantástico de Amphibia. Lá, ela tem que se adaptar a um pântano rural povoado por sapos falantes. Logo ela faz amizade com a sapa Spring, que não tem muita paciência para humanos. A improvável amizade entre elas permeia o desenho animado.

Na terça-feira, a novidade é no catálogo da Netflix, com a estreia de *Ridley Jones: A guardiã do museu*, série animada em seis episódios. Indicada para pequenos em idade pré-escolar, a atração é estrelada por uma menina de 6 anos de idade chamada Ridley. Ela mora com a mãe e a avó num museu de história natural. Numa pegada *Uma noite no museu*, as obras ganham vida à noite, mas só ela vê. O desafio é conseguir conviver com novos amigos tão diferentes como uma múmia, um dinossauro e um elefante africano. O jeito encontrado pela menina é respeitar a diversidade.

Heroína

A Marvel também está entre as opções para aproveitar as férias com o filme *Viúva Negra*. O longa marca a estreia da personagem de Scarlett Johansson em um filme solo e apresenta mais sobre o passado da espiã que faz parte dos Vingadores. A produção investe na origem da personagem como heroína e se passa no hiato entre *Capitão América: Guerra civil* e *Vingadores: Guerra infinita*, respondendo perguntas que ficaram em aberto da misteriosa história de Natasha Romanoff e introduzindo personagens igualmente interessantes para o futuro do universo Marvel dos cinemas.

O longa é uma boa opção não só para os amantes dos quadrinhos. As cenas de ação são muito utilizadas e bem executadas, e o enredo flerta com histórias de espionagem. Além de tudo, é um dos mais representativos filmes de super-heroína na era recente do cinema e marca a despedida da *Viúva Negra* da Marvel. O filme está disponível no Disney + por meio do Premier Access, no valor de R$ 69,90, e também estreia nas salas de cinema.

Amizade é uma dos temas explorados em *Puppy dog pals*

Disney junior/ Divulgação

A vez dos pequenos

HBO/Divulgação

Ninjin se inspira no universo dos games

Globinho/ Divulgação

Os coelhos coloridos estão de volta para a terceira temporada de *Sunny bunnies*

Disney Channel/ Divulgação

Em *Amphibia*, a menina Anne vai parar num pântano encantado

Netflix/ Divulgação

Ridley Jones: A guardiã do museu é indicada para crianças em idade pré-escolar

Marvel Studios/Divulgação

Viúva Negra chega aos cinemas e ao streaming ao mesmo tempo

Herói nas telas e na vida real

Entre brincadeiras e responsabilidades, o ator Stefano Agostini, de 10 anos, interpreta Zeca, o detetive da capa verde na nova temporada de *Detetives do Prédio Azul*, no Gloob. Dono do bordão "o pior perigo é o que a gente não vê", Zeca tem mania de limpeza e pavor de germes. Por isso, o menino vive com o álcool em gel e com o microscópio em mãos. Stefano conta que sempre gostou do programa de que hoje participa. Se o Zeca pudesse sair da tela e investigar alguma coisa, ele gostaria que fosse "a cura definitiva para o coronavírus". Fora do programa, quando não está brincando ou na escola, Stefano se dedica ao projeto *Plataforma AgeKids&Teens*. Ao lado dos também atores mirins Gabi Amaral e Conrado Bonow, ele abraça causas de ecologia e sustentabilidade, importantes para o futuro do planeta.

Três perguntas // Stefano Agostini

Você tem 10 anos, mas já participou de muitos trabalhos e estudou teatro, canto, instrumentos musicais e dança. Ser ator, para você, é mais um trabalho ou uma profissão?

Meus pais, quando perceberam que era isso que eu queria fazer, me colocaram para estudar teatro, interpretação e TV. Em paralelo, eu fazia violão sapateado por vontade minha mesmo. Acho que sou novo ainda para falar que vai ser essa minha profissão no futuro. Gosto muito de atuar, mas já me interessei em direção (risos) e, agora, penso até em ser apresentador. Estou aproveitando o trabalho para adquirir mais conhecimento ainda sobre a arte.

Muita gente chama a atenção para o perigo de um ator mirim deixar passar algumas coisas da infância. Com tantas atividades, mais a escola, sobra tempo pra brincar com os amigos?

Claro! Não abro mão de ser criança e meus pais me ajudam muito nisso. Eu adoro jogar queimada (risos).

Você faz parte do projeto *Plataforma AgeKids&Teens*. Como é seu trabalho na organização?

Meu trabalho é de muita responsabilidade, pois o que eu e Gabi Amaral queremos é conscientizar as crianças da importância de cuidarmos do nosso planeta hoje. Eu tenho essa preocupação com o mundo. Nós, artistas, temos que ajudar a mostrar exemplos bons para o mundo.

Vinícius Mochizuki/Divulgação

Rodrigo Pandolfo transita muito bem entre a comédia e o drama

Em entrevista ao **Correio**, Rodrigo Pandolfo fala sobre a gravação de *Verdades secretas 2*, a carreira e Paulo Gustavo

Da comédia ao drama

POR PEDRO IBARRA*

Versatilidade, inovação e amor pelo que faz são três características do ator Rodrigo Pandolfo. Conhecido primeiramente por viver Juliano na franquia *Minha mãe é uma peça*, o artista se dá bem com todo tipo de história. E, mesmo reconhecido pela comédia, não se acomoda. "Eu sempre tive a oportunidade de caminhar por todos os gêneros, seja no teatro, na televisão ou no cinema. É uma dádiva" resume ele, que agora vai se aventurar no drama em *Verdades secretas 2*.

Rodrigo viverá Benji, um traficante de elite, na produção que está em período de gravações. "Benji caminha entre dois mundos muito interessantes: de um lado, os negócios da noite, o pragmatismo, a ambição, a dificuldade de uma vida em risco; do outro, um ser humano que carrega dores profundas, um desejo enorme por liberdade e que, na tentativa desesperada de conquistar um lugar ao sol, cai na própria armadilha", explica o ator sobre o personagem. "Tenho mergulhado em lugares mais ousados e encontrado caminhos incríveis", exalta Pandolfo.

Por mais que agora esteja trabalhando em um drama, foi com a comédia que Rodrigo ficou conhecido, mais especificamente trabalhando com Paulo Gustavo, de quem era próximo. Ele classifica a perda do amigo como "um golpe para o Brasil". "Estar ao seu lado nesse trabalho foi uma oportunidade valiosa de aprender muito como ator, mas, sobretudo, aprender que a vida é para ser celebrada diariamente, com muita leveza e alegria", fala o ator sobre a experiência com Paulo. Confira trechos da entrevista.

Entrevista//Rodrigo Pandolfo

Como tem sido as gravações de *Verdades secretas 2* e o que o público pode esperar da produção?

Tem sido um deleite, um desafio muito prazeroso. Tenho nas mãos um personagem diferente de tudo o que já fiz anteriormente e que está me dando margem para experimentar um sabor totalmente inédito. O público pode esperar uma obra irretocável, feita com muito apreço, em que o bom gosto, a elegância e o suspense imperam na tela.

O que você pode adiantar do segundo título de *Verdades secretas*?

Posso dizer que essa nova versão vem ainda mais radical, livre e bela. É uma nova era, um mundo quase futurista, porém, muito próximo. Questões superatuais e relevantes estão sendo apresentadas com muita inteligência pelo autor e pela direção. Estou ansioso pra assistir!

Como tem sido as gravações no tal "novo normal"? Como é estar de volta ao trabalho após tanto tempo?

O "novo normal" tem sido mais saboroso. Primeiro pela calma das gravações...estamos seguindo protocolos super-rigorosos e, naturalmente, um novo tempo, o que é superpositivo para todos. E segundo, pela felicidade de estar trabalhando neste momento tempestuoso, sobretudo numa obra tão especial e aguardada, como *Verdades Secretas 2*.

Você é um ator que transita muito bem entre a comédia e o drama. Como essa sua habilidade tem sido explorada em seus trabalhos recentes?

Essa questão é muito interessante, pois o mercado facilmente encaixa o artista em uma determinada gaveta que, muitas vezes, não é a gaveta que ele se sente mais confortável e potente. No meu caso, embora a grande popularidade tenha vindo de *Minha mãe é uma peça*, eu sempre tive a oportunidade de caminhar por todos os gêneros, seja no teatro, na televisão ou no cinema. É uma dádiva. Nos últimos trabalhos, tenho descoberto uma chave que muda tudo: a humanidade. Qualquer personagem, independentemente do gênero, tem falhas, é vulnerável, é imperfeito. Essas têm sido qualidades que venho explorando bastante no meu trabalho ultimamente.

Você interpretou Juliano na franquia *Minha mãe é uma peça* ao lado de Paulo Gustavo, que perdemos de forma tão triste há poucos meses. Qual foi a importância de Paulo para sua carreira?

Perder o Paulo foi um golpe para o Brasil, uma puxada de tapete severa... triste demais. Ele emprestou a sua história para ajudar milhares de pessoas e o fez com muito êxito. Foi um artista brilhante e vai fazer muita falta. O Paulo me deu um dos maiores presentes da vida: *Minha mãe é uma peça*. Estar ao seu lado nesse trabalho foi uma oportunidade valiosa de aprender muito como ator, mas, sobretudo, aprender que a vida é para ser celebrada diariamente, com muita leveza e alegria.

Qual o legado que ele deixa?

O Paulo representa a liberdade, o dinamismo, o otimismo, o futuro, o amor. Foi uma força que foi, mas ficou, nos deixando uma coragem brutal de ser quem se é; sem medo, sem dúvida, com firmeza, verdade e integridade.

***Estagiário sob a supervisão de Sibele Negromonte**

Por Vinicius Nader

- Amanhã, a bela novela *Sonho meu* estreia no Viva
- Na terça, a diva Ivete Sangalo passa a comandar a temporada de *Música boa ao vivo*, no Multishow
- Quinta-feira, é dia de a Netflix disponibilizar a esperada segunda temporada de *Eu nunca…*
- No mesmo dia, a Amazon Prime traz a sequência de *El Cid*

Liga

As chamadas das novelas e séries que chegam ao catálogo do Globoplay chamam a atenção pela criatividade. Recentemente, a de *Roque Santeiro* foi à altura da novela e não poupou ninguém: de Bolsonaro a Regina Duarte.

Desliga

A HBO Max chegou com tudo. O catálogo é ótimo e extenso. Mas o que adianta se o app continua com as mesmas falhas do anterior HBO Go? É legenda que não entra ou entra na hora errada, séries que travam no meio da exibição e uma das piores navegações do mercado. Se é para piorar, melhor não mudar…

Canal Brasil/Reprodução

Choque de realidade

O Canal Brasil vem lançando, quietinho, séries que mereciam muito mais barulho. Foi assim com as boas *Os últimos dias de Gilda* (2020) e *Hit parade* (2021) e, mais recentemente, com a excelente *Colônia*. Arrisco a dizer que a série dirigida por André Ristum é uma das melhores do semestre, levando-se em conta produções em todas as emissoras e plataformas de streaming. Os seis episódios de *Colônia* estão no streaming do Canal Brasil e no pacote estendido do Globoplay.

Logo no início, a série faz questão de deixar claro que as histórias não são reais, embora pudessem ser. A série se passa no hospital psiquiátrico Colônia, no interior mineiro, na década de 1970. O local, na verdade, é um "depósito" de gente que a sociedade quer esconder.

Elisa (a excelente Fernanda Marques) foi levada para lá pelo pai por engravidar solteira, e logo encontra outros pacientes que, assim como ela, recebem diagnósticos falsos de doenças psiquiátricas. São os casos do alcoólatra Raimundo (Bukassa Kabengele), da prostituta Valeska (Andréia Horta), do homossexual Gilberto (Arlindo Lopes) e de dona Wanda (Rejane Faria).

A única coisa que eles têm é uns aos outros. Laços quase familiares são formados entre eles, que se ajudam como podem e contribuem para que a sanidade de cada um deles seja mantida. Além do preconceito que os levaram até o Colônia, os pacientes enfrentam a truculência de médicos inescrupulosos e a violência de "tratamentos" como choques elétricos e sessões de tortura. Elisa se assusta a cada amigo de quem escuta os gritos. Eles ecoam na cabeça dela e no nosso coração — são doídos porque sabemos que essas "casas de recuperação" não são obras de ficção, infelizmente. Assim como não está no passado o preconceito da sociedade.

Colônia segue a estética que permeia a obra de André Ristum, diretor, entre outras obras também muito boas, dos filmes *Meu país* (2011) e *Nina* (2004). A fotografia de *Colônia*, com as cenas em preto e branco, reforça a dramaticidade das cenas. André tira o melhor de cada ator. Além de Fernanda Marques, Rejane Faria e Bukassa Kabengele têm excelentes momentos. Aury Porto, como Dr. Carlos, também está muito bem. É dele, inclusive, uma das reflexões mais duras de *Colônia*: "Achei que tivesse me formado em medicina para salvar vidas".

Por Paulo Pestana
Especial para o **Correio**

papestana@uol.com.br

Coisas que falam

Tem gente que conversa com botões; outros ouvem a voz da consciência e há quem fale pelos cotovelos. Os mais românticos seguem Bilac e, ora (direis) ouvem estrelas sem perder o senso, na certeza que é preciso amá-las para entendê-las.

Mas Roberto Nogueira Ferreira prefere ouvir seus velhos discos; não da forma que todos nós ouvimos, percebendo ritmos, letras e melodias que saem dos sulcos, via agulha, mas a partir de diálogos que explicam e justificam as obras que estão ali gravadas, na visão — ou melhor — na fala dos próprios discos.

E foi com os ouvidos atentos que escreveu um livro inteiro com discos guerreiros — *A Sociedade dos elepês indignados: A revolta dos bolachões*. São mais de 350 páginas com diálogos engajados, entremeados com letras de canções que marcaram a história do Brasil como crônicas de suas épocas. Vez ou outra, aparecem canções de amor, para deixar claro que os brutos também amam.

O autor não teve pretensão de fazer uma obra enciclopédica. Nada de datas, detalhes técnicos e estudos semióticos; só um relato passional em que aparecem canções e discos — do tempo em que eles realmente tinham formato de círculos chatos — em que não é obedecida nem a sequência lógica dos lançamentos, mas agrupamentos de afinidades. É uma conversa animada, sensorial e descompromissada. E gostosa de ouvir (ou ler).

Nas páginas, casos saborosos e pedacinhos de biografias entremeiam as canções, tornando os diálogos mais interessantes do que a simples impressão que o personagem Louco Por Vinil (LPV) tem das obras — ele é uma espécie de mestre de cerimônia da assembleia que instituiu a sociedade.

É assim que um breve período da vida de Taiguara é apresentado — com destaque para a destruição de um disco pronto e longo exílio — e é desvendado o truque para aprovar a canção *Cicatrizes*, de Maurício Tapajós e Paulo César Pinheiro (a música entrou num pacote de canções que seriam gravadas pelo ultrarromântico Agnaldo Timóteo, ludibriando os censores).

Não sei bem quando as coisas começaram a falar, mas elas são capazes até de revelar segredos. Pode ser uma algazarra, como no caso dos acumuladores que se recusam a jogar fora até mesmo um parafuso puído ou aquela sentimentalidade que vem com aquele presente de uma pessoa querida. Sim, porque objetos trazem muito mais do que a forma física.

Algumas pessoas dão nomes a seres inanimados mais íntimos, como o bluesman B.B. King que tratava sua guitarra por Lucille (aliás, mesmo nome que o vilão Negan deu a seu bastão enrolado com arame farpado em *The Walking Dead*). Cynthia Rylant escreveu um belo livro sobre isso — *A velhinha que dava nome às coisas* —, melancólico o suficiente para extrapolar o universo infantil ao qual foi destinado.

Discos e livros, especialmente, têm a mediúnica função dos cavalos na umbanda e carregam emoções intransferíveis e inexplicáveis, que transcendem a forma física e se arraigam à alma. Como dispensar um disco que serviu de trilha sonora para um momento marcante? Ou um livro ganho daquela namoradinha especial?

Melhor sentar e apurar os ouvidos. Coisas têm o que dizer.

Por Oscar Quiroga | oscar@quiroga.net

Exercício de síntese

Data estelar: Mercúrio ingressa em Câncer; Lua cresce em Leão.

Tuas ideias precisam de ordem, requerem que tu lhes outorgues forma, assumindo o papel de uma divindade dando origem a um novo Universo. É no mundo das ideias que começa o processo de realização e, agora, é o momento certo para colocar ordem nos arquivos mentais. Usa os instrumentos que mais apreciares, escrita, rascunho, desenho, dança, esporte, mas fica ciente de que esses devem ser apenas isso, instrumentos que propiciem que tu outorgues ordem às tuas ideias, as formalizando em frases sintéticas. O exercício da síntese é fundamental e, para isso, te proponho uma prática, para que aprendas a sintetizar. Faz o seguinte, escreve teu epitáfio, resume numa pequena frase a tua vida inteira, a ideia que sirva para expressar o que fizeste enquanto respiraste entre o céu e a terra. Um ótimo exercício de síntese.

Áries 21/3 a 20/4

Mude os móveis de lugar, hoje é um dia interessante para dar uma arejada aos espaços onde você passa uma boa parte do tempo. A mudança dos objetos servirá ao propósito de fazer circular uma energia renovada. Aí sim.

Touro 21/4 a 20/5

As palavras que você usa podem ser apropriadas do seu ponto de vista, mas como elas são dirigidas a outras pessoas, seria interessante que você começasse a prestar mais atenção ao impacto que elas causam. Retificações.

Gêmeos 21/5 a 20/6

Prefira o movimento, porque a quietude, apesar de acenar com descanso e tranquilidade, tende a avivar os pensamentos ansiosos, ao passo que, se você preservar a dinâmica do movimento, tudo continuará leve.

Câncer 21/6 a 21/7

Nem sempre as palavras vêm à mente na hora em que são necessárias. Por isso, tente manter sempre um bloco de anotações por perto, para que não escape nenhuma ideia sem ser registrada, que servirá depois de referência.

Leão 22/7 a 22/8

Longas e sinceras conversas com sua própria alma hão de ser desenvolvidas, para ganhar esclarecimento e lucidez, porque só essas condições serão eficientes para sair das enrascadas em que você andou se metendo.

Virgem 23/8 a 22/9

As pessoas que você precisa aproximar neste momento não são aquelas habituais, mas algumas que normalmente não serviriam a você de referência. Ande um pouco a esmo por aí, e observe as pessoas com novos olhos.

Libra 23/9 a 22/10

Você não precisa, nem deve colocar todos os ovos na mesma cesta, mas dividir seus recursos e movimentos de tal maneira, que sejam criadas alternativas, caso alguma de suas intenções não traga o resultado desejado.

Escorpião 23/10 a 21/11

Suas razões merecem ser ouvidas, mas só pelas pessoas que as puderem compreender, porque só se pode convencer alguém que tenha abertura para isso, senão, tudo vira uma briga de loucos. Sua alma não quer isso.

Sagitário 22/11 a 21/12

Há assuntos que merecem ser investigados, para que sua alma não se enrede em histórias fantásticas e aparentemente críveis, mas que são produto de paranoia. Separe o joio do trigo, só assim se conhece a verdade.

Capricórnio 22/12 a 20/1

Alguns conflitos merecem acontecer, porque servem de ponto de partida para as retificações que todo relacionamento deve ter, caso as pessoas envolvidas tenham real interesse em continuarem se relacionando.

Aquário 21/1 a 19/2

São essas pequenas delícias da vida cotidiana que fazem toda a diferença nos relacionamentos, porque, se tudo é deixado no automático, com certeza, afetará negativamente a dinâmica entre as pessoas envolvidas. Atenção.

Peixes 20/2 a 20/3

Expresse seus sentimentos com a maior clareza possível, para que ninguém tenha de decifrar enigmas misteriosos na tentativa de conhecer sua realidade. Nem sempre é positivo você se esconder por trás de mistérios.

Por Maria Paula

mariapaula.df@dabr.com.br

Fronteiras da mente

Felizmente, as pesquisas científicas relacionadas ao funcionamento do cérebro humano avançaram imensamente nas ultimas décadas. Não consigo imaginar nada mais relevante que explorar a atividade cerebral e relacioná-la às condutas do sujeito de modo a entender as origens das doenças psíquicas, desenvolver mapas que possam guiar os profissionais que irão tratá-las e preparar a população para, efetivamente, evitá-las.

Quando sofremos algum tipo de doença, a primeira coisa que o profissional da especialidade médica em questão pede é uma vasta lista de exames de sangue e de imagens. Antes de uma intervenção em um órgão reprodutivo, por exemplo, o médico pede um ultrassom; se um membro não está bem, raios-X, ressonância magnética, PET scan e assim por diante. Nas doenças psíquicas, no entanto, essa não é uma prática comum.

Para quem não sabe, o exame PET scan, também chamado de tomografia computadorizada por emissão de pósitrons, é um exame de imagem muito utilizado para diagnosticar precocemente o câncer, verificar o desenvolvimento do tumor e se há metástase. É capaz de mostrar como o corpo está funcionando, por meio da administração de uma substância radioativa, chamada de traçador, que, quando absorvida pelo organismo, emite radiação, que é captada pelo aparelho.

A fronteira que está sendo agora explorada pelo uso desses aparelhos na região cerebral é a da mente! Por meio de exames de imagens do cérebro, há como se demonstrar com clareza se o sujeito está sofrendo, sentindo prazer, se concentrando ou sendo acometido por uma grave disfunção.

Agora que este tipo de investigação se tornou possível, um banco de dados significativo está disponível para que os pesquisadores possam progredir no entendimento de como se parecem as mentes saudáveis ou adoecidas.

Sou uma ávida leitora do Dr. Daniel Amen, neurocientista americano que demonstra, com extrema seriedade, como as alterações do cérebro humano podem resultar em problemáticas difíceis de serem identificadas. Depressão, ataques de pânico, insonia e até suicídios poderiam ser corretamente diagnosticados, tratados ou evitados, se as imagens estivessem sendo analisadas.

Ele ressalta que alguém que faz uso de álcool ou drogas está, deliberadamente, causando deformações anatômicas e estruturais em seu órgão mais essencial, resultando em sequelas, muitas vezes, irreversíveis que limitarão seu futuro de forma dramática.

Outro aspecto importante no estudo dos exames de imagens que mostram a diferença entre os cérebros das pessoas é o fato de que atitudes disfuncionais podem ser decorrência de tumores, cistos ou outros tipos de problemas estruturais causados, inclusive, por traumas considerados leves como repetidas cabeçadas na bola durante um treino de futebol.

No ted talk *The most important lesson from 83.000 brain scans*, visto por mais de 15 milhões de pessoas no mundo todo, Daniel Amen fala sobre diversos casos de arrepiar. Recomendo fortemente ao leitor amigo assistir a esse ted.

E que os programas de reabilitação cerebral possam curar um número cada vez maior de pessoas pelo mundo afora e, principalmente, evitar que todo tipo de sofrimento emocional se alastre impunemente.

PROMOÇÃO

MEU FORT DA SORTE

VOCÊ DE CARRO NOVO

Fort ATACADISTA

22 CARROS PRA VOCÊ!

PROMOÇÃO VÁLIDA PARA COMPRAS DE 27/05/2021 A 31/08/2021.

A CADA R$100,00 EM COMPRAS = 1 CUPOM

PRODUTOS DAS MARCAS PARTICIPANTES = +1 CUPOM

PAGAMENTO DAS COMPRAS COM VUON CARD

= +2 CUPONS

E AINDA, PRÊMIOS DE R$500 EM VALES-COMPRAS TODO DIA*.

*PARA COMPRAS REALIZADAS COM VUON CARD.

CONSULTE O REGULAMENTO E CERTIFICADO DE AUTORIZAÇÃO SECAP NO SITE:
WWW.FORTATACADISTA.COM.BR/MEUFORTDASORTE

No aniversário Bancorbrás, o presente é seu!
7 DIÁRIAS & + de 10 MIL HOTÉIS
PELO MUNDO, A SUA DISPOSIÇÃO
38 Anos
ANIVERSÁRIO
Bancorbrás
TAXA ZERO
DE ADESÃO
EM QUALQUER PLANO
3004 1516 Capitais e Regiões Metropolitanas
0800 814 1516 Demais localidades
bancorbras.com.br
Clube de Turismo
Bancorbrás

Trabalho & formação profissional

OFERTAS NESTA EDIÇÃO
127 EDITAIS DE CONCURSOS, COM 44.504 VAGAS
500 VAGAS DE ESTÁGIO E APRENDIZ
509 OPORTUNIDADES DE EMPREGO

Editora: Ana Sá
trabalho.df@dabr.com.br
Tel.: 3214-1182

CORREIO BRAZILIENSE • Brasília, domingo, 11 de julho de 2021

Kleber Sales/CB/D.A Press

Diga NÃO ao trabalho infantil!

A partir da pandemia, muitas crianças e adolescentes tiveram que começar a trabalhar para ajudar nas contas de casa. Especialistas falam sobre riscos que isso pode acarretar ao desenvolvimento, e sobre a perda de direitos

Páginas 2 a 6

VIOLAÇÃO DE DIREITOS / Segundo dados da OIT e Unicef, há 160 milhões de pessoas na faixa de 5 a 17 anos perdendo a infância no mundo inteiro. Entre 2016 e 2019, houve um aumento de 0,8% no Distrito Federal

Cresce número de crianças e adolescentes trabalhando

» MARYANNA AGUIAR*
» ANA LUISA ARAUJO

K., J. e V. vão para a Rodoviária todos os dias vender chinelos, sandálias e babydolls. Eles têm 14, 13 e 11 anos respectivamente e são irmãos. A mãe deles morreu de câncer, e eles moravam em Campina Grande, na Paraíba, por isso, eles vieram para Brasília morar com a avó há cinco meses. Antes eles estavam em casa, mas há um mês começaram a trabalhar junto com a avó Socorro Lima da Silva, 51 anos, para ajudar nas vendas.

Conforme eles dizem, estão em recesso escolar. E o maior deles, K., é quem responde a maioria das perguntas, os outros dois complementam em um coro. Apesar de estarem trabalhando, as crianças parecem animadas, em especial a menor.

"Ficamos aqui das 11h às 19h, o movimento está um pouco fraco esses dias, não temos conseguido vender muita coisa", afirma K.

A avó, e o marido dela, Robélio Avelino, 53, estavam presentes no momento e também falaram com a reportagem. Socorro afirma que está tentando conseguir a guarda das crianças, apesar de o pai morar em Brasília, ele sequer conhece a filha mais nova. "A pensão de R$ 200 quem paga é a mãe do pai deles, porque ele sumiu", desabafa.

Enquanto a reportagem conversa com a avó, J. atende um cliente. A provável compradora parece em dúvida, e J. questiona "ele calça quanto?", como um verdadeiro vendedor, ele tenta barganhar e conseguir a compra, apesar de ter somente 13 anos.

Os cinco: K., J., V., e os avós estão dentro das estatísticas. De acordo com a Organização Internacional do Trabalho (OIT) e o Fundo das Nações Unidas para a Infância (Unicef), das 160 milhões de crianças que trabalham ao redor do mundo, 72,1% fazem isso junto à família.

Ana Luisa Araujo/CB/D.A Press

Crianças vendem artigos na rodoviária por mais de meio período. Há um mês ajudam a avó

> **Ainda não foi analisado o efeito da pandemia sobre isso no Brasil ou no DF, mas é de se imaginar que piorou"**
>
> *Daienne Machado, diretora de Estudos e Políticas Sociais da Codeplan*

E os dados são assustadores. Desse total, há mais de oito milhões de crianças trabalhando, somente na América Latina e no Caribe. Os dados são da OIT e do Unicef, a respeito do ano de 2020, em estudo publicado em junho de 2021.

A OIT tem uma classificação das piores formas de trabalho infantil. A Convenção 182, adotada por diversos países, define as atividades que mais oferecem riscos à saúde, ao desenvolvimento e à moral das crianças e adolescentes. Entre elas estão a exploração sexual, o trabalho nas ruas, em carvoarias e lixões, na agricultura, com exposição a agrotóxicos e ao trabalho doméstico. Do total de crianças trabalhando, 79 milhões estão em trabalhos perigosos.

De acordo com o IBGE, na Pesquisa Nacional por Amostra de Domicílios Contínua sobre Trabalho de Crianças e Adolescentes, em 2019, existiam 1,8 milhão de pessoas no trabalho infantil no Brasil, indicativo de queda de 16,8% frente a 2016, apesar de no DF ter aumentado. Naquele ano, a totalidade chegava a 2,1 milhões.

Em questão de gênero e raça/cor, meninos e negros são maioria. Do total, 66,4% são do gênero masculino e 66,1% pretos ou pardos. Em 2019, entre a população brasileira de 5 a 17 anos, 96,6% estavam na escola, mas entre crianças e adolescentes em trabalho infantil apenas 86,1% estavam matriculados em algum local de ensino.

A pesquisa também mostra que mais da metade dessas pessoas têm entre 16 e 17 anos. Apesar de serem adolescentes, a lei proíbe trabalho infantil para essa faixa etária.

Não há dados sobre esse cenário depois da pandemia, numa escala de nível nacional, mas é de se imaginar que piorou. Um estudo, com recorte dos anos 2016 a 2019, feito pela Fundação de Assistência Social e Cidadania (Fasc) de Porto Alegre (RS) indica isso. De acordo com o levantamento, 334 crianças e adolescentes foram abordados pela primeira vez em situação de trabalho infantil na cidade. Em 2019, haviam sido 120, o que significa um aumento de 178,3%.

No Distrito Federal, considerando o intervalo entre 2016 e 2019, havia proporcionalmente menos crianças e jovens em situações de trabalho do que no Brasil. Mesmo assim, houve uma redução, a nível nacional, de trabalho infantil: de 4,8% para 4,2%. No DF, entretanto, ocorreu um aumento de 0,8%, passando de 2,2% para 3%, segundo estudo da Companhia de Planejamento do Distrito Federal (Codeplan).

Assim como no Brasil, a capital do país também tem mais crianças negras trabalhando. Inclusive, houve um salto no número — de 2,8% para 3,3%. Um dos dados que talvez seja mais absurdo é o de meninas: em 2016, havia 0,8%, enquanto em 2019 a porcentagem subiu para 2,2%. A quantidade de meninos trabalhando também aumentou, de 3,5% passou para 3,8%.

Em nota, Daienne Machado, diretora de Estudos e Políticas Sociais da Codeplan, explica que o estudo analisou os dados disponíveis no IBGE para o DF, no intervalo 2016 e 2019. "Vimos que, nesse período, a proporção de crianças em trabalho infantil ficou abaixo da média do Brasil, mas cresceu. Ainda não foi analisado o efeito da pandemia sobre isso no Brasil ou no DF, mas é de se imaginar que piorou, seguindo o que aconteceu no resto do mundo, conforme apontaram Unicef e OIT recentemente", diz.

*** Sob a supervisão da subeditora Ana Luisa Araujo**

1,8 milhão ajuda no sustento da casa

Ela (a criança) está tão atarefada cuidando dos irmãos e da casa, que não consegue usufruir de seus próprios direitos"

Gustavo Henrique da Silva Camargos, *conselheiro tutelar de Planaltina II*

Arquivo Pessoal

A Pesquisa Nacional por Amostra de Domicílios (PNAD) sobre Trabalho de Crianças e Adolescentes, com dados de 2019, do Instituto Brasileiro de Geografia e Estatística (IBGE), aponta que aproximadamente 1,8 milhão de crianças e adolescentes de 5 a 17 anos trabalham em todo o território nacional, o que representa 4,6% da população (38,3 milhões) nessa faixa etária.

De acordo com o Fórum Nacional de Prevenção e Erradicação do Trabalho Infantil (Fnpeti), entre os anos de 2016 a 2019, o número de crianças e adolescentes trabalhadores infantis no Brasil caiu de 2,1 milhões para 1,8 milhão.

O Fnpeti analisa que "a série histórica registra a tendência de diminuição do trabalho precoce. Contudo, é muito pequena para garantir a erradicação de todas as formas de trabalho infantil em 2025, compromisso firmado pelo Brasil com os Objetivos do Desenvolvimento Sustentável (ODS) das Nações Unidas".

Segundo a ONG "Criança Livre", para o Fórum Nacional, o cumprimento da meta torna-se ainda mais improvável devido ao agravamento da crise socioeconômica no contexto da pandemia da covid-19, pela desestruturação de políticas públicas de prevenção e erradicação do trabalho infantil, pela ausência de apoio às famílias em situação de vulnerabilidade, e também pela redução de recursos financeiros para as ações de fiscalização do trabalho por parte do governo federal. Assim, então, o agravamento da situação atual será captado pelas pesquisas ainda não divulgadas de 2020 e 2021.

No DF existem 40 conselhos tutelares, cada um deles com cinco conselheiros em exercício, sendo 200 ao todo. Eles funcionam 24 horas por dia e sete dias por semana. O conselheiro tutelar Gustavo Henrique da Silva Camargos, 32 anos, Bacharel em direito e pós-graduado em direito público pela Escola da Magistratura, relata que para entender quais os casos de denuncia são mais frequentes é necessária a diferenciação entre quatro formas de trabalho infantil.

"Em relação à exploração sexual, onde se promete algo, o indivíduo satisfaz a libido a partir da promessa de entrega de algo, por exemplo, uma adolescente que esteja em situação de exploração sexual, entrega seu corpo para conseguir alimentos para sua família, situação mais comum na região Norte.

4,6% *da população brasileira entre* **5 e 17 anos** *está em uma situação irregular: trabalhando*

No DF é mais comum as pessoas trabalharem a ideia da exploração sexual com adolescentes mais novos, onde um adulto começa a namorar uma adolescente, por exemplo, e, em troca ajuda a família dela, sendo no pagamento de aluguel ou comida".

Nas ruas

Segundo ele, esse fato pode configurar tanto trabalho infantil como a exploração sexual de criança e do adolescente. Há outra forma de trabalho infantil, na qual empresas que contratam adolescentes para trabalhar sem remuneração correta e sem condições saudáveis. O trabalho infantil doméstico é aquele onde se atribui a uma criança ou adolescente os afazeres principais da casa, por exemplo, cuidar dos irmãos mais novos, limpar a casa, lavar roupa, lavar louça, passar roupa. Nesse caso, o adulto delega para essa criança ou adolescente afazeres domésticos, e direitos são violados, como o acesso à educação.

"Ela está tão atarefada cuidando dos irmãos e da casa, que não consegue usufruir de seus próprios direitos. É importante deixar claro que esse tipo de violação é totalmente diferente da participação da criança e do adolescente nos afazeres da casa."

Por fim, a quarta e mais comum são crianças nas ruas, nos semáforos, vendendo itens para ajudar a família a conseguir dinheiro. Essa também é uma forma de exploração do trabalho infantil, porque o trabalho não é adequado para criança ou adolescente. "Ele está bem presente no DF, principalmente em razão da pandemia e da atual situação do país em relação à falta de recursos financeiros", explica.

Gustavo destaca a importância de elucidar que o trabalho infantil normalmente está atrelado a outras violações de direitos. Por exemplo, uma criança ou adolescente em situação de trabalho infantil pode estar violando o direito à educação, ou pode prejudicar a saúde se o trabalho for pesado, entre outras. Ele explica que o primeiro passo do conselho tutelar é identificar quais são os direitos violados e a partir da identificação do trabalho infantil, as medidas de proteção adequadas para cada caso.

O Conselho Tutelar deve aplicar uma medida de proteção e ela vai ser executada pelo Estado ou por algum autor, que tenha dentro da rede de proteção da criança e do adolescente.

"O conselho tutelar não recolhe crianças nas ruas, o que ele faz é a partir da identificação de uma violação de direito. Por exemplo, uma criança está vendendo bala no semáforo, nesse caso do trabalho infantil, o conselho tutelar vai acionar a equipe de abordagem de ruas que é feita pelo Instituto IPÊS vinculadas aos CREAS, o serviço especializado de assistência social que tem em toda RA", afirma.

Esse pessoal vai identificar junto a essa criança a rede de apoio que ela tem, quem são os familiares dela, e porque ela está naquela situação. O conselho, a partir desse relatório, vai buscar medidas de proteção mais adequadas para o caso. "Pode ser, por exemplo, o acolhimento institucional dessa criança ou adolescente. Levar a criança para uma casa de acolhimento que há em todo o DF, mas é uma medida extrema e só é aplicada em último caso. O conselho tutelar também pode advertir esses pais e pode representar junto à Vara de Infância por estarem descumprindo o dever deles, inerente ao poder familiar", explica.

Gustavo diz que as medidas dependem de cada caso e elas, provavelmente, serão sempre voltadas ao restabelecimento de direitos da criança ou adolescente.

Para conscientizar a população, o Conselho Tutelar do Cruzeiro, juntamente com o CREAS da cidade, criaram uma campanha pedindo que os comerciantes não colaborassem com o trabalho infantil. "Eles fizeram a emissão de alguns cartazes e começaram a divulgar no comércio local pedindo que não fosse dado esmolas para as pessoas de ruas, e sim que esse dinheiro fosse doado para uma instituição que trabalhe com essas pessoas.

O conselheiro Gustavo Henrique da Silva exemplifica que esse é um trabalho paralelo. Mas o coletivo também se reuniu em uma live no Instagram para debater o assunto. Ele afirma que essas e outras atividades buscam erradicar de uma vez por todas o trabalho infantil.

VIOLAÇÃO DE DIREITOS / É estritamente proibido, por lei, um menor trabalhar, a não ser que seja a partir dos 14 anos, como aprendiz. Mas, a realidade de Brasília é diferente. Aqui, ele ajuda a pagar as contas de casa

Crianças trabalham na Rodoviária do Plano sem qualquer fiscalização

Maryanna Aguiar/Esp. CB/D.A Press

Com receio de ser denunciado, P. não quis falar muito sobre seu trabalho

» MARYANNA AGUIAR*

Na rodoviária do Plano Piloto ainda é possível encontrar adolescentes em situação de trabalho infantil, como o caso de M., 16 anos, estudante do segundo ano do ensino médio. Ela se inscreveu em várias vagas, sem êxito, quando no ano passado decidiu que queria trabalhar. Sua mãe, que também trabalha na rodoviária, comprou mercadoria para que ela começasse.

A jovem, que trabalha das 13h até 19h, de segunda a sábado, vende meias, toucas e luvas, diz que gosta de trabalhar dessa forma e que ganha mais que se estivesse estagiando. "Eu procurei muitos estágios, mas prefiro aqui, eu fico à vontade e o tempo passa voando, chego a faturar R$ 200 por dia, não pago aluguel, então fica tudo para mim e consigo juntar para pagar a faculdade, e agora já estou no último ano, não vou ficar aqui para sempre, pretendo fazer faculdade de direito, quero ser delegada", afirma a adolescente, que divide espaço com outros vendedores ambulantes de diversas mercadorias.

P. é um deles, o rapaz fica intimidado com as perguntas e diz ter 16 anos, mesmo que sua fisionomia diga o contrário. Ele vende frutas, está no 7º ano do ensino fundamental e diz ter reprovado. O que ganha é para si e para sua família, que não interfere na vontade dele de trabalhar na rodoviária, segundo ele.

Segundo a organização sem fins lucrativos "Criança Livre", trabalho infantil é toda forma de emprego ou trabalho realizado por crianças e adolescentes abaixo da idade mínima permitida, de acordo com a legislação de cada país. No Brasil, o trabalho é proibido para quem ainda não completou 16 anos, como regra geral. Quando realizado na condição de aprendiz, é permitido a partir dos 14 anos. Se for trabalho noturno, perigoso, insalubre ou atividades da lista TIP (piores formas de trabalho infantil), a proibição se estende aos 18 anos incompletos.

Para o aprendiz com deficiência não se aplica o limite máximo de 24 anos de idade, nem o limite máximo de 2 anos de duração do contrato de aprendizagem. Cabe ao adolescente executar, com zelo e diligência, as tarefas necessárias a essa formação (artigos 62 do ECA e 428 da CLT).

Criminalização

O trabalho infantil, apesar de não ser considerado em si um crime, pode evoluir para a esfera criminal, como em situação de maus-tratos. O que diferencia para não ser incluído como um crime são as condições em que se encontra a família dessa criança ou adolescente, como explica a Procuradora do Ministério Público do Trabalho no Distrito Federal, Ana Maria Villa Real.

O que diz a lei

Até 13 anos
Proibição total;

Entre 14 a 16 anos
Admite-se uma exceção: trabalho na condição de aprendiz;

Entre 16 e 17 anos
Permissão parcial. São proibidas as atividades noturnas, insalubres, perigosas e penosas, nelas incluídas as 93 atividades relacionadas no Decreto nº 6.481/2008 (lista das piores formas de trabalho infantil), haja vista que tais atividades são prejudiciais à formação intelectual, psicológica, social e/ou moral do adolescente;

Maryanna Aguiar/Esp. CB/D.A Press

M. trabalha de segunda a sábado na rodoviária do Plano Piloto

Renato e Viviane/Divulgação

Cartazes da campanha organizada pelo conselho tutelar do Cruzeiro

"A gente evita criminalizar aquela família porque, pela lei, os pais poderiam até mesmo perderem seus filhos, pois os colocam para trabalhar e o trabalho infantil é uma violação de direito. Porém, o que eles precisam, na verdade, é de assistência do Estado, de proteção social, necessitam sair daquela situação de vulnerabilidade econômica para que os seus filhos permaneçam na escola e consigam se desenvolver e romper o ciclo de pobreza", afirma a procuradora. Ela também comentou sobre o aumento do trabalho infantil durante a pandemia. Segundo ela, mesmo sem pesquisas especificas sobre o problema, o aumento é visível.

"Não temos dados oficiais, nenhuma pesquisa atualizada do IBGE em torno dessa questão, mas nós conseguimos visualizar nas ruas o aumento. Nas feiras livres, é visível aos olhos da sociedade. Porque toda vez que há um aumento da vulnerabilidade socioeconômica, elevação nos índices de desemprego, desproteção social, há um impacto direto no trabalho infantil. Soma-se a isso à questão do fechamento das escolas, um problema ainda não resolvido no Brasil, que também fez com que vários adolescentes abandonem as escolas para trabalhar na informalidade. A situação desses adolescentes é classificada como trabalho infantil, como revelou a última pesquisa divulgada pelo IBGE em 2020, a PNAD, ainda que os dados se refiram a 2019", diz.

A contratação de aprendiz

As empresas de médio e grande porte são obrigadas a contratar aprendizes em número correspondente a 5%, no mínimo, e 15%, no máximo – do total de empregados cujas funções demandam formação profissional. Contudo, muitas empresas ainda não cumprem a cota.

A aprendizagem profissional corresponde à formação técnico-profissional aplicada ao adolescente ou jovem segundo as diretrizes e bases da legislação de educação em vigor, implementada por meio de um contrato de aprendizagem. Esse documento é feito necessariamente por escrito e com prazo determinado de no máximo dois anos, ou enquanto durar o curso.

O contrato deverá conter, expressamente, o curso, a jornada diária e semanal, a definição da quantidade de horas teóricas e práticas, a remuneração mensal e o termo inicial e final do contrato, que devem coincidir com o início e término do curso de aprendizagem, previsto no respectivo programa. Destina-se a jovens de 14 a 24 anos e deve ser compatível com o desenvolvimento físico, moral e psicológico.

A contratação de aprendizes é uma política pública fundamental para o combate ao trabalho infantil. O adolescente que hoje está em situação de trabalho desprotegido, se for contratado como aprendiz, terá assegurados os direitos à educação, à profissionalização e à proteção social: educação, porque a frequência escolar é obrigatória até concluir o ensino médio; profissionalização, porque ele deve ser matriculado em curso de aprendizagem profissional; proteção social, porque ele tem direito à carteira de trabalho, com garantia de todos os direitos trabalhistas e previdenciários assegurados aos demais empregados. Infelizmente, a maioria dos adolescentes que hoje trabalha tem esses direitos violados.

Segundo Ana Maria, os programas de aprendizagem são importantes, porque é uma política que reúne emprego, renda, inserção protegida no mercado de trabalho, escolarização e qualificação profissional.

Arquivo Pessoal

Klara foi aprendiz legal da Caixa Econômica Federal

Além disso, tem como prioridade adolescentes entre 14 e 24 anos. Não há, também, limite etário para pessoas com deficiência, e tem o papel de trazer esses adolescentes e jovens que estão em situação de vulnerabilidade socioeconômica para o mercado de trabalho.

"O trabalho infantil no Brasil quase 80% está concentrado também nessa faixa etária (14 a 24 anos). O que se pretende com a aprendizagem profissional é trazer esses adolescentes que estão no trabalho infantil ou que estão prestes a ingressar para a aprendizagem profissional, para um programa que traz formação profissional adequada no desenvolvimento de adolescentes", aponta.

Para a estudante Klara Paz, 17, o emprego de menor aprendiz foi essencial. Ela soube da vaga por meio de um anúncio e pesquisas na internet. Os benefícios foram desde educacionais a financeiros. "Estava procurando uma oportunidade de início de carreira, me identifiquei com o que eles apresentaram no site e me inscrevi. Me ajudou financeiramente, tive férias, 13°, FGTS, rescisão e etc. Eu pude aprender a controlar meu dinheiro e a investir. Em outros assuntos, eu pude 'sair da caixinha' e aprender como é mais ou menos a vida no mercado de trabalho, rotina, essas coisas".

Segundo ela, ser aprendiz tem seus prós e contras, foi preciso levar em consideração que era o primeiro emprego e isso tudo influencia no aprendizado tanto como pessoa como na formação profissional.

"Foi uma oportunidade única, principalmente pelo fato de me tratarem não apenas como uma adolescente do ensino médio, mas como uma futura profissional. Ter esse emprego afetou, se não todas, boa parte das áreas da minha vida, eu estava começando no ensino médio e o que aprendi trabalhando me ajudou na escola também. É uma mudança tão grande de personalidade, caráter e outras coisas que só tendo a experiência para saber, muda muita coisa. No início é difícil se acostumar, mas com esforço, você consegue", conta a estudante.

*** Sob a supervisão da subeditora Ana Luisa Araujo**

VIOLAÇÃO DE DIREITOS / Há categorias de emprego que, se realizadas por uma criança, são passadas despercebidas pela população. Especialistas afirmam que há outra saída, menores que não estudam não necessariamente irão roubar

A sociedade não deve reconhecer nenhuma forma de trabalho infantil

» MARYANNA AGUIAR*

Ainda mais alarmantes são os tipos de trabalho realizados por crianças e adolescentes frequentemente admitidos pela sociedade. O comércio ambulante, o guardador de carros e o guia turístico, tornando o trabalho na infância invisível, aumentando seu ciclo de aceitação.

É preciso que a sociedade reconheça os impactos e consequências físicas e psicológicas na vida de meninos e meninas que trabalham, desconstruindo assim, a falsa ideia de que o trabalho precoce é um caminho possível para o desenvolvimento humano e social. Antes de trabalhar, é direito da criança e do adolescente estudar, brincar, socializar com outras crianças.

A procuradora do trabalho do Ministério Público do Trabalho no Distrito Federal, Ana Maria Villa Real registra que o perfil das crianças e adolescentes que trabalham nas ruas se encaixam bastante nas pesquisas do IBGE, quando afirmam que 66% do trabalho infantil é feito por negros, pretos ou pardos, crianças e adolescentes pobres de comunidades periféricas, de gênero masculino geralmente.

Segundo ela, a sociedade precisa se conscientizar para exercer o controle social adequado. Precisa entender que o trabalho infantil é uma grave violação dos direitos humanos, e deixa sequelas irreversíveis.

"O trabalho infantil também causa acidentes de trabalho graves. A gente tem dados assustadores no Sinan (Sistema Nacional de Agravos e Notificações), que revelam que, em 13 anos, nós temos 290 mortes de crianças e adolescentes trabalhando, temos quase 30 mil acidentes de trabalho graves nesse mesmo período, e o que é mais alarmante é que o próprio Ministério da Saúde reconhece que o Sinan é um sistema em que há subnotificação", lamenta.

Esses dados, portanto, não traduzem a realidade do que é vivenciado pelos adolescentes. A infância deve ser livres porque a criança ou adolescente são sujeitos a direitos, como saúde, educação, convivência comunitária, familiar, profissionalização; respeito, dignidade.

"Por isso, nós fazemos campanha de conscientização, justamente para informar a sociedade dos malefícios do trabalho infantil e é isso que temos tentado mudar, muitas vezes, as próprias famílias com desesperanças de que aquela é a única saída para o filho que é preto, de família periférica, aquele mito de que quem não trabalha ou se droga, ou vai roubar, quando na verdade não existem só essas duas alternativas para a criança, existem outras, como escolas de tempo integral ou atividades de contra turno, para que ela possa se desenvolver", argumenta a procuradora.

Segundo ela, atividades de lazer, esportes, reforço escolar podem distanciar as crianças desse tipo de realidade, e a sociedade também precisa estar consciente que toda a infância é igual perante à Constituição Federal e o Estatuto da Crianças e do Adolescente (ECA).

Para o conselheiro tutelar Gustavo Henrique da Silva, o Brasil está enfrentando uma pandemia que trouxe uma crise econômica, na qual as famílias estão sendo obrigadas a sair de casa mesmo com a pandemia para buscar formas de sobrevivência, uma vez que os auxílios emergenciais não têm suprido às necessidades básicas da população.

Isso tem contribuído de forma significativa para o aumento do trabalho infantil: "A gente precisa ter consciência e quebrar essa construção cultural de que é melhor estar trabalhando do que na rua, quebrar esses estigmas, porque uma criança em situação de exploração de trabalho infantil normalmente abandona a escola. Quando ela ficar mais velha pode ter vários problemas de saúde dependendo do local em que esteve trabalhando" alerta o graduado em direito.

*** Sob a supervisão da subeditora Ana Luisa Araujo**

"(Há) aquele mito de que quem não trabalha, ou se droga, ou vai roubar, quando na verdade não existem só essas duas alternativas"

Ana Maria Villa Real, *procuradora do Trabalho, coordenadora Nacional da Coordenadoria de Combate à Exploração do Trabalho da Criança e do Adolescente*

Arquivo Pessoal

Guia de Concursos

Prepare-se para as provas do Banco do Brasil

São mais de 4 mil vagas em todo país, sendo 605 oportunidades para o Distrito Federal. Salário inicial é de R$ 3.022,37 e vários benefícios

» MARYANNA AGUIAR*

O concurso do Banco do Brasil está com vagas abertas e oferece milhares de chances nos certames aplicados em diversos estados e no Distrito Federal. São 4.480 vagas, sendo que no DF são 605 oportunidades. O salário inicial é de R$ 3.022,37, além de vale-transporte, auxílio-alimentação, refeição, creche, auxílio a filhos com deficiência, previdência complementar e até participação nos lucros e resultados do banco.

São 4 mil vagas para agente comercial (escriturário tradicional), sendo 2 mil imediatas, 2 mil para cadastro reserva, e 480 vagas para o cargo de agente de tecnologia (escriturário voltado para a área de TI), dessas, 240 são imediatas e 240 para cadastro reserva. A prova será em setembro e haverá redação. Os exames estão previstos para o dia 26 de setembro, com cinco horas de duração.

O que estudar

Para a vaga de escriturário - agente de tecnologia, a prova contará com questões de conhecimentos básicos, com as seguintes disciplinas: língua portuguesa, língua inglesa, matemática, atualidades do mercado financeiro e questões de conhecimentos específicos como: probabilidade e estatística, conhecimentos bancários e tecnologia da informação.

Para a vaga de escriturário - agente comercial, a prova terá questões de conhecimentos básicos (língua portuguesa, língua Inglesa, matemática, atualidades do mercado financeiro e conhecimentos específicos (matemática financeira, conhecimentos bancários, conhecimentos de informática, vendas e negociação).

Meta traçada

A designer gráfica, Vitória Rafaela, 18 anos, é uma das candidatas do concurso do Banco do Brasil. Ela participou de outros concursos, como o da Escola de Cadetes do Exército e, agora, busca a aprovação nesta seleção. A jovem se inscreveu para a vaga de agente comercial.

Com objetivos definidos para sua vida — um bom salário, qualidade de vida, direitos e benefícios — a jovem tem uma meta traçada: quer passar nesse concurso, continuar seguindo seu sonho de ser militar e alcançar, aos 19 anos, a tão sonhada estabilidade financeira. Para alcançar seus objetivos, Vitória conta com aulas on-line de cursos gratuitos.

"Fiz uma meta e quero cumprir: chegar aos 19 anos com estabilidade financeira. Meu período de estudo é durante a tarde. Como eu tenho um pouco de déficit de atenção, não consigo entender todo conteúdo proposto. As aulas duram cerca de uma hora e meia e tenho um tempo para pensar sobre o que não entendi. Tenho mania de anotar em papéis e grudar em locais onde posso ver facilmente", relata.

Para o professor de português Guilherme Duarte, o candidato deve organizar uma rotina de estudo, priorizando a resolução de exercícios gramaticais. Ele aponta que os maiores erros dos candidatos estão na interpretação do enunciado, análise incorreta do trecho gramatical e confusão dos conceitos.

O professor de português e redação Décio Terror Filho acrescenta que, para a prova do Banco do Brasil, o candidato deve focar na gramática, se atentando para a interpretação dos textos e pontuação.

"A banca cobra bastante a gramaticalidade. Os candidatos podem e devem estudar conteúdos como pronome, conjunções, pontuação, concordância e crase. São assuntos relevantes que o aluno tem que estudar e praticar bastante. Sobre interpretação de texto, a banca é bem direta e costuma colocar textos objetivos. Por isso, eu recomendo que o candidato faça pelo menos duas leituras do texto", enfatizou.

*** Estagiária sob a supervisão de Ana Sá**

Fotos: Arquivo Pessoal

O professor de português Guilherme Duarte é advogado, dá aulas particulares e em cursinhos

Para Vitória, o concurso é uma oportunidade de estabilidade financeira

Passe bem / Gramática

Questão comentada

1. (Cesgranrio / UNIRIO Assistente 2019). Considere a seguinte passagem do Texto II: "Diolino bolou então o sistema de atendimento direto aos veículos" (l. 27-28). Caso fosse necessário reescrevê-lo empregando alguma vírgula e mantendo o sentido original, o resultado, de acordo com as normas pontuação, seria:

A) Diolino, bolou então o sistema de atendimento direto, aos veículos.

B) Diolino bolou então, o sistema, de atendimento direto aos veículos.

C) Diolino bolou então o sistema, de atendimento direto aos veículos.

D) Diolino bolou, então, o sistema de atendimento direto aos veículos.

E) Diolino bolou, então o sistema de atendimento direto aos veículos.

Comentário: Na oração em destaque, "Diolino" é o sujeito, "bolou" é verbo transitivo direto, "o sistema de atendimento direto" é o objeto direto e "aos veículos" é o complemento nominal. Como entre esses termos não cabe vírgula, podemos eliminar as alternativas (A), (B) e (C). O advérbio "então" está deslocado, por isso ele deve estar entre duas vírgulas, e não separada por apenas uma. Assim, eliminamos a alternativa (E) e a (D) é a correta.

*Comentada pelo professor de português Décio Terror Filho (@decioterror). Esta questão foi aplicada no processo seletivo para vaga de assistente para a Universidade Federal do Estado do Rio de Janeiro (UNIRIO), cuja banca é a Fundação Cesgranrio, a mesma do concurso do BB.

Gabarito: D

O que diz o edital

Órgão: Banco do Brasil
Inscrições: de 24 de junho a 28 de julho
Taxa: R$ 38,00
Cargos: Agente comercial (escriturário tradicional), agente de tecnologia (escriturário voltado para a área de TI).
Vagas: 4.480
Data da prova: 26 de setembro
Salário: R$ 3.022,37
Requisito: nível médio
Banca: Fundação Cesgranrio

Número de vagas por região

Centro-oeste: 1.209 vagas
Distrito Federal, Goiás, Mato Grosso, Mato Grosso do Sul

Norte: 438 vagas
Acre, Amazonas, Amapá, Pará, Roraima, Rondônia, Tocantins

Nordeste: 534 vagas
Alagoas, Bahia, Ceará, Maranhão, Paraíba, Pernambuco, Piauí, Rio Grande do Norte, Sergipe

Sul: 747 vagas
Paraná, Santa Catarina, Rio Grande do Sul

Sudeste: 1.525 vagas
Espírito Santo, Minas Gerais, Rio de Janeiro, São Paulo

Lista de concursos

44.504 vagas

Nesta semana, o caderno Trabalho & Formação Profissional preparou uma lista com 127 concursos e 44.504 vagas, além de cadastro de reserva. No DF, há três editais abertos para 52 vagas e formação de cadastro de reserva. Para o Centro-Oeste, há três seleções abertas com 690 oportunidades. Nos conselhos regionais, há nove concursos com 967 postos vagos. Entre os nacionais, há 15 certames abertos para 5.275 oportunidades. Há ainda 28 seleções para outras regiões com 37.115 vagas. Nas universidades federais, são 58 processos seletivos e 293 oportunidades. Os institutos federais oferecem 11 concursos e 112 postos vagos.

LOCAIS — DISTRITO FEDERAL

UNIVERSIDADE DE BRASÍLIA (UNB) 1

Inscrições até sexta-feira (16/7) no site: *www.concursos.unb.br*. Concurso com uma vaga para professor de odontologia. Salário: R$ 4.304,92. Taxa: não há.

UNIVERSIDADE DE BRASÍLIA (UNB) 2

Inscrições até sexta-feira (16/7) no site: *www.concursos.unb.br*. Concurso com uma vaga para professor de serviço social. Salário: R$ 4.304,92. Taxa: não há.

BANCO DE BRASÍLIA (BRB)

Inscrições até quinta-feira (15/7) no site: *iades.com.br*. Concurso com 50 vagas e formação de cadastro reserva para analista de TI. Salário: R$ 8.142. Taxa: R$ 98.

NACIONAIS

INSTITUTO BRASILEIRO DE INFORMAÇÃO EM CIÊNCIA E TECNOLOGIA (IBICT)

Inscrições até o próximo domingo (18/7) pelo *e-mail pci@ibict.br*. Concurso com 22 vagas para projetos de pesquisa em biblioteconomia (8), ciência da computação (5), ciência da informação (3), engenharias, matemática ou física (1), engenharia da comunicação (1), engenharia (1), arquivologia (1), ciências biológicas (1) e ciências humanas (1). Salários: entre R$2.860 e R$4.160. Taxa: não há.

MARINHA COLÉGIO NAVAL

Inscrições até o próximo domingo (18/7) no site: *www.ingressonamarinha.mar.mil.br*. Concurso com 129 vagas reservadas ao público masculino para admissão ao Colégio Naval. Salário: R$ 1.398,30. Taxa: R$ 90.

BANCO DO BRASIL

Inscrições até 28 de julho no site: *https://www.cesgranrio.org.br/*. Concurso com 4.480 vagas, sendo 2.240 imediatas e 2.240 de cadastro reserva, para agente comercial (4.000) e agente de tecnologia (480). Salário: R$ 3.022,37. Taxa: R$ 38.

INSTITUTO MILITAR DE ENGENHARIA DO EXÉRCITO (IME) 1

Inscrições de 30 de junho até 17 de agosto no site: *www.ime.eb.mil.br*. Concurso com 98 vagas para o Curso de Formação de Oficiais da Ativa (77) e para o Curso de Formação de Oficiais da Reserva do Quadro de Engenheiros Militares (21). Salário: R$ 1.334. Taxa: R$ 100.

INSTITUTO MILITAR DE ENGENHARIA DO EXÉRCITO (IME) 2

Inscrições de 15 de julho até 31 de agosto no site: *www.ime.eb.mil.br*. Concurso com 22 vagas para as Engenharias de Comunicações (4), Computação (4), Elétrica (1), Eletrônica (2), de Produção (2), Civil (4), Mecânica (4) e Metalúrgica (1) no Curso de Formação de Oficiais da Ativa no Quadro de Engenheiros Militares. Salário: R$ 8.245. Taxa: R$ 100.

CORPO DE SAÚDE DA MARINHA (CSM) 1

Inscrições de 26 de julho até 15 de agosto no site: *www.inscricao.marinha.mil.br/marinha/*. Concurso com 25 vagas para médicos nas especialidades de clínica médica, (13) ginecologia e obstetrícia (2), psiquiatria (3), pediatria (2), radiologia (2), anestesiologia (1) e medicina de emergência (2). Salário: R$ 9.070,60. Taxa: R$ 130.

CORPO DE SAÚDE DA MARINHA (CSM) 2

Inscrições de 26 de julho até 15 de agosto no site: *https://www.inscricao.marinha.mil.br/marinha/*. Concurso com sete vagas para enfermagem (5), farmácia (1) e fisioterapia (1). Salário: R$ 9.070,60. Taxa: R$ 130.

CORPO DE SAÚDE DA MARINHA (CSM) 3

Inscrições de 26 de julho até 15 de agosto no site: *https://www.inscricao.marinha.mil.br/marinha/*. Concurso com 5 vagas para odontologia nas áreas de endodontia (1), ortodontia (3) e prótese dentária (1). Salário: R$ 9.070,60. Taxa: R$ 130.

ESCOLA DE FORMAÇÃO DE OFICIAIS DA MARINHA MERCANTES (EFOMM)

Inscrições até quinta-feira (15/7) no site: *www.marinha.mil.br/ciaga*. Concurso com 263 vagas, sendo 144 para o Centro de Instrução Almirante Graça Aranha (Ciaga) e 119 para o Centro de Instrução Almirante Braz de Aguiar (Ciaba). Salário: R$ 1.185. Taxa: R$ 65.

QUADRO DE CAPELÃES NAVAIS DA DO CORPO AUXILIAR DA MARINHA DO BRASIL (CAPNAV)

Inscrições de 19 de julho até 31 de julho no site: *bit.ly/ConcursoCAPNAV*. Concurso com uma vaga para primeiro-tenente - sacerdote católico apostólico romano. Salário: R$ 9.070,60. Taxa: R$ 130.

CORPO DE ENGENHEIROS DA MARINHA (CEM)

Inscrições de 19 de julho até 31 de julho no site: *bit.ly/ConcursoCEM*. Concurso com 25 vagas para primeiro-tenente - arquitetura, engenharia aeronáutica, cartográfica, civil, de produção, de telecomunicações, elétrica, eletrônica, mecânica, naval mecânica, de aeronáutica e química. Salário: R$ 8.671,32. Taxa: R$ 130.

QUADROS COMPLEMENTARES DA MARINHA (QC-CA/FN/IM)

Inscrições de 19 de julho até 31 de julho no site: *http://bit.ly/concursoQP*. Concurso com 11 vagas para o corpo da armada (3), corpo de fuzileiros navais (5) e corpo de intendentes da marinha (3). Salários: R$ 9.070,60. Taxa: R$ 130.

QUADRO TÉCNICO DO CORPO AUXILIAR DA MARINHA (CP-T)

Inscrições de 19 de julho até 2 de agosto pelo site: *www.ingressonamarinha.mar.mil.br*. Concurso com 17 vagas para comunicação social (2), direito (5), estatística (2), informática com especialidade em bancos de dados (1), informática com especialidade em desenvolvimento de sistemas (1), informática com especialidade em infraestrutura de TI (1), informática com especialidade em segurança da informação (1), pedagogia (1), segurança de tráfego aquaviário (2), serviço social (1). Salário: R$ 9.070,60. Taxa: R$ 130.

ESCOLA DE FORMAÇÃO COMPLEMENTAR DO EXÉRCITO (ESFCEX)

Inscrições até 4 de agosto no site: *www.esfcex.eb.mil.br*. Concurso com 48 vagas para administração (6), ciências contábeis (2), direito (6), estatística (2), informática (6), magistério - biologia (3), magistério - inglês (4), magistério - matemática (4), magistério - português (3), magistério - física (4), veterinária (2), enfermagem (5) e pastor evangélico (1). Salário: R$ 10.306,25. Taxa: R$ 150.

ESCOLA DE SAÚDE DO EXÉRCITO (ESSEX)

Inscrições até 4 de agosto no site: *www.esfcex.eb.mil.br*. Concurso com 122 vagas para anestesiologia (6), oncologia (5), cardiologia (8), cirurgia de cabeça e pescoço (1), cirurgia de mão (2), cirurgia geral (2), cirurgia torácica (2), clínica médica (6), endocrinologia (3), endoscopia digestiva (3), gastroenterologia (3), geriatria (3), ginecologia (3), hematologia (2), infectologia (1), mastologia (2), medicina intensiva (3), nefrologia (5), neurologia (5), oftalmologia (3), ortopedia (3), cirurgia de joelho (1), cirurgia de ombro (1), otorrinolaringologia (1), patologia (1), pediatria (3), pneumologia (3), proctologia (4), psiquiatria (3), radiologia (2), sem especialidade (20), urologia (2), farmácia (5), endodontia (1), periodontia (1) e prótese dental (3). Salário: R$ 10.306,25. Taxa: R$ 150.

LOCAIS - CENTRO-OESTE

PREFEITURA DE PLANALTINA (GO)

Inscrições até segunda-feira (12/7) no site: *https://bit.ly/planaltinaGO1*. Concurso com 591 vagas, sendo 174 imediatas e 417 de cadastro reserva, para professor de pré-escola e série iniciais (560), matemática (10), língua portuguesa (10), educação física (5) e língua inglesa (6). Salários: entre R$ 1.376,13 e R$ 1.987,49. Taxa: não há.

TRIBUNAL DE JUSTIÇA DO GOIÁS (TJ-GO)

Inscrições até segunda-feira (12/7) no site: *http://www.concursosfcc.com.br/*. Concurso com 52 vagas e cadastro reserva para juiz substituto. Salário: R$ 28.884,25. Taxa: R$ 288,84.

DEFENSORIA PÚBLICA-GERAL DO ESTADO DE GOIÁS (DPE-GO)

Inscrições até 6 de agosto pelo site: *www.concursosfcc.com.br*. Concurso com 47 vagas para a terceira categoria da carreira de defensor. Salário: R$ 27.174,27. Taxa: R$ 255.

CONSELHOS REGIONAIS

CONSELHO REGIONAL DE FARMÁCIA DO ESTADO DE RORAIMA (CRF-RR)

Inscrições até quinta-feira (15/7) no site: *www.quadrix.org.br*. Concurso com 70 vagas, sendo três imediatas e 67 de cadastro reserva, para Assistente Administrativo (40) e auxiliar de limpeza (30). Salários: entre R$ 1.280,60 e R$ 1.435,78. Taxa: R$ 42.

CONSELHO REGIONAL DOS REPRESENTANTES COMERCIAIS NO ESTADO DO PARANÁ (CORE-PR)

Inscrições até quinta-feira (15/7) no site: *www.quadrix.org.br*. Concurso com 80 vagas, sendo seis imediatas e 74 de cadastro reserva, para assistente administrativo júnior (20), fiscal júnior (20), analista contábil júnior (15), assessor jurídico júnior (15) e analista TI (10). Salários: entre R$ 1.383,77 e R$ 3.200. Taxas: entre R$ 55 e R$ 65.

CONSELHO REGIONAL DOS TÉCNICOS INDUSTRIAIS (CRT)

Inscrições até 10 de agosto no site: *www.quadrix.org.br*. Concurso com 395, sendo 31 imediatas e 364 de cadastro reserva, para assistente administrativo (170), assistente de manutenção (20), agente de fiscalização (145), assistente de tecnologia da informação (30) e assistente técnico (30). Salários: entre R$ 2.000 e R$ 3.000. Taxas: entre R$ 58 e R$ 65.

CONSELHO REGIONAL DE QUÍMICA DA 10ª REGIÃO (CRQ)

Inscrições até 10 de agosto no site: *www.quadrix.org.br*. Concurso com 24 vagas, sendo duas imediatas e 22 de cadastro reserva, para auxiliar administrativo (12) e agente fiscal (12) e formação de cadastro reserva. Salários: entre R$ 1.780 e R$ 2.980. Taxas: entre R$ 50 e R$ 55.

Confira as listas completas no site

www.correiobraziliense.com.br/euestudante

» CONGRESSO DE JUVENTUDE NEGRA

EMPREENDEDORISMO

A Fundação Instituto de Negócios e Afroempreendedorismo, o NURAP - Núcleo de Aprendizagem Profissional e Assistência Social e o 1MiO apresentam I Congresso Nacional de Empreendedorismo e Empregabilidade da Juventude Negra, que ocorre nos dias 13, 14 e 15 de julho, das 9h às 12h. O evento ocorrerá pelo YouTube da Funafro, e as inscrições devem ser feitas pelo Sympla.

» IFB CÂMPUS BRASÍLIA

GESTÃO PÚBLICA

O Instituto Federal de Brasília/Câmpus Brasília lança processo seletivo com 45 vagas gratuitas para ingresso no curso de pós-graduação em Gestão Pública: Governança e Políticas Públicas 2021/2. Inscrições estão abertas e encerram no dia 23 de julho. Participe: *https://bit.ly/3wmLbed*.

» ITAÚ UNIBANCO

ESTAGEXPERIENCE

O Itaú Unibanco promove, no dia 29/7, a segunda edição do EstagExperience, desafio voltado para universitários que desejam participar do programa de estágio corporativo do banco, de qualquer curso de humanas ou exatas, e com graduação entre dezembro de 2022 e dezembro de 2024. Os candidatos aprovados acompanharão lives com lideranças do Itaú e convidados, e, no dia do desafio, formarão equipes com outros estudantes para colocar em prática seus conhecimentos e resolver um desafio real do banco. Na primeira edição do desafio, em janeiro deste ano, foram cerca de 100 participantes e, desses, 30 deram início às suas carreiras no Itaú. Inscrições vão até 14/7. Inscreva-se: *https://bit.ly/3xoZ24K*.

» CURSO DE MAMOGRAFIA

FUNDAÇÃO DE DIAGNÓSTICO

A Fundação Instituto de Pesquisa e Estudo de Diagnóstico por Imagem (FIDI), responsável por gerir sistemas de diagnóstico por imagem, promove junto à ONG Américas Amigas, que tem como um de seus pilares de atuação a capacitação e treinamento de profissionais da saúde da área de câncer de mama, um curso on-line e gratuito de aperfeiçoamento em mamografia. Caso haja interesse, basta acessar *https://bit.ly/3wplb1A*.

» CURSO DE CALL CENTER

JUNIOR ACHIEVEMENT

A Junior Achievement, organização que traz programas de empreendedorismo para crianças e jovens da América Latina, está com inscrições abertas para cursos de capacitação em Call Center. São 200 vagas para os cursos nas cidades de Juiz de Fora (MG), Belo Horizonte (MG), Brasília (DF), Aracaju (SE) e Maceió (AL). Para poder participar é necessário ter mais de 18 anos, ensino médio completo e conhecimento básico em informática. As inscrições vão até agosto e basta acessar este link: *https://bit.ly/3hEwuh3*.

PRECISA-SE

509 vagas

OFERTAS DA AGÊNCIA DO TRABALHADOR

A Secretaria do Estado de Trabalho do Distrito Federal também disponibiliza as vagas oferecidas nos sites *www.trabalho.df.gov.br* e *maisemprego.mte.gov.br*. O interessado em utilizar o serviço precisa fazer um cadastro no endereço eletrônico para ter acesso às oportunidades existentes para o seu perfil. Por conta desse sistema, os postos aqui listados estão sujeitos a alterações.

Cargo	Vagas	Salario
AÇOUGUEIRO	15	ENTRE R$ 1.330 E R$ 1.500
AJUDANTE DE AÇOUGUEIRO (COMÉRCIO)	10	R$ 1.200
AJUDANTE DE CABELEIREIRO	1	R$ 32,50 (DIA)
AJUDANTE DE OBRAS	10	R$ 1.177
ASSISTENTE ADMINISTRATIVO	1	R$ 5,50 (HORA)
ASSISTENTE DE ENGENHARIA (CONSTRUÇÃO CIVIL)	3	R$ 1.800
ATENDENTE BALCONISTA	3	R$ 1.100
ATENDENTE DE TELEMARKETING	10	R$ 1.100
AUXILIAR ADMINISTRATIVO	12	ENTRE R$ 1.100 E R$ 1.270
AUXILIAR DE LINHA DE PRODUÇÃO	5	R$ 1.100
AUXILIAR DE MARCENEIRO	4	R$ 3.200
AUXILIAR DE MECÂNICO DE AUTOS	1	R$ 1.415,23
AUXILIAR DE PADEIRO	10	R$ 1.200
AUXILIAR DE PEDREIRO	2	R$ 1.100
AUXILIAR OPERACIONAL DE LOGÍSTICA	10	R$ 1.280
BARMAN	7	ENTRE R$ 1.128,61 E R$ 2.500
BOMBEIRO HIDRÁULICO	8	ENTRE R$ 7,90 (DIA) E R$ 1.800,04
BORRACHEIRO	2	R$ 1.220
CABELEIREIRO	4	R$ 1.100
CARPINTEIRO	10	ENTRE R$ 1.780 E R$ 1.800,04
CHEFE DE COZINHA	5	R$ 2.000
CHURRASQUEIRO	3	R$ 1.300
COLORISTA	1	R$ 1.800
CONFEITEIRO	1	R$ 1.900
COORDENADOR DE RESTAURANTE	1	R$ 1.400

Cargo	Vagas	Salario
CORTADOR, A MÃO	1	R$ 1.600
COSTUREIRA DE MÁQUINA RETA	1	R$ 1.248
COSTUREIRA EM GERAL	7	ENTRE R$ 1.400 E R$ 1.600
COZINHEIRO GERAL	8	ENTRE R$ 1.500 E R$ 1.600
CUMIM	10	R$ 1.128,61
ELETRICISTA	4	R$ 1.800,04
EMPREGADO DOMÉSTICO NOS SERVIÇOS GERAIS	3	ENTRE R$ 1.100 E R$ 1.800
EMPREGADO DOMÉSTICO DIARISTA	31	ENTRE R$ 170 (DIA) E R$ 1.604
ENCARREGADO DE OBRAS	2	R$ 1.800
ENFERMEIRO	10	R$ 2.124,87
ENGENHEIRO CIVIL	2	R$ 5,50 (HORA)
ESTETICISTA	4	R$ 1.276
ESTOQUISTA	4	R$ 1.500
FUNILEIRO DE AUTOMÓVEIS (REPARAÇÃO)	1	R$ 1.313
GARÇOM	10	R$ 1.128,60
GERENTE DE BAR, CANTINA E RESTAURANTE	1	R$ 1.500
GESSEIRO	1	R$ 100 (DIA)
INSTALADOR DE SISTEMAS ELETROELETRÔNICOS DE SEGURANÇA	2	ENTRE R$ 1.313 E R$ 1.500
JARDINEIRO	1	R$ 1.287
LADRILHEIRO	27	ENTRE R$ 140 (DIA) E R$ 3.500
LAVADOR DE CARROS	1	R$ 1.155
LIMPADOR A SECO, À MÁQUINA	2	R$ 1.300
LUBRIFICADOR INDUSTRIAL	2	R$ 1.580
MAÎTRE	2	R$ 4.000

Cargo	Vagas	Salario
MARCENEIRO	3	ENTRE R$ 2.200 E R$ 3.200
MARMORISTA (CONSTRUÇÃO)	1	R$ 1.717
MASSOTERAPEUTA	4	R$ 1.276
MECÂNICO DE AUTO EM GERAL	1	R$ 2.500
MECÂNICO DE AUTOMÓVEL	2	ENTRE R$ 1.100 E R$ 1.800
MECÂNICO DE MANUTENÇÃO DE AUTOMÓVEIS	3	R$ 2.400
MECÂNICO DE MOTOSSERRA	2	R$ 1.200
MODELISTA	1	R$ 1.600
MOTORISTA DE AMBULÂNCIA	10	R$ 1.166
PADEIRO	10	R$ 1.400
PEDREIRO	17	ENTRE R$ 1.100 E R$ 1.800,04
PINTOR DE AUTOMÓVEIS	5	ENTRE R$ 1.567,50 E R$ 2.500
PINTOR DE CASAS	2	R$ 100 (DIA)
PINTOR DE OBRAS	2	ENTRE R$ 140 (DIA) E R$ 1.800
PIZZAIOLO	1	R$ 1.400
PREPARADOR FÍSICO	1	R$ 13 (HORA)
PROMOTOR DE VENDAS	30	R$ 1.350
RECEPCIONISTA ATENDENTE	1	R$ 1.100
REPOSITOR DE MERCADORIAS	10	R$ 1.164,64
SERRALHEIRO	48	ENTRE R$ 7,90 (HORA) E R$ 2.000
SERRALHEIRO DE ALUMÍNIO	1	R$ 2.300SUPERVISOR DE
MANUTENÇÃO DE VEÍCULOS DE PASSEIO	20	R$ 1.800
TÉCNICO AUTOMOTIVO	1	R$ 1.100
TÉCNICO EM ENFERMAGEM	10	R$ 1.354,02

EU, ESTUDANTE | Confira a lista completa no site www.correiobraziliense.com.br/euestudante

>> Agências do Trabalhador durante lockdown

As 15 Agências do Trabalhador do Distrito Federal seguirão abertas com atendimentos presenciais ao público, de segunda-feira a sexta-feira, das 8h às 17h, mesmo durante o lockdown. No entanto, a Setrab orienta que sejam, preferencialmente, feitas as solicitações de prestação de serviços via atendimento remoto. O Seguro Desemprego (inclusive o doméstico) poderá ser solicitado pelo app da CTPS Digital e pelo app do Sine Fácil, ou pelo link empregabrasil.mte.gov.br. As vagas de emprego poderão ser acessadas pelo app do Sine Fácil. A Carteira de Trabalho digital deve ser acessada pelo Portal *empregabrasil.mte.gov.br*.

Confira o endereço das Agências do Trabalhador que estão funcionando:

» **Agência Brazlândia**
Tel.: 3255-3868 / 3255-3869
SCDN Bl. K, Lj. 1/5

» **Agência de Ceilândia**
Tel.: 3255-3521
EQNM 18/20, Bloco B, Praça do Povo, Ceilândia

» **Agência PCD (112 Sul)**
Estação do Metrô, 112 Asa Sul
Tel.: 3255-3804 / 3255-3843
Atendimento PCD

» **Agência Estrutural**
Tel.: 3255-3808 / 3255-3809
AE nº 5, Setor Central, Administração

» **Agência Gama**
Tel.: 3255-3820 / 3255-3821
AE 1, Setor Central

» **Agência Sobradinho**
Tel.: 3255-3824 / 3255-3825
Qd 8, AE nº 3, Sobradinho I

» **Agência do Trabalhador Autônomo**
Tel.: 3255-3797 / 3255-3798
SCS Qd. 6, Bl. A, Ed. Guanabara, Lt. 10/11

» **Agência Plano Piloto**
Tel.: 3255-3732 / 3255-3815
SCS Qd. 6, Bl. A, Ed. Guanabara, Lt. 10/11

» **Agência Recanto das Emas**
Tel.: 3255-3864 / 3255-3842
Qd. 805, AE s/n, Prédio da Biblioteca Pública

» **Agência Riacho Fundo II**
Tel.:3255-3827 / 3255-3828
QC 1, Cj. 5, Lt. 2, AE s/n

» **Agência Samambaia**
Tel.:3255-3832 / 3255-3833
QN 303, Cj. 1, Lt. 3

» **Agência Santa Maria**
Tel.:3255-3836 / 3255-3837
Av. Alagados, QC 1, Cj. H, Galpão Cultural

» **Agência Taguatinga**
Tel.: 3255-3848 / 3255-3849 / 3255-3754
C4 Lt. 3, Ed. TVA Imperial, Av. das Palmeiras

» **Agência Planaltina**
Tel.:3255-3715 / 3255-3829
Setor Administrativo, Av. Uberdan Cardoso

» **Agência São Sebastião**
Tel.:3255-3840 / 3255-3841
Qd. 104, Cj. 5, Lt. 9, Setor Residencial Oeste

Chances de emprego

» DELIVERY MUCH

TECNOLOGIA

A Delivery Much, aplicativo de delivery com foco no interior do Brasil, está com 29 vagas em aberto. A maioria das oportunidades é para o setor de tecnologia, mas também há posições para outras áreas. Para mais informações, acesse: *https://bit.ly/3k1F64a*.

» ZYGON

ADTECH

A Zygon anuncia a abertura de 30 vagas de trabalho, todas serão permanentemente para home office/remoto. Sendo assim, podem se candidatar pessoas de todo o Brasil e até mesmo de fora. Inscreva-se: *https://zygon.digital/jobs/*

» GRUPOSITI

BRASIL TODO

GrupoSITI tem 5 oportunidades para todo o Brasil. É necessário ter certificação PSM I ou CSM, experiência prévia na área, experiência com JIRA e perfil de liderança. Cadastre-se gratuitamente em: *https://bit.ly/36mppwg*.

» CREDERE

VEÍCULOS

A Credere, fintech especializada em financiamentos de veículos, está com 11 novas vagas abertas. Todas as vagas são para trabalhar no modelo remoto e oferecem benefícios. Quem se interessar deve fazer a inscrição em *https://bit.ly/inclusaocredere*.

» DECATHLON

VAREJO

Mesmo com o difícil período econômico para empresas e profissionais de diferentes setores durante os últimos meses, a Decathlon, uma das maiores varejistas de artigos esportivos do país, abre 40 vagas para a nova unidade de Brasília que será inaugurada em Setembro. A empresa busca por perfis diversos e que sejam esportistas para compor seu time. Acesse o site *jobs.kenoby.com/vagasdecathlon* para mais informações.

» FORTICS

PLATAFORMAS

A Fortics, empresa especializada em plataformas para atendimento e comunicação omnichannel (WhatsApp, redes sociais, mensageria e voz), acaba de abrir mais de 15 vagas para trabalho remoto em diferentes áreas de atuação. Acesse: *https://talentosfortics.solides.jobs*.

» SYSTEMS DO BRASIL

DESENVOLVEDOR

Systems do Brasil contrata para 19 vagas em São Bernardo do Campo. As oportunidades são para desenvolvedor. Há vários benefícios. Inscreva-se: *https://bit.ly/3dPX8m6*.

» BAIRESDEV

VÁRIAS CIDADES

BairesDev abre 345 oportunidades de trabalho em várias cidades do Brasil. As vagas são para desenvolvedor e outras posições. Inscreva-se: *https://bit.ly/3jMq2ar*.

EU, Confira as listas completas no site www.correiobraziliense.com.br/euestudante

Chances de estágio

» YARA
NUTRIÇÃO DE PLANTAS

A Yara, líder mundial em nutrição de plantas, abriu nesta semana, as inscrições para a edição 2021 do Programa Jovens Agrônomos, que tem como objetivo a contratação de 23 Analistas Técnicos Comerciais (ATC's). As vagas são para Espírito Santo, Maranhão, Minas Gerais, Mato Grosso do Sul, Paraná, Rio Grande do Sul e São Paulo. As inscrições vão até 1 de agosto no site *https://yara.prospectatalentos.com.br/*

» RENNER
80 VAGAS

Lojas Renner S.A oferece mais de 80 vagas no Programa de Estágio 2021. As inscrições ocorrem até amanhã (12) e a seleção será em parceria com a startup Eureca. O programa oferece oportunidades em todas as empresas da Companhia (Renner, Camicado, Youcom e Realize). As inscrições podem ser feitas pelo site *https://bit.ly/3j4Sggq*.

» TRINUS CO.
LANDTECH

A Trinus Co., primeira landtech do país, abriu uma nova edição do Shark Hunt - seu programa de processo seletivo em massa. Agora é para estagiários. Essa é a segunda edição do ano. Dessa vez as vagas ficam abertas até 27 de julho. Inscreva-se: *http://trinusco.com.br/*.

» MPF
PROCESSO SELETIVO

O Ministério Público Federal da 1ª Região abriu processo seletivo de estágio para diversas áreas: direito, administração, jornalismo, publicidade e propaganda, tecnologia da informação e engenharia civil. As inscrições vão até 14 de julho. Para mais informações acesse o site *bit.ly/3ybRgeN*.

» CHATCLASS
ANALYTICS

ChatClass anuncia novas vagas para seu time. São oportunidades de estágio em customer success e analytics, com trabalho 100% remoto e horário flexível. Acesse os links para saber mais: *bit.ly/3dbGP2I* e *bit.ly/3db9lBI*.

» NATURA
VÁRIAS ÁREAS

Estão abertas mais de 30 vagas para o Estágio Natura 2021. Podem se candidatar até 7 de julho estudantes de curso superior com formação entre dezembro de 2022 e dezembro de 2023.

» FUNDATEC
HOMEOFFICE

A Fundatec está com vagas abertas para estágio na modalidade home office. A bolsa auxílio é de R$ 900 e estudantes de todo o país podem se candidatar no site *www2.fundatec.org.br/estagios*.

» TECNOLOGIA
PREVISION

A construtech Prevision está com uma vaga de estágio aberta para atuação remota. A oportunidade é para o cargo de Business Development Representative, com bolsa e oportunidade de carreira. Interessados podem se candidatar neste link: *bit.ly/estagioBDR*.

» LS ESTÁGIOS
FUTUROS LÍDERES

A empresa LS Estágios está com vagas abertas para estagiários do ensino médio. As oportunidades são para Brasília, Taguatinga, Santa Maria e Planaltina. A empresa oferece vale-transporte e bolsa estágio. Para se inscrever, envie currículo para o e-mail *contato@lsestagioseservicos.com.br*.

Chances de trainee

» MOVIDA
CARROS

Movida Aluguel de Carros iniciou o processo de seleção do seu Programa de Trainee para Supervisor de Loja. Serão diversas vagas em todo o Brasil, com oportunidade de atuar nas unidades de aluguel de carro ou de venda de seminovos. Inscreva-se até 31 de julho: *https://movidatrainee.gupy.io/*.

» GRANT THORNTON
CONSULTORIA

A Grant Thornton, empresa de consultoria e auditoria, está com inscrições abertas até agosto para seu programa de trainee. Os cursos que estão com oportunidades abertas são os de administração de empresas, análise de sistemas, ciências atuariais, ciência da computação, entre outros. Os interessados poderão se inscrever no site *grantthornton.com.br*.

» L'OREAL BRASIL
NEGROS

A L'Oréal Brasil anunciou a abertura das inscrições para seu Programa de Trainee, recrutando profissionais de diferentes áreas para preencher vagas no Rio de Janeiro e em São Paulo. Candidatos com até três anos de formados estão aptos para inscrição e, pela primeira vez, 50% das vagas serão destinadas a candidatos negros. As inscrições vão até 23 de julho e podem ser feitas no site *bit.ly/3qotvxi*.

» RUSSELL BEDFORD
AUDITORIA

A Russell Bedford Brasil, empresa referência em consultoria e auditoria, está com inscrições abertas até agosto para programa de trainee. O processo é direcionado a graduandos a partir do 4º semestre e graduados a partir de 2019 do curso de ciências contábeis. As oportunidades são para as cidades de São Paulo, Rio de Janeiro, Porto Alegre, Belo Horizonte, Brasília e Curitiba. As inscrições estão abertas até 13 de agosto. Inscreva-se: *bit.ly/3qvqn2H*.

» GLOBAL TRAINEE BMW
CARREIRAS

O Global Trainee BMW é um Trainee internacional que tem como objetivo desenvolver jovens talentos. Os requisitos para participar são: formação, nível bacharelado, em negócios, engenharia ou qualquer área afim com excelentes notas, concluído entre dez/2017 e julho/2021. Há outras exigências ainda, as inscrições vão até 30 de junho e podem ser feitas no site *bit.ly/3wQrY5w*.

» MARSH 2021
3ª TEMPORADA

O Programa de Trainees da Marsh busca profissionais que tenham concluído sua formação acadêmica em administração, economia, engenharias, direito, ciência atuarial, estatística, matemática ou áreas correlatas, no máximo, há dois anos. A admissão dos aprovados na 3ª temporada de 2021 será no mês de agosto. Inscrições devem ser feitas no site *bit.ly/3daMQwK*.

Guia de estágio e jovem aprendiz 500 CHANCES

» CIEE - Centro de Integração Empresa-Escola

87 vagas

Os interessados deverão comparecer ao Centro de Integração Empresa-Escola (CIEE), de segunda a sexta-feira, das 8h às 17h noCIEE Brasília na EQSW 304/504, Lote 2, Edifício Atrium — Sudoeste, próximo ao Hospital das Forças Armadas (HFA). **Documentação para inscrição:** Carteira de identidade, CPF, declaração de escolaridade e comprovante de residência com CEP. **Informações:** *www.ciee.org.br* ou (61) 3701-4811

ENSINO SUPERIOR

ADMINISTRAÇÃO DE EMPRESAS – 1 VAGA
Cód.: 03526987/ Vaga: 1 / Asa Norte/ Sem.: 8º ao 10º / Período: 8h às 14h / Bolsa: R$ 700 + benefícios / Requisitos: Windows, Word, Excel e internet.

AGRONOMIA – 3 VAGAS
Cód.: 03558863 / Vagas: 3 / EMI / Sem.: 1º / Período variável / Bolsa: R$ 1.125,69 + benefícios / Requisitos: Windows, Word, Excel e internet.

ADMINISTRACAO COM ENFASE EM ANALISE DE SISTEMAS – 2 VAGAS
Cód.: 03549193 / Vagas: 2 / EMI / Sem.: 1º ao 7º / Período variável / Bolsa: R$ 1.125,69 + benefícios / Requisitos: Windows, Word, Excel e internet.

CIÊNCIAS DA COMPUTAÇÃO – 1 VAGA
Cód.: 03543946 / Vaga: 1 / Asa Sul / Sem.: 4º ao 5º / Período: 13h às 18h / Bolsa: R$ 900 + benefícios / Requisitos: Windows, Word, Excel e internet

CIÊNCIAS ECONÔMICAS – 1 VAGA
Cód.: 03570567 / Vaga: 1/ Plano Piloto / Sem.: 2º ao 5º / Período: 14h às 18h / Bolsa: R$ 787,98 + benefícios / Requisitos: Windows, Word, Excel e internet.

COMUNICAÇÃO SOCIAL – 1 VAGA
Cód.: 03554730 / Vaga: 1/ Asa Norte / Sem.: 6º ao 9º / Período: variável / Bolsa: R$ 1.200 + benefícios / Requisitos: Windows, Word, Excel e internet.

COMUNICAÇÃO SOCIAL – JORNALISMO – 2 VAGAS
Cód.: 03522402 / Vaga: 1 / EMI / Sem.: 4º ao 7º / Período: variável / Bolsa: R$ 1.125,69 + benefícios / Requisitos: Windows, Word, Excel e internet.

COMUNICAÇÃO SOCIAL - RELAÇÕES PÚBLICAS – 1 VAGA
Cód.: 03505570 / Vaga: 1 / CODEP GESTÃO / Sem.: 1º ao 8º / Período: 12h às 18h / Bolsa: R$ 1.125,69 + benefícios / Requisitos: Windows, Word, Excel e internet

EDUCAÇÃO FÍSICA – 1 VAGA
Cód.: 03554700 / Vaga: 1 / Taguatinga N /Sem.: 4º ao 9º / Período: 7h às 12h / Bolsa: R$ 700 + benefícios / Requisitos: Windows, Word, Excel e internet.

ENGENHARIA ELÉTRICA – 1 VAGA
Cód.03557683/ Vaga: 1 / X / Sem.: 8º / Período: 8h30 às 12h30/ Bolsa: R$ 932 + benefícios / Requisitos: Windows, Word, Excel e internet

ENGENHARIA FLORESTAL – 1 VAGA
Cód.03551029/ Vaga: 1 / Asa Sul / Sem.: 6º ao 7º / Período: variável / Bolsa: R$ 1.125,69 + benefícios / Requisitos: Windows, Word, Excel e internet

ENGENHARIA DA COMPUTAÇÃO – 1 VAGA
Cód.03564749/ Vaga: 1 / Asa Sul / Sem.: 3º ao 7º / Período: 8h às 12h / Bolsa: R$ 787,98 + benefícios / Requisitos: Windows, Word, Excel e internet

ESTATÍSTICA – 1 VAGA
Cód.: 03519369 / Vaga: 1 / Asa Sul / Sem.: 3º ao 8º / Período: 13h às 16h / Bolsa: R$ 600 + benefícios / Requisitos: Windows, Word, Excel e internet

GEOGRAFIA – 1 VAGA
Cód.: 03503133 / Vaga: 1 / Asa Norte /Sem.: 3º ao 6º / Período:13h às 19h / Bolsa: R$ 800 + benefícios / Requisitos: Windows, Word, Excel e internet

MATEMÁTICA – 1 VAGA
Cód.: 03538696 / Vaga: 1 / Zona Industrial / Sem.: 2º ao / Período: 13h às 19h / Bolsa: R$ 800 + benefícios / Requisitos: Windows, Word, Excel e internet

ODONTOLOGIA – 1 VAGA
Cód.: 03517770 / Vaga: 1 / Asa Sul / Sem.: 2º ao 5º / Período:13h30 às 18h30/ Bolsa: R$ 700 + benefícios / Requisitos: Windows, Word, Excel e internet

ARQUIVOLOGIA – 1 VAGA
Cód.: 03557300 / Vaga: 1 / Asa Sul / Sem.: 2º ao 7º / Período: 8h às 14h / Bolsa: R$ 1.389,85 + benefícios / Requisitos: Windows, Word, Excel e internet

***Há ainda vagas para ensino superior: secretariado executivo (2), informática (2), arquitetura e urbanismo (2), pedagogia (11), ciências contábeis (19), comunicação social - publicidade e propaganda (12), comunicação social - jornalismo (1), direito (11) e letras (4).**

Confira as listas completas no site
www.correiobraziliense.com.br/euestudante

CORREIO BRAZILIENSE

CLASSIFICADOS

6. TRABALHO & FORMAÇÃO PROFISSIONAL

Brasília, Distrito Federal, domingo, 11 de julho de 2021

6

TRABALHO & FORMAÇÃO PROFISSIONAL

6.1 Oferta de Emprego
6.2 Procura por Emprego
6.3 Ensino e Treinamento

6.1 OFERTA DE EMPREGO

NÍVEL BÁSICO

MASSAGISTA PRECISO

COM/ SEM EXPERIÊNCIA p/ semana ou fim d semana 6198474-3116

AUXILIAR DE COSTURA para trabalhar em fábrica de cortinas no Guará. Interessados: 61-996482356

BABÁ DORMIR R$ 1.900.00 exp ctps 99394-2627 Flávia

BABÁ R$ 1.700,00 nÒo dormir. Exp ctps 974032664 - Lorrane

BABÁ FOLGUISTA R$ 400, final d semana exp ctps 99394-2627 Flávia

BARBEIROPROFISSIONAL Contrata-se para Barbearia na Asa Sul. Disponibilidade imediata 61-999781792

BARBEIRO(A) / CABELEIREIRO(A)paraatendimento infantil. Com comissão garantida. Marca com 15 anos de mercado e 10 unidades em Brasília. Cv: contato@cabeloclub.com.br

BARBEIRO PARA SUDOESTE 98251-0610

CASEIRO CONTRATA-SE com experiência, para morar no local e cuidar de animais. Jardim Ingá . Interessados na vaga enviar currículo para o seguinte email : adm.chacarasantos@gmail.com

CASEIRO QUE SAIBA tirar leite. Tratar: 3367-0108

CONTRATA-SE

CASEIRO COM EXPERIÊNCIA em Fazenda, sem vícios. Tr.: (61) 99906-2070

6.1 NIVEL BÁSICO

CHURRASQUEIRO c/ exper Char broiler e parrila. CV p/: costaeamarocontrata@gmail.com

COZINHEIRO(A) E AUXILIAR c/ experiência na área. Enviar CV: costaeamarocontrata@gmail.com

CUIDADOR(A) DE IDOSO ILPI carga horária 12/36. Contato: singularsenior@gmail.com

DOMÉSTICA CONTRATA-SE p/ Park Way marcar entrevista: empregodf.ks@gmail.com

PRECISA-SE

DOMÉSTICA COM refer. q durma 3245-3682

DOMÉSTICA MORAR CNH - R$ 4.000,00 exp ctps 99519-2581 Ceiça

DOMÉSTICA/COZINHEIRA R$ 1.900,00 exp ctps 99519-2581 ceiça

DOMÉSTICA/CUIDADORA dormir R$ 2.200,00 exp ctps 99394-2627 Flávia

DOMÉSTICA/BABÁ R$ 1700,00 Exp CTPS 99394-2627 Flávia

FRENTISTA COM EXPERIÊNCIA Cv: emprego.curriculos2@gmail.com

GARÇOM E CHURRASQUEIRO c/ exper p/ rest. SIATr: 99909-9896

INSTALADOR DE VIDRO Temperado contrata-se com experiência e CNH. Interessados enviar currículo para o email: vagas.taguabox@gmail.com

LAMINADOR EXPERIENTE em produção de piscinas de fibra de vidro p/ Águas Lindas - GO Currículo p/ WhatsApp: (61) 98211-3321

PRECISA-SE DE

MANICURE COM EXPERIÊNCIA que faça depilação. Tr: 3326-0114 Ana

MESTRE DE OBRAS Ger. de equipes para instalação fotovoltaica Concretagem e montagem de estrutura metálica. Interessados entrar em contato através do telefone 61-983300012

6.1 NIVEL BÁSICO

CONTRATA-SE

MARCENEIRO COM experiência (comprovada) em MDF , para trabalhar na Chapada dos Veadeiros. Folga de 15 em 15 dias, salário a combinar. Fornecemos alojamento e alimentação. Tratar: (62)99992-0135

MASSAGISTA VAGA para Clínica Massagista com ou sem experiência. Interessadas 61-996294412

MASSAGISTA PRECISA-SE com ou sem exper. Ótimos ganhos. 98625-2095 só zap

MASSAGISTA PROCURO c/s exper. 10mil/mês. 98187-1482 zap

MASSAGISTA PROCURO c/ ou s/exp meio período até 1.500 semanal A. Norte 61 995013591

TELCAR CONTRATA

INSTALADOR DE SOM Alarme, acessórios e som ambiente. Tr: 3346-1036/99982-1650

RESTAURANTE CONTRATA

PADEIRO, GARÇON e Aux. de cozinha com experiência. Enviar Curriculo p/ rhdondurica@gmail.com

VALOR AMBIENTAL CONTRATA

PESSOAS COM DEFICIÊNCIA PCD. Entregar currículo e laudo médico atualizado, na L4 Sul - Avenida das Nações (ao lado da Faculdade Unieuro).

DINÂMICA FACILITY LTDA CONTRATA

PESSOAS COM DEFICIÊNCIA - PCDs para trabalhar na limpeza como Auxiliar de Serviços Gerais. Enviar currículo para: trabalheconosco@dinamicafacility.com.br

PISCINEIRO VAGA com experiência inclusive c/ casa de máquinas p/trabalhar Jardim Botânico 61-99209-5750

6.1 NIVEL BÁSICO

PRÁTICO(A) EM CONSERTO p/ loja Gama. CV p/: casadoconstrutor.curriculos@gmail.com

PROFISSIONAL EM ACABAMENTOSdequadros de decoração com experiência contratamos, horário comercial. Interessados CV para: metacomercialgrafica@gmail.com

REPOSITORDESUPERMERCADO Cv p/: supermercadoinovacao@gmail.com

TÉCNICO EM PISCINAS Interessados entrar em contato 61-996453119

TRATADOR/AUXILIAR-GUIA Procura-se p/ centro de equoterapia que tenha experiência c/ cavalos 61-993186861

DINÂMICA FACILITY LTDA CONTRATA

REALIZA PROCESSO seletivo para cadastro reserva, nas funções de: Encarregado, Aux. de Serviços Gerais e Aux. de encarregado. Interesados enviar currículo para: trabalheconosco@dinamicafacility.com.br

MARCENEIRO COM experiência. Contrata-se. Interessados, entrar em contato no número: 61-981740121

NÍVEL MÉDIO

AJUDANTE

DE PRODUÇÃO c/exper. em esquadrias para trabalhar no SCIA. Enviar CV p/ indi.contrata5@gmail.com

CONSTRUTORA CONTRATA

ARMADOR,CARPINTEIRO , Encarregado de Armação, Encarregado de Carpintaria, Tecnico de Segurança do Trabalho e Auxiliar Administrativo. Para região da Fercal: Currículo para: rhconstrutorarh@gmail.com

AUXILIARCABELEIREIRO Contrata c/ exper. compr. CLT fixo + v. transporte. 98426-5424

6.1 NÍVEL MÉDIO

EXCEL AVANÇADO

ASSISTENTE ADMINISTRATIVO para trabalhar no SCIA. Durante processo seletivo será necessário comprovação de excel avançado com teste. CV p/ indi.contrata@gmail.com

ASSISTENTE DE DEPARTAMENTO Pessoal Elicon Contabilidade contrata com experiência, preferencialmente com conhecimento no sistema Domínio. Interessados entrar em contato pelo Whatsapp 61-99967-4485

PRECISA-SE

AUXILIAR DE CONSULTÓRIO ACD/THD com exp. em implante e periodontia c/ conhecimento em pacote office. CV p/: perioimplanto14@gmail.com

PRECISA-SE DE

AUXILIAR VETERINÁRIO c/experiência p/ Clínica Veterinária. Enviar e-mail p/ glauciaferracioli@hotmail.com

TERCEIRO ALIMENTOS E BEBIDAS RECRUTA

COLABORADOR PARA Subgerente. Disponibilidade de horário. Comparecer dia 12/07, às 15:00, no endereço SIG Qd.08 Lote 2385. Trazer currículo

CONSTRUTORA CONTRATA

COMPRADOR COM experiência no Software de gestão UAU. Enviar currículo para: seleciona comprador2021@gmail.com

CONFEITEIRO(A) CONTRATA-SEparaConfeitaria em Taguatinga 61-992711012

CONSULTOR(A) DE NEGÓCIOS Contrata-se Empresa SAcredi para UnidadeGama.Interessados na vaga enviar currículo p/ o email: trabalheconosco@sacredi.com.br

6.1 NÍVEL MÉDIO

CONSULTOR(A) DE NEGÓCIOS para área de vendas (CB assessoria financeira). CV: selecaoconsignabrasil@gmail.com

CORRESPONDENTE BANCÁRIO Contrata c/ experiência em crédito consignado. Currúclo p/: adm@frevalle.com.br

IMOBILIÁRIA CONTRATA

CORRETOR (A)/ CAPTADOR (A) Imobiliária 20 anos no mercado. Otimos ganhos. Tr: 999139188 whats

LETTIERI IMOBILIARIA ESTÁ CONTRATANDO

CORRETORES DE IMÓVEIS , c/ CRECI. Venha fazer parte de nossa equipe, ótimas comissões, e premições. Interessados enviar currículo: vendas@lettieri.com.br

DOMÉSTICA CONTRATA-SE para trabalhar na Asa Norte para dormir - Interessadas entrar em contato pelo zap 992838546

ELETRICISTA INDUSTRIAL , Mecânico de Ar condicionado e Pedreiro para manutenção industrial. CV: protieng@protieng.com.br

ESTAGIÁRIO TELEMARKETING para clínica localizada no Lago Norte. Interessados na vaga enviar curriculo para o email: saudebsb@hotmail.com

ESTETICISTA corporal e facial Contrata-se c/ exper comprovada, CLT ass. R$1.270,00+ vale transporte. 98426-5424

ESTOQUISTA COM EXPERIÊNCIA Interessados enviar CV para: processo2021rh@gmail.com

CONTRATA-SE

EXTRUSOR. COM EXPERIÊNCIA em aglutinação e recuperação de plástico. Tr: (61) 99132-3048

CONTRATA- SE

FATURURISTA c/ exp. faturamento hospitalar/ clínica. Enviar CV para e-mail: ortosaudedf@gmail.com

6.1 NÍVEL MÉDIO

GERENTE DE SALÃO Cozinheiro e estagiário Contê Food e Drinks Contrata. Interessados entrar em contato 9339-4519 (somente whats)

CONTRATA-SE COM EXPERIÊNCIA

INSTALADOR E AUXILIAR de ar condicionado, preferência com habilitação. Enviar Currículum Vitae: friomaqbsb@gmail.com F: 61 3301-1171

SOLUÇÃO PARABRISAS CONTRATA

INSTALADOR DE PARABRISAS Com CNH. Ver Vagas: www.solucaoparabrisas.com.br/vagas

MASSAGISTAS VAGA para massagistas com ou sem experiência. Interessadas entrar em contato pelo telefone 61-996027685

MASSOTERAPEUTA PRECISA-SE p/ trabalhar em Clinica Estética em Águas Claras 61-99422-6085 Zap

PHD AUTOMÓVEIS

MECÂNICO DE AUTO Contrata-se. SIA Trecho 02, Enviar CV : vagas@phdautomoveis.com.br

MONTADOR DE MÓVEIS c/ experiência temos vaga. Entrar em contato pelo whatsapp 61-985110289

MONTADOR DE ESQUADRIAS

COM EXPERIÊNCIA em alumínio. CV indi.contrata2@gmail.com

MOTORISTA/VENDEDEDOR c/ exp. Lojas Mat. de Construção. Deixar CV no endereço: SDE QD 02 Conj. B Lote 23 Setor de Oficinas M Norte - Taguat.

PEDREIRO PRECISA-SE c/ exp. p/ construir Loja e kits. Tr: 98271-6092

PROFISSIONAL COM EXPERIÊNCIA em Faturamento Clínico para faturamento de guias SADT. Interessados na vaga enviar currículo para o email: saudebsb@hotmail.com

6.1 NÍVEL MÉDIO

RECEPCIONISTA CONTRATA-SE para clínica de reposição capilar em Águas Claras. Com ou sem experiência. Interessados na vaga enviar currículo para o seguinte e-mail: contato@rebusk.com ou pelo 61-982089569

RECEPCIONISTA PARA CLÍNICA odontológica, com experiência em CTPS para o Gama CV para: rhciobgama@gmail.com

REPRESENTANTE COMERCIAL para Esquadrias de Alumínio. Interessados entrar em contato: 61-983435777

REPRESENTANTE COMERCIAL Contrata-se. Salário R$1200 + comissão Possibilidade de CLT.Interessados enviar Currículo para o e-mail: rh@multiplosnegocios.com.br

SERVIÇOS GERAIS CONTRATO

PARA TRABALHAR como diarista (aos sábados ou domingos) na manutenção de pista de kart, jardim e assistência aos pilotos. Horário: das 10h às 21h (carro da empresa leva na rodoviária). Oferecemos: refeição no local + VT e diária a combinar. Exigimos: telefones de referências últimos empregos, disponibilidade de horário, carteira de trabalho para veriricar os dados pessoais e experiência na função. Só serão entrevistados os candidatos com os requisitos solicitados. Comparecer na terça feira das 11:30h às 14h, no Parque da Cidade Estacionamento 11 Carrera Kart.

TÉCNICO(A) DE ENFERMAGEM

ESTAMOS RECRUTANDO Profissionais para atuação em assistência domiciliar. Interessados entrar em contato 61 - 99979-0034 horário comercial.

VENDEDOR(A) DE TELEVENDAS para frigorífico c/ experiência. Cv para: carloscomgarra@hotmail.com

6.1 NÍVEL MÉDIO

6.1 OFERTA DE EMPREGO

NÍVEL MÉDIO

TÉCNICO EM INFORMÁTICA com conhecimento em automação comercial. Sal rio a negociar. Interessados enviar currículo para o e-mail : vagas informatica2021@gmail.com

TÉCNICOS EM INFORMÁTICA , redes, servidores, computadores, notebooks e impressoras. Currículo: trabalheconosco@easytechinformatica.com

TÉCNICO EM SAUDE BUCAL

TÉCNICO (A) E AUXILIAR em Saúde Bucal c/ experiência em cirurgia. Salário R$ 2.210,00 (já incluso VA+VT + Insalubridade) Enviar Currículo p/: thdodontobsb@gmail.com

VAGAS EXCLUSIVAS PCD

TRABALHADOR(A) DA MANUTENÇÃO de Edificações título do email com cargo e CID (classificacão internacional de doenças). Currículo: cv@eps.eng.br

VENDEDOR(A) COM EXPERIÊNCIA. para Loja de Roupa Feminina. Interessados (as) 61-981294307

6.1 NÍVEL MÉDIO

VENDEDOR(A) CONTRATA-SE com experiência para atendimento em oficina autorizada da Bosch. Salário fixo + comissão + benefícios Enviar currículo email: boschdieselcontrata@outlook.com

EMPRESA CONTRATA

VENDEDOR COM experiência em informática para venda de aplicativo. CV: contradabsbselecao@gmail.com

VENDEDOR(A) EXTERNO possuir moto e experiência. Ajuda de custo + comissão. Interessados entrar contato para: lamardistribuidora@outlook.com ou pelo 62-981351353

VENDEDOR(A)/ DESING Loja de decoração. Enviar currículo por e-mail: **solevitacontrata@gmail.com**

CONTRATA-SE

VENDEDORA (O) com experiência em vendas para loja em Shopping. Enviar curriculo para: loja20519@gmail.com

GARÇOM COM EXPERIÊNCIA Interessados entrar em contato: (61) 98347-2220

ATENDENTE DE CRÉDITO Consignado. Contrata-se profissional. Interessados entrar em contato através do número: 61-992739444

6.1 NÍVEL MÉDIO

CORRETOR(A) DE IMÓVEIS Contrata-se. Interessados entrar em contato (61)98272-4444

INSTALADOR TÉCNICO

PARA INFRAESTRUTURA de redes, CFTV, configuração de Switchs e roteadores e controle de acesso. Tratar: rh.selecaox@gmail.com

MECÂNICO ELETRICISTA Interessados entrar em contato pelo 61-991379898

RENDA EXTRA Interessados entrar em contato: +49 1575 0700260

TRABALHE CONOSCO Maiores informações pelo telefone 61-981955537

TRABALHE EM UMA DAS EQUIPES de vendas que mais cresce no DF! Até 50% da comissão + ajuda de custo. Precisa ter carro e Creci ou Creci-E . Interessados entrar em contato através do telefone (61) 9-8349-1914

NÍVEL SUPERIOR

ANALISTA DE MARKETING p/confeitaria. CV c/pret. salarial: emprego amendoa@gmail.com

ASSISTENTE ADMINISTRATIVO Contrata-se. Interessados na vaga enviar currículo p/ o e-mail: curriculos.construtoradf@gmail.com Colocar o cargo no título do email

6.1 NIVEL SUPERIOR

ARQUITETO CONSULTOR

CONTRATA-SE COM EXPERIÊNCIA em móveis planejados/ corporativos. Enviar cv: vendedordesigncv@gmail.com

ASSISTENTE FINANCEIRO VA + VT salário a combinar. Interessados currículo: metacomercial grafica@gmail.com

ASSISTENTE COMERCIAL p/ Asa Sul. Cv para: recrutamentoclinica2020@gmail.com

ASSISTENTE DE RH Contrata-se c/ experiência. Interessados na vaga enviar currículo para o e-mail: curriculos.construtoradf@gmail.com Colocar o cargo no título do e-mail

ASSISTENTE FINANCEIRO Contrata-se com experiência. Interessados na vaga enviar currículo p/ o e-mail: curriculos.construtoradf@gmail.com. Colocar o cargo no título do e-mail

ADVOCACIA ADMITE

ASSOCIADO COM especialização em: cível, empresarial ou criminal. Obs: Não se trata de emprego, remuneração baseada na produtividade. Interessados entrar em contato : associado@tolentinomorofrigi.adv.br

ASSISTENTE COMERCIAL p/ Asa Sul. Cv para: recrutamentoclinica2020@gmail.com

6.1 NIVEL SUPERIOR

EMPRESA CONTRATA

CHEFE DE ESTOQUE para empresa de materiais médicos c/ muita experiência. CV para: estoque @ metropole solucoes. com.br

CONTADOR COM CRC Ativo - Contrata-se. Informações fone: (61) 99928-5001

DENTISTA ORTODONTISTA . p/ o Gama. CV: rhciobgama@gmail.com

DEPARTAMENTO FISCAL c/ experiência em apurar impostos SN/LP e declarações afins. Cv e-mail: vigcontabilidade@gmail.com

DIGITADOR (formação em letras) com excelente português e conhecimentos avançados de informática. Experiência com elaboração de atas e revisão de textos. Carga horária: segunda a sábado. Local de trabalho: Valparaíso de Goiás. Interessados enviar currículo para e-mail: rhrdkselecao2020@gmail.com. Contato: 61-996691655

ENGENHEIRO CIVIL p/ planej, exec. monit e cont. obras. CV: trinity@trinityengenharia.com

CONTADOR COM CRC Ativo - Contrata-se. Informações fone: (61) 99928-5001

6.1 NIVEL SUPERIOR

FISIOTERAPEUTA CONTRATA com experiência comprovada, regime CLT, 30h/semanais, periodo 14h as 20h, treinamento obrigatório. Interessados enviar CV para : athosfisio@outlook.com

CNA LUZIÂNIA CONTRATA

INSTRUTOR (A) DE INGLÊS com experiência, fluente cv: ped.luziania@ cna.com.br

PROFESSORES (AS) DE INGLÊS Contrata-se Interessados enviar currículo: info@just4you.com.br

PROFISSIONAL PARA ESCRITORIO de contabilidade com experiência e CRC nos departamentos. Interessados: 61-984727512

AGÊNCIA CONTRATA

PROGRAMADOR JAVA . Spring, Vue, React, paga-se bem. CV para: kdoprogramador@gmail.com

PROFISSIONAL DE ADMINISTRAÇÃO contrata-se. Interessados entrar em contato: 61-94235744

ASSISTENTE FISCAL Analista Fiscal. Contratatamos. Os interessados deverão enviar currículo para e-mail: rh.cvagasconfidenciais@gmail.com ou entrar em contato através do telefone: (61)999240926

6.1 NIVEL SUPERIOR

ENCARREGADOS DE DEPARTAMENTO pessoal e departamento fiscal. Interessados entrar em contato 61-984188161

ESCRITÓRIO DE CONTABILIDADE CONTRATA

CONTADOR COM CRC muita experiência fiscal e contábil no Domínio. Sal R$2.500 +VT+VR. Enviar Cv para: rh@metropole solucoes.com.br

6.2 PROCURA POR EMPREGO

NÍVEL BÁSICO

CUIDADORA DE IDOSO e Acompanhante Hospitalar. Ofereço meus serviços p/ trabalhar , tenho exper. Moro na Candangolândia. Tr. Clenes 98126-9497 Zap

DIARISTA E DOMÉSTICA Ofereço os meus serviços. Interessados nos meus serviços contato: 61-981578359

DIARISTA EM GERAL ofereço meus serv, casa e apto 99845-2544

DIARISTA / PASSADEIRA ofereço-me c/ refer. ótimo preço 99634-4928

DOMÉSTICA MINEIRA ofereço meus serviços 99907-7920/98236-9353

CUIDADORA DE IDOSO e Acompanhante Hospitalar. Ofereço meus serviços p/ trabalhar , tenho exper. Moro na Candangolândia. Tr. Clenes 98126-9497 Zap

NÍVEL SUPERIOR

ADMINISTRATIVO, FINANCEIRO e Controle. Ofereço os meus serviços tenho 18 anos de experiência. Sou Formado em Administração. Entrar em contato pelo 61 99944-2002

6.3 AULA PARTICULAR

6.3 ENSINO E TREINAMENTO

SERVIÇOS

AULA PARTICULAR

INFORMÁTICA E CELULAR Para a 3ª idade. Agende sua aula, conhecimento é tudo! Tr: 99601-1535/33677094

CURSOS

CEITEE ELETRÔNICA CURSO Prático. 99366-5053 Zap ou 3039-5750

CURSO 2021 (Graduação, Mestrado, Doutorado) Interessados pelo telefone: 35-92043187

CURSO DE QUIROPRAXIA suavel certificado 180 hs 61 99221-3982

CURSOS NÍVEL SUPERIOR E PÓS- GRADUAÇÃO

A FACULDADE TEOLÓGICA Batista de Brasília - FTBB, reconhecida pelo MEC, abre vagas de Curso Superior e Pós-graduação para os seguintes Cursos: Nível Superior. 1 - Bacharel em Teologia Pós-graduação 1 - Aconselhamento 2 - Ensino Religioso 3 - Especializaçao em Musicoterapia 4 - Liderança e Gestão Informaçes no site: http//www.ftbb.edu.br ou pelo telefone (61) 3272-1136

PROFISSIONAL Consiga um emprego mais rápido. Para maiores informações contato (11) - 971890066

CURSO DE QUIROPRAXIA suavel certificado 180 hs 61 99221-3982

PROFISSIONAL Consiga um emprego mais rápido. Para maiores informações contato (11) - 971890066

SEST SENAT | Serviço Social do Transporte | Serviço Nacional de Aprendizagem do Transporte

Torna pública a abertura de processo seletivo para contratação por prazo indeterminado para atuar em Brasília/DF:

Processo Seletivo 807/21 – Analista Pleno II - Desenvolvedor Full Stack .NET C#
Processo Seletivo 786/21 – Estagiário - Engenharia

Para mais informações, acesse o endereço eletrônico: http://www.sestsenat.org.br (opção: "Vagas"), durante o período de inscrições, que será de **12/07/2021 a 26/07/2021.**

Os processos seletivos terão as seguintes etapas: avaliação de conhecimentos específicos (objetiva e discursiva), avaliação documental e entrevista.

HCB A criança merece o melhor

O HOSPITAL DA CRIANÇA DE BRASÍLIA JOSÉ ALENCAR

Torna público processo seletivo para formação de cadastro reserva:

Cód. 009 - Assistente Administrativo (Pessoa com Deficiência - PCD)
Cód. 045 - Técnico(a) de Enfermagem (Pessoa com Deficiência - PCD)
Cód. 136 - Biomédico(a) Farmacêutico(a) Bioquímico(a) Biólogo(a) - Análises Clínicas
Cód. 169 - Assistente Administrativo - Contabilidade
Cód. 295 - Analista de RH - Desenvolvimento de Pessoas
Cód. 301 - Analista de RH - Cargos, Salários e Carreiras

Os pré-requisitos das vagas e as orientações para envio de currículo estão disponíveis no site www.hcb.org.br. Os currículos deverão ser cadastrados até **18/07/2021**.

Todas as vagas do HCB também são destinadas à Pessoa com Deficiência, sendo obrigatório informar o CID (Classificação Internacional de Doenças)

RECEBA GRATUITAMENTE AS PRINCIPAIS NOTÍCIAS DO DIA NO SEU WHATSAPP

Adicione nosso número: (61) 9 9161-6888 na sua lista de contatos, mande um "Olá" e pronto!

Fique bem informado todos os dias com o Correio Braziliense

CORREIO BRAZILIENSE