www.correiobraziliense.com.br
LONDRES, 1808, HIPÓLITO JOSÉ DA COSTA. BRASÍLIA, 1960, ASSIS CHATEAUBRIAND

CORREIO BRAZILIENSE

BRASÍLIA, DISTRITO FEDERAL, TERÇA-FEIRA, 4 DE MAIO DE 2021
NÚMERO 21.163 • 26 PÁGINAS • R$ 2,50

CPI: Mandetta deve falar de omissões do Planalto

Dois ex-ministros da Saúde do governo de Bolsonaro — Luiz Henrique Mandetta e Nelson Teich — abrem hoje a série de depoimentos que serão tomados pela Comissão Parlamentar de Inquérito (CPI) da Pandemia. Existe a expectativa, na oposição, de que Mandetta, primeiro a ser ouvido pelos senadores, faça revelações sobre negligências do presidente da República no enfrentamento à crise sanitária, a exemplo do que relata no livro *Um paciente chamado Brasil — os bastidores da luta contra o coronavírus*. Na publicação, ele aborda questões como a recusa de Bolsonaro quanto ao uso máscaras e à promoção de medicamentos sem eficácia comprovada contra a covid-19. Além de reclamar da politização da CPI e de questionar a credibilidade de Mandetta, médico com carreira política e planos eleitorais para 2022, aliados do governo pretendem explorar supostas falhas na gestão do então ministro.

GDF amplia horário do comércio e reduz toque de recolher

Arquivo Pessoal

Consultoria de graça na crise salva pequenos negócios

À frente de duas empresas de pequeno porte, Ana Carolina Navarro (foto), 40 anos, sentiu o baque provocado pela crise epidemiológica na economia. Mas não esmoreceu. Recorreu a orientações do Sebrae-DF e conseguiu superar as dificuldades. Com 74 mil horas de consultorias gratuitas a empresários locais, a instituição bateu recorde de atendimentos neste ano.

Marcelo Ferreira/CB/D.A Press

A vez de pessoas com comorbidades

Vacinação para parte desse grupo começa hoje no DF, mas é preciso agendar o atendimento. Um drive-thru noturno foi instalado, ontem, no Setor Militar Urbano. Os policiais André e José Carlos festejaram a imunização (foto).

- **DF tem 28 óbitos, e média de mortes cai pela metade**
- **Atrasos na CoronaVac deixam cidades sem 2ª dose**
- **UnB e** Correio **retomam o projeto Cartas solidárias**
- **Europa quer volta do turismo: vacina terá peso de visto**

PÁGINAS 2, 3, 6, 12 A 15; CAPITAL S/A, 16; E 17

Casal é indiciado por morte de Henry

A mãe e o padrasto da criança de 4 anos foram acusados pela polícia de homicídio. Em carta, Monique volta a alegar inocência e afirma que o vereador Dr. Jairinho é "psicopata".

PÁGINA 5

Com inflação em alta, BC subirá juros para 3,50%

PÁGINA 8

Ed Alves/CB/D.A Press

Fiscalização reforçada

Ao *CB.Poder*, Gilberto Occhi, presidente do Iges, gestor de hospitais no DF, falou sobre dívidas do instituto e melhoria na área jurídica. PÁGINA 14

Ed Alves/CB/D.A Press

Sucesso no teletrabalho

Presidente do TJDFT, Romeu Gonzaga Neiva disse ao *CB.Poder* que a atividade remota fez o tribunal economizar R$ 25 milhões. O magistrado também avaliou o projeto de reforma administrativa. PÁGINA 16

Gabi mira Zico na altitude de Quito

Alexandre Vidal/Flamengo

A dois gols de igualar recorde do Galinho com a camisa do Fla na Libertadores, o camisa 9 é aposta rubro-negra contra a LDU, no Equador.

Como o City virou destino dos sonhos dos brasileiros

PÁGINAS 19 E 20

ISSN 1808-2661
9 771808 266035

CLASSIFICADOS: 3342.1000 • ASSINATURA / ATENDIMENTO AO LEITOR: 3342.1000 • assinante.df@dabr.com.br • GRITA GERAL: 3214.1166 (61) 99256.3846
DIÁRIOS ASSOCIADOS

Testemunha do negacionismo

Primeiro depoente na CPI da Covid, Luiz Henrique Mandetta deve detalhar os sucessivos embates com o Planalto na fase inicial da pandemia, até a demissão. Governistas tentarão apontar falhas na gestão do ex-ministro e politização com vistas para 2022

» BRUNA LIMA

A testemunha que iniciará os depoimentos na Comissão Parlamentar de Inquérito (CPI) da Pandemia é também a principal figura que promete escancarar as divergências frontais com o presidente da República Jair Bolsonaro no enfrentamento à crise de saúde provocada pela covid-19. O ex-ministro da Saúde Luiz Henrique Mandetta tem nas mãos um roteiro pronto para apresentar aos senadores e, nos últimos dias, se concentrou em estudá-lo e se preparar, também, para retrucar as ofensivas esperadas por parte da base governista.

Abatido pelo negacionismo do Palácio do Planalto, Mandetta tem potencial para provocar sérios danos políticos ao governo Bolsonaro. Médico com carreira política e com planos eleitorais para 2022, Mandetta deve oferecer fartos subsídios para a oposição, maioria na composição da CPI. Como antecipado no livro *Um paciente chamado Brasil — os bastidores da luta contra o coronavírus*, que conta os embates entre Mandetta e o presidente da República, são esperadas revelações de negligência por parte do mandatário em relação à pandemia.

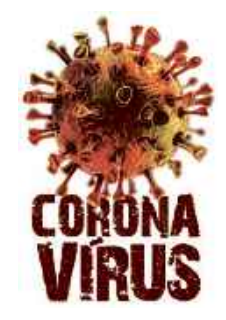

A narrativa que distanciou Bolsonaro do então ministro tem como ponto de partida o fatídico 15 de março de 2020, quando o presidente descumpriu as orientações expressas de seu gestor da Saúde e cumprimentou, sem máscara e com direito a selfies, apoiadores que foram às ruas em manifestações pró-governo. À época, Mandetta procurou não criticar abertamente a conduta do mandatário. Ao invés disso, juntou estudos e dados para convencer o chefe sobre a gravidade da pandemia. Apontou que, se nada fosse feito, o país chegaria a 200 mil mortos por covid. Hoje, o Brasil conta mais que o dobro dessa previsão.

Na perspectiva de Mandetta, narrada no livro e possivelmente abordada no depoimento de hoje à CPI, o presidente da República estava menos preocupado com o cenário de guerra que se apresentava – o ex-ministro mencionou caminhões do Exército a carregar corpos das vítimas — e mais incomodado com um eventual alinhamento do Ministério da Saúde com os governadores, particularmente com o adversário João Doria (PSDB-SP), em São Paulo.

Além desse aspecto, o livro aborda a recusa do presidente quanto ao uso máscaras e a promoção de medicamentos sem eficácia comprovada contra o novo coronavírus. Desta vez, é esperado que Mandetta traga documentos e cite nomes que reforcem a tese, o que promete direcionar as próximas oitivas.

Ataque governista

Alvo de críticas de Mandetta, o governo também prepara munição. A fim de questionar a credibilidade do ex-ministro, senadores aliados pretendem apresentar documentos que apontam erros do então chefe da pasta em negociações de insumos como pagamentos antecipados de contratos frustrados. Nas mãos, os parlamentares da base têm perguntas elaboradas com base em contratos com respiradores que vieram com peças faltando, bem como compras de insumos básicos de proteção individual que nunca chegaram da China. Até mesmo a orientação do início da pandemia para que a população não comprasse máscaras — e, assim, não disputasse a oferta com os profissionais de saúde — deve compor o conjunto de perguntas para mudar o foco da responsabilização de Bolsonaro.

Outra estratégia da base aliada, não apenas para Mandetta, é limitar os questionamentos ao momento da pandemia em que cada um dos ex-ministros atuou. "Não cabe aqui analogia; não cabe aqui visão do que faria se lá estivesse nesse novo momento. O que nós queremos saber é o que fez, como fez e porque fez cada gestor no momento em que esteve à frente da pasta da Saúde", justificou o senador Marcos Rogério (DEM-RO). Na avaliação do parlamentar que, apesar de fazer parte da base aliada, integra o mesmo DEM de Mandetta, não há grandes surpresas a serem reveladas, já que "os atos são públicos". "Dizer que esses depoimentos podem trazer revelações surpreendentes é desconhecer como funciona o sistema público".

Marcos Rogério é um dos membros que procura equilibrar os depoimentos com convocações de governadores, como estratégia para expandir o foco da CPI e responsabilizar, também, as gestões locais. Quem também tem batido nessa tecla é o senador Eduardo Girão (Podemos/CE). "Não podemos fechar os olhos para os supostos escândalos que já estão sendo apurados pela Polícia Federal. Isso será um desrespeito com a população que deseja o correto", disse. Diante da articulação, o esperado é que a relação do governo federal com as gestões estaduais seja alvo de questionamentos a Mandetta e aos demais ex-ministros.

Outra tática é frisar os supostos fins eleitoreiros de Mandetta ao romper publicamente a aliança com Bolsonaro. Hoje presidenciável para a disputa de 2022, o ex-ministro deverá ter as intenções questionadas pelos fins políticos. A recomendação dada por aliados de Mandetta é de que ele não transforme a CPI em palanque e consiga explicitar, de forma isenta, os equívocos que levaram o país a ter, hoje, mais de 400 mil vidas perdidas pela covid-19.

Ed Alves/CB/D.A Press

Mandetta: recomendação de aliados para não politizar o debate na CPI e detalhamento do livro no qual relatou as batalhas contra o Planalto

» Como ocorrerão os depoimentos

Assim como ocorrerá com os outros convidados da CPI, Luiz Henrique Mandetta responderá, primeiramente, às perguntas elaboradas pelo relator Renan Calheiros (MDB/AL). O parlamentar terá prioridade para iniciar as perguntas e dispõe do tempo que achar necessário para isso. Na sequência, os demais membros da CPI têm prazo de 5 minutos para fazer perguntas. O depoente tem outros 5 minutos para responder. Para réplica e tréplica serão destinados outros três minutos. Caso todos os membros façam perguntas e haja réplica e tréplica, a sessão se estenderá por mais de três horas, sem contar com o tempo indeterminado dado ao relator.

Teich deve falar sobre pressão por cloroquina

Evaristo Sá/AFP

Teich toma posse como ministro: menos de 30 dias depois, demissão

» JORGE VASCONCELLOS

O ex-ministro da Saúde Nelson Teich, que ficou menos de 30 dias na pasta e deixou o governo em maio de 2020, pode revelar à CPI da Pandemia, em depoimento marcado para hoje, as causas do episódio que ele considerou, à época, "o dia mais triste" de sua vida. Senadores da Comissão Parlamentar de Inquérito querem saber se a saída do oncologista foi motivada por pressões do presidente Jair Bolsonaro por mudanças no protocolo do ministério para permitir o uso da hidroxicloroquina no tratamento precoce da covid-19 — o medicamento não tem eficácia científica comprovada contra a doença.

O depoimento de Nelson Teich está marcado para começar às 14h, após o do também ex-ministro da Saúde Luiz Henrique Mandetta (DEM). Teich deixou o ministério quando o Brasil acumulava 14.817 mortes provocadas pela covid-19 — hoje, esse número já ultrapassa 400 mil. À época, o médico não concordou com as pressões do presidente por alterações no protocolo da hidroxicloroquina e pela flexibilização do distanciamento social. Cinco dias depois da demissão de Teich, o general Eduardo Pazuello, seu sucessor no comando da pasta, determinou a alteração do protocolo do medicamento, recomendando o uso a partir dos primeiros sintomas da covid-19.

Sem autonomia

Durante o depoimento de Nelson Teich à CPI, os senadores vão querer saber se o Brasil poderia ter tomado outro rumo no enfrentamento à pandemia e freado o número de mortes. "A fala do ministro Teich é importante para a identificação plena do processo decisório das ações de combate à pandemia. Quem tinha a palavra final e até onde ia a autonomia técnica do ministério?", disse ao **Correio** Alessandro Vieira.

Por sua vez, Randolfe Rodrigues acusa Bolsonaro de não permitir que o Ministério da Saúde tenha autonomia para traçar, com base na ciência, as diretrizes de combate à crise sanitária. "O senhor Luiz Henrique Mandetta foi exonerado do cargo de ministro da Saúde justamente por defender as medidas de combate à doença recomendadas pela ciência. O presidente defendia mudanças nos protocolos de uso da hidroxicloroquina no tratamento do novo coronavírus, mas o Nelson Teich era contra. Infelizmente, sabemos o rumo que a gestão da pandemia tomou no país", afirma Randolfe, nos requerimentos de convocação dos ministros.

Uma das frentes de investigação da CPI é tentar confirmar indícios de que o governo priorizou a recomendação de medicamentos sem eficácia comprovada contra a covid-19 em detrimento das ações necessárias para garantir o acesso da população à vacinação contra a doença. O governo será cobrado, por exemplo, pelo fato de o Exército ter gastado, ao menos, R$ 1,5 milhão na produção da hidroxicloroquina, por determinação do presidente.

O senador Humberto Costa (PT-PE), titular da CPI, considera prioritária uma apuração para saber se o governo federal atuou deliberadamente para permitir a disseminação do novo coronavírus, com o objetivo de promover a chamada imunidade de rebanho. "Precisamos investigar se o governo adotou essa opção, em detrimento da adoção de medidas restritivas e da compra de vacinas. Isso, se confirmado, será um crime", afirmou o parlamentar à reportagem.

General que conduziu o Ministério da Saúde até março deste ano recebe treinamento no Planalto para enfrentar oitivas no Senado. Estratégia é tirar responsabilidade do governo

Operação para blindar Pazuello

» INGRID SOARES

Em meio à preocupação com os possíveis desdobramentos da CPI da Covid instaurada pelo Senado, o ex-ministro da Saúde Eduardo Pazuello está desde o final de semana se preparando para responder às questões dos parlamentares, marcadas para amanhã. No sábado, o general se reuniu fora da agenda com assessores do governo no Palácio do Planalto a fim de receber orientações e informações. A oitiva é uma das mais aguardadas na ilustração do pano de fundo da crise sanitária no Brasil.

Entre as questões que deverá responder, está a recomendação quanto ao uso de medicamentos não comprovados cientificamente como a cloroquina; eventual omissão da pasta que tenha colaborado para o colapso da falta de oxigênio em Manaus; a utilização da reserva da CoronaVac para a segunda dose na aplicação da primeira em mais pessoas; além de atrasos em contratos para aquisição de vacinas contra o vírus, justificada pela frase "um manda, o outro obedece" dita quando foi impedido pelo chefe de comprar um lote da CoronaVac, vacina produzida pelo Butantan e a mais utilizada no país.

A estratégia de preparo tem como objetivo que Pazuello não titubeie ou se atrapalhe nas respostas e não entre em confronto com senadores diante da pressão à qual será exposto. O depoimento está marcado para as 10h, mas promete entrar noite adentro e se transformar numa prova de fogo tanto para o general quanto para o presidente.

Por outro lado, o ex-ministro deverá enfrentar, também, longas horas de depoimento como tática da oposição para extrair o maior número de informações possíveis. Em contrapartida, o ministro usará a linha já adotada pelo presidente Jair Bolsonaro ao responsabilizar governadores, prefeitos e o Supremo Tribunal Federal (STF), pela falha no combate ao covid-19, ressaltando que coube à Corte decidir os poderes sobre lockdown e fechamento de comércios.

Reprodu??o/CB/D.A Press

Pazuello anda sem máscara em shopping de Manaus: ex-ministro será pivô de intenso debate na CPI da Covid

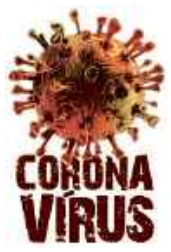

Apoio do Planalto

Desde os primeiros rumores da comissão, Bolsonaro fez questão de manter ao seu lado o general, tanto que o deslocou da estrutura do Exército de Manaus para Brasília e pretende mantê-lo perto em um cargo na Secretaria Geral da Presidência. Também distribuiu afagos ao seu trabalho à frente da pasta da Saúde. Uma boa desenvoltura de Pazuello é tida como essencial para blindar o governo e eximir a própria gestão de eventuais responsabilidades.

Outro fator que piorou a imagem já desgastada de Pazuello e gerou controvérsias em meio à CPI foi o passeio em um shopping em Manaus sem máscara, ocorrido no último dia 25. Segundo nota divulgada, o fato ocorrido "não foi proposital". Como a máscara descartável de Pazuello teria ficado inutilizada, o ex-ministro pediu para entrar no shopping a fim de adquirir uma nova.

Posteriormente, o próprio governo produziu, por meio da Casa Civil, 23 pontos que poderiam ser alvo de ataques na CPI. A oposição considerou o documento um tiro no pé, como uma espécie de atestado sobre os erros cometidos pelo Planalto no enfrentamento à covid-19.

No staff palaciano responsável por gerir desdobramentos da CPI, está o ministro da Secretaria-Geral da Presidência, Onyx Lorenzoni; o ministro da Casa Civil, Eduardo Ramos e a ministra da Secretaria de Governo, Flávia Arruda.

Orçamento curto para Saúde

» MARIA EDUARDA CARDIM
» SARAH TEÓFILO
» ROSANA HESSEL

O ministro da Saúde, Marcelo Queiroga, afirmou, durante evento da Federação das Indústrias do Estado de São Paulo (Fiesp), que o Orçamento de 2021 para a pasta é "insuficiente para cobrir todas as necessidades". A peça aprovada no Congresso foi sancionada pelo presidente Jair Bolsonaro no último dia 23, com cortes e contingenciamentos de R$ 29,1 bilhões que atingiram todas as pastas, inclusive a da Saúde, apesar do cenário de pandemia.

Foram cortados R$ 2,2 bilhões do Orçamento da Saúde, o equivalente a 8% dos recursos destinados à pasta. "É insuficiente para cobrar todas as nossas necessidades. Mas o ministro Paulo Guedes (Economia) já me assegurou que nós faremos as modificações orçamentárias necessárias para que não falte dinheiro para assistência à Saúde", afirmou.

Outras pastas também pediram reposição de orçamento a Guedes, como o Ministério do Meio Ambiente, que pediu R$ 270 milhões, e o Ministério da Justiça e Segurança Pública.

A afirmação de Marcelo Queiroga preocupa, pois o Brasil vive um momento crítico da pandemia neste ano. Abril foi o mês mais letal da covid, com 82.401 vidas perdidas. Além disso, quase todos os estados atingiram a totalidade das taxas de ocupação de leitos de unidade de terapia intensiva (UTI) para adultos. Há problemas também com a vacinação. Ao menos nove capitais suspenderam a aplicação da segunda dose.

No Senado Federal, o secretário especial da Fazenda do Ministério da Economia, Waldery Rodrigues, disse aos integrantes da Comissão Temporária da Covid-19 que a vacinação é essencial para a retomada econômica. "Vacinação é prioridade. A vacinação ajuda fortemente a economia", disse, Waldery, que está de saída do governo.

Apesar das declarações do secretário Especial de Fazenda, os gastos com a vacina continuam lentos, assim como a velocidade do Plano Nacional de Imunização do governo federal. Dados do Tesouro Nacional, subordinado à pasta chefiada por Waldery, mostram que o governo federal gastou R$ 2,22 bilhões dos R$ 24,51 bilhões previstos no Orçamento de Guerra em 2020 para a compra de vacinas e que, neste ano, também não tem apresentado gastos expressivos. Dos R$ 22,3 bilhões previstos, R$ 4,6 bilhões foram gastos efetivamente até agora.

Em relação ao Orçamento de 2021, aprovado com um corte adicional nos recursos do Ministério da Saúde e do Ministério da Ciência e Tecnologia, Waldery reconheceu que a tesourada não estava prevista no veto presidencial, mas o governo está estudando uma realocação de recursos.

"O corte adicional na programação das vacinas não era explícito no momento do veto feito recentemente na discussão do processo orçamentário na sanção do autógrafo do Congresso. Já estão em estudo os procedimentos para a recomposição dessas dotações", afirmou. Segundo ele, esse assunto será tratado na próxima reunião da Junta Orçamentária e será discutida pelos ministros Paulo Guedes (Economia) e Luiz Eduardo Ramos (Casa Civil). "Esse é um assunto prioritário", garantiu Waldery Rodrigues.

Salles vai ao ataque na Câmara

Pablo Valadares/Câmara dos Deputados

Convidado para depor na comissão de Meio Ambiente da Câmara dos Deputados, o ministro Ricardo Salles decidiu atacar para se defender das críticas recorrentes à sua gestão. Salles admitiu que a redução no Orçamento 2021 — um corte de R$ 240 milhões — fragiliza as ações ambientais, mas disse que o desmonte da política ambiental antecede o governo Bolsonaro.

Ele mostrou a evolução do orçamento do Ministério do Meio Ambiente nos últimos 11 anos. De acordo com Salles, o MMA tinha R$ 14 bilhões em caixa em 2013. O montante caiu para R$ 9 bilhões em 2014 e depois para R$ 4,5 bilhões em 2015. Neste ano, o ministério tem R$ 2,9 bilhões disponíveis. "Quem reduziu o orçamento do Meio Ambiente em um terço foi o governo do PT", disse o ministro.

Salles discutiu com parlamentares da oposição. O deputado Camilo Capiberibe (PSB-AP) criticou o ministro sobre a Amazônia. "Gostaria de repudiar seu argumento de que o aumento do desmatamento está ligado a uma situação de pobreza. Parte dos acusados na Operação Handroanthus não são nem moradores da Amazônia, moram em Santa Catarina", disse. Salles bateu boca, ainda, com o deputado Rodrigo Agostinho (PSB-SP) . "Tome vergonha na sua cara", disse Agostinho. "Ambientalista de palanque", retrucou Salles.

Nas entrelinhas

por Luiz Carlos Azedo
luizazedo.df@dabr.com.br

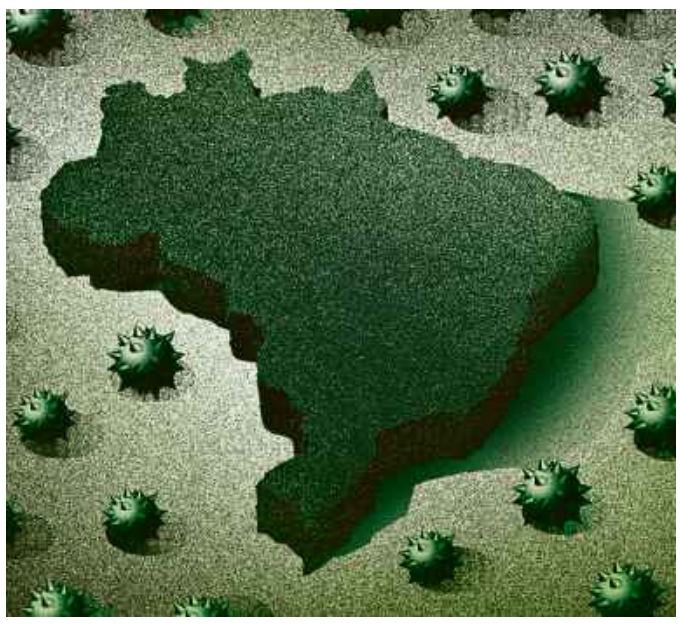

A CPI da necropolítica

A Comissão Parlamentar de Inquérito (CPI) da Covid no Senado começa suas oitivas hoje, com os depoimentos dos ex-ministros da Saúde Luiz Henrique Mandetta e Nelson Teich. O primeiro foi defenestrado pelo presidente Jair Bolsonaro, que ficou enciumado da popularidade do médico ao liderar o Sistema Único de Saúde (SUS) na pandemia. O segundo pediu demissão rapidinho e se recusou a endossar as teses negacionistas do presidente da República. O cenário de atuação da pandemia é emoldurado por 400 mil cruzes, que podem chegar a 500 mil, antes de a comissão concluir seu trabalho, no prazo de 90 dias.

Mais de 300 requerimentos de informações já foram aprovados na CPI, mas esses dois depoimentos têm o poder de dar o rumo de suas investigações. Os dois ex-ministros são médicos e têm plena dimensão das razões que nos levaram à tragédia sanitária atual. Os passos seguintes serão ouvir o general Eduardo Pazuello, amanhã, e o ministro da Saúde, Marcelo Queiroga, na quinta-feira. Ambos terão que dar respostas convincentes aos integrantes da CPI.

Pazuello é um caso perdido, coleciona decisões e atitudes equivocadas. Se mantiver a costumeira soberba, estará no sal. Queiroga é médico, porém, ainda está enrolando o paraquedas. Manteve a maioria dos militares que assessoravam Pazuello. Sem confrontar o negacionismo do general, está se atrapalhando com a campanha de vacinação, sobretudo devido aos erros do antecessor. Pode complicar a vida de Pazuello ou se complicar, se fizer o contrário.

> *Num país continental como o Brasil, uma crise sanitária dessa envergadura desorganiza a economia e deixa ao relento e com fome milhões de pessoas.*

Ontem, Queiroga anabolizou o número de vacinados no Brasil, durante encontro na Federação das Indústrias do Estado de São Paulo (Fiesp): "Hoje já temos imunizados com as duas doses cerca de 18% da população brasileira. Isso é um dado importante, e vamos avançar mais". Mais fake news, impossível: a segunda dose foi aplicada em 15.869.985 pessoas, ou seja, 7,49% da população do país. Com a primeira dose, são 31.875.681 de imunizados, o que equivale a 15% da população.

Criar falsas expectativas é uma especialidade do Ministério da Saúde, que corre atrás dos atrasos na vacinação dede o início do ano. Nesta semana, oito capitais interromperam a imunização por falta de vacinas: Aracaju, Belo Horizonte, Belém, Campo Grande, Porto Alegre, Porto Velho e Recife. Entretanto, apesar do ritmo lento, a vacinação vem reduzindo o número de mortos na população de risco. As medidas de distanciamento social nos estados e municípios contribuíram para reduzir a taxa de transmissão do vírus para menos de 1, o que está se refletindo na queda do número de casos e de mortos.

Tragédia social

O problema é que o patamar ainda está muito alto: o país registrou 1.210 mortes pela doença nas últimas 24 horas e totalizou 407.775 óbitos desde o início da pandemia. Com isso, a média móvel de mortes nos últimos sete dias chegou a 2.407. Em comparação à média de 14 dias atrás, a variação foi de -16%, confirmando a tendência de queda. Se Bolsonaro tivesse bom senso, estimularia a adoção de duas ou três semanas de lockdown nos municípios mais importantes do país e jogaria o índice de contaminação no chão.

O que acontece é o contrário, o presidente Bolsonaro estimula aglomerações, como as que ocorreram no domingo, e se recusa a tomar a vacina, bem como a usar máscaras. Sabota sistematicamente os esforços das autoridades de saúde para conter a pandemia. Do ponto de vista estratégico, essa atitude foi um erro que pode lhe ser fatal nas eleições de 2022. Num país continental como o Brasil, uma crise sanitária dessa envergadura desorganiza a economia e destroi atividades produtivas, deixando ao relento e com fome milhões de pessoas. São os frutos envenenados da "necropolítica". Esse conceito do filósofo negro e historiador camaronense Achille Mbembe define a política de governo que escolhe quem deve viver e quem deve morrer. Infelizmente, traduz a situação em que vivemos.

Até breve. Em férias, deixarei de assinar a coluna por quatro semanas.

BRASÍLIA-DF

por **Denise Rothenburg** » *deniserothenburg.df@dabr.com.br*

Dia de estreia, olho neles

Os governistas do G-4 da CPI vão prestar atenção redobrada nesses depoimentos para ver quais senadores titulares são passíveis de aprovar um relatório paralelo, capaz de poupar o presidente Jair Bolsonaro. Até aqui, o G-7 não abriu uma brecha que assegure maioria para o governo.

Lula na área...

Um dos objetivos desta viagem do ex-presidente a Brasília é buscar apoio internacional para o Brasil no combate ao novo coronavírus. De quebra, mostrar para seus antigos apoiadores, que o abandonaram depois do petrolão, que ele não perdeu o respaldo lá fora.

... e na política

Já os gestos ao MDB vêm no sentido de marcar território e ajudar a aparar as arestas que ainda ficaram depois do impeachment de Dilma Rousseff. De integrantes da família Sarney, Lula ouvirá de pelo menos um deles que, em 2022, votará em quem for capaz de derrotar Bolsonaro.

O limite de quem manda

O presidente da Câmara, Arthur Lira, não gostou nada de ver o deputado Aguinaldo Ribeiro (PP-PB) deixar o relatório da reforma tributária para hoje, para apresentação na comissão mista, com participação de deputados e de senadores. A medida, que não tem amparo regimental, soou a alguns como algo do tipo, "Arthur é presidente, mas não manda em mim".

Uma narrativa contra Mandetta

O governo considera esta terça-feira praticamente perdida na CPI da Covid, mas, ainda assim, não vai entregar os pontos. A ideia é lembrar que o ex-ministro Luiz Henrique Mandetta recomendava que as pessoas não procurassem atendimento logo nos primeiros sintomas e, além disso, tem pretensões políticas. O depoimento que mais preocupa, conforme antecipou a coluna no sábado, é o de Nelson Teich, o ministro que tentou colocar o Brasil na linha de frente dos testes das vacinas e saiu porque não quis incluir a hidroxicloroquina no protocolo de atendimento do Ministério da Saúde.

A guerra de narrativas será voltada para Mandetta. Pelo menos parte dos governistas está disposta a tentar emparedar o ministro que, por sua vez, falará das dificuldades do governo em lidar com a pandemia.

CURTIDAS

Mudança de hábito/ Na entrevista ontem, no Planalto, o presidente Jair Bolsonaro não só colocou a máscara depois de sua fala, como ficou um pouco atrás, na hora das explicações técnicas da avaliação do Orçamento por parte do ministro Paulo Guedes e do secretário Carlos Costa. A maioria dos servidores do Planalto também usava o acessório.

Sérgio Lima/AFP - 22/4/21

A hora é de discrição/ Lula pretende evitar entrevistas em Brasília. A alegação é a de que, em tempos de pandemia, fica difícil. Quanto ao almoço com Sarney, ambos já estão vacinados.

Nem tanto/ A Câmara dos Deputados abriu a exposição sobre as maravilhas da tecnologia 5G em várias atividades, especialmente, na agricultura e pecuária. Alguns funcionários ficaram assustados. Afinal, será aglomeração na certa, e ainda não chegamos ao nível de transmissão da Nova Zelândia, onde até os shows já estão liberados.

Bateu, levou/ O ministro Ricardo Salles adota um estilo daqueles que não levam desaforos para casa. Depois de ouvir calado vários discursos de deputados na comissão de Meio Ambiente, respondeu às perguntas intercalando com ataques aos congressistas e ainda chamou o deputado Rodrigo Agostinho (PSB-SP) de "ambientalista de palanque". O risco é ficar apenas com os bolsonaristas em sua defesa, na hora de aprovar os projetos governamentais nesta área.

PODER / Prefeito de São Paulo é internado na UTI para tratar de sangramento no sistema digestivo, em decorrência do câncer que enfrenta desde 2019. O vice, Ricardo Nunes, assumirá a administração da capital paulista por 30 dias, tempo de afastamento do tucano

Bruno Covas vai à batalha

» AUGUSTO FERNANDES
» SARAH TEÓFILO

O prefeito licenciado de São Paulo, Bruno Covas (PSDB), foi extubado após passar por procedimento médico que estancou um sangramento no estômago, reflexo de um câncer maligno na cárdia (a transição entre o fígado e o esôfago) que o político trata há quase dois anos. Ele segue em observação por conta da lesão e está internado em leito de unidade de terapia intensiva (UTI) no Hospital Sírio Libanês, em São Paulo.

Covas deu entrada na unidade de saúde no domingo, inicialmente para realizar exames de sangue, de imagem e endoscópico, com o objetivo de prosseguir com o tratamento quimioterápico e imunoterápico contra o câncer. Mas com a constatação do sangramento, a equipe médica decidiu sedá-lo no mesmo dia para tratar a hemorragia e evitar um problema mais grave à saúde do prefeito. O tubo foi retirado ontem à tarde.

"A endoscopia demonstrou sangramento no local do tumor inicial, que está sendo controlado com medidas de hemostasia local. O prefeito Bruno Covas foi encaminhado para unidade de terapia intensiva submetendo-se a intubação oro-traqueal e recebendo medidas adequadas de suporte clínico", diz o boletim médico mais recente sobre a situação do prefeito licenciado.

Covas descobriu o câncer em outubro de 2019. À época, ele fazia exames para investigar o surgimento de uma trombose, mas os procedimentos apontaram a existência de três tumores — um no fígado, um na cárdia e outro nos gânglios linfáticos. Os médicos atacaram a doença com os tratamentos de imunoterapia e quimioterapia, e dois dos três ferimentos chegaram a desaparecer.

Em fevereiro deste ano, a equipe médica de Covas identificou um novo tumor no fígado, e o prefeito retornou à quimioterapia. Entretanto, ao longo dessa nova etapa do tratamento, a doença se mostrou mais agressiva, se espalhando para outros pontos do fígado e alguns ossos do político. Foi constatado que o prefeito tem cinco tumores no fígado, um na estrutura da bacia e outro na coluna vertebral.

Licença de 30 dias

As novas complicações decorrentes do câncer fizeram com que Covas pedisse, à Câmara Municipal de São Paulo, o licenciamento da prefeitura de São Paulo por 30 dias para se dedicar ao tratamento.

Os vereadores ainda não analisaram o pedido, mas o vice-prefeito de São Paulo, Ricardo Nunes (MDB), já assumiu o Executivo paulistano no lugar de Covas. Ontem à tarde, durante inauguração de leitos de UTI na capital paulista a partir de doações de instituições privadas, Nunes afirmou que os trabalhos na prefeitura não sofrerão alterações.

"Orientação que Bruno Covas nos deu é para que a prefeitura continuasse no mesmo ritmo de trabalho: que sejam feitas as entregas, as inaugurações, os projetos em andamento e que não fosse recuado em absolutamente nada. É isso que nós estamos seguindo", garantiu o prefeito em exercício.

Renato S. Cerqueira/Futura Press

Ricardo Nunes: orientação para manter cronograma de trabalhos durante o afastamento de Bruno Covas

OAB

Santa Cruz diz agir pela democracia

» SARAH TEÓFILO

O presidente da Ordem dos Advogados do Brasil (OAB), Felipe Santa Cruz, reagiu aos ataques desferidos por membros da diretoria da entidade. Na semana passada, o vice-presidente da Ordem, Luiz Viana, candidato à presidência da entidade em 2022, encabeçou um movimento que divulgou um manifesto contra o presidente da OAB. O texto teve o aval de outros dois integrantes da diretoria e foi endossado por integrantes de seccionais. Segundo o manifesto, é preciso "corrigir rumos", a fim de que a OAB se "afaste das disputas político-partidárias".

Santa Cruz nega que tenha agido com interesses políticos. "Uma tranquilidade que eu tenho é a de que eu não tenho um posicionamento político-partidário. Desafio qualquer pessoa a dizer a que partido eu servi. Tenho uma relação de respeito com os partidos, até porque a Ordem tem uma agenda enorme no Legislativo, é o foco central deste trabalho."

Sobre as divergências com o presidente Bolsonaro, Santa Cruz acredita que agiu com correção. "Sou uma pessoa extremamente moderada no trato. Sofri do presidente da República talvez a maior agressão que uma pessoa pode sofrer. Ele mentiu descaradamente, como costuma fazer. Mentiu sobre a memória do meu pai (Fernando Santa Cruz) e, a partir daí, abriu uma campanha de valorização da lembrança da memória da ditadura militar. Qual foi a minha linha de defesa? A defesa da democracia. Quem se recusou a dialogar com a OAB foi o governo, nunca a OAB", justificou.

Felipe Santa Cruz se diz surpreso com a iniciativa do membros de diretoria da OAB. "Estranho que agora, na hora da eleição (da OAB), eles busquem aliança com setores na advocacia que apoiam a Lava-Jato e o governo Bolsonaro, afirmou.

Apesar disso, Santa Cruz respeita o movimento. "Sou um democrata radical. A gente está a poucos meses de um processo eleitoral, e é natural que as pessoas que têm pretensões futuras se apresentem. Acho apenas que esse grupo, em especial, que ficou dois anos na minha diretoria, não se ouviu deles qualquer divergência em reuniões, sejam privadas, seja diretamente a mim, em relação à linha que nós vínhamos adotando", frisou.

Santa Cruz tem como candidato para a sucessão o secretário-geral, Beto Simonetti.

> **Não tenho um posicionamento político-partidário. Desafio qualquer pessoa a dizer a que partido eu servi.**
>
> ***Felipe Santa Cruz,*** *presidente da OAB*

PANDEMIA / Marcelo Queiroga lamenta a suspensão do reforço na vacinação e alega que os desfalques ocorrem em razão da burocracia. O Instituto Butantan afirma, no entanto, que embaraços diplomáticos prejudicam o repasse de insumos pela China

Explicações para o atraso na 2ª dose

» MARIA EDUARDA CARDIM
» JOÃO VÍTOR TAVAREZ*
» PEDRO ÍCARO*

Apesar de a semana começar com a distribuição de mais de 11 milhões de doses de vacinas contra a covid-19 pelo Ministério da Saúde, vários municípios continuam com quantidade insuficiente para a aplicação da segunda dose da CoronaVac. A entrega de 420 mil doses do imunizante produzido pelo Instituto Butantan, na última sexta-feira, fez com que muitas cidades voltassem a fazer a segunda aplicação, mas, devido à falta do imunizante, nem todos os cidadãos foram beneficiados. Ontem, o ministro da Saúde, Marcelo Queiroga, lamentou que a entrega total de vacinas tenha sido "relativizada" diante de um "eventual atraso" da segunda dose.

Queiroga afirmou que o atraso "não foi de responsabilidade do Instituto Butantan, mas sim do retardo de chegada de IFA (matéria-prima para produção de vacina) ao Brasil". "Não por um problema diplomático, mas por questões administrativas e logísticas da indústria chinesa. Temos excelente relação com o governo chinês", disse a empresários, durante evento da Federação das Indústrias do Estado de São Paulo (Fiesp), minimizando problemas anteriores provocados pelo então chanceler Ernesto Araújo e pelo deputado Eduardo Bolsonaro (PSL-SP).

O Instituto Butantan, porém, reconheceu que esses problemas podem ter afetado a chegada do IFA ao Brasil. "Todos os esforços para a importação dos insumos estão sendo feitos integralmente pelo Butantan e pelo Governo do Estado de São Paulo. E ressaltamos que questões referentes à relação diplomática entre Brasil e China podem, sim, afetar diretamente o cronograma de envio de IFA", disse o Butantan, em nota enviada ao **Correio**.

Com o atraso na chegada do último lote de insumos chineses, o Butantan corre para finalizar a entrega de 46 milhões de doses da CoronaVac — referentes ao primeiro contrato firmado com o governo federal —, que deveria ter ocorrido em abril. "Já foram enviadas à pasta federal desde janeiro 42,05 milhões de doses de CoronaVac. (...) Mais 5 milhões começam a ser entregues nesta semana", explicou o instituto. Com o atraso, o envio de cerca de 3,95 milhões de doses que faltavam do primeiro contrato será feito agora em maio. A primeira entrega deste mês deve ocorrer na quinta-feira, com mais 1 milhão de doses ao Programa Nacional de Imunizações (PNI).

Nelson Almeida/AFP - 14/1/21

Produção de CoronaVac: Butantan deve entregar mais 1 milhão de doses

Pfizer

Enquanto muitos brasileiros aguardam a chegada das novas doses da CoronaVac para completar o esquema vacinal, outros começarão a ser imunizados com a da Pfizer/BioNTech, distribuída ontem para as 27 capitais. Diante da necessidade de ampliação da oferta da vacina à população brasileira, o Ministério da Saúde optou por adotar o intervalo de 12 semanas entre as doses da vacina, ao invés de 21 dias, como recomenda a bula do imunizante.

Informe técnico da pasta cita dados de autoridades sanitárias britânicas para recomendar a ampliação do intervalo entre a primeira e a segunda doses. "Esta recomendação considerou que a vacinação do maior número possível de pessoas com a primeira dose traria maiores benefícios do ponto de vista de saúde pública, considerando a necessidade de uma resposta rápida ante a pandemia de covid-19", argumenta o documento.

Ainda na Fiesp, o ministro da Saúde reafirmou que o país está perto de assinar novo contrato com a Pfizer para a compra de mais 100 milhões de vacinas. "O Brasil terá um total de 200 milhões de doses da Pfizer. Isso equivale a imunizar cerca da metade da população ainda este ano. O contrato prevê para outubro 35 milhões de doses", afirmou Queiroga

O ministro reiterou a promessa de que toda a população no país será imunizada até o fim do ano, como já havia informado na última semana, em resposta a questionamento do **Correio**. "Estamos muito entusiasmados com essa perspectiva Isso é absolutamente plausível", disse.

***Estagiários sob supervisão de Odail Figueiredo**

Gestor pode ser processado

O ministro Ricardo Lewandowski, do Supremo Tribunal Federal, disse que gestores públicos podem responder a ações de improbidade caso atrasem a aplicação da segunda dose das vacinas contra a covid. A manifestação consta de sentença proferida para suspender decisão do Tribunal de Justiça do Rio que validou decreto estadual que alterava a ordem de prioridades do imunizante.

Para Lewandowski, os governadores podem promover alterações e adequações ao Plano Nacional de Vacinação para se adaptarem às realidades locais, mas devem garantir que a medida não prejudique a garantia da aplicação da segunda dose a quem já recebeu a primeira.

"Isso sem prejuízo do escrupuloso respeito ao prazo estabelecido pelos fabricantes das vacinas — e aprovado pela Anvisa — para a aplicação da segunda dose do imunizante naquelas pessoas que já receberam a primeira, sob pena de frustrar-se a legítima confiança daqueles que aguardam a complementação da imunização, em sua maioria idosos e portadores de comorbidades, como também de ficar caracterizada, em tese, a improbidade administrativa dos gestores da saúde pública local, caso sejam desperdiçados os recursos materiais e humanos já investidos na campanha de vacinação inicial", defendeu Lewandowski.

Menos de mil mortes

Depois de quase dois meses, o Brasil registrou menos de mil mortes por covid-19 no período de um dia. De acordo com o boletim mais recente sobre a enfermidade, divulgado pelo Ministério da Saúde ontem, foram confirmados 983 óbitos pela doença nas últimas 24 horas. A última vez que a estatística havia ficado abaixo de mil foi em 8 de março, quando foram registradas 987 mortes. Com as novas mortes registradas pela pasta, a quantidade de brasileiros vítimas da covid-19 chegou a 408.622. O levantamento da Saúde ainda confirmou 24.619 casos da doença nas últimas 24 horas. Esta é a primeira vez desde 14 de fevereiro que o país tem menos de 25 mil pessoas acometidas com o novo coronavírus — naquela data foram 24.759 novos diagnósticos. No acumulado, o Brasil já teve 14.779.529 pessoas infectadas com a covid-19.

Paulo Gustavo em estado grave

O quadro de saúde do ator e humorista Paulo Gustavo, infectado com a covid-19 desde 13 de março, piorou nas últimas 24 horas. Devido a uma fístula bronquíolo-venosa, inflamação na região dos pulmões que possibilita a passagem de ar na corrente sanguínea, o ator apresentou um quadro de embolia gasosa disseminada.

Na tarde de domingo, a equipe que acompanha Paulo Gustavo, no Hospital Copa Star, no Rio de Janeiro, chegou a diminuir o nível de sedação do ator, o que permitiu que ele ficasse algumas horas acordado e interagindo com o marido, o dermatologista Thales Bretas, e com médicos. Por conta da embolia, contudo, houve piora acentuada do nível de consciência e dos sinais vitais do humorista. A situação clínica dele, no momento, é instável e de extrema gravidade.

Leia o boletim médico mais recente sobre a situação de Paulo Gustavo:

"Ontem à tarde, após redução dos sedativos e do bloqueador neuromuscular, o paciente acordou e interagiu bem com a equipe profissional e com o seu marido.

À noite, subitamente, houve piora acentuada do nível de consciência e dos sinais vitais, quando novos exames demonstraram ter havido embolia gasosa disseminada, incluindo o sistema nervoso central, em decorrência de uma fístula bronquíolo-venosa.

Infelizmente, a situação clínica atual é instável e de extrema gravidade.

A família do ator continua agradecendo todo o carinho e pedindo orações para uma recuperação de Paulo Gustavo, assim como das demais pessoas acometidas por essa doença terrível."

Nas redes sociais, amigos de Paulo Gustavo postaram fotos e mensagens torcendo pela recuperação do artista. "Para Deus não existe milagre grande ou pequeno! Para Deus existe apenas milagre. Eu me ajoelho, Senhor, com todos os meus inúmeros defeitos, com todas as minhas falhas, eu Te imploro para que Paulo volte para os braços dos filhos, da mãe, da irmã e do marido", escreveu a atriz Tatá Werneck.

"Não perco jamais a esperança, a fé. As orações não param, a positividade nos comanda. Tudo para que você saia dessa situação.Você representa vida. Sem a sua alegria e sua gargalhada, não dá para viver. Vem! Estamos te esperando! A força do amor por você que uniu esse país é gigantesca e está indo todo para sua recuperação", acrescentou a atriz e autora Mônica Martelli.

Victor Pollak/AFP - 3/12/19

Quadro clínico do humorista, que está internado no Rio de Janeiro, piorou nas últimas 24 horas

CASO HENRY

Casal é indiciado

» FERNANDA STRICKLAND*
» ALEXIA OLIVEIRA*

A Polícia Civil do Rio de Janeiro indiciou, ontem, Monique e Jairinho por homicídio duplamente qualificado, com impossibilidade de defesa da vítima, e tortura. Agora, o inquérito será analisado pelo Ministério Público, que pode ou não prosseguir com a denúncia oficial dos suspeitos.

Presa desde 8 de abril, a professora Monique Medeiros, mãe do menino Henry Borel, escreveu uma nova carta sobre a morte do filho, de apenas quatro anos, em que faz ataques diretos ao companheiro, o vereador Dr. Jairinho. Na carta, ela afirma que o parlamentar é um "psicopata" e sustenta que "não sabia o que estava acontecendo" entre ele e o enteado.

Monique afirma na carta que Jairinho é um "homem ruim, doente, psicopata e esquizofrênico". A professora já havia escrito outras quatro cartas: uma para Leniel Borel, pai de Henry; outra para o delegado Henrique Damasceno, responsável pelo caso; outra relatando brigas entre ela e o vereador; e a última, uma continuação da carta divulgada em 25 de abril.

Tânia Rêgo/Agência Brasil - 8/4/21

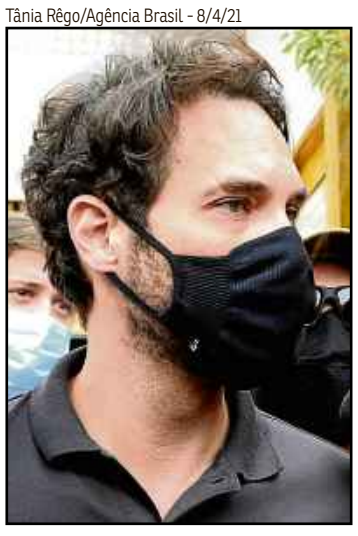

Tânia Rêgo/Agência Brasi - 8/4/21

Dr. Jairinho e Monique: acusados de homicídio qualificado e tortura

Na carta para o ex, Leniel, pai do menino que ontem faria cinco anos, a professora pede perdão ao ex-marido. "Me perdoe por não ter sido mais do que eu pude ser. Para você e para ele". O texto dirigido ao pai da criança teria sido escrito em 26 de abril, quando ela ainda estava em uma cela isolada do Hospital Penitenciário Hamilton Agostinho, no Complexo Penitenciário de Gericinó, em Bangu, na Zona Oeste do Rio, após ter sido diagnosticada com covid-19. Monique está atualmente no Instituto Penal Ismael Sirieiro, em Niterói.

A Comissão de Justiça e Redação da Câmara Municipal do Rio decidiu por unanimidade apoiar a cassação do mandato de Dr. Jairinho. Agora, o assunto voltará ao Conselho de Ética, que terá prazo de 45 dias para ouvir o vereador e as testemunhas. Depois, o caso segue para o plenário, que decidirá com voto aberto de pelo menos dois terços dos vereadores.

***Estagiárias sob a supervisão**

CAIXA

O BANCO DE TODOS OS BRASILEIROS

R$ 735 BI

PAGAMENTO DE AUXÍLIO EMERGENCIAL, INSS, FGTS E DEMAIS BENEFÍCIOS SOCIAIS DESDE JANEIRO DE 2020.

REDE DA CAIXA

MAIOR REDE DE VAREJO DO HEMISFÉRIO SUL

- 4,2 mil agências
- 2 agências-barco
- 10 caminhões-agência
- 13 mil lotéricas
- 9 mil correspondentes
- 28 mil caixas eletrônicos

O BANCO DA INCLUSÃO

121 MI DE PESSOAS BENEFICIADAS COM AUXÍLIO | BEM | FGTS EMERGENCIAL

38 MI DE BANCARIZADOS

107 MI DE CONTAS SOCIAIS DIGITAIS ABERTAS

4,1 BI AUXILIO.CAIXA.GOV.BR E LIGAÇÕES CENTRAL 111

R$ 7,4 BI EM 461 OBRAS DE SANEAMENTO EM 2020

10 MI DE ÁRVORES CAIXA REFLORESTA

64 MIL MOBILIÁRIOS DOADOS PARA 3,5 MIL ENTIDADES

3.465 TOTAL DE EMPREGADOS PcD EM 2020

CAIXA AINDA MAIS PRESENTE

210 MIL KM EM 94 EDIÇÕES DO CAIXA MAIS BRASIL

76 NOVAS AGÊNCIAS, EM ESPECIAL NO NORTE E NORDESTE

7.704 CONTRATAÇÕES: EMPREGADOS, VIGILANTES, RECEPCIONISTAS E ESTAGIÁRIOS

160 TONELADAS DE ALIMENTOS PARA DOAÇÃO

R$ 100 MI PARA CONSERVAÇÃO E REVITALIZAÇÃO DE PARQUES

TOP 3 PARA CONSERVAÇÃO E REVITALIZAÇÃO DE PARQUES

De acordo com a Brand Finance.

CAIXA

O BANCO DA MATEMÁTICA

R$ 34,3 BI de lucro acumulado em 2019 e 2020.
Maior que os 4 anos anteriores somados (2015 a 2018).

REDUÇÃO DAS TAXAS DE JUROS

↓76%
CHEQUE ESPECIAL
TAXAS A PARTIR DE 1,89% A.M.

↓71%
CAIXA HOSPITAIS
TAXAS A PARTIR DE 0,54% A.M.

↓21%
CRÉDITO CONSIGNADO
TAXAS A PARTIR DE 0,72% A.M.

CARTEIRA DE CRÉDITO (1T2021)

R$ 800 BI
CARTEIRA TOTAL

R$ 518 BI
CRÉDITO IMOBILIÁRIO

R$ 72 BI
CRÉDITO MPE

CAPTAÇÃO, FUNDOS E CARTEIRAS ADMINISTRADAS (1T2021)

R$ 1,1 TRI
SALDO PRINCIPAIS ITENS CAPTAÇÃO

R$ 368 BI
SALDO DE POUPANÇA

R$ 684 BI
SALDO DE FUNDOS E CARTEIRAS ADMINISTRADAS

CRESCIMENTO DO CRÉDITO (1Q2018 x 1Q2021)

+628%
HABITAÇÃO SBPE

+160%
CONSIGNADO

+65%
CRÉDITO MPE***

+ R$ 100 BI EM OPERAÇÕES RELEVANTES 2019/2021

CAIXA seguridade R$ 5 bilhões* ABR/21 – IPO	Acordo Comercial Adquirência – ABR/21 fiserv.	Incremento de Participação – 41,41%** ABR/21 M&A Elo **Aguardando aprovação do BACEN.	R$ 550 milhões ABR/21 – Debêntures movida	R$ 897 milhões ABR/21 – Follow-on Alupar	
R$ 3,7 bilhões ABR/21 – M&A BANCO PAN	R$ 250 milhões MAR/21 – M&A Icatu	R$ 180 milhões MAR/21 – M&A CNP assurances	R$ 404 milhões MAR/21 – FII Caixa CAIXA	Co-Corretoras FEV/21 – Co-Corretagem Willis Towers Watson, alper, MDS	R$ 4,97 bilhões FEV/21 – IPO CSN
R$ 1,52 bilhão JAN/21 – M&A TOKIO MARINE SEGURADORA	R$ 70 milhões JAN/21 – M&A tempo assist	R$ 348 milhões DEZ/20 – M&A CAIXA cartões	R$ 7,80 bilhões DEZ/20 – M&A CNP assurances	BRL 2,50 bilhões OUT/20 – FIDC stone	R$ 1,10 bilhão OUT/20 – Debêntures BRK Ambiental
R$ 633 milhões SET/20 – IPO PLANO&PLANO	R$ 978 milhões SET/20 – IPO CURY	R$ 744 milhões AGO/20 – *Follow-on* BANCO PAN	Acordo de bandeira preferencial – MAR/20 VISA	R$ 1,10 bilhão FEV/20 – IPO MD moura dubeux	R$ 1,50 bilhão 2019 – Venda no Mercado BR PETROBRAS
R$ 8,35 bilhões DEZ/19 – Devolução IHCD TesouroNacional	R$ 5,84 bilhões OUT/19 – *Follow-on* Banco do Brasil	R$ 30,19 bilhões SET/19 – Venda *NTN-B* TESOURO IPCA + NTN-B	R$ 1,04 bilhão SET/19 – *Follow-on* BANCO PAN	R$ 405 milhões SET/19 – Follow-on TRISUL	R$ 3,00 bilhões JUL/19 - Devolução IHCD TesouroNacional
R$ 7,39 bilhões JUL/19 – *Follow-on* IRB Brasil RE	R$ 446 milhões JUL/19 – Follow-on TECNISA	R$ 1,25 bilhão JUL/19 – *Follow-on* Banco inter	R$ 7,30 bilhões JUN/19 – *Follow-on* BR PETROBRAS	256 milhões MAR/19 – Opção Compra BANCO PAN	R$ 2,52 bilhões FEV/19 – *Follow-on* IRB Brasil RE

CAIXA
O BANCO DE TODOS OS BRASILEIROS

PÁTRIA AMADA BRASIL
GOVERNO FEDERAL

ste valor considera o preço inicial da ação em R$ 9,67 com a oferta base de 450 milhões de ações e, caso seja exercido em sua totalidade, o lote suplementar de 67,5 milhões de ações.
* Valores MPE referentes ao estoque 1T2018 x 1T2021.

Bolsas — Na segunda-feira: 0,27% São Paulo; 0,7% Nova York

Pontuação B3 — Ibovespa nos últimos dias: 121.053 / 119.209 — 28/4, 29/4, 30/4, 03/5

Salário mínimo — R$ 1.100

Dólar — Na segunda-feira: R$ 5,419 (▼ 0,24%)

Últimas cotações (em R$)	
26/abril	5,448
27/abril	5,461
28/abril	5,361
29/abril	5,336
30/abril	5,432

Euro — Comercial, venda na segunda-feira: R$ 6,536

Capital de giro — Na segunda-feira: 6,54%

CDB — Prefixado 30 dias (ao ano): 3,33%

Inflação — IPCA do IBGE (em %)

Novembro/2020	0,89
Dezembro/2020	1,35
Janeiro/2021	0,25
Fevereiro/2021	0,86
Março/2021	0,93

CONJUNTURA / Desequilíbrio nas contas públicas, dólar caro e pandemia sem controle aumentam insegurança de investidores em relação à economia do país. Para analistas, situação brasileira contrasta com melhora da atividade econômica em países desenvolvidos

Inflação alta deve levar BC a subir juros

» VERA BATISTA

Os especialistas ouvidos pelo Banco Central no Boletim Focus elevaram, pela quarta semana seguida e pela 16ª vez no ano, as projeções para a inflação medida pelo Índice de Preços ao Consumidor Amplo (IPCA) neste ano. A alta foi pequena, de 5,01% para 5,04%, mas a expectativa está cada vez mais distante do centro da meta (3,75%,), definida pelo Conselho Monetário Nacional (CMN). E reforçou a convicção de que o banco Central deve elevar a taxa básica de juros, nesta quarta-feira, em 0,75 ponto percentual, para 3,50% ao ano.

Inflação e juros em alta são o reflexo de que a situação no país se mantém fora dos trilhos e que as incertezas e desconfianças dos investidores em relação ao equilíbrio fiscal e ao controle da pandemia não recuaram. Se, por um lado, o cenário doméstico não ajuda, por outro, as notícias vindas do exterior — com o avanço da atividade nos países desenvolvidos e a expansão dos gastos — aprofundam ainda mais as dificuldades internas. "É a tempestade perfeita, que vem sendo agravada pela desvalorização do real ante o dólar", diz Carlos Pedroso, economista-chefe do Banco MUFG Brasil.

Pedroso lembra que o preço da gasolina explodiu: já subiu 18%, em 2021. "Mas outros itens também interferiram na inflação, como o trigo, entre outros alimentos. É por isso que o Banco Central tem que se preparar, já que as expectativas são de melhora no crescimento no segundo semestre, com mais emprego, mais renda, mais consumo e, claro, mais inflação", afirma. O economista prevê que os juros encerrem 2021 em 5,5% ao ano.

Para que esse patamar se concretize, o BC terá que dar um impulso nos juros, com alta, nessa quarta, de 0,75 ponto percentual; mais três seguidas de 0,50 ponto percentual; e mais duas de 0,25 ponto percentual. "Medidas que devem estar aliadas ao maior controle da pandemia no segundo semestre, avanço nas reformas e maior rigor no controle fiscal", reforça Pedroso.

Flavio Serrano, economista-chefe da Greenbay Investimentos, reforça que a inflação, no curto prazo, vai continuar pressionada pelo aumento do preço da energia elétrica, dos preços administrados e das commodities (mercadorias com cotação internacional). "Se, em abril, o IPCA ficou em 0,60%, em maio deverá se situar em 0,70%. A partir do segundo semestre, a tendência é de que a inflação vá para o centro da meta. Mas vai depender do BC. De três altas consecutivas de 0,75 ponto percentual nos juros", diz Serrano.

Na análise de Étore Sanchez, economista-chefe da Ativa Investimentos, o BC "tem que se mostrar austero", diante da elevação dos preços dos combustíveis e dos alimentos — além de produtos como minério de ferro e artigos de residência. "Os juros sobem, enxugam a liquidez, o consumo fica mais caro e os investimentos, mais atrativos. Mas essa também é uma política perigosa, diante das dúvidas sobre a saúde fiscal do país e do andamento das reformas estruturais. Precisamos restabelecer a confiança. Há muitos receios no ar, principalmente em relação à política", diz Sanchez.

O economista Cesar Bergo, sócio-investidor da Corretora OpenInvest, assinala que, apesar do contexto de insegurança, o IPCA-15 (prévia da inflação) veio abaixo das expectativas (0,60% em abril). "Pode ser uma demonstração de que os juros tendem a cair. Mas os sinais estão trocados. O que mais preocupa é o IGPM (32,02% nos últimos 12 meses encerrados em abril), que se descolou do IPCA. Se o IGPM, que mede os preços no atacado subiu tanto com a economia fraca, uma hora isso vai se refletir no varejo, por meio de repasse de preços", observa Bergo.

Marcelo Ferreira/CB/D.A Press - 23/12/20

Preço das commodities, como petróleo e derivados, provoca alta no custo de vida. Gasolina subiu 18% apenas em 2021 para o consumidor

Conta de luz mais cara

» ALEXIA OLIVEIRA*
» FERNANDA STRICKLAND*

A conta de luz vai subir em maio. Na última sexta-feira, a Agência Nacional de Energia Elétrica (Aneel) anunciou a aplicação da bandeira vermelha nas tarifas, neste mês, o que vai implicar um acréscimo de R$ 4,169 a cada 100 kwh consumidos. Isso acontece porque os reservatórios das hidrelétricas estão muito baixos, e as termelétricas, que produzem energia mais cara, foram acionadas para garantir o abastecimento.

O aumento terá impacto no custo de vida. "Quem consome 200 KWh, terá um adicional de R$ 8,338, ou seja, uma família com salário mínimo de R$1.100, vai desembolsar, só na bandeira vermelha 0,76% do salário", explicou o economista Hugo Passos.

"O valor da luz só aumenta. A água é do mesmo jeito. Tem pessoas passando fome e outras no escuro, pois não têm renda para pagar", disse o servidor público Raimundo Nonato, 72 anos, residente em São João dos Patos (MA).

Moradora de Valparaíso (GO), a empresária Alessandra Lima também reclama. "Sempre pagamos valores muito altos, por volta de R$ 400, outras vezes R$ 300, e aqui em casa só residem três pessoas", contou.

***Estagiárias sob supervisão de Odail Figueiredo**

Raul Velloso

"O ponto central a considerar é a perspectiva concreta de assistir a algo inimaginável, de que vários entes tenham seus espaços para investir completamente zerados em poucos anos"

Hora e a vez de ajustar a previdência pública (2)

As autoridades parecem não querer notar, mas enquanto a pandemia ocupa os corações e as mentes da maioria, o ponto nevrálgico do desempenho econômico brasileiro nos últimos anos é a desabada dos investimentos em infraestrutura, especialmente na esfera pública. Sem investir, a economia não cresce, e como não há como substituir parte relevante dos investimentos públicos pelos privados, esse problema tem de ser diagnosticado e atacado de frente.

Segundo o IBGE, do final dos anos 1960 até 2019, a razão entre o investimento público de todas as esferas e o PIB caiu de 5,4% para 1,5% do PIB, ou seja, quase quatro vezes em termos reais, enquanto o PIB crescia apenas à média de 1,1% ao se aproximar a fase da pandemia, algo inacreditável para um país que já teve épocas áureas de destinação de recursos públicos a essa finalidade, e cujo PIB crescia lá atrás à média de 7% ao ano.

Do início dos anos 2000 para cá, identifico duas razões básicas para tal queda: uma é a disparada dos deficits previdenciários, que vem tomando espaço cada vez maior dos investimentos nos orçamentos públicos de todas as esferas, algo que comecei a discutir em minha coluna de 20/4, e a outra, que vale apenas para a União, é o chamado teto dos gastos, cujo valor total só pode crescer no máximo à taxa de inflação do ano anterior. Como os investimentos são o item menos rígido dos orçamentos públicos, tem cabido a eles o maior ônus do ajuste.

Se mantivermos o foco da análise sobre os regimes próprios (RPPS) dos estados e municípios, veremos que seus deficits previdenciários consolidados dispararam na direção de R$ 111 bilhões, ou 1,5% do PIB, até 2019, marca três vezes superior à atingida em 2011, quando medida em percentagem do PIB, em face de reajustes salariais e contratações ocorridas no passado, além de razões demográficas, e em que pese o enorme esforço (porém insuficiente) de reforma que vem sendo levado a efeito desde o final dos anos 1990.

Em decorrência disso, a "perna fraca", ou os investimentos consolidados desses mesmos entes, desabaram do pico de 1,9% do PIB em 2010 para a marca de 1% do PIB em 2019 (cerca de R$ 74 bilhões), um pouco mais da metade daquele outro valor em termos de percentagem do PIB. Aqui, o ponto central a considerar é a perspectiva concreta que temos hoje de assistir a algo inimaginável para muitos, de que vários entes tenham seus espaços para investir completamente zerados em poucos anos à frente, a continuarem as tendências atuais de maiores deficits previdenciários mesmo considerando reformas importantes, porém de efeito aquém do ideal. O que implica a necessidade de um esforço adicional de mudança de elevada monta.

Na coluna do dia 20 mostrei que os deficits dos RPPS são bem maiores do que os do RGPS (regime geral), quando medidos corretamente, por aqueles terem nascido como mera extensão do regime de pessoal ativo ou como um prêmio para a inatividade, só começando a ganhar forma real de regime previdenciário cada vez mais próximo do RGPS a partir da Emenda 20/98, inclusive pelo início da capitalização como veículo importante do custeio dos benefícios. Falei também da segregação gradativa e "inteligente" (ou seja, que minimize o "custo de transição") de massas de servidores em dois grupos, um de repartição simples e o outro de capitalização, com redirecionamento gradual do primeiro para o segundo, quando o deficit previdenciário já está suficientemente elevado, por falta de ação eficaz prévia. Outras medidas adotadas foram as primeiras iniciativas de aportes de ativos aos fundos de previdência e a aprovação de contribuições patronais suplementares para ajudar no pagamento da conta, sem falar na exigência de um "certificado de regularidade" (CRP) que comprove que o ente está no caminho certo, sob a dura pena de se suspenderem as transferências voluntárias da União para o ente em falta.

Quanto ao equacionamento definitivo, a Emenda 103/19, última reforma previdenciária de peso aprovada entre nós, poderia ser uma peça decisiva. Ainda que bastante relevante, sua aplicação não se estendeu automaticamente aos entes subnacionais, a não ser, basicamente, o aumento da contribuição mínima dos servidores de 11% para 14%. Tudo o mais por ela introduzido terá de ser aprovado nas assembleias de cada ente, incluindo a possibilidade de os segurados participarem do rateio do pagamento da alíquota patronal suplementar. Outros pontos importantes foram a obrigatoriedade de implementar a previdência complementar, que nasceu lá atrás no bojo da Emenda 20/98, tendo como referência o teto do RGPS, mas até há pouco quase nada se havia feito ao amparo dela, o que agora terá de ser concluído até o final de 2021, prazo que também valerá para aprovar o CRP e um plano de equacionamento para valer.

Sendo assim, e para a maioria dos senhores governadores e prefeitos, mãos à obra para darmos um passo decisivo na direção de evitar a catástrofe da zeragem dos investimentos em seus orçamentos.

FINANCEIRA BRB — BRB-CRÉDITO, FINANCIAMENTO E INVESTIMENTO S.A. — GDF

DECLARAÇÃO DE PROPÓSITO

JORGE PEDRO DE LIMA FILHO, portador do CPF nº 354.072.474-53, DECLARA, nos termos do art. 6º, do Regulamento Anexo II à Resolução nº 4.122, de 2 de agosto de 2012, sua intenção de exercer cargo de administração na BRB-Crédito, Financiamento e Investimento S.A., CNPJ nº 33.136.888/0001-43.

ESCLARECE que eventuais objeções à presente declaração, acompanhadas da documentação comprobatória, devem ser apresentadas diretamente ao Banco Central do Brasil, por meio do Protocolo Digital, na forma especificada abaixo, no prazo de quinze dias contados da divulgação, por aquela autarquia, de comunicado público acerca desta, observado que os declarantes podem, na forma da legislação em vigor, ter direito a vista do processo respectivo. Protocolo Digital (disponível na página do Banco Central do Brasil na internet). Selecionar, no campo "Assunto": Autorizações e Licenciamentos para Instituições Supervisionadas e para Integrantes do SPB. Selecionar, no campo "Destino": o componente do Departamento de Organização do Sistema Financeiro – Deorf mencionado abaixo.

BANCO CENTRAL DO BRASIL
Deorf - Gerência Técnica no Recife (GTREC)
Brasília, 30/04/2021

AMAURI SEGALLA

MERCADO S/A

"NUNCA VI TANTO ÓDIO, TANTO DESEJO DE ANIQUILAR O OPONENTE. NÃO É ASSIM QUE SE FAZ. NÃO É ASSIM QUE UM PAÍS RESOLVE OS SEUS PROBLEMAS."

amaurisegalla@diariosassociados.com.br

Brasil gasta energia demais com política

O principal acionista de uma das maiores indústrias do país diz que, pela primeira vez em 40 anos, cansou da vida política brasileira. "Sempre participei ativamente dos debates, convivi com presidentes, governadores e as pessoas mais influentes de Brasília", diz. "Nunca vi tanto ódio, tanto desejo de aniquilar o oponente. Não é assim que se faz. Não é assim que um país resolve os seus problemas." O empresário, que pede para não ser identificado, afirma que o país gasta energia demais com o jogo político, deixando de lado as questões realmente essenciais, como crescimento econômico, saúde e educação. "Não se faz nada no Brasil sem pensar na próxima eleição. É tudo um jogo de cena para ludibriar o eleitor e ganhar o seu voto." Ele cita a indecente politização da pandemia, que acabou por atrapalhar o combate ao vírus. "O cara faz uma escolha pensando nos impactos dela na campanha de 2022, e não está nem aí se é certa ou errada."

José Cruz/Agência Brasil - 11/7/19

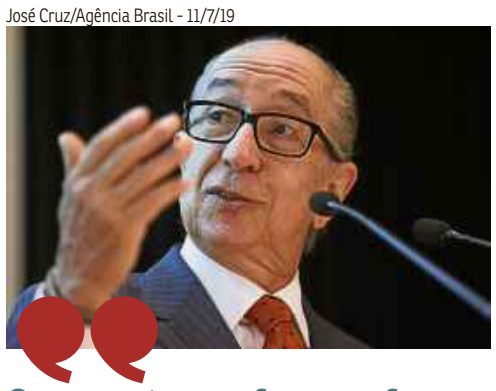

"O momento para fazer a reforma tributária não é bom. As reformas tributárias normalmente são feitas no primeiro ano de qualquer gestão, quando o governo tem credibilidade e não sofreu desgastes"

***Marcos Cintra**, ex-secretário da Receita Federal*

3,3 milhões de empregos

deverão ser gerados no mundo até 2025 por projetos ligados à área de energia eólica, segundo dados da associação GWEC. No Brasil, o setor emprega 260 mil pessoas.

José Lins/Governo da Paraíba/Divulgação - 6/8/12

Indústria automotiva coloca o pé no freio

Os temores da Anfavea sobre a queda de vendas de veículos em abril acabaram se confirmando. Segundo dados da Autoinforme, foram emplacados no mês passado 163,9 mil automóveis e comerciais leves, o que representa um recuo de 7,5% na comparação com março. É fácil entender os motivos do declínio: o agravamento da crise do coronavírus diminuiu a confiança do consumidor. Inseguro, ele desiste de comprar bens de valo elevado, como é o caso do automóvel.

Balança comercial quebra recorde

Um alento em meio ao mar de indicadores negativos: a balança comercial teve saldo positivo de US$ 10,3 bilhões em abril, o que corresponde a um salto de 67,9% diante do mês anterior. De acordo com o Ministério da Economia, trata-se do melhor resultado desde o início da série histórica, em 1989. O bom desempenho deve-se, como sempre, ao agronegócio. Em abril, as exportações de milho não moído disparam 634%. O algodão também teve ótimo desempenho, com alta de 112% das vendas internacionais.

Twitter ameaça Clubhouse

A rede social Clubhouse terá um concorrente com poder de fogo para ameaçar o seu futuro. Desde ontem, o Twitter permite que usuários com 600 ou mais seguidores criem salas de áudio ao vivo — é exatamente o que a Clubhouse oferece. Chamado de Spaces, o serviço do Twitter estava até então restrito a um número pequeno de contas. A rede tem planos ambiciosos. Uma das ideias é cobrar ingresso para quem quiser participar do Spaces, o que poderá abrir uma poderosa frente de negócios para a empresa.

RAPIDINHAS

Mais um serviço que explodiu na pandemia e que deverá continuar em alta quando a crise passar: a assinatura eletrônica de documentos. Líder global desse mercado, a americana DocuSign teve em 2020 o melhor ano de sua história (ela foi fundada em 2003). Desde 2016, suas receitas triplicaram e a empresa espera dobrar de tamanho até o fim de 2022.

Os idosos são vitais para a economia. Segundo levantamento realizado pela Confederação Nacional de Dirigentes Lojistas (CNDL) e pelo SPC Brasil, em parceria com o instituto Offer Wise, 91% dos brasileiros com mais de 60 anos contribuem financeiramente para o sustento do lar e 52% são os principais responsáveis.

Eis aqui a realidade para quem se recusa a enxergar a tragédia da pandemia: segundo pesquisa realizada pela Confederação Nacional da Indústria (CNI), três em cada quatro brasileiros perderam alguém para a covid-19. Entre os que conhecem alguém que morreu, 53% disseram ter perdido um amigo, 25% um familiar e 15% um colega de trabalho.

Mais uma vítima da crise do coronavírus: a Le Postiche, uma das mais tradicionais redes de lojas de bolsas e acessórios, entrou em recuperação judicial. A empresa deve R$ 64,6 milhões para locadores de imóveis, bancos e fornecedores. Na pandemia, poucos viajaram — e as vendas de malas despencaram.

CORREIO TALKS / Setor corre o risco de ver a produção encolher e ter de demitir até 80 mil se o Congresso Nacional ratificar aumento de impostos definido por MP. Futuro do segmento será discutido em seminário do **Correio Braziliense**

Indústria química em debate

A indústria química, uma das mais estratégicas para o país, pode perder competitividade se o Congresso ratificar a Medida Provisória nº 1.034, baixada pelo governo, que elimina, a partir de junho, o Regime Especial (Reiq) que beneficia o setor. A estimativa é de que, sem os incentivos, a indústria química tenha forte retração nos negócios e feche até 80 mil postos de trabalho.

Pelos cálculos do setor, com o fim do Regime Especial, haverá redução de, pelo menos, R$ 2,2 bilhões no volume de compras da indústria química. Como consequência, a produção nacional deverá recuar de R$ 7,5 bilhões por ano, além de perder R$ 2,5 bilhões no valor adicionado às matérias-primas sobre as quais incidiam os benefícios do Reiq.

O Regime Especial da Indústria Química foi criado em 2013. Por meio dele, a alíquota de 9,25% de PIS/Cofins incidente sobre a compra de matérias-primas petroquímicas básicas de primeira e segunda gerações foi reduzida a 1%. A justificativa, à época, foi a de que era preciso aumentar a competitividade do setor até que fosse feita uma reforma tributária.

A primeira mudança no Reiq ocorreu em 2018, com o aumento do PIS/Cofins para 3,65%. Em março deste ano, com o objetivo de atender a um pleito dos caminhoneiros, o governo editou a MP que estabeleceu o fim dos benefícios para bancar a redução de impostos sobre o óleo diesel. O governo prevê arrecadar R$ 1,53 bilhão por ano com a revogação do Reiq. Mas, pelas contas das empresas, na verdade, cerca de R$ 500 milhões deixarão de entrar nos cofres da União por causa da diminuição do consumo e do emprego.

Desvantagens

Para debater o tema, o **Correio** realiza, nesta quinta-feira (6/5), a partir das 15h, um debate com parlamentares, especialistas e representantes da indústria química. O Correio Talks será transmitido pelo site *www.correiobraziliense.com.br* e por meio de todas as redes sociais do jornal. Os painelistas responderão perguntas dos internautas, que poderão encaminhar seus questionamentos pelo endereço *https://www.correiobraziliense.com.br/correiotalks/setorquimico.html*.

Se mantida a proposta do governo, além perder empregos, o país terá de lidar com aumentos de preços, uma vez que a indústria química está na base de todo o setor produtivo, de embalagens a carros. Mais: o Brasil perderá competitividade ante os principais concorrentes, que contam com incentivos governamentais. Países como Estados Unidos, Índia, China e Coreia do Sul têm programas de incentivos à indústria química mais amplos do que o Reiq.

Não é só: o custo de produção da indústria química brasileira é um dos mais altos do mundo. Aqui, a carga tributária do setor está entre 40% e 50% sobre o faturamento. Nos Estados Unidos, em torno de 20%. Para complicar, o custo da matéria-prima no Brasil é, em média, 30% mais alto do que em países com indústria química mais forte.

Fique ligado

Veja a lista de participantes do Correio Talks desta quinta-feira, às 15h

Paulo Gala	economista
Ciro Marino	presidente da Abiquim
Arnaldo Jardim	deputado federal
Jean-Paul Prates	senador
Laércio Oliveira	deputado federal
Ricardo Alban	presidente da Federação das Indústrias do Estado da Bahia

YOUSE SEGURADORA S.A.
CNPJ/ME: 24.856.160/0001-03 NIRE/DF: 53300019002
ATA DA ASSEMBLEIA GERAL EXTRAORDINÁRIA REALIZADA EM 24 DE JUNHO DE 2020

1. Data, Hora e Local: Realizada em 24 de junho de 2020, às 10h00, na sede social da Sociedade, em Brasília - DF, no Setor Hoteleiro Norte, Quadra 01, Conjunto A, Bloco E, Sala 201, Parte A, CEP 70701-050. **2. Convocação:** Dispensada a publicação do edital de convocação nos termos do §4º do art. 124 da Lei n° 6.404/76, tendo em vista a presença da totalidade dos Acionistas, conforme assinaturas constantes do Livro de Presença de Acionistas. **3. Presença:** Presente a totalidade das Acionistas, conforme registros e assinaturas constantes do Livro de Presença de Acionistas. **4. Mesa:** Presidente: Sra. Gabriela Susana Ortiz de Rozas; Secretária: Raquel Quaresma de Lima. **5. Ordem do Dia:** Aprovar a eleição de membro do Conselho de Administração. **6. Deliberações:** Após o exame e discussão da matéria constante da Ordem do Dia, os Acionistas presentes autorizaram a lavratura da presente ata em forma de sumário, nos termos do § 1º do artigo 130 da Lei 6.404/76 e, deliberaram: 6.1. Aprovar a eleição, como membro efetivo do Conselho de Administração, com mandato até a Assembleia Geral Ordinária a ser realizada até 31 de março de 2022, do Sr. Pedro Duarte Guimarães, brasileiro, casado em regime de comunhão parcial de bens, economista, portador da Cédula de Identidade RG nº 8088253 IFP/RJ, inscrito no CPF/ME sob o nº 016.700.677-00, residente e domiciliado na Cidade de Brasília, Distrito Federal, com endereço comercial no SBS, Quadra 04, Lote 03/04, Edifício Matriz I, 21º andar, CEP 70.092-900, na Cidade de Brasília, Distrito Federal, em substituição e complementação ao mandato em curso do Sr. Rafael de Oliveira Morais. Os Acionistas agradecem ao Sr. Rafael de Oliveira Morais pelos serviços prestados durante seu mandato. 6.1.1. Os Acionistas tomaram conhecimento que o Conselheiro ora eleito preenche as condições previstas na Resolução CNSP nº 330/2015 e do disposto na Lei nº 6.404/76 e suas atualizações, bem como das demais disposições legais aplicáveis. O Conselheiro declara, sob as penas da lei, não estar impedido para o exercício da atividade mercantil ou ter sido condenado a pena que vede, ainda que temporariamente, o acesso a cargos públicos; ou por crime falimentar, de prevaricação, peita ou suborno, concussão, peculato; ou contra a economia popular, contra o sistema financeiro nacional, contra as normas de defesa da concorrência, contra as relações de consumo, a fé pública ou a propriedade, conforme previsto no parágrafo 1º do artigo 147 da Lei nº 6.404/76. Ainda, o Conselheiro ora eleito será empossado em seu cargo após o cumprimento das formalidades legais, sendo certo que a ele foi dado amplo conhecimento dos preceitos estipulados na referida Resolução CNSP nº 330/2015, bem como das demais disposições legais aplicáveis. 6.2. Autorizar a Diretoria da Companhia a praticar os atos necessários à implementação e formalização das deliberações aprovadas neste ato. **7. Encerramento:** Nada mais havendo a tratar, a Presidente da Mesa deu por encerrada a reunião e eu, Raquel Quaresma de Lima, designada para secretariá-la, lavrei a presente ata que, lida e achada conforme, foi aprovada por todos os Acionistas, que a subscrevem. A presente é cópia fiel da Ata lavrada em livro próprio. Brasília, 24 de junho de 2020. **Mesa:** Gabriela Susana Ortiz de Rozas (Presidente da Mesa); Raquel Quaresma de Lima (Secretária da Mesa). Protocolo **JUCIS/DF** nº DFE2000147074, de 26/08/2020. Registro JUCIS/DF nº 1603470, de 26/08/2020. Maximiliam Patriota Carneiro, Secretário-Geral.

YOUSE SEGURADORA S.A.
CNPJ/ME: 24.856.160/0001-03 NIRE/DF: 53300019002
ATA DA REUNIÃO EXTRAORDINÁRIA DO CONSELHO DE ADMINISTRAÇÃO REALIZADA NO DIA 20 DE JULHO DE 2020

1. Data, Local e Hora: Realizada eletronicamente aos 20 dias do mês de julho de 2020, às 10h. **2. Convocação:** Convocada através de carta datada de 13 de julho de 2020, subscrita pela Presidente do Conselho de Administração, Sra. Gabriela Susana Ortiz de Rozas. **3. Presença:** Presentes: Sra. Gabriela Susana Ortiz de Rozas, Srs. Laurent Pierre Jean François Jumelle, Maximiliano Alejandro Villanueva, Pedro Duarte Guimarães e Cláudio Saliturio. **4. Mesa:** Presidente: Gabriela Susana Ortiz de Rozas; e Secretária: Raquel Quaresma de Lima. **5. Deliberações:** Lidos, tratados e discutidos os assuntos constantes do aviso de convocação, a unanimidade dos membros do Conselho de Administração da Companhia presentes, sem quaisquer ressalvas, deliberou conforme segue: 5.1. Autorizar a lavratura da ata a que se refere esta reunião do Conselho de Administração na forma de sumário, nos termos do §1º do artigo 130 da Lei nº 6.404/76. 5.2. Aprovar a eleição do Sr. Marcos Centin Dornelles, brasileiro, casado sob o regime da comunhão parcial de bens, atuário, portador da cédula de identidade CNH nº 04192237807, inscrito no CPF/ME sob o nº 631.600.050-20, residente e domiciliado em Brasília, Distrito Federal, com endereço comercial no Setor Hoteleiro Norte, Quadra 01, Conjunto A, Bloco E, Sala 201, Parte A, CEP 70.701-050 para ocupar o cargo de Diretor Presidente da Companhia, em substituição e complementação ao mandato da Sra. Gabriela Susana Ortiz de Rozas, ou seja, até 5 de junho de 2022. Os Conselheiros tomam conhecimento que o Diretor qualificado acima preenche as condições previstas na Resolução CNSP nº 330/15 e na Lei nº 6.404/76 e suas atualizações, bem como nas demais disposições legais aplicáveis. O Diretor declara, sob as penas da lei, não estar incurso em nenhum dos crimes previstos em lei que o impeça de exercer as atividades empresárias ou administração de sociedades empresárias, bem como não está impedido para o exercício da atividade mercantil ou tem sido condenado a pena que vede, ainda que temporariamente, o acesso a cargos públicos; ou por crime falimentar, de prevaricação, peita ou suborno, concussão, peculato; ou contra a economia popular, contra o sistema financeiro nacional, contra as normas de defesa da concorrência, contra as relações de consumo, a fé pública ou a propriedade, conforme previsto no artigo 147 da Lei nº 6.404/76. O Diretor será empossado em seu respectivo cargo após o cumprimento das formalidades legais, sendo certo que a ele foi dado amplo conhecimento dos preceitos estipulados na referida Resolução CNSP nº. 330/15 e demais disposições legais aplicáveis. Diante do exposto, e em atenção ao disposto na Resolução CNSP nº 330/15, a composição da Diretoria Executiva da Companhia e as suas designações passarão a ser: - Marcos Centin Dornelles, como Diretor Presidente, com as seguintes funções: (a.1) diretor responsável pelo cumprimento do disposto na Lei n° 9.613/1998 (Circulares Susep 234/2003 e 445/2012); (a.2) diretor responsável pelos Controles Internos (Circular Susep 249/2004); e (a.3) diretor responsável pelos Controles Internos Específicos para a prevenção contra fraudes (Circular Susep 344/2007). - José Rodolfo Filippini, como Diretor Financeiro, com as seguintes funções: (b.1) diretor responsável pelas relações com a SUSEP; (b.2) diretor responsável técnico (Circular Susep 234/2003 e Resolução CNSP 321/2015); (b.3) diretor responsável administrativo-financeiro (Circular Susep 234/2003); (b.4) diretor responsável pelo acompanhamento, supervisão e cumprimento das normas e procedimentos de contabilidade (Resolução CNSP 118/2004); (b.5) diretor responsável pelo cumprimento das obrigações da Resolução CNSP 143/2005; (b.6) diretor responsável pela contratação de correspondentes de microsseguro e pelos serviços por eles prestados (Circular Susep 442/2012); (b.7) diretor responsável pela contratação e supervisão de representantes de seguros e pelos serviços por eles prestados (Resolução CNSP 297/2013); (b.8) diretor responsável pela política institucional de conduta (Resolução CNSP 382/2020); e (b.9) diretor responsável pelo cumprimento das obrigações da Resolução CNSP 383/2020. Em face de todo o exposto, a atual composição da Diretoria Executiva, passa a ser: Diretor Presidente - Marcos Centin Dornelles; e Diretor Financeiro - José Rodolfo Filippini; 5.3. Autorizar a Diretoria da Companhia a praticar os atos necessários à implementação e formalização das deliberações aprovadas neste ato. **6. Encerramento:** Nada mais havendo a tratar, a ata foi lida, conferida e assinada pelos conselheiros presentes, que constituíram o quórum necessário para a aprovação das deliberações e eu, Raquel Quaresma de Lima, designada para secretária-la, lavrei a presente ata que, lida e achada conforme, foi aprovada por todos os presentes, que a subscrevem. A presente é cópia fiel da Ata lavrada em livro próprio. Brasília, 20 de julho de 2020. **Mesa:** Gabriela Susana Ortiz de Rozas (Presidente da Mesa); Raquel Quaresma de Lima (Secretária da Mesa). Protocolo JUCIS-DF nº DFN2034094335, de 24/09/2020. Registro JCDF nº 1612290, de 24/09/2020. Maxmiliam Patriota Carneiro, Secretário-Geral.

YOUSE SEGURADORA S.A.
CNPJ/ME: 24.856.160/0001-03 NIRE/DF: 53300019002
ATA DA ASSEMBLEIA GERAL ORDINÁRIA E EXTRAORDINÁRIA REALIZADA EM 27 DE ABRIL DE 2020

1. Data, Hora e Local: Realizada em 27 de abril de 2020, às 15h00, na sede social da Sociedade, em Brasília - DF, no Setor Hoteleiro Norte, Quadra 01, Conjunto A, Bloco E, Sala 201, Parte A, CEP 70701-050. **2. Convocação:** Dispensada a publicação do edital de convocação nos termos do §4º do art. 124 da Lei n° 6.404/76, tendo em vista a presença da totalidade dos Acionistas, conforme assinaturas constantes do Livro de Presença de Acionistas. Presentes ainda, a Sra. Gabriela Susana Ortiz de Rozas, Diretora Presidente da Sociedade e o Sr. Carlos Augusto Silva, representante da PwC Auditores Independentes. 3. PRESENÇA: Presente a totalidade dos Acionistas, conforme registros e assinaturas constantes do Livro de Presença de Acionistas. **4. Mesa:** Presidente: Sra. Gabriela Susana Ortiz de Rozas; Secretária: Raquel Quaresma de Lima. **5. Ordem do Dia:** I - Em Assembleia Geral Ordinária: (1) tomar as contas dos administradores, examinar, discutir e votar as demonstrações financeiras, referentes ao exercício social encerrado em 31 de dezembro de 2019; (2) deliberar sobre a destinação do lucro líquido do exercício de 2019 e a distribuição de dividendos; II - Em Assembleia Geral Extraordinária: (3) fixar a remuneração global anual dos administradores; e (4) ratificar a atual composição da Diretoria Executiva. **6. Deliberações:** Constatada a presença da Diretora Presidente da Sociedade e do representante dos Auditores Independentes, após o exame e discussão das matérias constantes da Ordem do Dia e dos respectivos documentos, os Acionistas presentes autorizaram a lavratura da presente ata em forma de sumário, nos termos do § 1º do artigo 130 da Lei 6.404/76 e, deliberaram: I - Em Assembleia Geral Ordinária: 6.1. Aprovar, as contas dos administradores, o Relatório da Administração e as Demonstrações Financeiras da Sociedade, referentes ao exercício social encerrado em 31 de dezembro de 2019, acompanhadas do parecer dos auditores independentes, os quais foram publicados no "Diário Oficial da União" e no "Correio Braziliense" no dia 28 de fevereiro de 2020. 6.2. Aprovar, sem restrições ou ressalvas, a proposta da Administração para a destinação do **Lucro Líquido** do exercício social encerrado em 31 de dezembro de 2019, no valor de R$ 1.107.577,43 (um milhão, cento e sete mil, quinhentos e setenta e sete reais e quarenta e três centavos) da seguinte forma: (i) destinar o valor de R$ 55.378,87 (cinquenta e cinco mil, trezentos e setenta e oito reais e oitenta e sete centavos) para a constituição da **Reserva Legal;** (ii) após a dedução acima, destinar o valor de R$ 1.052.198,56 (um milhão, cinquenta e dois mil, cento e noventa e oito reais e cinquenta e seis centavos) à conta **Reserva de Retenção a Lucros,** conforme o disposto no Estatuto Social da Sociedade e no artigo 193 da Lei nº 6.404/76; e (iii) não distribuir dividendos tendo em vista o contexto atual. II - Em Assembleia Geral Extraordinária: 6.3. Aprovar a remuneração global anual dos administradores da Sociedade para o exercício social de 2020 no montante anual global de até R$4.417.321 (quatro milhões, quatrocentos e dezessete mil, trezentos e vinte e um reais). O Conselho de Administração alocará e individualizará a remuneração de cada um dos membros da administração da Companhia. 6.4. Ratificar, em cumprimento ao disposto na Carta-Circular SUSEP/DECON/GAB nº 05/06, a atual composição da Diretoria Executiva, tendo sido a Sra. Gabriela Suzana Ortiz de Rozas eleita para o cargo de Diretora Presidente por meio da Reunião do Conselho de Administração realizada no dia 5 de junho de 2019; e o Sr. José Rodolfo Filippini eleito para o cargo de Diretor Financeiro por meio da Reunião do Conselho de Administração realizada no dia 5 de junho de 2019. 6.5. Autorizar a Diretoria da Companhia a praticar os atos necessários à implementação e formalização das deliberações aprovadas neste ato. **7. Encerramento:** Nada mais havendo a tratar, a Presidente da Mesa deu por encerrada a reunião e eu, Raquel Quaresma de Lima, designada para secretariá-la, lavrei a presente ata que, lida e achada conforme, foi aprovada por todos os Acionistas, que a subscrevem. A presente é cópia fiel da Ata lavrada em livro próprio. Brasília, 27 de abril de 2020. MESA: Gabriela Susana Ortiz de Rozas (Presidente da Mesa); Raquel Quaresma de Lima (Secretária da Mesa). Protocolo JUCIS/DF nº DFE2000099370, de 15/06/2020. Registro JUCIS/DF nº 1391409, de 18/06/2020. Maximiliam Patriota Carneiro, Secretário-Geral.

VISÃO DO CORREIO

Transparência é fundamental

São preocupantes para a sociedade brasileira os vetos impostos pelo presidente Jair Bolsonaro a dois dispositivos da nova lei de licitações e contratos administrativos, que determinam que União, estados e municípios publiquem em veículos da imprensa oficial e comercial impressa os extratos de editais de concorrência de suas contratações.

Com os vetos, todas as informações sobre as aquisições nas esferas do Poder Executivo ficariam concentradas num site que nem sequer foi criado ainda, o Portal Nacional de Contratações Públicas. A alegação de Bolsonaro é de que a determinação de publicação dos editais em jornal contraria o interesse do país, por ser desnecessária e antieconômica.

Mas entidades ligadas à imprensa e parlamentares têm posição contrária e defendem a publicação para garantir a transparência no gasto de recursos públicos. O diretor-executivo da Associação Nacional de Jornais (ANJ), Ricardo Pedreira, ressalta que os governos têm obrigação de dar publicidade às suas contratações em todos os meios de comunicação possíveis.

O dirigente da ANJ destaca que deixar de publicar os editais de licitação nos jornais é uma iniciativa de obscurantismo, já que a divulgação na mídia impressa é um instrumento para evitar fraudes, propiciando alcance ao conhecimento dos atos dos governantes a um maior número de cidadãos, sobretudo em cidades pequenas.

Os vetos devem começar a ser analisados hoje pelo Congresso Nacional, juntamente com uma série de outras propostas barradas por Bolsonaro, cujas avaliações estão pendentes. Entre as muitas vozes contrárias à manutenção dos vetos no Parlamento está a do senador Antonio Anastasia (PSD-MG), relator do projeto que deu origem à nova versão da lei de licitações. Ele defende a publicação dos editais em jornais de grande circulação como forma de dar lisura aos processos.

O que se espera é que os vetos sejam derrubados e que os parlamentares assegurem à sociedade a maior transparência possível nas licitações públicas, reafirmando o que eles mesmos já haviam aprovado. Até para que não paire no ar a possibilidade de que tal decisão do Executivo federal tenha sido tomada em retaliação à cobertura da imprensa profissional dos atos do Planalto, pautada por análises, elogios e críticas, sem adesão incondicional de apoio como fazem alguns blogs e sites comandados por aventureiros da notícia.

IRLAM ROCHA LIMA
irlamrochalima.df@dabr.com.br

Música com sotaque

Ao longo dos anos, Brasília, como boa anfitriã, vem acolhendo brasileiros de diferentes regiões, ligados às mais diversas áreas de atuação. Muitos desses migrantes, integrados à nova realidade, têm contribuído para um desenvolvimento ainda maior da capital federal em segmentos específicos. No da música, por exemplo, tornou-se relevante a atuação de agentes culturais que, aqui, fundaram escolas, criaram grupos e desenvolveram trabalhos reconhecidos nacional e internacionalmente.

O maestro Levino de Alcântara, pernambucano de Recife, deixou como legado a Escola de Música de Brasília (EMB), fundada por ele em 1974, responsável, desde então, pela formação de renomados instrumentistas. Cinco anos depois, outro maestro, o amazonense Cláudio Santoro, criou a Orquestra Sinfônica do Teatro Nacional, orgulho dos brasilienses. Aliás, com inteira justiça, o nome dele foi dado a este que é um dos monumentos arquitetônicos da cidade.

Louvor deve ser atribuído também ao baiano Henrique Santos Filho, o Reco do Bandolim, um dos fundadores e, há alguns anos, presidente do Clube do Choro, referência nacional e internacional do gênero e detentor do título de patrimônio imaterial da cultura do DF. Sob o comando dele, a instituição cresceu e, desde 1998, passou a contar com a Escola Brasileira de Choro Raphael Rabello, outro importante centro formador de músicos.

Vindo de Goiás, o guitarrista e violonista Sebastião Rodrigues, o Tiãozinho, criou o mais antigo e festejado conjunto de baile da capital, que, desde a década de 1970, anima festas variadas em clubes, casas noturnas e eventos corporativos. Já tocou no Copacabana Palace, tradicional e requintado hotel da Zona Sul do Rio de Janeiro.

Minas Gerais é o estado de origem de Renato Vasconcellos, consagrado pianista de formação jazzística, que liderou alguns grupos instrumentais nos anos 1970/1980, e é autor de *Suíte Brasília*, um clássico da música candanga. Atualmente, ele atua na formação de novos profissionais, enquanto mestre do Departamento de Música da UnB. Já os cariocas Jaime Ernest Dias e Paulo André Tavares destacaram-se como professores da Escola de Música e criadores da Orquestra de Violões de Brasília.

Clodo, Climério e Clésio Ferreira trouxeram o sotaque e elementos da cultura piauiense para a música brasiliense. Os três criaram um coletivo musical, responsável por canções registradas em três discos que lançaram e outras gravadas por nomes consagrados da MPB, entre os quais, Nara Leão, Simone, Fagner, Ednardo, Dominguinhos e o MPB-4. Climério e Clodo também pertenceram ao quadro docente da Faculdade de Comunicação da Universidade de Brasília. No currículo do curso de jornalismo, Clodo incluiu a disciplina comunicação e música voltada para a história da MPB.

Natural do sertão da Bahia, Walmar Montenegro,o Baianinho, não toca nenhum instrumento, nunca compôs uma canção e não canta nem debaixo do chuveiro. Entra neste texto porque, além de ser figurinha carimbada da cidade, é leitor assíduo e atento do **Correio**!

>> Sr. Redator

Cartas ao Sr. Redator devem ter, no máximo, 10 linhas e incluir nome e endereço completo, fotocópia de identidade e telefone para contato.
E-mail: sredat.df@dabr.com.br

Imprensa livre

O **Correio Braziliense** nasceu com Brasília, e seus editores registraram a evolução da capital de forma exemplar. E o matutino aceita, democraticamente, os escritos de apoiadores e críticos. Assino o jornal há décadas e não vejo nada que me impeça de continuar lendo o que me interessa. Os que são contra a imprensa livre exercem seu direito, e o jornal aceita e publica também os protestos. Só em regimes "fechados" não se publicam críticas: só aceitam elogios. Penso que devemos colaborar e apoiar que a mídia em geral esteja sempre aberta a todas as correntes, que não surjam para destruir o que vem sendo erguido com os esforços de toda a sociedade.
» Aldo Paviani,
Lago Sul

1º de Maio

O ex-chanceler chorou suas mágoas e dores de cotovelo, sem nada acrescentar de útil ao país. Tivemos o pior 1º de maio de todos os tempos, com o samba exaltação e a carreata dos mais abonados versus a miséria dos trabalhadores. A morte continua em sua marcha intrépida com sua vassoura de bruxa. Se o que sempre foi bom para os Estados Unidos era bom para o Brasil, o Biden deu a dica: taxar as grandes fortunas, pois o povo já deu o que tinha pra dar. Um leitor se declarou saudoso do **Correio** de "antes'' e que não mais o reconhece. Caríssimo, não foi o jornal que mudou. É o Brasil que está descendo a ladeira, cada vez mais depressa, rumo ao abismo da morte, da fome, do desemprego. Estamos às vésperas do apocalipse. Só não vê quem não quer
» Thelma B. Oliveira,
Asa Norte

Desabafo

>> Pode até não mudar a situação, mas altera sua disposição

Musk e Bezos, numa batalha de egos, disputam a supremacia no espaço. Salve-se quem puder!
José Matias-Pereira — Lago Sul

Os bolsonaristas temem terrivelmente o comunismo. Estão mais para Groucho Marx do que para Karl Marx.
Eduardo Pereira — Jardim Botânico

Diante da falta de argumentos, empedernidos bolsonaristas atacam veículos de comunicação, entre eles, o **Correio**, que revela as patacoadas letais do negacionista-mor.
Joaquim Honório — Asa Sul

Ao declarar que não vai multar o transporte pirata, porque as pessoas precisam dele, devido às greves dos ônibus e do metrô, agora, só falta os piratas fazerem greve por alguma reivindicação.
Ivan T. de Pinho e Silva — Águas Claras

Muitíssimos parabéns ao **Correio Braziliense** pela realização do Campeonato Brasileiro da Egolatria Judiciária. Nem a Fórmula 1 lhe ganha em emoção.
Joares Antônio Caovilla — Asa Norte

O velho Ricardo Salles está empurrando o fardo da proteção ambiental para as gerações futuras. Quando será tarde demais.
Joaquim Antunes de Carvalho — Asa Sul

>> Erramos

» Diferentemente do publicado na edição de sábado (1º/5) na página 24 do caderno de Cidades, as provas para o cargo de supervisor de pesquisa do IBGE estão mantidas e serão aplicadas em 9 de maio.

Embrapa

O artigo do pesquisador Décio Luiz Gazzoni (**Correio Braziliense**) denota a importância da Empresa Brasileira de Pesquisa Agropecuária (Embrapa) e, também, do pesquisador. Este é um ente altruísta, pois o dinheiro está em segundo plano. Quando ele planeja e executa seu projeto, ele visa ao sucesso de sua instituição antes de tudo, quando essa é possuidora de funcionários empreendedores e com visão de futuro. O Brasil precisa de empresas como a Embrapa, cujas pesquisas proporcionam um retorno aos cofres públicos imensurável. Seu presidente, em entrevista a este jornal, coloca muito bem a posição de sua instituição, que merece todo respeito.
» Enedino Corrêa da Silva,
Asa Sul

Pazello

Para que o "bom camarada" Eduardo Pazuello, no entender do vice-presidente Hamilton Mourão, não perca o foro privilegiado, não fique deprimido e faça bonito quando for depor na CPI da Covid, Bolsonaro meteu na cabeça que precisa arrumar alguma nova função para o ex-ministro da Saúde. É do temperamento do presidente não deixar amigo na chuva. Sugeriram a Bolsonaro a presidência do Banco Central ou da Petrobras. O presidente recusou, alegando que o coitado do ex-ministro anda estressado. Trabalhou duro no Ministério da Saúde. Precisa descansar o esqueleto. Pegar um batente mais leve. Nessa linha, o chefe da nação tem recebido pencas de sugestões. Analisa todas elas. Com carinho, zelo e espírito público. A mais recente é para chefe dos brigadistas do Shopping de Manaus, sem precisar usar máscara. Na lista de Bolsonaro, também consta: diretor da frota de veículos do Palácio do Planalto; capelão do Alvorada; diretor do setor das máscaras, luvas e álcool em gel do Ministério da Economia; administrador do serviço médico do Planalto; diretor da usina de lixo de Brasília; salva-vidas da piscina do Alvorada, entre outros cargos. Outra alternativa de alguma ocupação para Pazuello seria trabalhar com o ministro da Secretaria-Geral, Onyx Lorenzoni, que não faz nada e está precisando de alguém para ajudá-lo na espinhosa função.
» Vicente Limongi Netto,
Lago Norte

Correio Braziliense

*"Na quarta parte nova os campos ara
E se mais mundo houvera, lá chegara"*
Camões, e, VII e 14

ÁLVARO TEIXEIRA DA COSTA
Diretor Presidente

GUILHERME AUGUSTO MACHADO
Vice-Presidente executivo

Ana Dubeux
Diretora de Redação

Paulo Cesar Marques
Diretor de Comercialização e Marketing

Leonardo Guilherme Lourenço Moisés
Diretor Financeiro

Plácido Fernandes Vieira e Vicente Nunes
Editores executivos

CORPORATIVO
Josemar Gimenez
Vice-presidente de Negócios Corporativos

S.A. CORREIO BRAZILIENSE – Administração, Redação e Oficinas Edifício Edilson Varela, Setor de Indústrias Gráficas - Quadra 2, nº 340 - CEP 70610-901. Rede Interna: 3214.1102 - Redação: (61) 3214.1100; Fax (61) 3214.1155 - Comercial: (61) 3214.1526, 3214-1211; Fax. (61) 3214.1205 - **Sucursal São Paulo**: End.: Alameda Joaquim Eugênio de Lima, nº 732, 7º andar – Jardim Paulista – CEP: 01403-000 – São Paulo/ SP, Tel: (11) 3372-0022; E-mail: associadossp@uaigiga.com.br. **Sucursal Rio de Janeiro**: End.: Rua Fonseca Teles, nº 114 a 120, Bloco 2, 1º andar – São Cristóvão – CEP: 20940-200 – Rio de Janeiro/ RJ, Tel: (21) 2263-1945; E-mail: sucursalrj@uaigiga.com.br. **REPRESENTANTES EXCLUSIVOS: Minas Gerais e Espírito Santo** – Mídia Brasil, Rua Tenente Brito Melo, 1223, sala 602 – Barro Preto – CEP: 30.180-070 – Belo Horizonte/MG; Tel.: (31) 3048-2310; E-mail: comercial@midiabrasilcomunicacao.com.br. **Região Sul** – HRM Representações Publicitárias, Rua Saldanha Marinho, 33 sala 608 – Menino Deus – CEP: 90.160-240 – Porto Alegre/RS; Tel.: (51) 3231-6287; E-mail: hrm@hrmmultimidia.com.br. **Regiões Nordeste e Centro Oeste – Goiânia:** Êxito Representações — Rua Leonardo da Vinci, Quadra 24, Lote 1, C 2, Jardim Planalto — CEP: 74333-140, Goiânia-GO — Telefones:62 3085-4770 e 62 98142-6119. **Brasília:** Sá Publicidade e Representações, SCS Qda 02 Bl. D – 15º andar – Ed. Oscar Niemeyer – salas 1502/3 – CEP: 70.316-900 – Brasília/DF; (61) 3201-0071/0072; E-mail: Thiago@sapublicidade.com.br. **Região Norte** – Meio & Mídia, SRTVS Qda 701, Bl. K – Ed Embassy Tower, salas 701/2 – CEP: 73.340-000 – Brasília/DF; Tel.: (61) 3964-0963; E-mail: atendimento@meioemidia.com.

Endereço na Internet: http://www.correioweb.com.br
Os serviços noticiosos e fotográficos são fornecidos pela Reuters, AFP, Agência Noticiosa Intercontinental, Agência Estado, Agência O Globo, Agência A Tarde, Agência Folha, Agência O Dia e D.A Press, Tel: (61) 3214-1131.

COMO ENTRAR EM CONTATO COM O CORREIO
Assinante/leitor/ classificados: 3342-1000

VENDA AVULSA

Localidade	SEG/SÁB	DOM
DF/GO	R$ 2,50	R$ 4,00
MG/RJ/SP	R$ 4,00	R$ 5,00
TO/MA/CE/PI	R$ 4,00	R$ 5,00
RN/PB/PE	R$ 4,00	R$ 5,00

ASSINATURAS *
SEG a DOM (promocional) R$ 789,88 360 EDIÇÕES

* Preços válidos para o Distrito Federal e entorno.

Consulte a Central de Relacionamento (3342-1000) para mais informações sobre preços e entregas em outras localidades, assim como outras modalidades e formas de pagamento. Assinaturas com forma de pagamento em empenho terão valores diferenciados. Aquisição de assinaturas para atendimento de demanda de licitação é sob consulta. Preços válidos para até 10 (dez) assinaturas por CPF ou CNPJ.

D.A Press Multimídia
Atendimento pessoalmente para pesquisa em jornais e cópias:
SIG Quadra 2, nº 340, bloco I, Subsolo – CEP: 70610-901 – Brasília – DF, de segunda a sexta, das 13h às 18h.

Atendimento para venda de conteúdo:
Por e-mail, telefone ou pessoalmente: de segunda a sexta, das 9h às 18h/ sábados, das 14h às 21h
Telefones: (61) 3214.1575 /1582/1568/0800-647-7377. Fax: (61) 3214.1595.
E-mail: dapress@dabr.com.br Site: www.dapress.com.br

DIÁRIOS ASSOCIADOS

D.A LOG
Agenciamento de Publicidade

Erros dos economistas

» CRISTOVAM BUARQUE
Professor emérito da Universidade de Brasília

A partir da década de 1940, o processo histórico brasileiro passou a ser pensado e orientado por economistas. Graças ao pensamento e à influência deles, a mente brasileira adquiriu paixão pelo crescimento econômico. O resultado é a transformação radical da vida e da paisagem da sociedade brasileira, decorrente da modernidade técnica. Mas não conseguimos implantar uma modernidade ética: a pobreza persistiu, apesar do crescimento; o PIB per capita continuou perto do 80º lugar no mundo, porque a produtividade não cresceu; cidades se tornaram monstrópolis; a renda continuou concentrada; e o crescimento econômico estacionou.

Nos anos 1960, ao perceber as dificuldades para seguir adiante naquela marcha, o país optou pela ditadura, que impôs o caminho, mesmo ao custo de concentrar renda para vender produtos caros, destruir florestas, jogar resíduos em rios, fazer grandes represas com desequilíbrio ao meio ambiente, substituir hidrovias e ferrovias por rodovias. Embora, por razões morais, alguns economistas se opuseram ao rumo imposto pelos economistas da ditadura, mas o modelo seguia basicamente o rumo definido anteriormente. Não demorou para que a modernidade apressada voltasse a estancar.

Mas o regime democrático e seus economistas não conseguiram superar as barreiras que impedem o progresso, mesmo quando alcançaram o crescimento econômico. Isso tem levado a um debate sobre onde os economistas erraram: fazer o Estado gastar mais ou gastar menos, elevar ou baixar a taxa de juros, controlar ou liberar o câmbio e os preços. E não se percebe que o problema não está na velocidade baixa, mas no caminho errado. O Brasil se mantém na mesma linha de trem, o condutor pensando onde buscar combustível, sem preocupação em mudar de trilho e superar os descuidos que não foram percebidos no momento certo.

No final dos anos 1960 e início dos 1970, bastaria olhar para Coreia do Sul, Irlanda ou Finlândia para perceber que o vetor do progresso estava na educação de base com qualidade para todos. Nossos economistas ignoraram esse papel dinamizador da educação. Continuaram tratando a educação de base como um problema social, e não como parte da infraestrutura necessária ao progresso. Alguns até consideraram a necessidade de promover os ensinos superior e profissionalizante, sem entender o impacto de um povo educado sobre a economia. O resultado é que o aumento na produção ocorreu pelo crescimento da população, não por aumento na produtividade. A economia do país cresceu, mas a renda média de cada brasileiro trabalhador ficou estável. A renda continuou concentrada, porque os economistas não perceberam que a distribuição decorre do acesso de todos à educação.

A pobreza foi vista como questão moral decorrente da falta de crescimento e renda, e não como resultado do caminho errado. Não perceberam que, além da imoralidade da pobreza ao lado da riqueza, ela é também entrave à continuação do crescimento. A persistência da pobreza, depois de quase um século de crescimento econômico, além de imoral, é também estúpida, porque barra o aumento da riqueza social no longo prazo. A população com esgoto tratado produz mais. Não perceberam que o problema da pobreza não estava na velocidade do crescimento, mas no caminho escolhido, ao deixar a redução da pobreza como consequência, e não como propósito e necessidade do crescimento da economia. Erradicar a pobreza deveria ter sido propósito técnico da economia, não apenas compromisso ético de alguns políticos.

Os economistas não se preocuparam com o problema dos limites ecológicos que já surgiam nos anos 1960 e 1970. Muitos dos nossos economistas leram o livro *O mito do desenvolvimento econômico* de Celso Furtado, mas não incorporaram o pensamento e o alerta dele; foram alunos de Georgescu-Roegen, mas não quiseram ou não conseguiram colocar o problema ambiental na formulação de nossas políticas de desenvolvimento. Fizemos o Proálcool para enfrentar a crise cambial provocada pelo aumento de preços de petróleo, não por causa da crise ambiental. O Proálcool e a Rio 92 poderiam ter colocado o Brasil na vanguarda do desenvolvimento verde e sustentável.

Não viram que o problema não estava no ritmo, mas no rumo. Nem que, embora os políticos escolham os economistas, são estes que orientam os políticos e fazem a mente coletiva da população. Nós, economistas, conseguimos manter a velocidade da modernização técnica, mas no caminho errado, por não escolhermos uma modernização ética, eficiente, justa e sustentável.

Erradicação da pobreza: como a China conseguiu?

» YANG WANMING
Embaixador da China no Brasil

A pobreza é um dos maiores desafios para o desenvolvimento e a governança global. Maior país em desenvolvimento do mundo, a China há muito tempo enfrenta esse flagelo. Desde 2012, o governo chinês travou uma batalha decisiva contra a pobreza. Ao retirar quase 100 milhões de pessoas da pobreza, a China cumpriu a árdua missão de erradicar a miséria absoluta. Pelos padrões do Banco Mundial, a China responde por mais de 70% da redução da população em pobreza mundial.

No livro branco *Alívio da pobreza: Experiência e contribuição da China*, lançado em abril deste ano, a China compartilha seus conceitos e ações nessa trajetória.

Em primeiro lugar, seguir uma filosofia centrada nas pessoas. Como a erradicação da pobreza é uma das prioridades do Estado, essa agenda está sempre presente em planos de desenvolvimento a médio e longo prazos, a fim de assegurar a coerência das políticas e a estabilidade dos apoios financeiros. Há planos de ação em todas as esferas de governo, além de um completo mecanismo de trabalho.

Segundo, adotar estratégias objetivas e adequadas. Diferentemente do assistencialismo tradicional, a China adotou uma abordagem por meio de promoção de desenvolvimento, com táticas mais precisas para impulsionar a melhoria das condições de desenvolvimento das áreas pobres e elevar o nível de escolaridade e de qualificação laboral da população carente. Tendo em vista as diferenças regionais e demográficas, foram tomadas medidas bem direcionadas: desenvolvimento industrial, realocação da população de áreas inóspitas, compensação ambiental, melhoria da educação, treinamento vocacional e seguridade social.

Xinjiang, por exemplo, a maior região autônoma da China em extensão territorial e em percentagem de população de minorias étnicas, tinha também vários bolsões de pobreza. Na região onde há maiores produtores de uva e melão, o governo local promove tecnologias de conservação e beneficiamento para aumentar o valor agregado desses produtos. Também são oferecidos cursos de produção de joias, aproveitando-se do recurso mineral de jade. Já nas áreas produtoras de algodão são difundidas técnicas têxteis e o manejo de colheitas mecanizadas. Nos últimos 60 anos, um total de 3 milhões e 89 mil habitantes locais saíram da pobreza, o PIB per capita de Xinjiang aumentou quase 40 vezes e a expectativa de vida subiu de 30 para 72 anos.

Terceiro, convergir esforços conjuntos. Para completar a meta de erradicar a pobreza, a China implementou um sistema abrangente, que conta com a participação do governo, da sociedade e do mercado. Por meio de incentivos tributários e outras políticas, promoveu o fluxo de talentos, capital e tecnologia de 342 localidades mais desenvolvidas do Leste para 570 destinos menos favorecidos no Oeste. Estimulou ainda empresas privadas, organizações sociais e indivíduos a contribuírem, conforme suas vantagens, para a redução da pobreza nos setores de indústria, ciência e tecnologia, educação, cultura, saúde e consumo. Ao mesmo tempo, valendo-se da tecnologia digital, foram incentivadas novas formas de negócios, como comércio eletrônico rural e ecoturismo, para motivar o empreendedorismo e a criatividade na população de baixa renda.

Quarto, promover a cooperação internacional. Nos mais de 70 anos desde a fundação da República Popular, a China disponibilizou mais de US$ 60 bilhões para ajudar quase 170 países e organizações internacionais, implementou mais de 5 mil projetos de assistência externa, apoiando os países em desenvolvimento na implementação dos Objetivos de Desenvolvimento do Milênio. O governo chinês criou o Fundo China-Nações Unidas para a Paz e o Desenvolvimento e o Fundo de Amparo à Cooperação Sul-Sul, impulsionando a concretização da Agenda 2030 para o Desenvolvimento Sustentável da ONU. A iniciativa chinesa "Cinturão e Rota" também ajuda os países parceiros no combate à pobreza. O Banco Mundial prevê que parcerias no âmbito dessa iniciativa ajudarão a tirar 7,6 milhões de pessoas da pobreza extrema e 32 milhões da pobreza moderada.

Sob o impacto do alastramento da pandemia, a humanidade vê crescer seu deficit de governança e de desenvolvimento. A China está disposta a trabalhar com o Brasil e os demais países para fortalecer o intercâmbio e a cooperação na redução da pobreza, unir forças para construir uma comunidade de futuro, compartilhado com vida digna e progresso comum.

Nublado, é melhor!!

» RICARDO NOGUEIRA VIANA
Delegado chefe da 6ª DP e professor de educação física

Após mais de seis décadas de sua existência, a capital federal sobrevive com vários problemas que assolam as grandes metrópoles, entre eles, o tráfico de drogas. Em resposta ao avanço da criminalidade, a segurança pública do DF se mostra resiliente ao combate, galgando um quantitativo de apreensões de entorpecentes jamais contabilizado e tentando alcançar os seus escroques como também o produto e proveito auferidos com o ilícito. O ambiente de negócios espúrios é tão promissor, abrandados por brechas na legislação e por lucros aviltantes que, apesar do respeito retido às polícias judiciária e preventiva desta cidade, facções ousam fincar suas balizas por aqui, com o intuito de ampliar seus domínios no âmbito econômico e político.

Nesta semana, foi publicado o resultado das apreensões de substâncias entorpecentes pelas forças de segurança no primeiro trimestre de 2021. Os números impactaram. Em relação à cocaína, obteve-se o aumento de mais de 400%, ou seja, dos 11,081 kg em 2020, para 48,046 kg no ano corrente. Resultado altivo, mas não animador, haja vista que esses números vinham progredindo desde o ano pretérito. Em 2020, a Coordenação de Repressão às Drogas da PCDF havia emplacado mais de 3 toneladas de apreensões de maconha. O que deveria ser regozijo aos agentes do Estado e para sociedade soa como questionamento. Quando e onde vamos extirpar a droga de nossa sociedade?

Após exaustivas e frequentes prisões, há algum tempo a polícia judiciária tem ampliado o foco das investigações, com o intuito de não só prender o traficante e o produto do crime, mas também localizar e sequestrar os bens provenientes deste delito, condutas previstas na lei de lavagem de dinheiro. O que significa, além de retirar o corpo, amputar os tentáculos. A estratégia é basilar no sentido de desestabilizar a estrutura, principalmente das associações e organizações criminosas. Vultosas apreensões, traficantes presos e bens indisponíveis, tinha tudo para fluir, mas não é o que acontece. O tráfico é lucrativo, sedutor, traz status e poder. Traficante não fica mais preso, e comercializar droga vale a pena.

Fazendo uma analogia do Sistema Solar com a legislação penal, enxerga-se o Sol como o delito do tráfico, ao redor estão os planetas, os quais são equiparados ao código penal e à legislação extravagante. Ambos reinam soberanos, com luz própria e soberbos. Em relação ao mundo do crime, o usuário, que fomenta toda essa via láctea, transita livremente como um meteoro, fomentando toda cadeia criminosa. No mesmo contexto, mata-se para comprar drogas ou sanar dívidas não pagas oriundas da traficância. Subtrai-se celulares, veículos e bens para se trocar por entorpecentes.

Inicialmente, a Lei 11.343/2006 previu a não concessão de liberdade provisória aos suspeitos de comercialização de entorpecentes, entretanto, essa medida foi julgada inconstitucional pela instância máxima, ou seja, em razão do abrandamento da lei, traficante pode ser solto na audiência de custódia, ainda mais aquele que tem dinheiro e pode constituir bons defensores.

Notória e evidente é a tentativa do Primeiro Comando da Capital de se estabelecer no quadradinho. É comum aparecer nas investigações pessoas sendo batizadas e "salves" (mensagens) sendo repassadas aos "irmãos" (membros). Atento a essa infiltração, em 2009, a PCDF viajou a São Paulo e prendeu Ronaldo José de Simone, vulgo Elefante Branco, o qual ocupava uma posição de destaque na organização e estava enviando drogas ao DF. No mesmo viés, a incipiente Facção — Comboio do Cão, originada no DF — prega o caos, tentando cravar suas colunas. Em 30 de abril, equipes do Departamento de Combate à Corrupção e ao Crime Organizado da PCDF viajaram ao estado de Mato Grosso do Sul, local em que prenderam Wilian Peres Rodrigues, vulgo Wilinha, líder da malta. Há razões, pela cobiça ao território candango, a uma, ainda resistimos, a duas, somos um mercado promissor de comercialização de drogas, ainda não conquistado, graças ao esforço das combatentes polícias.

A segurança pública pode até comemorar, a sociedade pode até ter esperança, mas, enquanto a traficância girar em translação ou rotação, o sistema vai continuar vaporando. Há de se imaginar quanto se lucra com a atividade ilegal diante de tantas apreensões. A polícia, principalmente a judiciária, deve passar por atualizações, não só de conhecimento como de pessoal, com o fito de intensificar às investigações principalmente em relação às organizações criminosas de ponta, prendendo os infratores e bloqueando seus bens e finanças. A capital da República não pode se deixar ficar refém de facções.

A legislação deve mudar, o usuário, que muitos chamam de dependente, propulsiona toda a estrutura ilegal e, assim, vai continuar reiterando, pois não há consequência para seus atos. Quanto maior a procura, proporcional ou maior será a oferta, e o mercado, mesmo ilegal, não perecerá. Lugar de traficante é recluso, e o Estado tem a função de ressocializá-lo para que, um dia, quem sabe, não se comporte como o astro-rei, mas que se conscientize que o seu planeta é a Terra, o seu país é o Brasil e sua cidade, Brasília, que, por meio de políticas públicas e de seus órgãos de segurança, entrará na terceira idade hígida para combater a criminalidade.

Comissão Europeia, órgão executivo do bloco, recomenda aos 27 países-membros o alívio das restrições a viagens não essenciais, mas condiciona medida à imunização e à situação epidemiológica da covid-19. Brasil estaria excluído da lista por gravidade da pandemia

União Europeia avalia retomada de turismo

A Comissão Europeia, órgão executivo da União Europeia (UE), recomendou, ontem, que os 27 Estados-membros aliviem as restrições às viagens não essenciais, desde que levem em conta o progresso das campanhas de imunização e a situação da covid-19 em diferentes países. Por meio de um comunicado, o órgão propôs "permitir a entrada na UE por motivos não essenciais não apenas de pessoas procedentes de nações com boa situação epidemiológica, mas também para as pessoas que receberam a última dose recomendada de uma vacina autorizada pela UE". A proposta excluiria os turistas brasileiros da liberação de viagens. Até o fechamento desta edição, o Brasil registrava 14.779.529 infecções e 408.622 mortes provocadas pelo novo coronavírus.

Segundo a nota da Comissão Europeia, o surgimento de cepas do Sars-CoV-2 exigem "vigilância contínua". "Como uma medida de contrapeso, a Comissão propõe um novo mecanismo de 'freio de emergência', para ser coordenado no âmbito da União Europeia e que limitaria o risco de entrada das variantes no bloco." A ideia é permitir que os países-membros tomem ações rápidas e limitem temporariamente ao mínimo estrito todas as viagens a partir de nações afetadas pela pandemia durante o tempo necessário para a adoção de medidas sanitárias adequadas.

A orientação de suspender as restrições a viagens não essenciais para pessoas vacinadas leva em conta conclusões dos cientistas de que a imunização consideravelmente ajuda a quebrar a cadeia de transmissão. A recomendação é para que os Estados-membros aceitem a entrada de pessoas que tenham recebido a vacina pelo menos 14 dias antes do desembarque — a última dose recomendada entre aqueles imunizantes autorizados pela UE. A Comissão Europeia observou que, se os países decidirem pela dispensa de um teste de diagnóstico PCR negativo ou da realização de quarentena para viajantes de outras nações do bloco, a medida também deverá vigorar a turistas provenientes de outros continentes.

Miguel Medina/AFP - 27/7/13

Em Paris, turistas admiram a Torre Eiffel, a partir da esplanada do Trocadero, antes da pandemia do novo coronavírus: abertura gradual para visitantes de outros países

Flexibilização

Ontem, França e Grécia começaram a aliviar as medidas de restrição e de distanciamento social. Na França, depois de um mês de fechamento, as escolas do ensino médio retomaram as aulas presenciais. Também foram suspensas as restrições de circulação, que impediam os franceses de deslocamentos a mais de 10km de suas casas, exceto por motivos de força maior. Na Grécia, os cafés e restaurantes retomaram suas atividades nas áreas externas.

No Reino Unido, um show em Liverpool reuniu, no domingo, 5 mil pessoas sem máscara nem distanciamento. O evento foi autorizado pelo governo britânico para testar as medidas de segurança que deverão ser implementadas a partir de 21 de junho, quando a maioria das restrições será levantada.

Já na Alemanha, o famoso Festival da Cerveja, que ocorre de 18 de setembro a 3 de outubro em Munique (sul), foi cancelado pelo segundo ano consecutivo, pois, segundo autoridades locais, "as medidas (sanitárias) são praticamente impossíveis de aplicar" no local onde seria realizado. A Rússia, que enfrenta um recrudescimento da crise, decretou feriado até 10 de maio para conter as infecções pelo Sars-CoV-2.

Peru prorroga a suspensão de voos

O Peru prorrogou até 15 de maio a suspensão de voos de Brasil, Reino Unido e África do Sul, como forma de evitar a entrada de novas variantes do coronavírus, num momento em que o país enfrenta uma segunda onda mortal da pandemia. "As ações para limitar os riscos de contágio da covid-19 permanecem. Por isso, o Ministério dos Transportes prorrogou a suspensão dos voos de Reino Unido, África do Sul e Brasil, de 1º a 15 de maio", informou a pasta em comunicado. De acordo com o ministério, "a disposição visa evitar a propagação da covid-19 na atual emergência sanitária".

Andreas Solaro/AFP - 8/7/15

Em Atenas, também antes da covid-19, grande movimento no templo do Parthenon: cafés e restaurantes da Grécia voltam a funcionar em áreas externas

Manjunath Kiran/AFP - 1/5/21

Familiares com macacão especial oram diante de corpo cremado, em Bangalore

Revés nas urnas em meio ao caos

Se a Europa parece respirar, a covid-19 continua provocando estragos na Índia, que registra 19,9 milhões de casos e quase 219.000 mortes desde o início da pandemia. Um balanço per capita elevado para este país de mais de 1,3 bilhão de habitantes, mas inferior ao do Brasil, ou dos Estados Unidos. No domingo, o partido nacionalista hindu, do primeiro-ministro, Narendra Modi, o Bharatiya Janata Party (BJP), foi derrotado nas urnas de Bengala ocidental — um estado-chave de 90 milhões de habitantes —, em eleições regionais muito disputadas e marcadas pela violência.

Os resultados colocam o adversário Trinamool Congress (TMC), de Mamata Banerjee, na via de um terceiro mandato. Milhares de partidários do TMC foram às ruas, apesar da proibição devido à explosão de contágios do coronavírus. "Esta vitória salvou a humanidade, o povo indiano. É a vitória da Índia", disse Banerjee, crítica de Modi, acusado por muitos de negacionismo e ingerência da pandemia.

Modi e seu colaborador próximo Amit Shah realizaram uma intensa campanha para tentar arrebatar o poder de Banerjee, que chefia o estado desde 2011, organizando dezenas de comícios — às vezes com centenas de milhares de pessoas. Os eventos políticos foram parcialmente acusados de contribuir para novos casos da covid-19.

Nas últimas 24 horas, a Índia registrou mais 370 mil contágios e 3.400 mortes, enquanto a ajuda internacional prometida por mais de 40 países continua chegando. A imprensa informou que 24 pessoas morreram, no domingo à noite, por suposta falta de oxigênio em um hospital do estado de Karnataka, perto de Bangalore (sul). Na véspera, 12 pessoas tinham falecido em um hospital que ficou sem reservas de oxigênio, na capital, Nova Délhi.

A Suprema Corte indiana pressionou Narendra Modi, ao ordenar, no domingo, que o governo abasteça Délhi com reservas de oxigênio até zero hora de ontem (15h30 em Brasília).

EL SALVADOR

Bukele prevê mais destituições

Dois dias depois de o Congresso, dominado por aliados, demitir os juízes constitucionais do Supremo Tribunal de Justiça e o procurador-geral da República, o presidente de El Salvador, Nayib Bukele, admitiu a possibilidade de prosseguir com a destituição de funcionários. "O povo não nos enviou para negociar. Vão embora. Todos", escreveu o presidente no Twitter, ontem, sem especificar quais autoridades ainda estão na mira do parlamento.

No sábado, após a instalação da nova Assembleia Legislativa (unicameral), onde os partidos aliados de Bukele têm maioria absoluta, com 61 dos 84 lugares, ele procedeu à destituição dos cinco magistrados titulares e suplentes da Câmara Constitucional, e nomeou imediatamente os seus substitutos.

A Câmara Constitucional, que tem como missão zelar pelo cumprimento da Carta Magna, continha diversas medidas presidenciais relacionadas com a gestão da pandemia, a maioria delas em regime de exceção, por considerar que violavam direitos fundamentais de cidadania.

O procurador-geral da República, Raúl Melara, também foi destituído do cargo, e o advogado Rodolfo Delgado foi nomeado em seu lugar na madrugada. Os magistrados demitidos e o procurador Melara tinham sido eleitos pela legislatura anterior — dominada pelos tradicionais partidos Alianza Republicana Nacionalista (Arena, à direita) e pela ex-guerrilha de esquerda da Frente Farabundo Martí para la Libertação Nacional (FMLN).

"Desesperança"

Tanto a Arena quanto a FMLN alternaram no poder entre 1989 e 2019. "Levamos 30 anos para jogar fora o regime que nos mantinha na miséria, corrupção, insegurança e desesperança", frisou Bukele. O presidente também pareceu responder às críticas internacionais às tentativas de concentração de poder.

"Se a oposição vencesse na Nicarágua, eles destituiriam o Tribunal e a Procuradoria Sandinista. Se a oposição conseguir vencer em Honduras, eles destituirão o Tribunal e a Procuradoria de JOH (Juan Orlando Hernández). Se a oposição vencer na Venezuela, vão afastar o Tribunal de Justiça e a Procuradoria do chavismo. Ou seja, trata-se de um equilíbrio de forças", disse Bukele.

Os Estados Unidos censuraram Bukele pela medida considerada antidemocrática, inclusive pela Organização dos Estados Americanas (OEA) e por entidades humanitárias. No domingo, a vice-presidente dos Estados Unidos, Kamala Harris, expressou a "profunda preocupação" de seu governo "pela democracia de El Salvador", após a demissão de magistrados. "Um Judiciário independente é fundamental para uma democracia saudável e uma economia forte", escreveu Harris no Twitter.

Stanley Estrada/AFP - 28/2/21

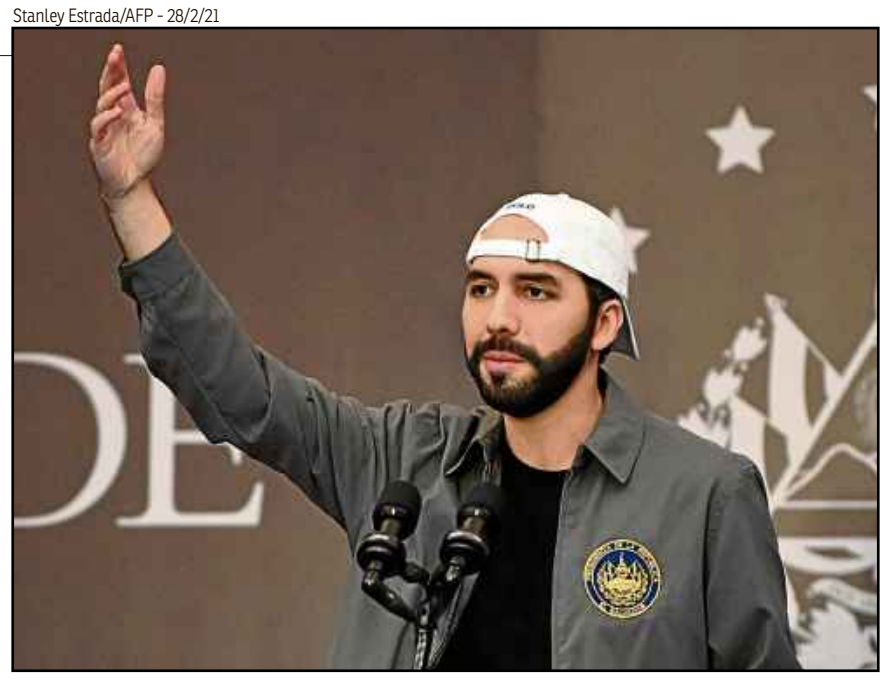

Nayib Bukele removeu juízes da Suprema Corte: "O povo não nos enviou para negociar"

Editores: José Carlos Vieira (Cidades) e Ana Maria Campos (Política)
josecarlos.df@dabr.com.br e anacampos.df@dabr.com.br
Tels. : 3214-1119/3214-1113
Atendimento ao leitor: 3342-1000
cidades.df@dabr.com.br

Com cerca de 70 mil doses da AstraZeneca/Oxford e 5,8 mil da Pfizer/BioNTech disponíveis, imunização do novo grupo começa às 8h. Para ser atendido, é necessário agendar. Quem nunca fez tratamento pela rede pública de saúde deverá apresentar laudo médico

DF vacina pessoas com comorbidades

» SAMARA SCHWINGEL
» DARCIANNE DIOGO

A partir das 8h de hoje tem início a campanha de vacinação contra a covid-19 para pessoas com comorbidades no Distrito Federal. Nesta primeira etapa, indivíduos com síndrome de Down, com deficiência cadastradas para receber o Benefício de Prestação Continuada (BPC), pacientes que fazem hemodiálise, gestantes com comorbidades e imunossuprimidos poderão receber a primeira dose dos imunizantes. Cerca de 2.324 pessoas haviam agendado o atendimento até as 16h de ontem, segundo a Secretaria de Saúde (SES-DF), mas o total de vagas para esse público era de 10 mil. Hoje, haverá reabertura do agendamento para profissionais de saúde da rede privada e, amanhã, para pessoas com comorbidades de 55 a 59 anos.

A vacinação ocorre em 55 pontos da capital federal (confira a lista no site do **Correio**), sendo às 8h nos pontos presenciais e, às 9h, nos drive-thrus. O atendimento segue até as 17h, e é necessário agendar pelo portal *vacina.saude.df.gov.br*. Para o grupo de pessoas com comorbidades serão usadas, inicialmente, 75,8 mil doses de vacinas — 70 mil da Oxford/AstraZeneca, das quais, 10 mil serão para o primeiro grupo, e as demais, para o próximo grupo. Além dessas, os 5,8 mil imunizantes da Pfizer/BioNTech que chegaram ao DF ontem à noite serão para esse grupo.

Quantidade de moradores do DF com algum tipo de doença crônica, segundo IBGE

Em entrevista no Palácio do Buriti, o secretário da Casa Civil, Gustavo Rocha, fez um pedido à população: "(A imunização) é a saída mais rápida para o momento que estamos vivendo. Então, se você faz parte do público-alvo, procure um ponto de vacinação e vacine-se".

Nas redes sociais, o governador Ibaneis Rocha (MDB) reforçou que não deve haver preocupação quanto à qualidade das doses disponíveis na rede. "Todas elas são seguras e eficientes contra a covid-19. Faço um apelo para que todas as pessoas com mais de 60 anos busquem os postos de vacinação tanto para (receber) a primeira quanto a segunda dose, porque só vamos superar essa crise à medida que as pessoas forem vacinadas", escreveu o chefe do Palácio do Buriti.

Cadastro

O número de pessoas com comorbidades cadastradas no site da Secretaria de Saúde chegou a 87.315, às 14h30 de ontem. A maioria deles registrou diagnóstico de hipertensão arterial (30,34%), diabetes mellitus (22,46%) e imunossupressão (9,08%). O cadastro é necessário para pessoas com comorbidades que queiram se vacinar contra a covid-19 no DF.

Presente à coletiva, o secretário de Saúde Osnei Okumoto ressaltou que o cadastro é importante para que a pasta se prepare para as próximas fases. "Aguardamos o cadastro para que entendamos (os números) e para que o Ministério da Saúde possa repor as doses, caso tenhamos uma demanda maior que o número de vacinas", justificou.

O chefe da pasta reforçou que nenhuma pessoa deixará de ser atendida. Se as vagas acabarem ou a data do agendamento passar, a pessoa poderá aguardar a abertura das próximas etapas. Às pessoas que agendaram o atendimento, Osnei Okumoto ressaltou que elas não devem esquecer os documentos (**leia Tira-dúvidas**). Quem tiver dificuldade de locomoção poderá ser atendido em casa por por equipes de saúde. Basta marcar essa opção no ato da marcação, no site da SES-DF.

Novo horário

Ontem, um posto de vacinação noturno começou a funcionar na Praça dos Cristais, em frente ao Quartel-General do Exército, no Setor Militar Urbano (SMU). O drive-thru atenderá de segunda a sexta-feira, das 18h às 23h, com militares das Forças Armadas do Comando Conjunto Planalto que atuam na área da saúde. Todos passaram por treinamento e aplicarão primeira e segunda doses.

No dia de abertura, houve períodos de pouco movimento, mas, também, momentos de longas filas. A princípio houve disponibilização de 1 mil doses para o novo posto. O casal de aposentados Maria do Rosário, 61, e Cícero de Aguiar, 63, elogiou a organização: "Foi tudo muito rápido. Chegamos e não levamos cinco minutos para nos vacinar. Sabemos que são profissionais comprometidos, sérios, que prezam pelo bem e pela saúde da população. Nosso desejo é que todos sejam vacinados", disse Maria.

Os policiais civis André Maurício, 49, e José Carlos, 49, estavam ansiosos pela vacina e comemoraram a imunização. "Aguardávamos nossa vez com certa ansiedade e, graças a Deus, chegou", comentou André. José não pegou a covid-19, mas temia contrair a doença e infectar familiares. "A segurança não para, e estamos na linha de frente. Claro que ficamos com medo de passar essa doença para quem amamos. Não sabemos o dia de amanhã", comentou.

A Secretaria de Saúde não informou quantas doses das 11 milhões recebidas pelo Ministério da Saúde virão para o DF nos próximos dias. No entanto, segundo Osnei Okumoto e Gustavo Rocha, o Executivo local continuará a seguir as recomendações do Plano Nacional de Imunização (PNI) do governo federal. Com a mudança nas orientações, além de aplicar a primeira dose nos grupos-alvo, a SES-DF continuará a reservar imunizantes para a segunda dose.

Marcelo Ferreira/CB/D.A Press

O casal de aposentados Cícero e Maria do Rosário elogiou a organização no posto de atendimento noturno

261 mil imunizados com 2ª dose

» ANA MARIA DA SILVA
» EDIS HENRIQUE PERES

Nos primeiros três dias de vacinação contra a covid-19 para pessoas com 60 e 61 anos na capital federal, apenas 15,84% dos idosos procuraram os postos de atendimento para receber a primeira dose da vacina. Entre sexta-feira e domingo, das 50,5 mil pessoas dessa faixa etária, apenas 8 mil se vacinaram contra o Sars-CoV-2. A baixa procura pela vacina preocupa o secretário de Saúde, Osnei Okumoto. O titular da pasta considera que há resistência da população em relação à vacina da Oxford/AstraZeneca.

Por outro lado, para a aposentada Nice Riesenbsk, 60 anos, a vacina é uma vitória, e a população não deve perder a chance de se imunizar. "As pessoas não devem ficar sem. (A covid-19) é uma doença que gera risco mesmo depois de tomarmos as doses. Imagina sem se imunizar. É muita coragem achar que vamos vencer isso sem elas", comenta a moradora do Guará.

Nice procurou atendimento ontem, na Unidade Básica de Saúde (UBS) nº 4 do Guará, para receber a primeira dose. Acompanhada do filho, ela viveu um momento de alívio: "Gosto muito de viajar, de praia. Depois que me aposentei, minha ideia era passar uma longa temporada em uma praia, quietinha. A pandemia me privou um pouco. Mas, agora, vamos ver se o plano sai do papel", disse.

Até ontem, a Secretaria de Saúde havia vacinado 463.418 pessoas com a primeira dose no DF e 261.925, com a segunda. Ontem, houve atendimento de mais 16.436 brasilienses. A aposentada Alba Lúcia Vidal Rodrigues, 89, garantiu as duas doses. Ontem, no Estacionamento 13 do Parque da Cidade, a moradora do Lago Norte foi recebida com festa: a data de tomar o reforço caiu no dia do aniversário dela. Com profissionais da saúde e outros idosos desejando felicitações, Alba comemorou: "Melhor presente que esse, impossível".

Ed Alves/CB/D.A Press

Alba Lúcia Vidal (à frente) tomou a segunda dose ontem, dia em que completou 89 anos

Mais 829 casos confirmados

» LUANA PATRIOLINO

Com 28 novas mortes registradas no Distrito Federal, a média móvel de óbitos caiu pela metade ontem. O cálculo que revela a tendência de evolução ou retrocedência da doença ficou em 33 — redução de 48% na comparação com o verificado 14 dias antes. A Secretaria de Saúde (SES-DF) confirmou, ainda, a infecção de mais 829 pessoas. Com isso, a média móvel de casos ficou em 983 — queda de 12,3% em relação a duas semanas atrás.

Enquanto isso, a taxa de ocupação dos leitos em unidades de terapia intensiva (UTIs) para adultos, crianças e neonatais fechou o dia em 89,72%. O dado é do painel InfoSaúde, da SES-DF, cuja última atualização ocorreu às 18h26 de ontem. Os números mostraram que havia 47 leitos vagos na capital federal, considerados aqueles com e sem suporte para hemodiálise, dos quais sete eram para recém-nascidos e 40 para adultos.

O total de vagas em UTI para pacientes com covid-19 é de 482, divididos entre hospitais das redes pública e particular do DF. Dessa quantidade, 410 estavam ocupados, 17 aguardavam liberação e oito estavam bloqueados para manutenção. O sistema de informação da Saúde indicava, ainda, a ocupação de 358 leitos por pacientes do Distrito Federal, 29 eram de Goiás e 23 não tinham endereço informado.

Tira-dúvidas

O que levar no dia da vacinação?

Documento de identificação, cartão de vacinação (se houver), comprovante de agendamento, laudo médico que ateste a existência da comorbidade (caso nunca tenha havido atendimento na rede pública) e termo de autodeclaração, ratificando que a comorbidade é verdadeira e que o paciente se responsabiliza pelas informações. Se houver identificação de irregularidades, a pessoa vacinada poderá responder legalmente.

Se não levar, a pessoa perde a vaga?

Caso o paciente esqueça os papéis em casa, ele pode voltar, pegar e, então, retornar ao posto de atendimento no mesmo dia para receber o imunizante. Caso não seja possível buscar ou se a pessoa não tiver os documentos, ela perderá a vaga.

Quem são os grupos atendidos nesta primeira fase?

Pessoas com síndrome de Down; pessoas com deficiência e cadastro para recebimento do Benefício de Prestação Continuada (BPC); pacientes que fazem terapia renal substitutiva (hemodiálise); gestantes com comorbidades; e imunossuprimidos.

Até quando vai esse atendimento?

A vacinação do primeiro grupo está prevista para ocorrer entre hoje e quinta-feira. Porém, caso haja necessidade devido à alta demanda, a Secretaria de Saúde do Distrito Federal pode ampliar o calendário.

Quais são as outras fases? E quem será atendido nelas?

Entre sexta-feira e sábado, serão vacinadas pessoas com 59 anos e alguma comorbidade. Entre os dias 10 e 11 de maio, pessoas com 58 anos; nos dias 12 e 13, aquelas com 57 anos; e assim por diante, até alcançar pacientes com doenças crônicas e 55 anos. A Secretaria de Saúde detalhará as fases seguintes de acordo com o andamento da campanha e a chegada de novas doses ao DF.

Quantas pessoas têm comorbidades no DF?

Dados do Instituto Brasileiro de Geografia e Estatística (IBGE) divulgados em novembro mostram que há cerca de 513 mil pessoas com algum tipo de comorbidade e menos de 60 anos no Distrito Federal.

Só será vacinado quem estiver cadastrado?

Sim. O cadastro é uma etapa necessária para a imunização de pessoas com comorbidades. Só poderá fazer o agendamento quem se cadastrar antes.

Fonte: Secretaria de Saúde do Distrito Federal

EIXO CAPITAL

ALEXANDRE DE PAULA / alexandresouza.df@dabr.com.br

Minervino Júnior/CB/D.A Press

Flexibilização arriscada

Ao aumentar o horário de funcionamento do comércio e reduzir a extensão do toque de recolher, o governador Ibaneis Rocha (MDB) atendeu ao clamor do setor produtivo, sobretudo de bares e restaurantes. A medida repercutiu bem para o governador entre os empresários. Por outro lado, é um risco. Epidemiologistas e infectologistas avaliam que o cenário ainda é grave, e o relaxamento das regras pode facilitar a disseminação do vírus. Abril foi o mês mais mortal da pandemia no DF.

Quimioterapia

Uma nova farmácia de manipulação de remédios usados para quimioterapia deve ser inaugurada nesta semana no Hospital de Base. Atualmente, o serviço é feito apenas no Hospital Regional de Taguatinga (HRT). O acréscimo deve fazer com que o atendimento aos pacientes com câncer que precisam desse tipo de tratamento seja ampliado e mais rápido.

Ed Alves/CB/D.A Press

Desgaste

Greves no transporte público sempre prejudicam a imagem do governo. Em uma pandemia, o efeito é mais grave. Ontem, a paralisação dos rodoviários, que pedem inclusão da categoria no grupo das vacinas, impôs dificuldades para quem precisa usar o transporte público, ainda mais com a greve dos metroviários em vigor. A oposição usou o problema para criticar o GDF.

Ed Alves/CB/D.A Press

Informações

O Tribunal de Contas do DF lança hoje uma ferramenta para que a população acompanhe o andamento da vacinação contra covid-19 no DF. Por meio da plataforma será possível saber desde a quantidade de pessoas vacinadas até detalhes de qual a origem do paciente e a marca de imunizante utilizada. A novidade aumentará a transparência no processo local.

Ed Alves/CB/D.A Press

DF acertou

Em muitos estados, a situação ficou complicada em relação à segunda dose da CoronaVac. Com a falta de novos imunizantes, há risco de precisar recomeçar o processo em pessoas já vacinadas. Saiu na frente quem guardou doses para a segunda etapa, caso do DF. Ainda assim, ontem, postos, como o da 612 Sul, registraram falta de CoronaVac.

Terceira via

Apesar de haver uma tentativa de construção de candidatura única na oposição para a eleição da OAB-DF, o advogado Guilherme Campelo planeja lançar-se paralelamente. Quer representar a terceira via e descolar-se dos grupos mais tradicionais da ordem.

CPI do Feminicídio

O relatório final da CPI do Feminicídio foi apresentado ontem pelo deputado Fábio Felix (PSol). Foram 72 recomendações para os órgãos de proteção, entre elas a criação de um observatório do feminicídio e a realização de pesquisas anuais sobre o crime no DF.

"O Congresso (de El Salvador) destituiu todos os ministros da suprema corte por interferirem no Executivo, tudo constitucional. Juízes julgam casos, se quiserem ditar políticas que saiam às ruas para se elegerem."

Eduardo Bolsonaro (PSL-SP), deputado federal

"Muito grave o comentário do deputado Eduardo Bolsonaro."

Rodrigo Maia (DEM-RJ), deputado federal e ex-presidente da Câmara dos Deputados

Evaristo SA/AFP

Najara Araujo/Câmara dos Deputados

Acompanhe a cobertura da política local com @alexandrepaulas

>> entrevista GILBERTO MAGALHÃES OCCHI / DIRETOR-PRESIDENTE DO INSTITUTO DE GESTÃO ESTRATÉGICA DE SAÚDE DO DISTRITO FEDERAL

"Reforçamos as áreas jurídica e de controladoria"

» ANA ISABEL MANSUR

Em entrevista ao CB.Poder *— parceria entre o* **Correio** *e a TV Brasília — Gilberto Magalhães Occhi, diretor-presidente do Instituto de Gestão Estratégica de Saúde do Distrito Federal (Iges-DF), fez um relato sobre as dívidas da instituição. Dos débitos de R$ 235 milhões em aberto, o ex-ministro da Saúde afirmou que, em um mês, quitou 10% do passivo. Occhi tratou, ainda, da possível abertura de uma comissão parlamentar de inquérito (CPI) para investigar a entidade na Câmara Legislativa (CLDF). No entanto, a criação do grupo depende de autorização do presidente da Casa, Rafael Prudente (MDB), mesmo que o pedido conte com a assinatura da quantidade mínima necessária de parlamentares. Confira os principais trechos do programa de ontem, apresentado pelo jornalista Alexandre de Paula.*

Como o senhor avalia a possível abertura de uma CPI na CLDF para investigar eventuais irregularidades no Iges-DF?

Primeiro, (essa) é uma deliberação da Casa. Se os parlamentares entenderem que uma CPI trará alguma luz sobre os fatos, vejo com naturalidade. Porém, entendo que (a abertura) é inoportuna agora, em uma (fase de) mudança de gestão. A nossa, por meio de auditoria que estamos fazendo, tem condições de dar essas respostas o mais rápido possível à CLDF, ao Ministério Público, ao Tribunal de Contas do DF e à população, de maneira geral. O Iges-DF tem 185 contratos ativos. O governador Ibaneis Rocha (MDB) deu à diretoria a missão de trazer para a sociedade o que é mais importante: assistência à saúde com qualidade e transparência, bem como ampliação de serviços.

Ed Alves/CB/D.A Press

No modelo do Iges-DF, há dispensa de licitações bem como contratações que podem ser feitas sem concurso, o que acelera processos, mas pode abrir brechas para irregularidades. Como usar esse modelo sem correr riscos de corrupção?

Estamos com reforços nas áreas jurídica e de controladoria. Vamos adotar medidas, como credenciamento da oferta de serviços, e estudar implementação do modelo de leilões, com pesquisa no mercado nacional para colocar o preço mínimo. Também temos procurado corrigir o sistema de controle de acesso aos estoques de contratos. Todas essas melhorias não significam dizer que existe algo errado hoje no Iges, mas que teremos maior controle sobre todas essas questões.

Como estão as contas do instituto? O que tem sido feito para regularizá-las?

Hoje, há dívidas tributárias e de arrecadação, como Imposto de Renda, FGTS (Fundo de Garantia do Tempo de Serviço) e INSS (Instituto Nacional do Seguro Social), de R$ 85 milhões. Todas foram repactuadas. Pagamos cerca de R$ 5 milhões de entrada, e o restante foi parcelado. As dívidas diversas, como água, luz, aluguel e fornecimento de serviços, acumulam R$ 150 milhões. Em um mês, acertamos cerca de 10% desses valores. Então, o Iges-DF hoje, sob a questão fiscal, está regular. Vamos pagar não só as prestações da negociação, mas também manter as contas em dia daqui para a frente. Para isso, temos buscado reduzir despesas de pessoal. Há um acordo formalizado com a SES-DF (Secretaria de Saúde) para divisão dos valores da folha dos empregados concursados da secretaria cedidos ao Iges em praticamente 50% para cada. Reduzimos, de janeiro até sexta-feira, cerca de R$ 9 milhões com despesas de pessoal. Há outra proposta, próxima de ser assinada, de revisão dos serviços feitos entre a SES e o Iges que, desde 2019, não sofrem reajustes, mesmo com maior demanda.

Esses foram pontos para alcançar o valor da dívida?

Sim. Nossa folha de pagamento chegou a R$ 77 milhões. Apenas com essas três revisões — diminuição da folha, com economia de R$ 9 milhões; repactuação do contrato com a SES, com cortes de R$ 24 milhões; e negociação da divisão dos custos da folha de pessoal, com redução de R$ 15 milhões —, são cerca de R$ 48 milhões mensais de economia. Isso vai provar à sociedade que o modelo do Iges é viável.

Como o senhor responde aos comentários sobre a suposta falta de transparência no Iges-DF? E o que tem sido feito para melhorar?

A área de transparência está trabalhando fortemente para colocar, no site do Iges-DF ou do GDF (Governo do Distrito Federal), dados como contratos, folha de pagamento, salários, ações desenvolvidas, credores. Quanto mais informações o Iges-DF prestar à sociedade, menos necessidade haverá de esclarecer algum fato, e mais esclarecimentos uma eventual CPI poderá buscar. Trabalhamos diretamente nas ações de governança, para que tenhamos, efetivamente, a capacidade de investir mais. Cada R$ 1 que eu puder economizar vai para a assistência à saúde, em compra de equipamentos e ampliação de serviços.

Os principais pontos colocados na CPI são anteriores à sua chegada. Tem sido feita uma auditoria? Como está a investigação interna?

Sim, a auditoria está sendo feita. Os cartões corporativos foram cancelados pelo diretor interino (Marcelo Oliveira Barbosa), e as apurações continuam. Se houve uso inadequado, será apontado e (o valor gasto,) ressarcido aos cofres do instituto. Estamos avaliando se houve sobrepreço em algum contrato, se houve entrega do que foi contratado e se há necessidade do serviço. Rescindimos cinco contratos sem sentido e que poderiam trazer gastos desnecessários.

Crônica da Cidade

por Severino Francisco >> severinofrancisco.df@dabr.com.br

>> (cartas: SIG, Quadra 2, Lote 340 / CEP 70.610-901)

Respeitem Brasília

Amigos do Rio de Janeiro, de São Paulo, de Salvador e do Recife me perguntam, ao assistir a manifestações antidemocráticas na Esplanada dos Ministérios, o que está acontecendo e se essas pessoas representam Brasília. Disse a eles que Brasília é profundamente Brasil, nas grandezas e nas misérias. Mas, na verdade, confesso que fico indignado quando vejo pessoas enroladas na bandeira do Brasil clamando por intervenção militar, fechamento do STF ou do Congresso Nacional. Isso tudo entra na conta de Brasília.

Cada um tem o sagrado direito de se manifestar como quiser, desde que não ultrapasse a linha dos limites democráticos. Mas sair à rua para apoiar o golpe de Estado, a derrubada do STF ou do Congresso Nacional é algo que atenta contra a democracia. Em suma: é um crime. Não importa se os que o cometem venham embrulhados na bandeira do Brasil.

Enquanto se aglomeravam, sem máscaras e sem respeitar os protocolos de distanciamento físico, na Esplanada dos Ministérios, sindicalistas celebravam o Dia do Trabalhador em várias cidades do país, com atos de solidariedade, distribuindo toneladas de alimentos para as vítimas da desestruturação provocada pela pandemia e pela inépcia do governo que eles apoiam.

Alguns cartazes propagavam a mensagem: "Eu autorizo, presidente". Quer dizer, eles autorizavam a intervenção militar nos estados que adotaram medidas de restrição social. É graças a elas que a curva de contaminados e de mortos caiu, significativamente, nos últimos dias, em todo o país. Falam em nome do povo, mas constituem uma minoria da minoria.

Prometeram colocar um milhão de pessoas na Esplanada dos Ministérios. Mas, segundo a estimativa superestimada dos próprios organizadores, só conseguiram mobilizar 5 mil pessoas. Não, eu não autorizo o ataque à democracia. Eu nem a maioria dos 3 milhões de brasilienses. Essas manifestações envergonham a maioria dos brasilienses e dos brasileiros.

É preciso lembrar que Brasília tem uma tradição de protestos de rua. Em 1976, uma multidão desafiou as ordens do regime militar e invadiu as avenidas de Brasília para reverenciar o ex-presidente Juscelino Kubistchek, morto em um estranho acidente de carro. Na virada final da década de 1980, uma legião urbana de brasilienses ocupou a Esplanada dos Ministérios para apoiar o movimento das Diretas Já. E, recentemente, ocorreram carreatas com mais de 100 mil pessoas para protestar contra os cortes no orçamento para educação.

Muitas ilusões históricas se desvaneceram. Mas Brasília permanece um símbolo, uma promessa de modernidade brasileira. Os manifestantes antidemocráticos são contra a vacina, contra o voto eletrônico, contra a educação, contra o meio ambiente, contra a democracia, contra a cultura e contra a vida. São a favor das armas, da ignorância, da impunidade, do voto impresso e da morte. Eles são a vanguarda do atraso.

Não representam Brasília. Quem representa Brasília é Athos Bulcão, a Legião Urbana, Vladimir Carvalho, Wagner Hermusche, Sérgio Moriconi, Francisco Alvim, Maria Lúcia Verdi, o Coletivo Maria Cobogó, Nicolas Behr, Cássia Eller e tantos outros. Dizem que tocaram até *Tempo perdido*, da Legião Urbana, em um ato em Limeira (SP). Renato Russo e a turma da Legião Urbana participaram de manifestações pela democracia em frente ao Congresso Nacional nos anos 1980. Por favor, mais respeito a Brasília.

EXECUTIVO / Governador Ibaneis Rocha (MDB) flexibilizou o horário de funcionamento de bares, restaurantes, shoppings e centros comerciais do DF. O toque de recolher, agora, começa à meia-noite, e a venda de bebidas alcoólicas é permitida até as 23h

Mais tempo para ficar na rua

» DARCIANNE DIOGO
» LUANA PATRIOLINO

O governador do Distrito Federal, Ibaneis Rocha (MDB), alterou algumas medidas de restrição contra a covid-19. As mudanças constam na edição extra do *Diário Oficial do DF* (DODF), publicada ontem. O decreto amplia o horário de funcionamento dos shoppings centers e dos centros comerciais e reduz o toque de recolher (**leia Novas regras**). Em anúncio feito nas redes sociais, o chefe do Executivo local declarou que a capital ainda passa por um período difícil da pandemia, mas defendeu a flexibilização como forma de apoiar os empreendedores e funcionários.

O gerente do bar e restaurante Fausto e Manoel, no Sudoeste, Afrânio Cordeiro, 38 anos, acredita que, com a mudança, o faturamento tende a crescer. "Geralmente, nosso cliente é aquele que sai do trabalho por volta das 19h ou 20h e vem jantar ou tomar algo. Com o horário antigo, isso não era mais possível. Nosso faturamento melhor é o da noite e estávamos perdendo clientela por isso", disse. Francisco Salun, 46, e Luiz Gomes, 56, amigos e clientes fiéis de Afrânio, elogiaram a mudança. "Quem sofre sempre é o trabalhador, que fica sem saída, sem trabalho e não tem como pagar as contas. Seguindo as medidas sanitárias, não tem problema, mantendo o distanciamento e usando máscara", destacou o empresário Francisco.

O presidente do Sindicato Patronal de Hotéis, Restaurantes, Bares e Similares de Brasília (Sindhobar), Jael Antônio da Silva, garante que os estabelecimentos estão seguindo as regras sanitárias e que a expectativa dos empresários foi atendida. "Vamos poder voltar à quase normalidade. Tenho certeza de que, gradativamente, iremos chegar lá", pontua. Segundo ele, desde o começo da pandemia, mais de 4,2 mil restaurantes e bares fecharam e 30 mil pessoas do setor ficaram desempregadas.

O Sindicato do Comércio Varejista (Sindivarejista-DF) acredita que o faturamento das lojas deve crescer até 3% no Dia das Mães após o decreto de ampliação dos horários. "O varejo é um dos setores mais prejudicados pelos efeitos negativos da pandemia. No DF, desde março de 2020 até hoje, foram fechadas pelo menos 750 empresas por conta da covid-19", acrescenta o vice-presidente do Sindivarejista, Sebastião Abritta.

Na avaliação do presidente do presidente da Federação do Comércio de Bens, Serviços e Turismo (Fecomércio-DF), José Aparecido, a mudança é vista com "bons olhos". "A restrição abalou todos os setores, em especial os bares e restaurantes, que perderam muito no jantar."

Fotos: Marcelo Ferreira/CB/D.A Press

Francisco Salun e Luiz Gomes aprovam as mudanças determinadas por Ibaneis Rocha, ontem

Gerente de bar, Afrânio Cordeiro aposta no aumento das vendas

Novas regras

Confira os novos horários de funcionamento do comércio no DF:

» Bares e restaurantes: das 11h às 23h

» Shoppings e centros comerciais: das 10h às 22h

» Toque de recolher: de 0h às 5h

» Vendas de bebidas alcoólicas: proibida de 23h às 5h

» Delivery: encomendas podem ser aceitas até 23h, com entregas até 0h

Cuidados

O economista Ciro Almeida, da GW2 Investimentos, faz uma análise do impacto econômico do DF com a ampliação do horário. "É determinante essa flexibilização para a retomada da atividade econômica da capital, visto que tivemos uma retração nos últimos dias devido às restrições. Claro que é necessário respeitar as regras, mas é preciso pensar também na sustentabilidade das empresas, de pequeno e médio porte", avalia.

Para André Bon, médico infectologista do Hospital Brasília, com a diminuição do número de casos, é razoável que haja flexibilização na abertura do comércio. "É sempre bom reforçar as medidas de prevenção, de distanciamento social, de utilização de máscaras e de higienização das mãos. Isso precisa estar bem claro (nos estabelecimentos)", finaliza.

Regularização de lotes comerciais

A Agência de Desenvolvimento do Distrito Federal (Terracap) publicou, ontem, edital inédito para a regularização fundiária de 88 lotes comerciais, industriais e de uso misto do Jardim Botânico — etapas I, II e IV. Pessoas jurídicas e pessoas físicas podem adquirir os lotes ocupados e edificados até 22 de dezembro de 2016. O edital, com a lista dos imóveis contemplados, contendo endereço, metragem e valores e informações adicionais, está disponível para download no portal da Agência.

Os preços dos lotes variam de R$ 45 mil, com 75 m², até R$ 4,4 milhões, com 11, 400 mil m². A Terracap dará o abatimento de 25% para pagamentos à vista. Para aqueles que desejarem realizar o pagamento a prazo, o financiamento pode ser feito em até 180 meses. No caso das Associações e cooperativas, o prazo estabelecido é de 36 meses.

O presidente da Terracap, Izidio Santos, salienta a importância do passo dado pela Terracap quanto à segurança jurídica atrelada à regularização. "A Terracap inicia, portanto, um novo momento, permitindo que milhares de empresas retornem à legalidade, podendo, inclusive, utilizar a escritura pública como garantia para financiamento bancário", finaliza. Mais informações: (61) 3350-2222.

Ônibus circulam normalmente hoje

Motoristas e cobradores do sistema de transporte público do Distrito Federal paralisaram 100% da frota durante todo o dia de ontem. O ato reivindicou a imunização contra a covid-19 do grupo. Em nota pública, o Sindicato dos Rodoviários do DF (Sittrater) ressaltou que a totalidade dos trabalhadores aderiram, e nenhum veículo saiu das garagens. De acordo com a entidade, hoje, os ônibus voltam a circular normalmente às 4h50 da manhã. "Não há nenhum novo ato programado, mas não está descartado que ocorra. Isso vai depender da posição do GDF (Governo do Distrito Federal)", informou. Durante a semana, a diretoria do Sittrater vai se reunir novamente para analisar se há a necessidade de novas paralisações. Também por meio de nota oficial, a Secretaria de Saúde reconheceu a importância da vacinação dos rodoviários, mas esclareceu que segue o Plano Nacional de Imunizações do Ministério da Saúde. "A pasta seguirá trabalhando para que os grupos de maior risco e os setores estratégicos da sociedade sejam imunizados o mais rápido possível, mas depende da produção e do envio de novas doses de vacina", ressaltou.

Ed Alves/CB/D.A Press

Correio no Maio Amarelo

O Detran-DF realizou, ontem, uma live de lançamento para a campanha Maio Amarelo de 2021, que tem o slogan Respeito e responsabilidade: Pratique no trânsito. Esta é a 8ª edição do projeto em busca de um trânsito humanizado e seguro. A transmissão aconteceu, no canal do órgão no YouTube, com a presença do diretor de relações institucionais do Observatório Nacional de Segurança Viária, Francisco Garonce, da jornalista do **Correio Braziliense** Adriana Bernardes e do diretor-geral do Detran-DF, Zélio Maia.

Obituário

Envie uma foto e um texto de no máximo três linhas sobre o seu ente querido para: SIG, Quadra 2, Lote 340, Setor Gráfico. Ou pelo e-mail: **cidades.df@dabr.com.br**

Sepultamentos realizados em 3 de maio de 2021

Campo da Esperança
Ana Regina Roque Santana de Lima, 68 anos
Ana Rita Santos Botão, 74 anos
Anísio de Carvalho Neto, 90 anos
Ednílson Ribeiro Dos Santos, 52 anos
Eli Paula de Moraes, 79 anos
Eugênia Pereira Batista, 97 anos
Francisca de Fadia Monteiro Cavalcante, 65 anos
Francisco das Chagas de Oliveira, 66 anos
Francisco de Assis Fonseca, 67 anos
Hélio Fonseca Barros, 74 anos
Israel Borges de Oliveira, 79 anos
João Batista dos Santos, 96 anos
José Veraldino Freire, 67 anos
Josemar Guedes da Conceição, 60 anos
Manuel Dias de Ataídes, 64 anos
Márcia Dantas de Andrade, 45 anos
Maria Sílvia Freitas de Souza, 76 anos
Maria Zelita Santana Feitosa, 88 anos
Marlene Machado da Costa, 77 anos
Moisés Torres, 68 anos
Regina Helena de Souza Costa, 70 anos
Rennan Santos Soares Salgado, 31 anos
Ricardo Nélson Ribeiro Freire, 69 anos
Tereza Jesus de Araújo, 76 anos

Taguatinga
Divino Martins Alves, 63 anos
Edna Vieira de Morais, 40 anos
Fernando da Silva Bandeira César, 29 anos
Heitor Lucca do Nascimento Lopes, 3 anos
Irene da Silveira Moreira, 64 anos
José Durval Nóbrega Sousa, 66 anos
Luciano da Silva Cavalcanti, 43 anos
Maria de Fátima Lima, 66 anos
Maria Madalena de Paiva, 78 anos
Mauro Cardoso de Souza, 64 anos
Rafael Sousa dos Santos, 29 anos
Richard Fernandes Rocha, 22 anos
Rivaldo Alves da Silva, 47 anos
Romeu Santos de Sousa, 41 anos
Rosana Pereira da Silva, 43 anos
Rui Morais de Paiva, 74 anos
Teresinha Sipriano de Jesus, 62 anos
Vicente Luiz Da Silva, 86 anos

Gama
Idezuite Santana Barbosa, 78 anos
José Pereira Alves, 64 anos
José Ribamar Sousa de Oliveira, 65 anos
Maria Tereza Cardoso dos Santos, 62 anos
Paulo Roberto Nogueira de Souza, 42 anos
Pedro César Pinheiro Feitoza, menos de 1 ano

Planaltina
José Edvaldo Martins de Souza, 40 anos
Kerianne Pereira Almeida, 31 anos
Robson Alves dos Santos, 44 anos

Brazlândia
Luzia Pereira Cidro, 85 anos

Sobradinho
Edenir dos Anjos de Oliveira, 58 anos
Eliana Santos de Paula, 64 anos
Geraldo Morim Lino, 70 anos
José da Silva Lira, 72 anos
Luciano de Sousa, 44 anos
Jéssica Lorraynne Gomes Araújo, menos de 1 ano

Jardim Metropolitano
Antônio da Luz Rodrigues, 65 anos
Darci Farnese Martins, 81 anos (cremação)
Geraldo Coelho de Lima, 57 anos (cremação)
Rosete Pires Colins Borba, 83 anos (cremação)

SAMANTA SALLUM samantasallum.df@cbnet.com.br

CAPITAL S/A

SOMOS NÓS QUE FAZEMOS A VIDA COMO DER, OU PUDER, OU QUISER

Gonzaguinha

Recorde em consultorias do Sebrae DF salva pequenos negócios

Raphael dos Santos Siqueira e Ana Carolina Navarro Mamed são pequenos empresários que deram a volta por cima em meio à crise provocada pela pandemia. Sentiram o baque, superaram os medos e não esmoreceram. Para isso, receberam o apoio do Sebrae no Distrito Federal. A instituição acaba de bater um novo recorde em quantidade de consultorias gratuitas realizadas neste ano. Alcançou 74 mil horas de atendimento no balanço acumulado dos primeiros quatro meses do ano, superando o total registrado em 2019, quando ofereceu 72 mil horas de consultorias aos empresários locais. Somente em abril, esse número aumentou em 81% comparado com o mesmo mês no ano passado.

Arquivo Pessoal

Gestão renovada na alfaiataria

Raphael, 33 anos, é proprietário da Siqueira Alfaiataria, que fabrica jalecos, scrubs (roupas sanitárias usadas por cirurgiões, enfermeiros e médicos) e uniformes profissionais. Há cinco anos no mercado, o empresário passou dificuldades. "A empresa ficou fechada por cinco meses, sem trabalho algum e com a equipe em quarentena. Nesse tempo, eu percebi que tinha processos deficientes em minha gestão", conta. Até que ele recebeu consultoria em gestão financeira, e-commerce e presença digital. "Estou agora tendo condições para aumentar o faturamento interno e quitar as dívidas que foram geradas enquanto estivemos fechados", aponta.

Arquivo Pessoal

Investir no digital

Ana Carolina, 40 anos, administra duas empresas de pequeno porte. É proprietária da Pharmac, focada no comércio de medicamentos, cosméticos, perfumaria e manipulação de fórmulas medicinais, que fundou ainda na época em que cursava farmácia na UnB, há 19 anos. E também está à frente da Calissa Festas, que produz doces e prepara a decoração para eventos em geral. Sob o impacto da pandemia, recorreu ao Sebrae no DF para manter seus dois empreendimentos em atividade.

Batendo cabeça

A farmácia está prestes a lançar seu e-commerce. Investir no digital foi a estratégia adotada também para o crescimento da Calissa Festas, que já soma mais de 46 mil seguidores no Instagram. "As consultorias me ajudaram bastante. Às vezes, a gente fica batendo cabeça em alguns aspectos, e os conteúdos do Sebrae proporcionam ter mais clareza", observa a empresária.

Livre de mais custos

Ana Carolina também ressalta a gratuidade das consultorias do Sebrae. Segundo ela, contratar um especialista para viabilizar o crescimento de uma marca é um serviço que apresenta preços distintos, muitas vezes altos, o que pode tornar inviável a contratação por um micro ou pequeno.

Alto índice de satisfação

Além do recorde no número de consultorias, o Sebrae no DF atingiu um outro marco histórico: o maior índice de satisfação dos empreendedores com o serviço prestado pela entidade. Alcançou um grau de 76% de empresários muito satisfeitos com as consultorias. Esse Indicador de Satisfação do Cliente, o NPC, segue uma metodologia internacional que já considera a partir de 60% um índice alto. As consultorias continuam até julho em 16 temas. Os interessados podem acessar o link *http://bit.ly/sebraeconsultorias2021*.

Marcelo Ferreira/CB/D.A Press

Missão

"Não basta o Sebrae DF atender os pequenos empreendedores no momento que eles mais precisam, tem de atender bem. E é isso que estamos fazendo. Parabéns a todos que fazem o Sebrae do Distrito Federal pelo compromisso com o setor produtivo de Brasília", afirma Valdir Oliveira, superintendente do Sebrae no DF.

Risco de colapso no transporte urbano

De acordo com o Barômetro do European Metropolitan Transport Authorities (EMTA), há cidades europeias com percentuais de subsídio do transporte público superiores a 50%, como Turim (68%), Madri (56%) e Berlim (54%). No Brasil, a cidade de São Paulo subvenciona 20% dos custos operacionais; Brasília e Curitiba em menor escala. O risco do colapso no transporte urbano no mundo e no Brasil será debatido em webinar do Foro Inteligência, hoje, às 19h.

Arquivo Pessoal

Mobilidade pós-covid-19

Entre os participantes do encontro, está a vice-presidente para a América Latina da Associação Internacional de Transporte Público, Richele Cabral. "O padrão de mobilidade urbana pós-covid ainda é muito incerto, não sabemos se vai cair a demanda do transporte público e aumentar a do individual, tudo vai depender de como serão o ensino e o trabalho, se parte migrará para o formato a distância. Há muitas incertezas ainda", diz Richele.

>> entrevista **ROMEU GONZAGA NEIVA,** presidente do Tribunal de Justiça do Distrito Federal e Territórios

Ao *CB.Poder*, o magistrado adiantou que o TJDFT avalia a realização de concurso público para técnicos a partir do segundo semestre deste ano. Neiva ressaltou que o Judiciário é a favor da reforma administrativa que tramita na Câmara dos Deputados

Trabalho remoto gerou economia de R$ 25 milhões

Ed Alves/CB/D.A Press

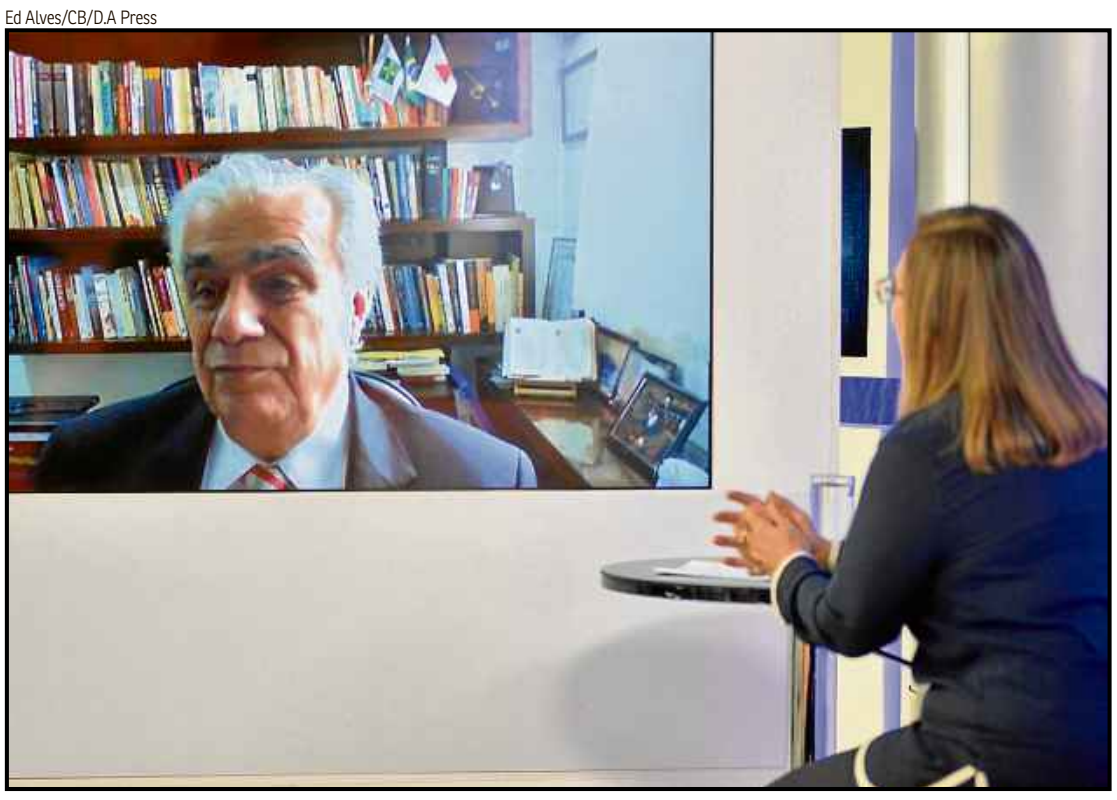

Hoje, a maioria dos servidores e dos magistrados não querem mais retornar unicamente ao sistema presencial"

» JÉSSICA MOURA

Romeu Gonzaga Neiva, presidente do Tribunal de Justiça do Distrito Federal e Territórios (TJDFT) defendeu a realização de uma reforma administrativa no serviço público, mas afirmou que a categoria dos magistrados não pode ser o "bode expiatório" das mudanças na Constituição. Em entrevista à jornalista Denise Rothenburg, no programa CB.Poder *— parceria entre o* **Correio Braziliense** *com a* TV Brasília, *Neiva disse que o Tribunal estuda a realização de concurso público para a carreira de técnicos e magistrados.*

O magistrado ressaltou que a pandemia da covid-19 acelerou a migração para a Justiça 100% online, que é um dos objetivos do planejamento estratégico da Corte. Segundo Neiva, os ganhos de produtividade e contenção de gastos com a mudança para o teletrabalho foram surpreendentes. "Quando nós fechamos, agora, chegamos a uma economia de R$ 25 milhões com a adoção do teletrabalho", detalhou, ontem.

Em relação à reforma administrativa na Câmara dos Deputados, como o Tribunal avalia?

O Judiciário não é contra a reforma. O Judiciário sabe, entende e dá a sua contribuição, e estamos preparados para isso. A única coisa que a gente fica sem querer que aconteça é que, para usar uma expressão popular, que algumas categorias não sejam tomadas como bode expiatório, mas acho que a reforma administrativa vem em boa hora para nós.

Vai ter concurso (para o TJDFT)?

Nossa ideia é viabilizar um concurso no segundo semestre. Há conversas de a gente tentar fazer concurso para magistrado também. Infelizmente, tivemos perdas, até pela covid-19, de colegas, perdas por aposentadoria, tanto no primeiro grau quanto no segundo grau, mas esse é um estudo paralelo. Para técnicos, é nosso propósito, no segundo semestre, dar os primeiros passos para concretizar esse concurso, senão neste ano, pelo menos no início do ano que vem.

Tem alguma previsão para a volta das sessões presenciais? No plano estratégico de 2021 a 2026, está escrito a implantação do juízo 100% digital. Como isso vai funcionar?

Quando nós fechamos, agora, chegamos a uma economia de R$ 25 milhões com a adoção do teletrabalho. Veja você que, fazendo uma brincadeira, transformamos um limão em uma limonada. Aquilo que, inicialmente, nos primeiros dias, causou uma sensação de medo de como nós iríamos fazer, ao final, hoje, a maioria dos servidores e dos magistrados não querem mais retornar unicamente ao sistema presencial.

Esse sistema veio para ficar?

O foco da nossa administração é encerrar o nosso biênio transferindo a administração do Tribunal para os colegas que assumirem com um grande caminho andado em direção à Justiça 100% virtual.

Como a pessoa que não tem o computador em casa pode fazer para ter seu direito assegurado de acesso à Justiça?

Por exemplo, permitimos o ingresso nos fóruns nas satélites, no Plano Piloto, nas delegacias, quando necessário, para que as partes participem de audiências virtuais. Faz parte do planejamento da administração a construção de salas passivas de multiuso. Qualquer cidadão que tenha necessidade de fazer contato em qualquer sentido com a Justiça de um modo geral, ele vai se dirigir a um dos nossos prédios e fóruns e terá acesso.

Como está o Provid, o programa de policiamento preventivo contra violência doméstica? Como o Tribunal está tratando essa questão? Foi muito demandado na pandemia?

Há um entrosamento muito grande dos órgãos, principalmente do Tribunal com o GDF (Governo do Distrito Federal), para que essa demanda seja plenamente atendida, para que ninguém fique para trás. Houve um aumento, mas as denúncias, hoje, podem ser feitas, inclusive, por meios eletrônicos.

Palavras *que motivam e acalentam*

Universidade de Brasília (UnB) e **Correio** retomam parceria no projeto Cartas Solidárias, que promove o envio de mensagens em reconhecimento a trabalhadores atuantes no combate à covid-19. Novo foco serão profissionais da vigilância sanitária

Arquivo Pessoal

Assistente social que atua na ação, Flávia Aparecida acredita que textos inspiram solidariedade e resiliência

Arquivo Pessoal

Coordenadora da CoRedes, gestora do projeto, Josenaide Engracia (D) entregou carta para a enfermeira Ivy Suellen

» LARISSA PASSOS

Em meio a inestimáveis perdas e ao aumento crescente dos casos relacionados à covid-19 no Distrito Federal, a solidariedade e a empatia pedem mais espaço. O projeto Cartas Solidárias, uma iniciativa da Universidade de Brasília (UnB) em parceria com o **Correio**, promove o envio de mensagens em reconhecimento aos esforços de todos os profissionais que atuam na linha de frente do combate à pandemia do coronavírus. Na nova etapa da campanha, os homenageados são trabalhadores da vigilância sanitária que acompanham de perto a situação da doença na capital do país.

Coordenadora do projeto e professora do curso de psicologia da UnB, Larissa Polejack, 49 anos, lembra que a ação surgiu no início da pandemia, com foco em servidores que atuam exaustivamente em diferentes setores. "Esse reconhecimento do esforço é um fator importante de proteção da saúde mental. Você sabe que, apesar de todo o cansaço, as pessoas veem o que você está fazendo. Esse diferencial é muito importante", ressalta.

O projeto, que conta com estudantes e professores da UnB, retomará a entrega de cartas. A ação havia sido suspensa em 2020, devido à diminuição dos casos da doença. Os integrantes da iniciativa fazem a entrega pessoalmente. Em todo o ano passado, houve envio de 427 mensagens aos profissionais que trabalham no Cemitério Campo da Esperança, no Serviço de Limpeza Urbana (SLU), no Serviço de Atendimento Móvel de Urgência (Samu), no Hospital Regional da Asa Norte (Hran) e nos Centros de Atenção Psicossocial (Caps).

Larissa Polejack ressalta que todos os moradores da capital federal podem participar da proposta (**leia Para saber mais**). A primeira fase, no ano passado, alcançou resultados positivos: "O retorno é importante para os dois lados — quem recebe, porque sente a valorização e o carinho; e quem escreve, porque há um sentimento de gratidão pelo outro", diz a psicóloga. Ela acrescenta que é necessário movimentar e fortalecer essas redes de solidariedade, porque, além de ajudarem as pessoas, atuam como fator de proteção.

Acolhimento

"Muito obrigada por serem verdadeiros heróis durante este momento de pandemia. Obrigada por dedicarem suas vidas a toda a população, arriscando a própria saúde e bem-estar no processo. Muitos de vocês tiveram que se separar de entes queridos, abdicar de inúmeras noites de sono em plantões e se desdobrar para atender com qualidade pacientes em meio à falta de recursos", diz um trecho da carta entregue à enfermeira e gerente do Caps II de Taguatinga, Ivy Suellen Candido da Silva, 35 anos.

Moradora de Samambaia Sul, Ivy conta que receber a carta gerou um momento acolhedor não só para ela, mas para outros profissionais da equipe do Caps — desde servidores da equipe assistencial a terceirizados das áreas de limpeza e segurança. "Estávamos em um momento de desespero, com medo, como toda a população. Porém, o fato de sermos profissionais da saúde, de alguma forma, faz a gente compreender que somos cuidadores nessas situações e que devemos permanecer firmes mesmo diante das incertezas", observa.

Para a enfermeira, a carta solidária trouxe, também, sentimento de conforto. Ela recebeu a mensagem em 8 de julho. "Foi bem legal o momento de entrega das cartas. Quem não estava na hora, quando soube, logo veio pegar uma", recorda-se. Nesse texto, um trecho específico ficou marcado: "Saibam que, apesar das limitações proporcionadas pela profissão de vocês em relação ao contato com a família e amigos, milhares de pessoas estão com vocês", dizia.

Mensagens enviadas por e-mail são impressas e levadas às equipes

Sobrecarga

Para a responsável pela Coordenação de Articulação de Redes para Prevenção e Promoção da Saúde (CoRedes) — entidade executora e gestora do projeto —, Josenaide Engracia dos Santos, 58, as palavras escritas levam força e motivação a quem está na batalha contra o novo coronavírus. "Acalenta os corações, simboliza o abraço apertado que não pode ser dado. Diz que estamos juntos em mentes e corações. É uma forma de agradecimento por quem dispõe a própria vida para salvar as de outros", comenta.

Ao fazer a distribuição das cartas, no ano passado, Josenaide ficou emocionada. "'Acolhimento', 'empatia' e 'respeito', foram palavras que estavam o tempo todo comigo", reforça a coordenadora. "Acredito que são alguns dos sentimentos necessários para levar aos profissionais que estavam, naquele momento, — e ainda estão — vivendo um luto compartilhado", completa.

A assistente social da CoRedes Flávia Aparecida Squinca, 40, entende que as cartas solidárias inspiram esperança, solidariedade e resiliência. Ela considera que a ação "traz afeto, proporciona autocompaixão e estimula a prevenção, além da promoção da saúde dos trabalhadores". Principalmente em um contexto marcado por pressão, medo, sobrecarga e sem um "marcador temporal de finalização da pandemia". Ela destaca que o projeto busca dar visibilidade a diversos profissionais: "Vale para todos os trabalhadores, inclusive aqueles em home office. Afinal, ninguém está isento dos impactos da pandemia", acrescenta Flávia.

Para saber mais

Como participar

Interessados em fazer parte do projeto Cartas Solidárias devem escrever uma mensagem de agradecimento e reconhecimento aos trabalhadores da vigilância sanitária ou outros profissionais que atuam na linha de frente no combate à pandemia. O texto deve ser enviado até 15 de maio, para o e-mail: cartassolidarias.dasu@gmail.com. *Após o recebimento, a equipe do projeto se organizará para fazer a entrega presencial aos profissionais homenageados.*

Editora: Ana Paula Macedo
anapaula.df@dabr.com.br
3214-1195 • 3214-1172

Imunizante intranasal criado nos Estados Unidos produz anticorpos para diferentes cepas do vírus influenza. Solução pode extinguir a necessidade de atualização anual da fórmula e inspirar abordagens contra outras doenças, como a covid

Versão ampliada da vacina da gripe

» VILHENA SOARES

Pesquisadores americanos desenvolveram uma vacina intranasal para a gripe que é eficaz contra diferentes cepas do vírus. Combinada com o uso de nanopartículas de grafeno, a administração feita pelo nariz faz com que a resposta imunológica gerada pelo imunizante seja mais alta que a de fármacos injetáveis, segundo os criadores. A fórmula protetiva obteve resultados positivos em testes com ratos e células humanas. Os resultados dos experimentos foram apresentados na última edição da revista especializada *Proceedings of the National Academy of Sciences (PNAS)* e poderão ser usados como base para o desenvolvimento de vacinas contra outras enfermidades, como a covid-19.

No estudo, a equipe de cientistas explica que, devido à ocorrência anual de casos de gripe e ao alto risco alto do surgimento de pandemias, como a do novo coronavírus, é necessário refinar o desenvolvimento de imunizantes. "As vacinas atuais contra a gripe sazonal induzem imunidade apenas para um tipo de cepa e são menos eficazes contra outras variantes. Fármacos protetivos contra a gripe que sejam mais protetores são urgentemente necessários, e novas tecnologias que permitam isso podem ser exploradas no combate a outras doenças", enfatizam.

As vacinas intranasais são consideradas uma estratégia promissora no combate às doenças respiratórias infecciosas, como a gripe, já que a aplicação feita diretamente no nariz faz com que a resposta imunológica seja mais alta e rápida. "Conseguimos induzir respostas imunológicas da mucosa nas vias respiratórias, evitando a infecção já na porta de entrada do vírus", explicam os autores do artigo.

No desenvolvimento do novo imunizante, eles usaram a hemaglutinina recombinante (HA), encontrada na superfície dos vírus da gripe. A proteína HA funciona como um antígeno, elemento responsável por despertar a pro dução de células de defesa que combatem o patógeno no organismo humano.

Para potencializar ainda mais a resposta imune gerada, os pesquisadores usaram como adjuvante (para aumentar a eficiência da fórmula) nanopartículas de óxido de grafeno e polietilenoimina. "É esse elemento que aumenta a resposta imune gerada pelo antígeno. Ele faz com que o corpo maximize a produção das moléculas que protegem o organismo do vírus. Nós poderíamos ter usado um peptídeo ou uma proteína comum, como acontece com outras vacinas, mas essa resposta seria menor e não funcionaria tão bem em uma abordagem nasal", explicam.

Georgia State University

> **Nossa pesquisa abre um novo caminho para o desenvolvimento de vacinas intranasais mais poderosas contra a gripe"**
>
> **Baozhong Wang,** *pesquisador do Instituto Nacional de Alergia e Doenças Infecciosas*

O novo fármaco foi testado em camundongos e em culturas de células humanas. Durante as análises, os pesquisadores perceberam que as nanopartículas aumentaram significativamente as respostas imunológicas nas superfícies da mucosa e em todo o corpo das cobaias imunizadas, além de protegerem os ratos contra diferentes cepas do vírus.

Segundo Baozhong Wang, autor do estudo e pesquisador do Instituto Nacional de Alergia e Doenças Infecciosas (NIH, em inglês), nos EUA, as respostas obtidas são mais eficazes no enfrentamento à gripe. "As vacinas convencionais, tanto as injetáveis quanto as nasais, induzem predominantemente respostas de anticorpos. No entanto, pesquisas recentes demonstram que as respostas das células T residentes nos pulmões são indispensáveis para uma proteção maior contra a influenza, que evite, por exemplo, problemas como a infecção pulmonar. Foi esse tipo de resposta que vimos nos nossos testes", detalha em comunicado.

Tim Sloan/AFP - 9/10/09

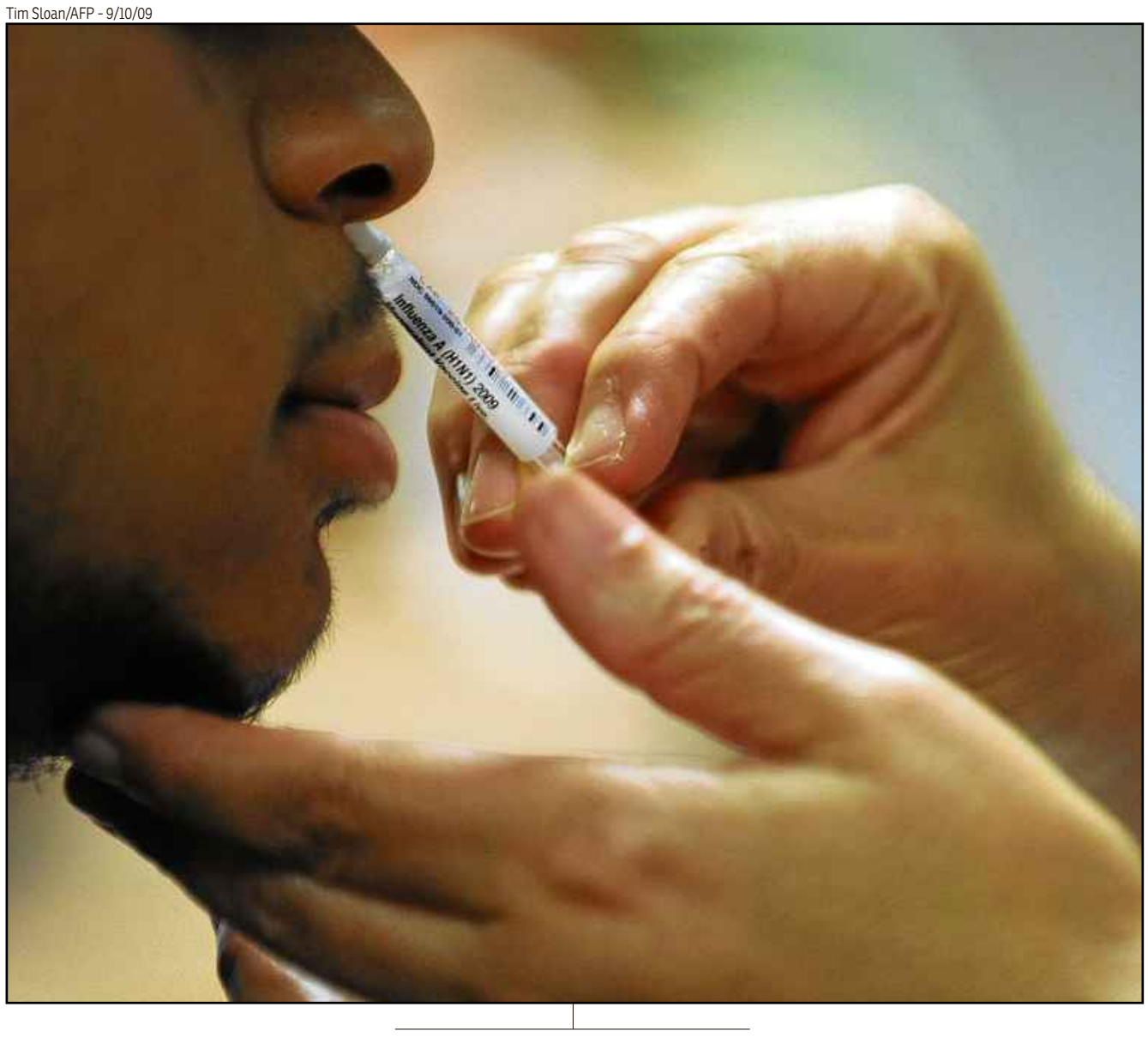

Adaptações

Segundo a equipe, os dados obtidos abrem as portas para o desenvolvimento de imunizantes contra outros patógenos. "As nanopartículas de óxido de grafeno têm atributos extraordinários para a área de desenvolvimento de vacinas, vimos isso nos testes. Acreditamos que essa nova plataforma poderia ser facilmente adaptada para o desenvolvimento de vacinas intranasais contra diferentes tipos de patógenos respiratórios", afirma Chunhong Dong, principal autora do estudo e pesquisadora do Instituto de Ciências Biomédicas da Universidade de Georgia, nos Estados Unidos. "Nossa pesquisa abre um novo caminho para o desenvolvimento de vacinas intranasais mais poderosas contra a gripe", completa Baozhong Wang.

Lorena de Castro Diniz, coordenadora do Departamento Científico de Imunização da Associação Brasileira de Alergia e Imunologia (ASBAI), acredita que ferramentas que ajudem no desenvolvimento de vacinas mais eficazes são extremamente bem-vindas. "Já temos o uso de vacinas intranasais para gripe na Europa, por exemplo, e elas se mostram eficientes. O uso de um adjuvante mostra-se bem eficiente, gerando respostas imunes para diversos tipos de cepas. Isso é uma grande vantagem para a área de imunização, porque descarta a necessidade de atualizar as fórmulas protetivas", avalia.

A especialista pontua que uma questão a ser melhor analisada é se o adjuvante escolhido pode gerar danos à pessoa imunizada. "Sabemos que, nos imunizantes injetáveis, ele é o responsável por efeitos como a vermelhidão e a dor no braço durante a aplicação", justifica. Para Diniz, é possível que a mesma tecnologia seja usada para o desenvolvimento de vacinas contra outras enfermidades. "O nariz também é a porta de entrada para o novo coronavírus, tanto que temos pesquisadores que estudam esse tipo de aplicação de imunizantes para essa doença. Podemos esperar que um dos próximos objetivos de especialistas da área seja criar, também, uma vacina que responda a várias novas cepas do Sars-CoV-2."

Uso nos EUA e na Europa

Vacinas para gripe na forma de spray começaram a ser testadas em humanos em 2009. Os Estados Unidos foram pioneiros nessa abordagem, aplicando esse tipo de imunizante contra o vírus H1N1. Chamado de Medimmune e desenvolvido pelo laboratório AstraZeneca, o fármaco obteve resultados positivos nos testes clínicos e é usado até hoje no país e em algumas nações europeias. A abordagem não é indicada para grávidas e pessoas acima de 65 anos . Nesses casos, a forma injetável da vacina produz uma resposta imune mais robusta

EM HOMENS MAIS VELHOS

Poluição do ar é ligada a declínio cognitivo

A exposição de curto prazo (até 28 dias) a níveis mais elevados de poluição do ar está associada ao comprometimento da função cognitiva em homens mais velhos, segundo um estudo chinês publicado na última edição da revista especializada *Nature Aging*. No trabalho, os pesquisadores também observaram que o impacto negativo desse tipo de contato é reduzido em indivíduos que receberam medicamentos comuns para a dor, os anti-inflamatórios.

Os autores da pesquisa explicam que um declínio na função cognitiva é comum entre adultos mais velhos, mas pode ser acelerado por fatores ambientais, como a exposição a partículas finas (PM2,5) presentes no ar. "No entanto, faltam pesquisas que examinem os impactos desse tipo de exposição a elementos tóxicos tão comuns na atividade neural de idosos", enfatizam os cientistas, que foram liderados por Xu Gao, pesquisador da Universidade de Pequim.

Gao e seus colegas selecionaram um grupo de 954 homens brancos com, em média, 70 anos, moradores da área metropolitana da cidade de Boston, nos EUA, e participantes de um programa de pesquisas médicas chamado Veterans Affairs Normative Aging Study. Os autores mediram o desempenho cognitivo dos voluntários por meio de um exame de função cognitiva global muito usado na neurologia, composto por uma espécie de formulário e exercícios.

Mais estudos

Eles, então, compararam os dados das avaliações com os níveis de PM2,5 do local do exame, no dia de cada visita, e os níveis médios de poluição do ar uma a quatro semanas antes de cada visita. A equipe descobriu que níveis aumentados de PM2,5 até 28 dias antes do teste estavam associados a menores escores de função cognitiva global entre os participantes. Eles também detectaram que os participantes que receberam anti-inflamatórios foram menos afetados pelos efeitos adversos da exposição de curto prazo à poluição do ar.

"Estudos anteriores também investigaram o uso de anti-inflamatórios não esteroidais, uma classe de medicamentos que visa reduzir a dor e a inflamação, como a aspirina, como um potencial tratamento para deficiência cognitiva e a demência. No entanto, o uso desses remédios como uma intervenção potencial para limitar o impacto da poluição do ar na saúde cognitiva não havia sido examinado antes", enfatizam no artigo.

Os autores ponderam que é necessário realizar novos estudos, com um grupo maior analisados, para avaliar se o uso de medicamentos para dor realmente protege os idosos dos danos gerados pela poluição do ar e de que forma isso acontece.

Greg Baker/AFP - 15/3/21

Os efeitos foram avaliados após exposições de curto prazo, que duraram até 28 dias

Correio Braziliense

SUPER ESPORTES

www.df.superesportes.com.br - Subeditor: Marcos Paulo Lima E-mail: esportes.df@dabr.com.br Telefone: (61) 3214-1176

FUTSAL

Representante do DF na Copa do Brasil, o Brasília enfrentará o Corumbaíba, hoje, às 19h, no Ginásio Municipal de Catalão (GO). O duelo de volta está marcado para 18 de maio, no Sesc Ceilândia. O time também disputa a Liga Nacional e vem de vitória por 3 x 2, em casa, sobre o Marachal.

RealBrasília/Divulgação

CHAMPIONS LEAGUE Como o City Group, proprietário do Manchester City, virou um dos maiores compradores de joias da base do futebol brasileiro. Destino dos talentos nem sempre é a matriz, mas filiais espalhadas pelo planeta

Adam Dav/AFP - 13/3/21

Venha fazer parte do grupo

Gabriel Jesus é um dos raros talentos que chegaram ao time mais badalado da multinacional

MARCOS PAULO LIMA

Houve um tempo em que sonho de criança era jogar no time do coração. Depois, em clube de ponta da Europa. Agora, a moda é ter crachá de multinacional do futebol e estar sempre de malas prontas para prestar serviço na matriz ou em alguma filial da companhia pelo mundo afora. Assim funciona o badalado City Football Group — dono do Manchester City.

Adversário do Paris Saint-Germain no duelo de volta da Liga dos Campeões da Europa, hoje, às 16h, no Etihad Stadium, o clube inglês venceu o primeiro round, em Paris, por 2 x 1, na semana passada. Logo, a trupe de De Kevin De Bruyne pode até perder por 1 x 0 para avançar pela primeira vez à final do torneio. Neymar e Mbappé precisam liderar o triunfo por dois gols. Em caso de vitória por 2 x 1, a partida avançará à prorrogação. Persistindo, pênaltis.

Novo comprados dos " pés de obra" brasileiros, o City Group é bancado pelo rico dinheirinho dos Emirados Árabes Unidos e tem um objetivo claro: ter jogadores jovens, na "fralda", desenvolvê-los em sucursais da América do Sul, Norte, Europa, Ásia ou Oceania, turbinar os fora de série no Manchester City e recuperar valores de investimento com a revenda de apostas que não se adaptam à firma. Poucos vão direto para a matriz, como o atacante Gabriel Jesus, por exemplo. Levantamento do **Correio** mostra que a multinacional investiu mais de 72 milhões de euros em diamantes da base dos times brasileiros. Jesus puxa a fila. O Palmeiras recebeu 32 milhões de euros na transação.

16h | **Etihad Stadium** Manchester | **Semifinal** Volta | **Transmissão** TNT Sports | **Árbitro** Björn Kuipers (HOL)

MANCHESTER CITY

Bernardo Silva
Foden, De Bruyne, Mahrez
Gudogan, Rodri
Cancelo, Rubens Dias, Stones, Walker
Ederson

Técnico: Pep Guardiola

PSG

Icardi
Draxler, Neymar, Di María
Paredes, Verratti
Diallo, Kimpembe, Marquinhos, Forenzi
Navas

Técnico: Mauricio Pochettino

11

Times fazem parte dos tentáculos da multinacional City Football Group: Manchester City, Melbourne City (Austrália), Montevideo City (Uruguai), Lommel (Bélgica), New York City (EUA), Mumbai City (India), Girona (Espanha), Sichuan Jiniu (China), Yokohama Marinos (Japão), Troyes (França) e Bolivar (Bolívia).

As aquisições do jovem Kayky, do Fluminense, por 10 milhões de euros, e do volante Abemly Meto Silu, o Metinho, por 5 milhões de euros, podem render ao Fluminense ao menos 15 milhões de euros (R$ 100 milhões). Há possibilidade, ainda, de o valor dobrar de acordo com variáveis baseadas em metas e eventuais negociações futuras.

Kayky e Metinho são apenas mais duas compras na lista do consumista City Group. Recentemente, eles também tiraram do Brasil campeões mundiais sub-17 pela Seleção Brasileira em 2019, como o lateral Yan Couto (Coritiba), contratado por 6 milhões de euros, e o volante Diego Rosa (Grêmio), contratado pelo mesmo valor.

O City Grupo ataca em várias frentes no Brasil. Tirou Douglas Luiz do Vasco por 12 milhões de euros. Pinçou no Flamengo os jovens Caio Roque por 1,5 milhão de euros e Vinicius Souza por 2,5 milhões de euros. Há contratações mais antigas feitas pelo projeto, como Rony Lopes (Sevilla), adquirido por 1 milhão de euros, e Thiago Andrade (New York City).

Filiais

O Manchester City é o clube mais visível do City Group, uma espécie de matriz. Nem sempre as jovens apostas partem rumo ao clube inglês. Há filiais espalhadas pelo mundo. Além do Manchester City, a multinacional é dona do Melbourne City (Austrália), Montevideo City (Uruguai), Lommel (Bélgica), New York City (EUA), Mumbai City (India), e tem participações em clubes como Girona (Espanha), Sichuan Jiniu (China), Yokohama Marinos (Japão), Troyes (França) e Bolivar (Bolívia).

Os jogadores passam por um processo de "engorda" em um desses times e de lá partem pra o Manchester City ou são vendidos a outros clubes de ponta. É o caso de Douglas Luiz. O volante revelado pelo Vasco foi comprado pelo Manchester City por 12 milhões de euros, emprestado ao Girona, que disputava a primeira divisão do Espanhol, retornou ao clube inglês e, no ano passado, saiu por 16,8 milhões de euros com o Aston Villa. O volante Diego Rosa, campeão mundial sub-17 com a Seleção em 2019, também defende o Lommel.

Joias da base do Flamengo, o lateral-esquerdo Caio Roque, 19 anos, e o meia Vinicius Souza, 21, ganham experiência no Lommel, da Bélgica, um dos clubes satélite do City Group. Campeão mundial sub-17 em 2019, o lateral-direito Yan Couto, 18, trabalha no Girona.

Um dos radares do City Group no Brasil é o empresário Pere Guardiola — irmão de Pep Guardiola, técnico do Manchester City. No ano passado, o agente, que também é proprietário do Girona, inaugurou no Brasil a empresa Media Base Sports, em parceria com o CEO Luiz Rocha. Um dos alvos da firma é trabalhar na gestão da carreira de atletas e treinadores brasileiros e representar clubes que desejam expandir negócios no exterior.

Franck Fife/AFP - 13/4/21

Mbappé viajou, mas não sabe se será parceiro de Neymar no ataque

Possível ausência de parça pode sobrecarregar Neymar

O atacante francês Mbappé viajou, ontem, com a delegação do Paris Saint-Germain para enfrentar o Manchester City no jogo de volta das semifinais da Liga dos Campeões. Por causa de uma lesão na panturrilha direita, Mbappé não participou da vitória do PSG sobre o Lens por 2 x 1, no sábado passado, pelo Campeonato Francês. O atacante, parceiro ideal de Neymar no ataque do time, ainda é dúvida para o confronto.

Em vídeo publicado pelo jornal *Le Parisien*, o craque aparece mancando ainda no embarque da França rumo à Inglaterra. O atacante francês é figura central na tentativa de recuperação do PSG dentro da competição. Na ida, os ingleses venceram por 2 x 1, o que obriga a equipe francesa a vencer por dois gols de diferença.

Uma eventual ausência de Mbappé aumenta a pressão sobre Neymar na partida decisiva. Os dois são responsáveis por 81% dos gols do PSG na temporada. Para substituir Mbappé, o técnico Maurício Pochettino tem duas opções ofensivas: os italianos Icardi e Kean.

> *"Eu vou dar o melhor de mim e vou fazer de tudo para virar esse jogo mesmo que eu tenha que morrer em campo"*
>
> **Neymar,** atacante

Em sua 8ª participação pelo torneio, desde a edição 2013/14, Neymar, campeão em 2014/2015 com o Barcelona, persegue o título que ainda não foi conquistado pelo PSG. No ano passado, ele chegou ao vice-campeonato, perdendo a final para o Bayern de Munique. "Eu vou dar o melhor de mim e vou fazer de tudo para virar esse jogo mesmo que eu tenha que morrer em campo", declarou o camisa 10 do PSG ao canal oficial do time francês.

Lista de compras

Jovens jogadores adquiridos no Brasil pelo City Football Group e levados para o Manchester City ou times satélites da multinacional

» Gabriel Jesus, atacante
Custo: 32 milhões de euros
Onde está: Manchester City (Inglaterra)

» Douglas Luiz, volante
Custo: 12 milhões de euros
Onde está: Depois de passar por Girona e City, foi vendido ao Aston Villa

» Kayky, atacante
Custo: 10 milhões de euros
Onde está: Fluminense (até completar 18 anos)

» Yan Couto, lateral-direito
Custo: 6 milhões de euros
Onde está: Lommens (Bélgica)

» Diego Rosa, volante
Custo: 5 milhões de euros
Onde está: Lommens (Bélgica)

» Metinho, meia
Custo: 5 milhões de euros
Onde está: Fluminense

» Vinicius Souza, meia
Custo: 2,5 milhões de euros
Onde está: Lommens (Bélgica)

» Thiago Andrade, atacante
Custo: 1,64 milhão de euros
Onde está: New York City (EUA)

» Caio Roque, lateral-esquerdo
Custo: 1,5 milhão de euros
Onde está: Lommens (Bélgica)

» Rony Lopes, atacante
Custo: 1 milhões de euros
Onde está: passou pela base do City e hoje atua no Nice (França)

LIBERTADORES Contra LDU e altitude de 2.850m, Gabi tem chance de igualar Zico. Barcelona flerta com Gerson

Mais gols para a eternidade

MARCOS PAULO LIMA

A temporada de Gabriel Barbosa começou tumultuada na vida pessoal pela presença em um cassino clandestino em São Paulo e o pagamento de uma multa de R$ 110 mil por infringir as regras da quarentena em tempos de pandemia, mas, dentro do campo, o ídolo do Flamengo não para de assumir o protagonismo. Não falhou nas cobranças de pênalti na decisão da Supercopa do Brasil contra o Palmeiras, tem três gols na Libertadores e hoje, às 21h30, pode quebrar o recorde de Arthur Antunes Coimbra, o Zico.

Símbolo da conquista do primeiro título, em 1981, o deus da Gávea marcou 16 gols com a camisa rubro-negra em participações na Libertadores. Ícone da virada sobre o River Plate e o bi na final de 2019, Gabriel Barbosa chegou a 14 bolas na rede pelo Flamengo na goleada por 4 x 1 sobre o Union La Callera. Logo, com dois gols, hoje, na altitude de 2.850m de Quito, alcançará o Galinho. Se balançar a rede três vezes, deixará o camisa 10 na saudade.

Gabi fez história na semana passada. Com um gol marcado pelo Santos contra o Estudiantes em 2018, ultrapassou o técnico Rogério Ceni e tem 15. O goleiro coleciona 14 bolas na rede nos tempos de goleiro do São Paulo. O agora técnico, inclusive, exaltou o feito do comandado. "Ele me passou, está evoluindo", brincou.

Ambicioso, Gabi projetou mais gols depois da vitória contra o Union La Callera. "Espero bater (o recorde), passar o nosso rei. Mas acho que ele sempre será nosso rei, estará no nosso coração independente de marca. Não vai tirar o mérito dele, é nosso ídolo. Falei com ele há poucos dias e ele estava torcendo por isso", contou.

Alexandre Vidal, do Flamengo

Gabi chega ao duelo contra a LDU com 14 gols na Libertadores pelo Flamengo, dois atrás de Zico, responsável por 16 bolas na rede na competição

> *"Espero passar o nosso rei. Não vai tirar o mérito dele, é nosso ídolo. Falei com ele há poucos dias e ele estava torcendo por isso"*
>
> **Gabi,** atacante do Flamengo, depois da goleada sobre o Unión La Callera pela segunda rodada

Poupado na vitória por 3 x 0 sobre o Volta Redonda no jogo de ida da semifinal do Campeonato Carioca, Gabi coleciona marcas impressionantes em pouco mais de dois anos no clube: 101 participações diretas em gols em 110 jogos, 77 gols e 24 assistências.

Flamengo desembarcou em Quito com um suspense quanto ao substituto de Gerson no meio de campo e dúvidas na zaga. Se Willian Arão for adiantado para o meio de campo, Rogério Ceni colocaria, em tese, Bruno Viana na defesa ao lado de Gustavo Henrique. No entanto, a decisão do treinador ainda é uma incógnita.

Dúvidas à parte, o atacante Bruno Henrique tem uma estratégia para o Flamengo exorcizar os fantasmas de Quito. Em 2019, perdeu de virada por 2 x 1 para a LDU. No ano passado, foi humilhado por 5 x 0 pelo Independiente del Valle. A altitude de 2.850m pesou nos dois casos.

"Eles vão imprimir um ritmo forte para cansarmos mais rápido e eles fazerem o jogo deles. Temos que estar bem fisicamente e saber conduzir o jogo na hora certa, imprimir um ritmo forte", completou o parceiro de Gabi na frente.

Barça sonda Gerson

Fora do jogo em Quito por lesão, o volante Gerson virou alvo do Barcelona. Ontem, a imprensa espanhola especulou um acerto do jogador com o clube catalão. A ideia seria contar com o rubronegro no início da próxima temporada europeia, em agosto.

Porém, o negócio ainda não estaria tão avançado. Segundo apuração do jornalista Pedro Henrique Torre, da ESPN, empresários ligados ao Barcelona contactaram o representante de Gerson, mas não ofereceram valores, tampouco chegaram a um acordo.

21h30

Casablanca Quito (EQU)
Libertadores 3ª rodada
Transmissão SBT e Conmebol TV

LDU

Gabbarini; Quintero, Guerra, Corozo e Cruz; Alcívar, Piovi, Zunino e Billy Arce; Adolfo Muñoz e Cristian Martínez Borja
Técnico: Pablo Repetto

FLAMENGO

Diego Alves; Isla, Bruno Viana (Gustavo Henrique), Willian Arão e Filipe Luís; Hugo Moura (João Gomes), Diego, Everton Ribeiro e Arrascaeta; Bruno Henrique e Gabriel
Técnico: Rogério Ceni

Árbitro: Esteban Ostojich (Uruguai)

Santos em apuros

À espera de um técnico, pressionado e sem pontuar na Libertadores, o Santos busca a primeira vitória para seguir vivo no torneio do qual é o atual vice-campeão. Comandado pelo auxiliar Marcelo Fernandes, o time alvinegro tem jogo tenso diante do The Strongest, da Bolívia, hoje, às 19h15, na Vila Belmiro. O Peixe acumula duas derrotas por 2 x 0 para Barcelona de Guayaquil e Boca Juniors e só não está na lanterna do Grupo C porque o The Strongest, outro que ainda não venceu, perde no critério de desempate. O placar de hoje, portanto, pode manter as esperanças de classificação ou encerrar as chances de seguir no torneio continental.

Palmeiras enfrenta fantasma argentino

O Defensa y Justicia, adversário do Palmeiras hoje, na terceira rodada da fase de grupos da Libertadores, traz ao menos duas lembranças ao torcedor alviverde. A primeira é a disputa da Recopa Sul-Americana, em abril, quando os argentinos venceram nos pênaltis. A segunda, as pichações dos muros do Allianz Parque por causa de uma sequência de resultados ruins, diante do Flamengo (Supercopa do Brasil), do próprio Defensa e do São Paulo (Paulistão).

Com esse histórico recente, o Palmeiras reencontra seu algoz argentino fora de casa. A partida das 21h30 não chega a ser propriamente uma revanche, ainda é a fase de classificação, mas não pode ser tirada desse contexto.

Depois de quase um mês daquela final, o Palmeiras lidera o Grupo A com 100% de aproveitamento. Criticado por parte da torcida por utilizar um time praticamente sub-20 no Paulistão, o técnico Abel Ferreira deu a resposta certeira na última rodada com uma atuação impecável na Libertadores: amassou o Independiente del Valle por 5 x 0, em casa.

A tendência é de que o português mantenha a formação com três zagueiros e coloque em campo o que tem de melhor no elenco que foi campeão do Paulista, da Copa do Brasil e da Libertadores na temporada passada. A formação ainda carece de treinamentos, mas o treinador indicou que pretende adotá-la ao longo da temporada.

O principal motivo da mudança de Abel é a flexibilidade. Se o Palmeiras marca no campo de ataque, os alas podem avançar. Se fica encolhido para explorar contra-ataques, um dos zagueiros pode ir ao meio-campo sem desproteger o time. O time se ajusta conforme o momento do jogo.

Antes da vitória sobre o Del Valle, Abel chegou a ser citado em uma pichação de protesto de torcedores palmeirenses. Depois da goleada, o treinador afirmou que vai mudar o lema do time para 2021. "Este ano vou inverter o lema. Ano passado eu disse que todos somos um. Este ano vai me faltar o lema, tem que ser contra todos. Este ano, contra tudo e contra todos. Vamos procurar fazer nosso trabalho, contra tudo e contra todos. Vai ser o lema deste ano", afirmou Abel Ferreira.

O time argentino, vice-líder, com quatro pontos conquistados, terá uma escalação improvisada. Devido a um surto de covid-19 no elenco, o time comandado por Sebastian Beccacece não vai contar com 15 atletas, seis deles titulares na final da Recopa no Mané Garrincha, em Brasília. Além disso, sete membros da comissão técnica também contraíram o novo coronavírus e não viajaram.

Andre Penner/AFP

> *"Ano passado eu disse que todos somos um. Este ano, vamos procurar fazer nosso trabalho, contra tudo e contra todos. É o lema deste ano"*
>
> **Abel Ferreira,** técnico do Palmeiras

21h30 | Norberto Tomaghello, Florencio Varela (ARG) | Libertadores, 3ª rodada | Transmissão FOX Sports

DEFENSA Y JUSTICIA

Unsain; Matías Rodríguez, Breitenbruch, Juan Rodríguez, Britez e Gallardo; Tripichio e Loaiza; Rius, Bou e Hachen
Técnico: Sebastián Beccacece

PALMEIRAS

Weverton; Luan, G. Gómez e Renan; M. Rocha, Danilo, Patrick de Paula, R. Veiga e V. Luis; Rony e Luiz Adriano
Técnico: Abel Ferreira

Árbitro: Wilmar Roldán (Colômbia)

Galo busca segunda vitória com a força do incrível Hulk

PAULO GALVÃO

O planejamento feito pela comissão técnica do Atlético-MG vem sendo cumprido praticamente à risca, pois o time chega à terceira rodada do Grupo H da Libertadores podendo ser líder. Hoje, recebe o Cerro Porteño, às 19h15, no Mineirão, buscando mais uma vitória, em jogo que marca a estreia do técnico Cuca na edição 2021 da competição continental — nos dois primeiros duelos ele não ficou no banco de reserva por causa da suspensão imposta por ser expulso na final de 2020, entre Santos e Palmeiras.

Coube ao treinador traçar algumas metas, como utilizar reservas no Campeonato Mineiro. Com vantagem nas semifinais, o time deve repetir a fórmula pensando na sequência da Libertadores. Apesar de não ter alguns jogadores importantes, como os armadores Zaracho e o atacante Marrony, contundidos, ele espera ver o time se desdobrando para assumir a liderança da chave. A busca pela segunda vitória na Libertadores será sob a batuta do atacante Hulk. Na última rodada, o camisa sete marcou duas vezes e chutou para longe o princípio de má-fase que o assombrava. O jogador deve iniciar entre os 11.

"Tem de ter muito cuidado, ainda mais em Libertadores, porque é uma competição que é uma delícia, mas é muito perigosa. Temos que estar ligadaços", argumenta o treinador atleticano, recordando algumas falhas cometidas nos dois primeiros jogos que não podem se repetir para que o Galo não corra riscos desnecessários. Para o jogo de hoje, além dos atletas que estão no departamento médico, Cuca não terá o meio-campista Nathan. Ele foi expulso diante do América de Cali.

19h15

Mineirão Belo Horizonte (MG)
Libertadores 3ª rodada
Transmissão FOX Sports

ATLÉTICO-MG

Everson; Mariano, Igor Rabello, Junior Alonso e Guilherme Arana; Allan (Alan Franco), Tchê Tchê e Nacho Fernández; Savarino, Hulk e Keno
Técnico: Cuca

CERRO PORTEÑO

Jean; Espínola, Patiño, Duarte e Arzamendia; Giménez, Villasanti, Cardozo e Carrizo; Aquino e Morales
Técnico: Arce

Árbitro: Nestor Pitana (Argentina)

PLACAR

Resultados

Paulistão
Inter 1 x 0 São Caetano
Mirassol 1 x 3 Ferroviária

Maranhense
Pinheiro-MA 0 x 0 S. Corrêa-

Paranaense
Paraná 2 x 0 Rio Branco
Azuriz 1 x 0 Athletico-PR
Cascavel 0 x 4 Londrina
Coritiba 2 x 3 FC Cascavel

Inglês
Burnley 1 x 2 West Ham
West Brom 1 x 1 Wolverhampton

Espanhol
Sevilla 0 x 1 Athletic Bilbao

Italiano
Torino 1 x 0 Parma

Alemão
Mainz 1 x 1 Hertha Berlim

Brasileirão Feminino
Botafogo 2 x 0 Napoli
Palmeiras 4 x 1 Grêmio

Competições de hoje

Libertadores
Atlético-MG x Cerro Porteño
Unión La Calera x Vélez Sarsfield
Santos x The Strongest
Barcelona x Boca Juniors
Defensa y Justicia x Palmeiras
LDU x Flamengo

Liga dos Campeões
Manchester City x PSG

Copa Sul-Americana
Bahia x Independiente
Metropolitanos x Aucas
Melgar x Athletico-PR
Palestino x Newell's Old Boys

Campeonato Goiano
Grêmio Anápolis x Atlético-GO

Campeonato Mato-grossense
Nova Mutum x Operário VG

Campeonato Paraense
Remo x Águia

campeonato Potiguar
Santa Cruz x Potiguar

Campeonato Roraimense
Rio Negro x GAS
Náutico x Atlético Roraima

Copa do Brasil Sub-20
Tupi-MG x Internacional

>> HORÓSCOPO

www.quiroga.net // astrologia@oscarquiroga.net

POR OSCAR QUIROGA

Data estelar: Lua quarto minguante em Aquário. Já ouviste esta frase? "Os filhos pagam pelos erros que os pais cometem." Talvez sim, mas provavelmente não atentaste à severidade do enunciado. É evidente que não se trata aqui de pequenos erros, mas daqueles que decorrem da prática insistente de desvios de ética, de abusos e de pressões desmedidas e equivocadas, todas decorrentes de que o mundo adulto não vive de acordo com as regras que promulga, porque essas são, em sua maior parte, insustentáveis, mentirosas e hipócritas. E quem paga a conta são os filhos, que, para se tornarem adultos, precisam integrar em suas consciências a mentira e a hipocrisia. Essas palavras podem aqui ser escritas porque, felizmente, este mundo está acabando, mesmo que ainda tenha uma sobrevida de mais 500 anos, mas, daqui a 25 gerações, minhas palavras descreverão um mundo enterrado.

ÁRIES
21/03 a 20/04

A leveza que circula na malha de relacionamentos com que você precisa lidar agora é um sinal de que há coisas muito boas em andamento. Apesar dos pesares e de todas as penas, as coisas se resolvem e prosperam. É assim.

TOURO
21/04 a 20/05

Ainda que o mundo pareça estar no fim e isso provoque angústias indefinidas na alma, mesmo assim você encontra progresso e alento em coisas que vão acontecendo. Agarre-se a essas situações, são reais e promissoras.

GÊMEOS
21/05 a 20/06

Pensar bem é um exercício muito importante, porque denota a vontade de assumir o comando de sua própria mente que, além de ser um órgão subjetivo de percepção, também é o instrumento de intervenção na realidade.

CÂNCER
21/06 a 21/07

Quando os sonhos mais lindos se mostrarem nítidos à sua percepção, cuide para não os contaminar com suas mágoas e ressentimentos, porque dessa forma você perderia a chance de absorver deles o bem-estar que transmitem.

LEÃO
22/07 a 22/08

O bem-estar alheio há de se converter no seu próprio bem-estar, por você participar da vida dessas pessoas e, também, por você contribuir para esse bem-estar acontecer. Está tudo bem nesse mundo louco da atualidade.

VIRGEM
23/08 a 22/09

Os pequenos prazeres cotidianos estão disponíveis para você se regozijar neles. Isso não é pouca coisa, pelo contrário, se você valorizar esses pequenos detalhes e os aproveitar, grandes coisas resultarão.

LIBRA
23/09 a 22/10

Entre um apocalipse e outro, a alma descobre prazeres e belezas que devem ser desfrutadas, principalmente porque a percepção da dureza da vida é muito clara. O que importa isso? Aqui não há de ser um lugar de sofrimento.

ESCORPIÃO
23/10 a 21/11

Encontre o regozijo, porque está perto de você e acenando para ser encontrado. Porém, você o precisa buscar, e para isso terá de destruir seu apego às mágoas e ressentimentos, condições que só atrapalham.

SAGITÁRIO
22/11 a 21/12

Será através de conversas leves e agradáveis que haverá entendimento, porque qualquer sinal de discórdia que envolva sentimentos negativos só fará com que sua alma fique estagnada numa situação contraproducente.

CAPRICÓRNIO
22/12 a 20/01

Procure resolver o mais rapidamente possível quaisquer pendências que houver, especialmente no campo financeiro, porque as empurrar para o futuro incerto faria com que se tornassem mais complicadas.

AQUÁRIO
21/01 a 19/02

A prática da generosidade, quando brota do coração espontaneamente, não há de ser misturada a nenhum interesse, você precisa apenas colocá-la em prática, porque benefícios interessantes decorrerão dela.

PEIXES
20/02 a 20/03

Não importam as agruras nem tampouco os problemas que se alastram sem solução, o que importa, de imediato, é você obter mínimo regozijo para continuar achando que a vida vale a pena. Há penas, mas há regozijo também.

>> CRUZADAS

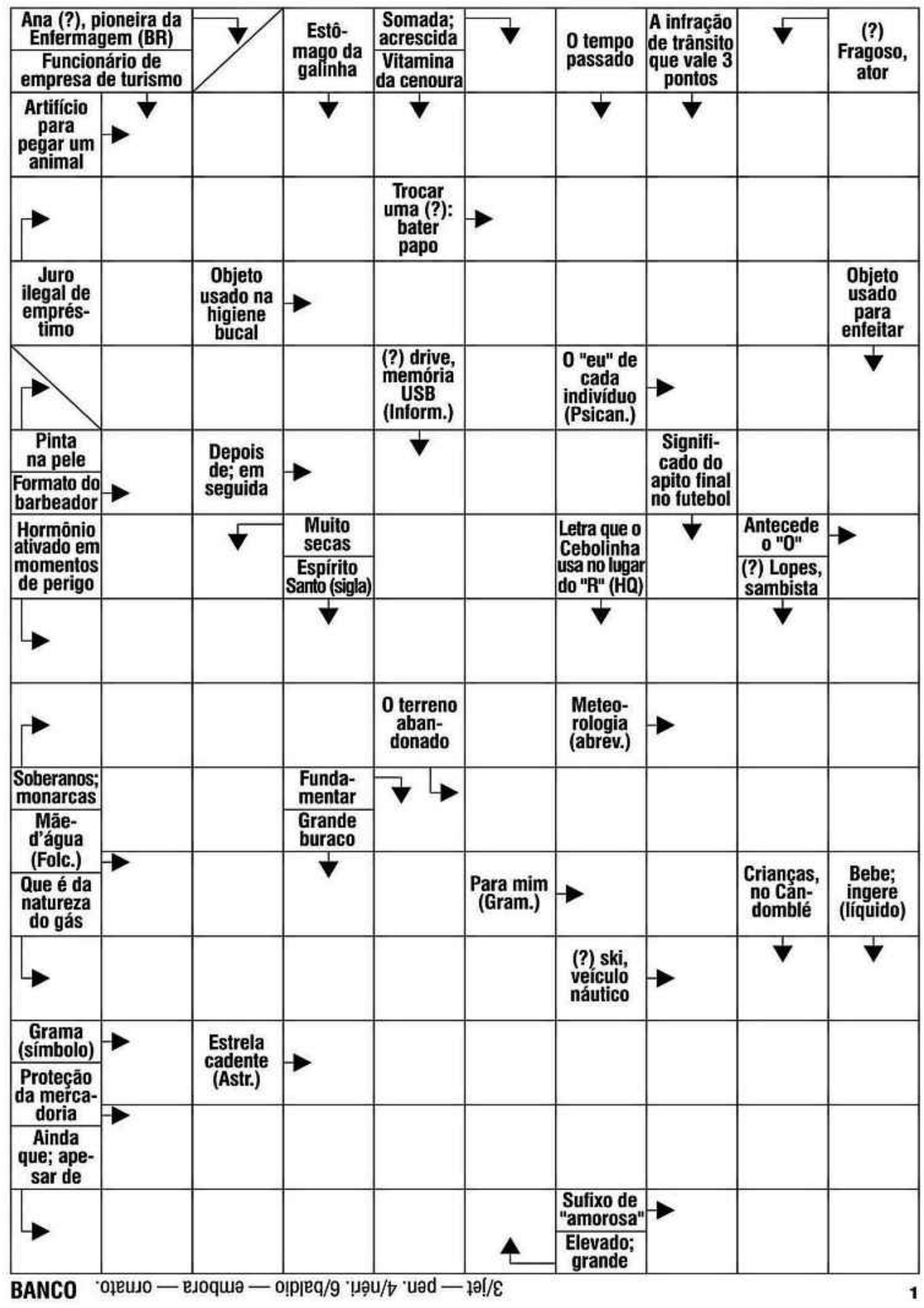

© Ediouro Publicações – Licenciado ao Correio Braziliense para esta edição

Resposta amanhã

DIRETAS DE DOMINGO

SUDOKU DE DOMINGO

5	7	1	6	4	2	3	8	9
8	9	4	7	1	3	2	6	5
2	3	6	5	8	9	1	7	4
4	2	8	3	9	6	7	5	1
3	6	7	1	5	8	9	4	2
9	1	5	4	2	7	6	3	8
1	8	3	9	7	4	5	2	6
7	4	9	2	6	5	8	1	3
6	5	2	8	3	1	4	9	7

MERCADO

Rui Rodrigues/Divulgação

Marvin Costa: novo enfoque na carreira depois dos NFTs

NFTs turbinam arte independente

» PEDRO IBARRA*

Manter uma carreira artística é sempre complicado. Contudo, os Non-Fungible Tokens (NFTs) — tecnologia de autenticação usada para venda de arte digital — apareceram no mercado como oportunidade de uma nova fonte de renda para artistas, principalmente independentes. Apostando nessa tendência, o músico Marvin Costa, carioca residente em Brasília, fez do novo single, *Gatilhos*, um lançamento conjunto e, além da música, disponibilizou uma galeria de artes em NFT para venda.

A ideia de Marvin era aproveitar que o assunto estava em alta, para poder ter um maior alcance da nova obra. Com a música, lançada no YouTube, ele também disponibilizou em uma galeria na plataforma Opensea, de venda de arte digital em NFT, um pacote com os samples (bases) usados para compor a canção e uma série de artes exclusivas, com composições inéditas e participação de artistas visuais como Nancy Silva, Julio Glatt e Bolívar. A aposta deu certo e, pouco tempo depois do lançamento da galeria, Marvin vendeu a primeira arte pelo valor de 0,1 ethereum, em torno de R$ 1.600 na conversão atual da moeda digital.

"Com uma venda, foi possível cobrir os custos do lançamento", conta o músico. Ele afirma que essa é uma oportunidade muito boa para artistas independentes, que antes dependiam muito do sucesso para ganhar dinheiro, e hoje, com apenas uma arte, podem começar a lucrar, sem depender de vendas de CDs ou desempenho em plataformas de streaming. "O artista independente não tem fonte de 100% de retorno do trabalho dele. O que ganhei com a obra que vendi (NFT), eu não ganharia no Spotify, mesmo estando na plataforma com outros projetos anteriormente", pontua Marvin em entrevista ao **Correio**.

Para o artista, este ainda não é o ponto final dos NFTs, ele acredita que a tecnologia ainda deve se desenvolver muito. "É algo tão novo e está mudando tanto, em tão pouco tempo, que até quem entende do assunto tem que ficar antenado, lendo o tempo todo sobre", explica o compositor. "Um universo muito grande que vai abrir, a música está entrando aos poucos, mas há futuro", completa.

***Estagiário sob a supervisão de José Carlos Vieira**

TANTAS Palavras

POR JOSÉ CARLOS VIEIRA

O GALO

No estandarte da crista
a imponência
de um marechal-de-campo,
o olhar superior,
as esporas de aço.

E assim,
imbuído dos mais alevantados propósitos,
o comandante-em-chefe dos quintais subordinados
ergue a voz sobre o silêncio dos telhados,
estufa o peito recoberto
de alamares e condecorações,
ordena o arquivamento da noite,
revoga as disposições em contrário
e declara aberta a manhã.

Paulo José Cunha

ESTA SEÇÃO CIRCULA DE TERÇA A SÁBADO / CARTAS: SIG, QUADRA 2, LOTE 340 / CEP 70.610-901

>> SUDOKU

2	9		1		5	7		
							8	
7		1			8	9		
8							2	
				7		6	1	
		6	9					
		2						
	6		8	3				
			4		9	2		5

Grau de dificuldade: médio

www.cruzadas.net

Enquanto o Brasil vive a tragédia de milhares de mortes diárias e grande prejuízo financeiro, países que estão superando a pandemia começam a voltar ao normal

Fotos: Lluís Gené/AFP - 27/3/21

Na Espanha, shows são realizados seguindo normas de segurança: previsão de um verão próximo ao habitual

O retorno dos shows PRESENCIAIS

» ISABELA BERROGAIN*

Apesar de parecer cada vez mais distante no Brasil, o retorno dos shows presenciais é uma realidade em diversos países. Ao passo que, nacionalmente, grandes festivais como Lollapalooza e Rock In Rio são adiados para 2022, eventos como Reading e Leeds, que chegam a reunir mais de 100 mil pessoas na Inglaterra, anunciam edições para o segundo semestre deste ano.

Como forma de testar a segurança dos eventos presenciais pós-pandemia, a banda Love of Lesbian realizou um concerto para 5 mil pessoas em Barcelona, na Espanha, no fim de março. Para participar, o público passou por um teste de antígeno e utilizar máscaras FFP2, o distanciamento social não era necessário. Os participantes também passaram por um ponto de controle de verificação de temperatura, além de contarem com garrafas de álcool em gel ao longo do evento.

Duas semanas depois, o público foi testado novamente para checar se houve infecção de covid-19 durante o show. Seis pessoas testaram positivo para o vírus, entretanto, pesquisadores da Fundação de Combate à Aids e Doenças Infecciosas e do Hospital Universitário Germans Trias i Pujol concluíram que quatro delas foram infectadas em outro lugar, e não no concerto. Já em relação às outras duas, existe uma grande possibilidade de que também não tenham se infectado no espetáculo.

Ainda que esse tipo de teste esteja sendo bem-sucedido internacionalmente, não há um horizonte para o retorno de eventos presenciais no Brasil. Enfrentando a pior fase da pandemia até então, com uma média móvel de mais de 2.500 mortes, o país nunca esteve mais longe da retomada de shows e festivais.

"Atualmente, no Brasil, não vejo nenhuma perspectiva de shows, de nada. Acho que essa doença é muito incerta. Muitas coisas que nós falamos já foram desditas, quebradas. Qualquer previsão a longo prazo tem erros. Quem imaginava que hoje, um ano após (o início da pandemia), a gente estaria no nosso pior cenário", opina a doutora Juliana Lapa, infectologista e professora na Faculdade de Medicina da Universidade de Brasília (UnB), em entrevista ao **Correio**.

Mesmo com a falta de expectativa para o Brasil, os produtores Pedro Batista e Kaka Bessa, sócios da Influenza Produções, veem com otimismo a volta dos shows presenciais internacionalmente. "Olhar a retomada em outros países nos dá esperança de que, em breve, o Brasil consiga se reerguer, mesmo com as dificuldades no processo de vacinação, que poderia ser mais rápido e eficaz. Acreditamos no crescimento gradual, com protocolos de segurança, eventos híbridos e muito planejamento", pontuam.

"Nossos planos estão sendo escritos a lápis, pela evolução da vacinação no país ainda ser uma grande incógnita. Acreditamos que a retomada dos eventos presenciais no Brasil se dará ainda este ano, de forma mais sutil, e que grandes festivais e eventos voltarão em 2022", acrescentam os produtores.

Já a empresa R2 Produções, segundo o sócio Bruno Sartório, não tem perspectivas de volta para este ano. "O nosso planejamento é para 2022 de fato, não acreditamos que, antes disso, a gente consiga ter um mercado com, no mínimo, 50% de volta. Temos de tomar muitos cuidados e, também, precisamos planejar este retorno. A gente sabe que existe uma demanda reprimida forte, e corre um risco muito grande de alguns mercados não se atentarem ao perigo dessa retomada e isso gerar mais problemas, principalmente na saúde do público. Então, acreditamos que, em meados de 2022, a gente consiga começar o processo de normalização do mercado", analisa Sartório.

Durante a falta dos shows presenciais, as lives se destacaram no universo das produções de eventos. "O show nunca parou, ele mudou de meio", aponta o consultor de inovação Franklin Costa. Apesar de serem uma alternativa à impossibilidade da realização de eventos presenciais, os shows online vieram para ficar, mesmo com o fim da pandemia. Costa acredita que, com a normalização do mercado, as experiências virtuais serão ainda mais apreciadas.

"Na volta dos eventos presenciais, esses (eventos digitais) serão ainda mais valorizados. Os shows serão uma experiência premium. Mas a evolução das experiências digitais neste ano não vai desacelerar, muito menos voltar atrás. As lives de ontem já são superproduções e novas fontes de receitas para artistas e festivais. Isso só tende a crescer. As experiências digitais vão ocupar um lugar cada vez mais central, mesmo com a volta dos eventos presenciais", finaliza.

***Estagiária sob a supervisão de José Carlos Vieira**

CORREIO BRAZILIENSE

CLASSIFICADOS

Brasília, Distrito Federal, terça-feira, 4 de maio de 2021

Para anunciar 3342-1000

1 IMÓVEIS COMPRA & VENDA
2 IMÓVEIS ALUGUEL
3 VEÍCULOS
4 CASA & SERVIÇOS
5 NEGÓCIOS & OPORTUNIDADES
6 TRABALHO & FORMAÇÃO PROFISSIONAL

1 IMÓVEIS COMPRA E VENDA

1.1 Apart Hotel
1.2 Apartamentos
1.3 Casas
1.4 Lojas e Salas
1.5 Lotes, Áreas e Galpões
1.6 Sítios, Chácaras e Fazendas
1.7 Serviços e Crédito Imobiliário

1.2 APARTAMENTOS

ÁGUAS CLARAS

4 OU MAIS QUARTOS

PaulOOctavio

PENÍNSULA PRONTO P/MORAR, 4 Qts 203m². Clube de Lazer. Grg. T: 3340-1111 CJ 1700

ASA NORTE

2 QUARTOS

BARRA IMOBILIÁRIA cj 4232
Desde 1985
Avaliações Gratuitas
QUER VENDER OU ALUGAR SEU IMÓVEL?
AQUI NÃO PERDEMOS NEGÓCIO !
(61) 3352-4544
www.barraimobiliaria.com.br

PaulOOctavio

211 Sqn Pronto P/Morar 2 Qts, Novo,75 M², 2 Vg De Grg. Cj 1700 T: 3340-1111

3 QUARTOS

PaulOOctavio

110 Sqn Pronto E Novo P/Morar 86 A 92m² C/ Suíte Alto Padrão. T: 3340-1111 Cj 1700

1.2 ASA NORTE

PaulOOctavio

211 Sqn Pronto P/Morar 3 Qts/St, Novo, 98 M², 2 Vg Grg.Cj 1700 T: 3340-1111

4 OU MAIS QUARTOS

PaulOOctavio

115 SQN PRONTO P/ MORAR 4 Stes, Novo, 219m², 3 Vg Grg. CJ 1700 T: 3340-1111

PaulOOctavio

208 Sqn Pronto P/ Morar 4 Qts, Novo, 127 M², 2 Vg Grg. T: 3340-1111 Cj 1700

PaulOOctavio

COBERTURAS DUPLEX Novas E Prontas P/ Morar. 134 A 260m² C/ Até 4 Vg Grg. Alto Padrão. T: 3340-1111 Cj 1700

CRUZEIRO

3 QUARTOS

QD 02 Vdo casa original 3qtos + DCE TR: 99983-1953 c3149

NOROESTE

3 QUARTOS

AMS VENDE
SQNW 310 3 qts, 2 suítes, 99m², canto, 2 vgs F:99338-2014 c10881

4 OU MAIS QUARTOS

AMS VENDE
SQNW 108 212m², 4 suítes, reformado, 3 vagas F:99338-2014 c10881

AMS VENDE
SQNW 110 Exclusiva Cob. 4 suítes, 400m² canto, 5 vagas, Vista Park, - F:99338-2014 c10881

AMS VENDE
SQNW 110 4 suítes, vista park, 201m², 3 vagas F:99338-2014 c10881

AMS VENDE
SQNW 110 Exclusiva Cob. 4 suítes, 400m² canto, 5 vagas, Vista Park, - F:99338-2014 c10881

1.2 SUDOESTE

SUDOESTE

QUITINETES

105 SQSW 36m², canto, garagem, lavaderia, ao lado do shopping. Tel: 99982-4350 c/3573

TAGUATINGA

3 QUARTOS

BARRA IMOBILIÁRIA cj 4232
Desde 1985
Avaliações Gratuitas
QUER VENDER OU ALUGAR SEU IMÓVEL?
AQUI NÃO PERDEMOS NEGÓCIO !
(61) 3352-4544
www.barraimobiliaria.com.br

CSB 05 3qts, 2wc, sl, coz, Ár. serv. var. gr c/ vista 94m², nasc, canto, s/gar. a Reformar. R$295mil. 99238-8774

1.3 CASAS

LAGO SUL

4 OU MAIS QUARTOS

AMS VENDE
SMDB 24 4 sts, 500m², cond. ecológico - Vista p/ natureza R$ 3,8Mi T:99338-2014 c10881

AMS VENDE
SMDB 24 4 sts, 500m², cond. ecológico - Vista p/ natureza R$ 3,8Mi T:99338-2014 c10881

LUZIÂNIA

3 QUARTOS

CIDADEOSFAYA/Luziânia Exc casa 3qts lt 360m² R$ 85 mil Aceito carro (61) 99901-0712

CIDADEOSFAYA/Luziânia Exc casa 3qts lt 360m² R$ 85 mil Aceito carro (61) 99901-0712

1.3 TAGUATINGA

TAGUATINGA

4 OU MAIS QUARTOS

BARRA IMOBILIÁRIA cj 4232
Desde 1985
Avaliações Gratuitas
QUER VENDER OU ALUGAR SEU IMÓVEL?
AQUI NÃO PERDEMOS NEGÓCIO !
(61) 3352-4544
www.barraimobiliaria.com.br

1.4 LOJAS E SALAS

SALAS

ASA NORTE

SCN QD 01 Ed América Office Tower vendo ou alugo 2 salas juntas c/ 2 garagens..Estudo permuta por Ap no CA Lago Norte Tratar fone: 99985-7091 c/ Libaino

ASA SUL

PaulOOctavio

C.E. BRASIL 21 , Sl Com. C/Banh. Priv. E Vg De Grg. CJ 1700 Tel: 3340-1111

SAAN/SIA/SIG/SOF

PaulOOctavio

C.E.PARQUE BSB . Sl C/ Grg Excel. Local. Telefone:3340-1111 Cj 1700

1.5 LOTES, ÁREAS E GALPÕES

ÁGUAS CLARAS

VENDO LOTE 300m² R$120mil Arniqueiras. Ac.carro 62 99497-0766

LAGO NORTE

GRANJA DO TORTO Vdo lote de esquina R$ 440mil Ac. proposta 99971-0312 c6313

1.5 RIACHO FUNDO

RIACHO FUNDO

VENDO URGENTE!!! EXCELENTE CHÁCARA/ ÁREA BR 060-DF RESIDENCIAL/COMERCIAL / Logística / galpão, 60.000 m², 90% plana, 300 m de frente pra pista R$1.200.000,00. Pagamento à vista! 99381-7130 creci11588

1.6 SÍTIOS, CHÁCARAS E FAZENDAS

DISTRITO FEDERAL E ENTORNO

LUZIÂNIA GO Vdo uma fonte de àgua mineral c/ a lavra pré-montada c/ 10alq, ao lado do asfalto. Tr: (61) 99295-5866

FAZENDA DE ENGORDA PLANALTINA-GO 794 HA, um Show, 75km de Brasília. Totalmente formada, 32 divisões de pasto, curral na sede com balança, brete, embarcador. Residência principal de luxo de frente para um lago com caramanchão. Uma verdadeira jóia (61) 99981-1128 Zap

LUZIÂNIA GO Vdo uma fonte de àgua mineral c/ a lavra pré-montada c/ 10alq, ao lado do asfalto. Tr: (61) 99295-5866

OUTROS ESTADOS

ALEXÂNIA - GO 02 hectares c/córrego, plano, energia, internet, próx. asfalto. R$95.000,00 à vista. Tratar c/proprietário: (62) 99806-3490/ (62) 98406-5441/ (62) 98233-1836

AMS VENDE
COCALZINHO - GO Fazenda, 125 halq, 90% formada, rica em água, dist. 65km do DF F:99338-2014 c10881

1.7 SERVIÇOS E CRÉDITO IMOBILIÁRIO

CONSÓRCIO

BANCORBRAS OUTROS
COMPRO, CARTA CONTEMPLADA ou não. Tr: 995528132 Whats.

1.7 CONSÓRCIO

CARTA CONTEMPLADA
TEMOS BASTANTE opções, Compramos seu consórcio contemplado ou não. 61-3041-3800/61-98406-1067.visite o site: www.querocontempladodf.com.br

CARTA CONTEMPLADA
TEMOS BASTANTE opções, Compramos seu consórcio contemplado ou não. 61-3041-3800/61-98406-1067.visite o site: www.querocontempladodf.com.br

2 IMÓVEIS ALUGUEL

2.1 Apart Hotel
2.2 Apartamentos
2.3 Casas
2.4 Lojas e Salas
2.5 Lotes, Áreas e Galpões
2.6 Quartos e Pensões
2.7 Sítios, Chácaras e Fazendas

2.1 APARTHOTEL

BONAPARTE
SALA QUARTO sep + 2 var 45,94m2 14ºand vista belíssima refor px Pátio Brasil 98277-3348

BONAPARTE
SALA QUARTO sep + 2 var 45,94m2 14ºand vista belíssima refor px Pátio Brasil 98277-3348

2.2 APARTAMENTOS

LAGO NORTE

1 QUARTO

CA 09 Vendo ou alugo sala, qto, 57m², Fino acabamento,Decorado,Garagem, Lazer completo. Tr: (27) 99901-7047/ (27) 99901-5010

SUDOESTE

1 QUARTO

RUA DO PÃO DE AÇÚCAR
QD 05 1qto semimobiliado reform 98592-4771

3 VEÍCULOS

3.1 Automóveis
3.2 Caminhonetes e Utilitários
3.3 Caminhões
3.4 Motos
3.5 Outros Veículos
3.6 Peças e Serviços

3.6 PEÇAS E SERVIÇOS

ALUGUEL

LOÇA VIP
AUTOMÓVEIS COM AR cond, dh e km livre. Não exigimos cartão. A partir de R$ 60,00. Tr: 98282-5660 whats

LOÇA VIP
AUTOMÓVEIS COM AR cond, dh e km livre. Não exigimos cartão. A partir de R$ 60,00. Tr: 98282-5660 whats

CONSÓRCIO

CARTA CONTEMPLADA
TEMOS BASTANTE opções, Compramos seu consórcio contemplado ou não. 61-3041-3800/61-98406-1067.visite o site: www.querocontempladodf.com.br

CARTA CONTEMPLADA
TEMOS BASTANTE opções, Compramos seu consórcio contemplado ou não. 61-3041-3800/61-98406-1067.visite o site: www.querocontempladodf.com.br

OBRAS INICIADAS
LUXO E ESTILO no melhor local de ÁGUAS CLARAS
3 QUARTOS 1 SUÍTE + 2 SEMI-SUÍTES
Opções de plantas diferenciadas
VISITE E CONHEÇA A COZINHA DECORADA
INFINITY residence
PISCINA DE BORDA INFINITA
OBRA FINANCIADA BRB BANCO DE BRASÍLIA
Stand em frente à Praça da Estação Concessionárias de Metrô
VECON CONSTRUTORA
BETTER Empreendimentos
(61) 3435-4422
(61) 98606-8311
Reg. Cart. 3º OFIOF Nº 8763818/03/2020
www.infinityaguasclaras.com.br

4 CASA & SERVIÇOS

4.1 Construção e Reforma
4.2 Moda, Vestuário e Beleza
4.3 Saúde
4.2 Comemorações, e Eventos
4.5 Serviços Profissionais
4.6 Som e Imagem
4.7 Diversos

4.2 MODA, VESTUÁRIO E BELEZA

JÓIAS E RELÓGIOS

COMPRO OURO !!!! pago à vista !!! $$$$. Contratar tratar: (61) 99947-1532

COMPRO OURO !!!! pago à vista !!! $$$$. Contratar tratar: (61) 99947-1532

COMPRO OURO !!!! pago à vista !!! $$$$. Contratar tratar: (61) 99947-1532

4.3 SAÚDE

MASSAGEM TERAPÊUTICA

ANTISTRESSASPROFISSIONAIS Ane Elen e Livia 3347-5464 98188-4145

ANTISTRESSASPROFISSIONAIS Ane Elen e Livia 3347-5464 98188-4145

ANTISTRESSASPROFISSIONAIS Ane Elen e Livia 3347-5464 98188-4145

4.3 MASSAGEM TERAPÊUTICA

4.3 SAÚDE

MASSAGEM TERAPÊUTICA

RELAXANTE SENSORIAL renove saúde, equilíbrio e energia. Promoção 99,90. 998911943

4.5 SERVIÇOS PROFISSIONAIS

DIGITAÇÃO

TCC (PROMOÇÃO) ASSESSORIA COMPLETA de todas as áreas e níveis acadêmicos ,sem plagio!!! Garanto nota 10, professora especialista em metodologia científica! Tenho testemunhos positivos de alunos por todo o Brasil! Chame no zap por favor 61 991498430

4.5 LIMPEZA

LIMPEZA

LAVAGEM E IMPERMEABILIZAÇÃO Sofá 61-985236283

OUTROS PROFISSIONAIS

DESPACHANTE DOCUMENTARISTA Salvador-BA. Tratar: (71) 9178-4500 71-991784500

MASSOTERAPEUTA VAGA Interessados(as) (61) 986546736

MUDANÇAS E FRETE Local e interestadual. Contato (61) 99963-7111

SERVIÇOS DE INVESTIGAÇÃO

DETETIVE ALESSANDRA ADULTÉRIO FOTOS Nº1c/filmagens,flagrante. Sigilo e discrição 998106976/ 32086310 Gps/Monitoramento 24horas!

4.6 TELEVISÃO

4.6 SOM E IMAGEM

TELEVISÃO

ASSINATURA DE TV mais de 400 canais, 40000 Conteúdos para Tv Box R$35 www.canaisiptv.net (61)99592-4616

TV BOX 128 GB 8 GB Ram Com 40000 conteúdos 30 Dias (63) 99981-4456

LISTA DE CANAIS para Tv Box R$ 25,00 / Mês. Entre em contato Whatsapp (63) 99981-4456 ou (63)99981-4456

GANHE DINHEIRO Revendendo IPTV. Interessados Whatsapp (63) 99981-4456

4.7 DIVERSOS

ANIMAIS DOMÉSTICOS

PRODUTOS E SERVIÇOS

TOSADOR/BANHISTA Pet (61) 99607-3779

DECORAÇÃO E ANTIGUIDADES

LEILÃO DE ARTES Casa Amarela Brasilia-DF (61) 99905-3050

4.7 DECORAÇÃO E ANTIGUIDADES

MÚSICA, ARTE E CULTURA Errata: edital-Casa Amarela leilões-leilão dias 13, 14 e 15/04/21 61-999053050

MÓVEIS E ESTOFADOS

SOFÁ NA EMBALAGEM Entrar em contato (61) 99998-0301

SOFÁ NA EMBALAGEM Entrar em contato (61) 99998-0301

5 NEGÓCIOS & OPORTUNIDADES

5.1 Agricultura e Pecuária
5.2 Comunicados, Mensagens e Editais
5.3 Infomática
5.4 Oportunidades
5.5 Pontos Comerciais
5.6 Telecomunicações
5.7 Turismo e Lazer

5.1 AGRICULTURA E PECUÁRIA

INSTALAÇÕES E MATERIAIS

EMPRESA ENERGIA Solar - com estoque. Interessados tratar: (62) 99103-6900

5.1 SERVIÇOS E PRODUTOS

SERVIÇOS E PRODUTOS

RODA D ÁGUA e Catavento tudo que você precisa para bombear água 62-994827308

TRABALHADOR RURAL / Caseiro. Contato pelo telefone (61) 99661-4068

RODA D ÁGUA e Catavento tudo que você precisa para bombear água 62-994827308

TRABALHADOR RURAL / Caseiro. Contato pelo telefone (61) 99661-4068

RODA D ÁGUA e Catavento tudo que você precisa para bombear água 62-994827308

TRABALHADOR RURAL / Caseiro. Contato pelo telefone (61) 99661-4068

RODA D ÁGUA e Catavento tudo que você precisa para bombear água 62-994827308

TRABALHADOR RURAL / Caseiro. Contato pelo telefone (61) 99661-4068

RODA D ÁGUA e Catavento tudo que você precisa para bombear água 62-994827308

TRABALHADOR RURAL / Caseiro. Contato pelo telefone (61) 99661-4068

5.1 SERVIÇOS E PRODUTOS

RODA D ÁGUA e Catavento tudo que você precisa para bombear água 62-994827308

TRABALHADOR RURAL / Caseiro. Contato pelo telefone (61) 99661-4068

5.2 COMUNICADOS, MENSAGENS E EDITAIS

CONVOCAÇÕES

A EMPRESA EMBAPLAST TRANSPORTES RODOVIARIOS EIRELI SOLICITA O COMPARECIMENTO da funcionária: Laise Dias da Silva, em razão da ausência injustificada e continua ao seu serviço desde 16/03/2021, sem apresentar qualquer justificativa, a EMBAPLAST TRANSPORTES RODOVIARIOS EIRELI., seu empregador, nos termos do dispositivo 482, letra I, da CLT, consigna o prazo de 24 horas úteis para comparecer imediatamente ao seu local de trabalho para reiniciar suas funções ou justificar, devidamente no prazo estabelecido, o motivo que impede o seu não comparecimento a partir da data dessa publicação. O local para sua apresentação é Quadra SMC, Quadra 02, Lotes 11 e 13 Bairro: Setor de Materiais de Construção Ceilândia Norte, Ceilândia, Brasília DF, CEP: 72265-705. Duvidas entrar em contato com o número 61 3346- 0613 - Falar com a Beatriz

5.2 MÍSTICOS

DONA PERCÍLIA ESTÁ PASSANDO por problemas emocionais, saúde, familiares, financeiros? O que você precisa nesse momento é da ajuda de alguém que realmente saiba o que está fazendo e pode te ajudar de verdade. Tenho grande experiência nos assuntos do coração e da alma. Você se encontra em um momento complicado de sua vida, no qual você até procurou, mas não conseguiu encontrar as respostas certas para resolver os seus problemas? Dona Percilia taróloga pode te ajudar a fazer o que para você parece impossível, se tornar realidade! Agende agora mesmo sua consulta e não deixe passar diante dos seus olhos a oportunidade que você precisa para mudar a sua vida! Fone: 3561-1336/98363-5506 (zap)/99666-0730 End: QSA 07 casa 14 Tag. Sul - Rua do Colégio Guiness. Facebook: Amparo Espiritual Dona Percília

CENTRO DE TERAPIA E ASTROLOGIA CONVIDO-LHE A FAZER uma consulta através de Búzios e Tarôt. Faz e desfaz qualquer tipo de trabalho. Trabalhos honestos e garantidos. Poderosa amarração definitiva. Ligue: 99526-4475

TRABALHADOR RURAL / Caseiro. Contato pelo telefone (61) 99661-4068

5.2 MÍSTICOS

MÍSTICOS

CASA DA CARIDADE Amarração infalível garantida p/ todos os fins. Trago seu amor em 3 dias. Eu garanto! . Consulta e Amarração R$300, QSE 09 cs 05 Tag Sul 3355-2973/ 98237-2661 Zap

5.3 INFORMÁTICA

SUPORTE TÉCNICO

SUPORTE TÉCNICO em Informática (61) 99952-3892

5.4 OPORTUNIDADES

CRÉDITO

ASSESSORIA DE CRÉDITO

CONSÓRCIO BANCORBRÁS não contemplado a venda. Tratar (61) 99912-7114.

EMPRÉSTIMO NO CARTÃO de crédito tratar (61) 98110-4953

EMPRÉSTIMO NO CARTÃO DE CRÉDITO SEM PRECISAR SAIR DE CASA parcele em até 18x Contato: 61-981104953

EMPRÉSTIMO NO CARTÃO DE CRÉDITO, parcele em até 18x SEM PRECISAR SAIR DE CASA . Contato : 61-9 8110-4953

CONSÓRCIO BANCORBRÁS não contemplado a venda. Tratar (61) 99912-7114.

EMPRÉSTIMO NO CARTÃO DE CRÉDITO, parcele em até 18x SEM PRECISAR SAIR DE CASA . Contato : 61-9 8110-4953

LEILÃO 100% ON-LINE
Veículos - Motos e Caminhão
Recuperáveis e Sucatas
4ª FEIRA ÀS 10:00h
Faça seu cadastro e participe SOMENTE ON-LINE
www.leiloesbrasil.com.br
05/05/21 (4ª.Feira) às 10:00h
Visitação 04/05/21 HOJE - (3º Feira) Das 14:00 às 17:30h, Retirada dos veículos 06/05 (6º Feira) por AGENDAMENTO
LEILÕES BRASIL (62) 3250-1500
Local do Leilão: na Sede da Leilões Brasil, BR 153, KM 17 DAIAG - Aparecida de Goiânia
VEJA O EDITAL COMPLETO E FOTOS
WWW.LEILOESBRASIL.COM.BR

LEILÃO SALA CA-9 Bloco A sala com terraço, 53 m2 de área privativa, 47,97 m2 de uso comum

Sala 311, Bloco A, Torre 3, CA-09, matrícula 126683 - Base Legal: Lei 9.514/1997
Credor fiduc.:Liberty Construção e Incorp. S/A CNPJ 10.314.19210001-64
1o.leilão: 18/maio/2021 - Lance mínimo R$ 815.083,40
2o. leilão: 19/maio/2021 - Lance mínimo R$ 442.946,00
Leilões exclusivamente on-line. através do Site
www.paulotolentino.com.br
Fica intimado Sr.Mauro Angele Vaquero de Almeida, CPF 443.294.231-20

FIQUE BEM INFORMADO TODOS OS DIAS COM O CORREIO BRAZILIENSE

Receba gratuitamente as principais notícias do dia no seu Whatsapp

É simples! Siga os passos:

- Adicione o número **(61) 9 9161-6888** na sua lista de contatos
- **Mande um ''Olá''** Pra gente saber que você quer receber as notícias do Correio. Feito isso, você estará na nossa lista de transmissão.

FÁCIL DE ANUNCIAR

Para publicações ou alterações nos anúncios de linha, ligue para:

3342-1000

NOVO HORÁRIO

DE SEGUNDA A SEXTA-FEIRA
10h às 17h
AOS SÁBADOS
9h ás 12h

* Somente anúncios de linha poderão ser feitos por telefone.

PESSOALMENTE NAS LOJAS

São 3 lojas de classificados do Correio Braziliense espalhadas no DF. O pagamento de anúncios de linha nas lojas pode ser feito à vista em dinheiro, cartão de crédito ou débito.
Tenha o CPF/CNPJ em mãos para sua comodidade ao fazer o seu anúncio. A publicação de todos os anúncios está sujeita a confirmação e revisão antes da publicação.

ASA SUL
SCLS 107 Bl A Lj 22 / 3443-8053

SIG
SIG Qd 02 Lt 340 / 3214-1239

TAGUATINGA
C 12 Bl C Lj12 / 3562-5327

ESTAMOS SEGUINDO TODAS AS ORIENTAÇÕES DE PREVENÇÃO CONTRA O CORONAVÍRUS

HORÁRIO FUNCIONAMENTO LOJAS

DE SEGUNDA A SEXTA-FEIRA
10h às 17h
AOS SÁBADOS
8H às 12h
SEGUNDA A SEXTA
horário de atendimento não presencial a partir de **10h**
E de **11h** às **17h** liberado para atendimento presencial.
SÁBADO
de **08h** às **11h** atendimento não presencial
E de **11h** às **12h** liberado para atendimento presencial.

ATENDIMENTO AO CLIENTE

CENTRAL DE ATENDIMENTO

Para informações, sugestões e dúvidas, ligue:

3342-1000

Ou envie um e-mail para: classificados@correioweb.com.br

DE SEGUNDA A SEXTA-FEIRA
7h às 18h
SÁBADOS, DOMINGOS E FERIADOS
7h às 13h

5.4 ASSESSORIA DE CRÉDITO

5.4 OPORTUNIDADES

CRÉDITO

ASSESSORIA DE CRÉDITO

PARCELE SUAS CONTAS Entrar em contato pelo telefone 61-982903068

DINHEIRO E FINANÇAS

PREVICRED
CRÉDITO PESSOAL - para func público em geral com cheque, desconto em folha ou débito em conta corrente, sem consulta spc/serasa. 4101-6727/ 98449-3461

NEGÓCIOS

INSTALAÇÕES COMERCIAIS

RESTAURANTE Á VENDA Mude de vida, restaurante todo equipado, oportunidade única em Caldas Novas GO (64) 99260-0218

5.5 PONTOS COMERCIAIS

CIDADES SATÉLITES E ENTORNO

BAR TRADICIONAL Vendo no Guará II. Interessados entrar em contato 61-99997-7011

MERCADO Á VENDA CNPJ consolidado no Pnorte R$120mil (61) 98466-3387

SALÃO LINDO Vendo localizado em Taguatinga Centro. Interessados ligar para 61-992347153

PASSO PONTO Panificadora e confeitaria localizada em Formosa GO. Tratar através do telefone: (61) 99641-0080

5.7 TURISMO E LAZER

SERVIÇOS

HOSPEDAGEM

LOCAÇÕES PARA TEMPORADA Caldas Novas -GO. Tratar: (64) 99246-5776

TEMPORADA

HOTEL HOT SPRINGS
CALDAS NOVAS (GO) Apto 7 piscina, sauna, frigobar, ar, banheira 4 pessoas. Whats 61 99987-9698

OUTROS

ACOMPANHANTE

Todos os números desta Seção são do DF DDD 61, excetuando-se os que forem precedidos de DDD diverso expresso

LOIRA CATARINENSE
CRYSTAL CARINHOSA Mass safada Asa Norte 61 99450-9440

305 NORTE Bl. B massagens sensuais relaxante e outras. Venha conferir! 613257-6191

COLEGUINHAS 24H
704 BL.E massagens sensuais e relax. Venha conferir! 613967-3233

MASSAGISTA PRECISO
COM/ SEM EXPERIÊNCIA p/ semana ou fim d semana 61 98474-3116

PRIVE 511 SUL
BL.B APT 101 massagens sensuais e relax. Venham conferir. (61) 3548-9170

PROCURO MULHERES Trabalhar na pista ou vaga, local agradável A.Norte. 61 99166-4169

MASSAGEM RELAX

AS+TOPS DAS GALÁXIAS
BEMESTARMASSAGENS.COM .br as 20 todas lindas61985621273

BETE TOQUES PENIANOS
COROA GULOSA bj grego c/aces 61 33499203

5.7 MASSAGEM RELAX

LEO MASSAGEM DE FORA
RELAXANTE, DESPORTIVA, tântrica. Venha conferir. Local discreto.(81) 98812-4711

PRISCILA FEITA A PINCEL
NAMORADA LINDA 21ª capa revista totalm d+ 406N 6199645-7413

102 NORTE Bl. A massagens sensuais relaxante e outras. Venha conferir! 613254-0323

309 SUL Massagens tântrica, relax e outras. Confira! 613242-4314/99457-6081 zap

6 TRABALHO & FORMAÇÃO PROFISSIONAL

6.1 Oferta de Emprego
6.2 Procura por Emprego
6.3 Ensino e Treinamento

6.1 OFERTA DE EMPREGO

NÍVEL BÁSICO

COZINHEIRA TODA sexta-feira para cozinhar e dar faxina na cozinha, Águas Claras R$140 + pass Tr: 99503-3547

EMPREGADA DOMÉSTICA Procuro para trabalhar na Asa Norte de segunda a sabado. Interessadas entrar em contato através do telefone (61) 99939-8800 falar com Rafael

IMPERMEABILIZADOR CONTRATA-SE com experiencia em aplicação de manta asfáltica. Tratar (61)99569-6568

MASSAGISTA CONTRATA-SE na Ceilandia Sul com ou sem experiência, começo imediato dia ou noite (61) 99155-1267 Zap

MASSAGISTA PRECISO
COM/ SEM EXPERIÊNCIA p/ semana ou fim d semana 6198474-3116

PEDREIRO E AJUDANTE contrata-se profissional. Tratar: (61) 992737000

6.1 NÍVEL BÁSICO

TÉCNICO CONTRATA-SE para ar condicionado e refrigeração, com expe e CNH (61)98321-3456

TRABALHADOR RURAL /Caseiro. Tratar pelo telefone 61-99661-4068

TRABALHADOR RURAL p/ haras em Brazlândia, manejo c/ cavalo. C/ exper. 99902-8080

TRABALHADOR RURAL que saiba tirar leite. Tratar: 3367-0108

MASSAGISTA PRECISA-SE com ou sem experiência. Interessados entrar em contato: (61) 98138-3948 ou (61) 99861- 3561

PROFISSIONAIS OFICINA decora contrata. Interessados entrar em contato 61-981479980

NÍVEL MÉDIO

ASSISTENTE DE FARMÁCIA e demais vagas contrata-se PcD rh@cettro.com.br

AUXILIAR CONTÁBIL contrata-se com experiência comprovada para trabalhar em escola de contabilidade. salário R$ 1.890,00+VT,CV: selecaocurriculostaff@gmail.com

AUXILIAR DE AÇOUGUE repositor contrata-se com experiência. Tratar (61) 98240-3376 .

CONSULTOR(A) COMERCIAL Park Education contrata para trabalhar. Residir em Planaltina/DF ou Sobradinho. Ensino médio. Interessados(as) entrar em contato pelo telefone (61) 99613-2600.

CORRETOR DE IMÓVEIS contrata-se sem experiência., Tratar: (61) 98145-9129

CORRETOR (A) SEM EXPERIÊNCIA para Anova Construtora em Valparaiso. Interessados tratar: (61) 98145-9129

PRECISA-SE DE DEPILADORA, PERSPECTIVA de ganhos mínimos de RS 2.500,00. Desejável possuir carro próprio. Enviar Currículo para o e-mail: contato@spatoyou.com.br

6.1 NÍVEL MÉDIO

DESIGNER PROJETISTA ou Arquiteto contrata-se para loja de móveis, tratar: (61) 98174-0121

DOMÉSTICA COZINHEIRA com exp, que possa dormir, tratar com Marisa (61) 99967-1737

ESTAGIÁRIO CONTRATA-SE Interessados tratar fone: (61) 984755118

GERENTE DE LOJA Interessados entrar em contato através 61-99999-0640

PRECISA-SE
MEIO OFICIAL de Marceneiro e Vendedora móveis planej 99979-8210

OPERADOR (A) DE TELEMARKETING Interessados entrar em contato (61) 99986-5718

EMPRESA GLOBAL SEGURANÇA SELECIONA
PESSOAS PORTADORAS DE Necessidades Especiais para o cargo de vigilante. Enviar Currículo: **contato@globalseguranca.com**

PROFESSOR CONTRATA-SE Professor de Inglês em São Sebastião-DF. Interessados enviar e-mail: ped.skill.edss@gmail.com ou Tel: (61) 99100-1213

PRECISA-SE DE PROFISSIONAIS INTERESSADOS em trabalhar na àrea de estética. Desejável possuir carro próprio. Ganhos mínimos de RS 3000,00. Enviar Currículo para o e-mail: contato@spatoyou.com.br

PROFISSIONAL CONTRATA-SE para departamento fiscal e pessoal. Interessados entrar em contato pelo telefone: 61-996925236

PROFISSIONAL ÓRGÃO respeitado do Distrito Federal selecionará pessoas visando contratação para os cargos abaixo indicados. 61-999819689

RENDA EXTRA trabalhe em casa Home Office www.bb5.com.br/a/trabalho (61) 99592-4616

6.1 NÍVEL MÉDIO

SECRETÁRIA CONTRATA-SE com experiência para clínica odontológica (61) 98176-6086

VENDEDOR DE CONSIGNADO Comtrata-se com experiência em vendas ou telemarketing. Comissão+ajuda de custo. Enviar CV para: selecao2020@gmail.com. Tratar: (61) 99808-7238

VENDEDOR CONTRATA-SE Local da Vaga: São Sebastião- DF. Interessados enviar currículo p/ e-mail: skillidiomas.contrata@ gmail.com ou entrar em contato: (61) 9100-1213

VENDEDOR CONTRATA-SE. Interessados entrar em contato: (61) 99452-3111

CAPTADOR (A) /CORRETOR(A) de imóveis - Oferecemos ajuda de custo mensal além dos melhores comissionamentos! Precisa ter CNH e experiência. Interessados entrar em contato: (61) 98349-1914

GANHE DINHEIRO Revendendo IPTV. Interessados Whatsapp (63) 99981-4456 ou (63)-999814456

REVENDA IPTV Baixo Investimento Alto Lucro. Interessados entrar em contato Whatsapp (63) 99981-4456 (63)-999814456

NÍVEL SUPERIOR

ASSISTENTE FISCAL - Araújo Contabilidade. Interessados entrar em contato pelo telefone 61-99283-6982

ESTAGIARIO ADVOCACIA
PRECISA-SE a partir do 8º sem. Com exper. escritório Paranoá DF. Bolsa a combinar. 99802-8400 valdetemiranda.adv@gmail.com

GERENTE ADMINISTRATIVO Pleno Provedor de internet contrata. Salário inicial R$ 3.300,00 Interessados na vaga entrar em contato: (61) 99231-7401 ou 61-92317401

6.1 NIVEL SUPERIOR

PROFESSOR(A) PROCESSO seletivo para o colégio Militar Tiradentes, PMDF, www.bebusiness.com.br

PROFISSIONAL PARA ASSISTENTE Contábil / Assistente Fiscal / Assistente do Departamento Pessoal precisamos com experiência comprovada bem como saber executar o serviço no programa Dexion. Interessados enviar currículo para o email: executiva.claudiocampelo@gmail.com ou pelo telefone (61) 99989-6412

CONSULTOR(A) DE VENDAS Contrata-se interessados entrar em contato pelo telefone 61-99189-2897

FISIOTERAPEUTA RPG contrata-se. Interessados entrar em contato através do número : 61-984755118

SUPERVISOR(A) DE LOGÍSTICA Contrata-se. Interessados entrar em contato pelo (61)99981-6147

6.2 PROCURA POR EMPREGO

NÍVEL BÁSICO

COSTUREIRO (A) OFEREÇO meus serviços. Tratar pelo (61) 98477-1728

DIARISTA/LIMPEZA ofereço os meus serviços. Telefone de contato (61)-984847671

FAXINEIRA OFEREÇO-ME Arrumo lavo passo R$100 F: 99355-5867

6.2 NÍVEL BÁSICO

PROFISSIONAL PROCURA emprego. Entrar em contato (61) 98629-7072

NÍVEL MÉDIO

CAIXA OU VENDEDORA ofereço-me urgente p/ trabalhar (61) 98186-0013

FAXINEIRA/PASSADEIRA Ofereço os meus serviços. A partir de R$150,00. Tratar: 61 994587058 / 61-998919282

PROFISSIONAL ESTÁ a procura por Emprego. Entrar em contato (61) 98444-2000

NÍVEL SUPERIOR

AULA PARTICULAR de Francês ofereço-me manhã, tarde e noite Tr: 99244-4153 Prof. Luiz

QUÍMICO RT Assumo a responsabilidade técnica de sua empresa (61) 99249-3873

6.3 ENSINO E TREINAMENTO

SERVIÇOS

AULA PARTICULAR

INFORMÁTICA E CELULAR Para a 3ª idade. Agende sua aula, conhecimento é tudo! Tr: 98379-8447/99601-1535

Disque-Denúncia

Secretaria de Segurança Pública.

Uma nova arma contra a criminalidade
Sigilo absoluto.

181

DIÁRIOS ASSOCIADOS

Para vender ou alugar imóveis, basta estar no Lugar Certo.

Rita Landim Corretora de Imóveis
ATRIUM INCORPORADORA
ALESSANDRO JARDIM
PaulOOctavio
Brasal INCORPORAÇÕES CJ 11091
NORONHA & EDMILSON IMÓVEIS
Artiaga Escritório Imobiliário
Carlos Farias CRECI: 7987 Imóveis
CONSTRUÇÕES ACNT
Conde
Margarete Corrêa Escritório Imobiliário
INVEST plus
propriété EMPREENDIMENTOS IMOBILIÁRIOS
elo empreendimentos imobiliários IMÓVEIS
Mª CANDIDA CORRETORA DE IMÓVEIS
OVÍDIO MAIA IMÓVEIS
WOVE EMPREENDIMENTOS IMOBILIÁRIOS
VIRTUAL IMOBILIARIA
Ricardo Neri Imóveis
CONVICTA
Regina Neves Consultoria Imobiliária
JN Oliveira Corretor de Imóveis Creci 7051 - Brasília-DF
Pedro Junior Escritório Imobiliário
JR JRIBEIRO IMÓVEIS
multimob Soluções Imobiliárias
ACONTECE IMOBILIÁRIA
DULAR 3358-9920
PLANO imobiliária
ABA IMÓVEIS
(61) 99985-7115 ADELSON IMÓVEIS
SOTERRA Imobiliária
JOSENY IMÓVEIS
B. R. André
Mª CANDIDA CORRETORA DE IMÓVEIS
SILVIO SILVA CORRETOR DE IMÓVEIS
F. Russo imóveis
MY house IMOBILIÁRIA
ADALTO IMÓVEIS CRECI DF: 18441
PaulOOctavio
Matheus Imobiliária Lançamentos
Soraya Scarinci Corretora de Imóveis
APOLLO Imóveis
propriété EMPREENDIMENTOS IMOBILIÁRIOS
TUCIMAR

Acesse **www.lugarcerto.com.br**
ou ligue **(61) 3214-1549**

lugarcerto .com.br
CORREIO BRAZILIENSE